Proletari din toate țările, uniți-vă!

Scînteia tineretului

ORGAN CENTRAL AL UNIUNII TINERETULUI COMUNIST

ANUL XXXIV, SERIA II, Nr. 9042 | 6 PAGINI — 30 BANI | LUNI 19 IUNIE 1978

Vibrantă mîndrie patriotică pentru succesul înaltei solii de pace și colaborare pe care tovarășul Nicolae Ceaușescu împreună cu tovarășa Elena Ceaușescu au purtat-o în Marea Britanie, angajamentul solemn al unei națiuni întregi de a-și dărui toate energiile înfloririi multilaterale a patriei

Mesaje adresate secretarului general al P.C.R., tovarășului Nicolae Ceaușescu

ÎN PAGINA A 3-A

Expresie a deosebitei prețuiri pentru strălucita activitate pusă în slujba dezvoltării și afirmării științei românești

Telegrame de felicitare adresate tovarășei Elena Ceaușescu pentru înaltele distincții conferite de prestigioase institute de învățămînt superior din Marea Britanie

ÎN PAGINA A 4-A

LA TEMELIA COEXISTENȚEI PAȘNICE — COLABORAREA AMPLĂ, PERMANENTĂ ÎN TOATE DOMENIILE, RESPECTAREA INTEGRALĂ A NOILOR PRINCIPII DE RELAȚII ÎNTRE STATELE LUMII

Lumea contemporană se constituie dintr-o mare diversitate de forțe și componente, cu numeroase și complexe probleme ce se cer a fi soluționate. Ca urmare a profundelor mutații de pe arena mondială în ultimele decenii, și-au făcut apariția zeci și zeci de țări independente, noi națiuni au trecut la edificarea unei vieți libere, prospere. Pe toate continentele, forțe politice tot mai largi, masele populare luptă pentru edificarea unui viitor potrivit aspirațiilor legitime de pace, independență și progres ale tuturor popoarelor. Niciodată în trecut aceste deziderate de pace, înțelegere, colaborare n-au avut un atît de mare ecou, n-au unit forțe și idealuri atît de larg cuprinzătoare. În opoziție cu acest curs firesc profund uman, profund rațional, în ultimul timp, în viața internațională se manifestă tendințe de înrăutățire și agravare a climatului politic, au apărut noi zone conflictuale, se constată o creștere a incordării între state și grupe de state, situații care, dezvoltate pe suportul competiției iraționale a înarmării pot declanșa o conflagrație dezastruoasă pentru omenire, pentru însuși destinul civilizației de pe Terra.

Relațiile dintre state trebuie să se bazeze pe principiul coexistenței pașnice, al egalității depline în drepturi, al respectului independenței, suveranității și neamestecului în treburile interne, renunțării la forță și la amenințarea cu forța. Pe această bază România dezvoltă larg relațiile atît cu țările socialiste, cu țările în curs de dezvoltare, cît și cu țările capitaliste dezvoltate. Promovăm o politică de deplină independență, considerînd că păstrarea și consolidarea independenței naționale a României, ca a oricărui stat dealtfel, constituie o cerință obiectivă pentru colaborare internațională, pentru pace în întreaga lume.

NICOLAE CEAUȘESCU

Într-un asemenea context, se impune cu necesitate realizarea în practică, cu stăruință, prin eforturi generale, a coexistenței pașnice a tuturor statelor, fără deosebire de sistem social-politic, ca singura alternativă rațională.

Imperativul materializării coexistenței pașnice decurge din necesitatea angajării pe un nou drum în viața internațională, în funcție de noile realități existente, de marea diversitate a statelor în ceea ce privește orînduirea social-politică și economică, mărimea și puterea, nivelul de dezvoltare atins, obiectivele politice propuse. În prezent, după cum se știe, sînt aproximativ 150 de state independente, țări socialiste, țări în curs de dezvoltare, țări capitaliste avansate din punct de vedere economic. Trăind sentimentul interdependenței, problemele care privesc soarta omenirii în ansamblu, de individualitatea ei, securitatea și progresul în general, se impun tot mai mult, cu forță evidentă, ideea că numai printr-o largă cooperare internațională, între toate statele, prin recunoașterea realităților existente, prin abandonarea politicii de înfruntare este posibilă înfăptuirea reală a coexistenței pașnice. Unele fenomene pozitive care au avut loc în sfera raporturilor internaționale, depășirea într-o măsură a stării de neîncredere,

(Continuare în pag. a VI-a)

A ÎNCEPUT MAREA BĂTĂLIE A SECERIȘULUI

Mecanizatorii Tănase Iacob, Nicolae Tudor și Victor Marinescu, de la S.M.A. Balta, județul Ialomița, fac ultimele verificări ale combinelor „Gloria", pentru apropiata campanie de secerș

Foto: GHEORGHE CUCU

O acțiune care impune mobilizare maximă, concentrarea tuturor forțelor mecanice și umane

● ÎNTREGUL PARC DE 1 556 COMBINE C-12, 1 230 PRESE DE BALOTAT, 4 800 TRACTOARE ȘI 800 REMORCI AU TRECUT CU SUCCES REVIZIA FINALĂ ● 190 ATELIERE MOBILE DE REPARAȚII, CISTERNELE DE CARBURANȚI GATA DE DRUM ● 1 386 DE CADRE DE CONDUCERE ȘI 499 DE COOPERATORI VOR PRIMI ÎN ACESTE ZILE BREVETUL DE TRACTORIST ● PE MĂSURA RECOLTĂRII PĂIOASELOR, 74 000 DE HECTARE VOR FI REPLANTATE CU CULTURI DUBLE ● PLANUL OPERATIV, DEZBĂTUT ȘI CUNOSCUT DE LA DIRECTOR LA MECANIZATOR ● TOATE SILOZURILE ȘI BAZELE DE RECEPȚIE, GATA SĂ PRIMEASCĂ RECOLTA.

Ne mai despart puține zile pînă la declanșarea masivă a marii campanii a secerișului. Acolo unde condițiile pedoclimatice au fost mai favorabile secerișul orzului a și început. Obiectivul principal pentru cei care își desfășoară activitatea pe ogoare este acum pregătirea întregului parc de utilaje, a mijloacelor de transport, precum și a spațiilor de depozitare, pentru ca nici un bob din această recoltă să nu rămînă în cîmp. În raidul pe care l-am întreprins în județul Dolj am putut constata o bună finalizare a acestei acțiuni. Rezultatele recepțiilor finale dau certitudinea că recoltele vor ajunge în hambare pe drumul cel mai scurt și fără pierderi.

(Continuare în pag. a V-a)

Hora, în care s-au prins copii îmbrăcați în costume naționale din toate colțurile țării, exprimă prietenia și deplina egalitate care îi unește pe toți cei peste 2 200 000 de purtători ai cravatei roșii cu tricolor și cei 1 200 000 de șoimi ai patriei — români, maghiari, germani și de alte naționalități

Fotografie de VASILE RANGA

PRIORITĂȚILE ECONOMIEI
Probleme • Analize • Soluții

Pentru asigurarea unei bune aprovizionări în toate ramurile economiei naționale, a unei regularități de ceasornic în desfășurarea procesului productiv

Transportul de mărfuri pe calea ferată: OPERATIV, RITMIC, EFICIENT

Cu o definiție mai plastică sistemul de transport nu este altceva decît sistemul circulator al unui organism complex, unitar, care trebuie să funcționeze cu maximă precizie, cu regularitate de ceasornic și fără dereglări. Este vorba de economia națională a cărui ritm de dezvoltare și diversificare impune creșterea neîncetată a volumului de mărfuri transportate. A cărui efort actual de accentuare a laturilor sale calitative implică un efort corespunzător în ceea ce privește perfecționarea activității de transport care trebuie să cîștige un plus de operativitate, ritmicitate și eficiență. Căci, specializarea tot mai accentuată a producției — și extinderea pe această bază a cooperării între întreprinderi — duce, fără îndoială, la un schimb mai frecvent și mai mare de materii prime, materiale, subansamble și produse. Nu putem vorbi, de exemplu, de realizarea ritmică a producției fizice și onorarea la timp a tuturor contractelor, fără a solicita transportului cerința expresă ca drumul între furnizori și beneficiari să dureze cît mai puțin. Așa cum nu putem vorbi de creșterea eficienței economice, a producției nete, fără a adăuga că ele depind nemijlocit de eficiența transportului care poate să ridice, sau, dimpotrivă, să coboare cheltuielile materiale de producție.

Pentru a face față acestor cerințe tot mai mari, baza materială a transporturilor de mărfuri din țara noastră a cunoscut o continuă dezvoltare. A sporit, s-a diversificat și modernizat gama parcului de locomotive, de vagoane, de mașini. S-au extins și mai cu seamă și-au ridicat simțitor gradul de mecanizare stațiile de încărcare-descărcare și depozitare. Acestor importante eforturi făcute din bugetul statului li s-a adăugat și trebuie să li se adauge și mai mult în viitor — efortul propriu, de autoutilare al diverselor întreprinderi industriale și unități de transport, îndreptat în special în direcția modernizării, a eliminării locurilor înguste în întregul flux de transport. Important este însă de a asigura folosirea cît mai bună a bazei materiale de care dispunem în acest sector, capabilă să satisfacă cerințele de calitate puse în fața transportului de mărfuri. Acestui obiectiv i se subscrie și ancheta de față care — testînd „starea la zi" a activității de transport pe calea ferată în stațiile de expediție a cinci întreprinderi industriale cu profil diferit — relevă o parte din situațiile și problemele întîlnite, analizează cauzele acestora, evidențiază măsurile și soluțiile ce se impun pentru înlăturarea unor neajunsuri.

ÎN PAGINA A 2-A

„SPRE COMUNISM PĂȘIM CUTEZĂTORI"

DE ZIUA PIONIERILOR

Peste 10 000 de copii bucureșteni au participat la un mare spectacol-evocare

Sîntem într-un an bogat în aniversări scumpe istoriei noastre — 130 de ani de la revoluția burghezo-democratică din 1848, trei decenii de la naționalizarea principalelor mijloace de producție, 60 de ani de la desăvîrșirea statului național unitar român, 2 050 de ani de la constituirea primului stat dac centralizat. Nimic mai firesc pentru pionieri decît să-și sărbătorească ziua, simbol al copilăriei lor fericite, în contextul marilor evenimente pe care le cinstim cu toții. Peste 10 000 de copii ai Capitalei — pionieri și șoimi ai patriei — s-au adunat duminică în fața Monumentului eroilor patriei să aducă omagiul lor fierbinte luptei de veacuri a poporului, partidului, secretarului său general, tovarășul Nicolae Ceaușescu.

E greu să cuprinzi în cuvinte atîta gingășie, atîta voioșie, atîta cutezanță și încredere într-un viitor luminos. Fiindcă, așa cum o fac întotdeauna, pionierii și colegii lor mai mici, șoimii patriei, au dorit — și au reușit și de această dată — să raporteze partidului, secretarului său general TOT ce au realizat în decurs de un an. Și tot ce au de gînd să înfăptuiască în viitor! Modești, copiii nu au prezentat în cifre — cifre pe care le cunoaștem și care ne îndreptățesc să-i numim, alături de prietenii și colaboratorii tuturor acțiunilor lor, uteciștii — oameni de nădejde ai patriei de mîine. Raportul asupra activității celor două organizații a fost tradus în limbajul sugestiv al artei. Fetițe și băieți în salopete — mînuind cu îndemînare unelte de muncă, în ritmul marșului brigadierilor — ne-au amintit că organizația pionierilor a realizat anul trecut, prin muncă patriotică, valori de 26 milioane lei, concretizate în construcții școlare, baze sportive, parcuri, deșeuri predate industriei, și că în acest an s-au angajat să depășească 33 milioane lei. Alți copii ne-au vorbit, tot în limbajul plastic al dansului, despre activitatea celor 1 844 870 pionieri în 78 555 cercuri tehnico-aplicative și științifice, autori ai aproape 65 000 de lucrări dintre care 54 distinse cu premiul suprem, în cadrul Festivalului „Cîntarea României", 1 290 de muzicieni și dansatori de la Casa centrală a pionierilor și șoimilor patriei și de la casele pionierilor și șoimilor patriei ale sectoarelor Capitalei, de la școlile generale 108, 192, 203, 88, 4, 85, 146, 188, liceul de artă și liceul Bolintineanu, care au evoluat în spectacol, majoritatea laureați ai primei ediții a Festivalului național „Cîntarea României", au reprezentat de fapt preocupările și talentul celor aproape 2 000 000 de copii, cuprinși în această mișcare de creație artistică de nemaiîntîlnită anvergură. Un dans cu jucării ne-a încunoștințat că la munte și la mare s-au deschis taberele în care, în această vară, se vor odihni și vor învăța lucruri frumoase și folositoare 200 000 de pionieri și 20 000 de șoimi ai patriei, că

MONICA ZVÎRJINSCHI

(Continuare în pag. a IV-a)

Minunatele condiții create tinerilor țării, indiferent de naționalitate

O demonstrație elocventă pe care o fac realitățile de fiecare zi

Sînt unul dintre sutele de muncitori români și maghiari care lucrează pe șantierele județului Covasna — județ ce cunoaște în acești ani o dezvoltare nemaiîntîlnită în toate domeniile de activitate. Deși sînt tînăr, pot să afirm că particip și eu la transformarea județului, transformare cu adevărat revoluționară, ce reflectă în modul cel mai elocvent politica partidului de repartizare rațională a forțelor de producție, de dezvoltare armonioasă a tuturor localităților și județelor patriei, fără excepție. Această politică o înfăptuim noi toți, români, maghiari și de alte naționalități, fiind convinși că ceea ce realizăm, ceea ce construim este spre binele nostru. Iată de ce în constiința noastră, a tuturor celor care muncim și trăim în județul Covasna, au vibrat puternic adevărurile cuprinse în cuvîntarea secretarului general al partidului, tovarășul Nicolae Ceaușescu, rostită la marea adunare populară din 10 iunie 1978, de la București, cu prilejul sărbătoririi a 130 de ani de la revoluția burghezo-democratică din 1848 și a trei decenii de la naționalizarea principalelor mijloace de producție.

Justețea politicii interne și externe a partidului nostru, rezolvarea în mod exemplar, revoluționar a problemei naționalităților sînt astăzi evidente pentru orice om de bună credință.

Noi, cei tineri, simțim în tot ceea ce facem, în întreaga noastră viață, că avem drepturi egale, îndatoriri egale. Ca tînăr maghiar care trăiesc în România sînt fericit că dispunem de astfel de condiții. Mă gîndesc la un fapt semnificativ: în 1948, cînd s-a înfăptuit naționa-

NAGY ISTVAN
maistru la I.J.C.M. Covasna

(Continuare în pag. a V-a)

PRIORITĂŢILE ECONOMIEI

Probleme ◉ Analize ◉ Soluţii

Pentru asigurarea unei bune aprovizionări în toate ramurile economiei naţionale, a unei regularităţi de ceasornic în desfăşurarea procesului productiv

TRANSPORTUL DE MĂRFURI PE CALEA FERATĂ: OPERATIV, RITMIC, EFICIENT

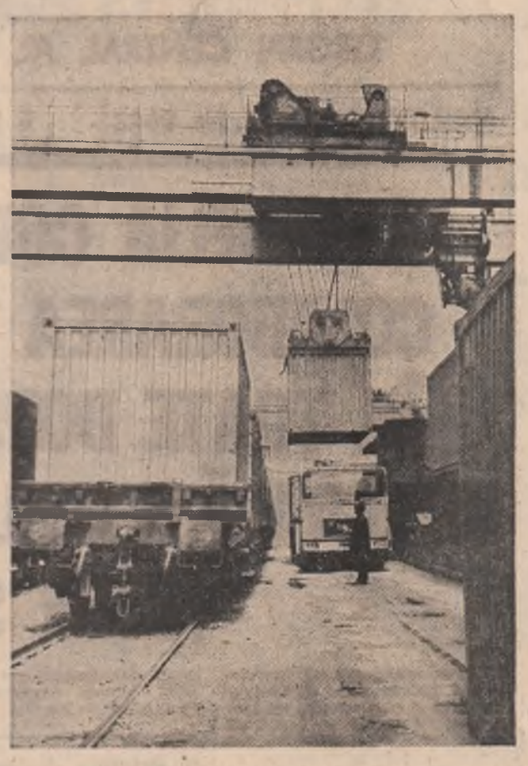

IN STATIA DE EXPEDIERE A UTILAJELOR COMPLEXE ALE ÎNTREPRINDERII MECANICE TIMIŞOARA

● Activitatea întregului personal operativ din biroul de transport al întreprinderii a fost organizată în acord global ● Toţi muncitorii, inclusiv manipulatorii, sînt calificaţi ● Instalaţiile actuale sînt deja asigurate la dimensiunile viitoarelor capacităţi de producţie.

Măsuri tehnico-organizatorice care, în mai puţin de un an, au dublat capacitatea de încărcare

Prin tradiţie şi nu întîmplător, Gării de est din Timişoara localnicii îi spun şi Gara fabricii. O denumire justificată în primul rînd de faptul că ea satisface şi astăzi în bună măsură traficul de produse industriale realizate de întreprinderile din cartierul cu acelaşi nume. Firesc, volumul de mărfuri primit şi expediat a crescut considerabil în ultimul an. Este ilustrativ în acest sens faptul că numai în primul trimestru al anului 1978 din această gară au fost livrate spre diverşi beneficiari din ţară şi de peste hotare cu o garnitură de tren în plus faţă de aceeaşi perioadă a anului trecut. Pe ansamblu, staţionarea vagoanelor la operaţia încărcat-descărcat, în tranzit cu prelucrare şi tone expediate s-a redus cu 4 la sută. Pe de altă parte, timpul mediu de staţionare a unui vagon între două încărcări-descărcări s-a redus cu două ore şi jumătate.

Despre măsurile care au contribuit la creşterea indicelui de utilizare a parcului de material rulant ne-a vorbit şeful staţiei, tovarăşul Ioan Diaconu. Astfel, mai toate întreprinderile din zonă şi-au amenajat rampe proprii de încărcat-descărcat, descongestionînd, în acelaşi timp, spaţiile din gară. În ultimii ani, staţia a fost echipată cu instalaţii moderne de siguranţă a circulaţiei şi a fost extinsă capacitatea de manipulare pe linii concomitent cu dotarea cu mijloace mecanizate pentru operaţiile de încărcat-descărcat. Un stimulent în plus l-a constituit introducerea de la 1 aprilie a.c. a acordului global pentru întregul personal muncitor.

Ponderea cea mai mare în traficul de utilaje şi echipamente industriale din capacitatea staţiei o deţine Întreprinderea mecanică. Media zilnică a livrărilor este de circa 120 tone, dar sînt situaţii, ca cele din ultimele 6 zile, cînd volumul livrărilor se ridică pînă la o garnitură de tren completă. Evident, atît pentru întreprindere, cît şi pentru C.F.R. ele sînt generatoare de perturbări. „Ideal ar fi, apreciază Ioan Panduru, şeful biroului depozit-transport de la Întreprinderea mecanică Timişoara, ca între producţia noastră şi posibilităţile C.F.R. de a ne satisface necesarul de vagoane să existe o stare de echilibru". Detaliind acest aspect, interlocutorul facea şi o primă propunere. Ţinînd cont de faptul că [illegible] la sută din producţia întreprinderii o constituie podurile rulante şi macaralele de mare gabarit, ar fi necesar ca parcul de vagoane pus la dispoziţie să fie corespunzător acestor necesităţi. Este vorba despre vagoanele de 18,5 m lungime pe 4 osii, al căror număr, cu toată bunăvoinţa regionalei C.F.R., este adeseori insuficient. Drept urmare, se impune o atenţie sporită pentru producţia şi repartizarea acestui tip de vagoane, ţinînd cont şi de faptul că în următorii ani capacitatea întreprinderii va spori considerabil.

Radiografiind situaţia din rîul documentării pe rampa de încărcare-descărcare, primul lucru care se remarcă este operativitatea cu care se munceşte. Faţă de sarcina de plan s-a înregistrat o depăşire la expediţie de 57 tone utilaje pentru export şi 80 tone la intern. Situaţia n-a fost întotdeauna aşa. Luînd ca termen de comparaţie realizările din ultimele luni ale anului trecut, cu cele din luna aprilie ale turei conduse de maistrul Iosif Tudoran, mărturia cifrelor este deosebit de elocventă. La încărcări, cantitatea de mărfuri aproape s-a dublat. Pe de altă parte, dacă în primul trimestru din 1977 întreprinderea a plătit circa 70 000 lei pentru imobilizări de vagoane, pe primele patru luni din acest an nu s-a plătit nici un ban. Explicaţiile actualei situaţii, unanim apreciată ca foarte bună, pe care le considerăm utile pentru capacitatea lor de a fi generalizate şi în alte întreprinderi cu acelaşi profil de producţie, sînt următoarele: în luna februarie din acest an a fost reorganizat biroul de transport prin participarea la acord global a întregului personal operativ. Operaţiile de încărcare sînt mecanizate în proporţie de sută la sută, iar personalul este integral calificat, inclusiv manipulatorii, care sînt autorizaţi ca legători de sarcină, ceea ce elimină necesitatea verificării siguranţei la transport a încărcăturilor de către lucrătorii căilor ferate şi eventualele retururi nedorite ale unor vagoane. Pe cît posibil, operaţiile de încărcare se fac direct în halele de producţie. Pentru a spori şi mai mult fluiditatea transportului, încă din acest an întreprinderea va fi dotată cu o nouă locomotivă Diesel, în timp ce rampele actuale sînt deja asigurate la dimensiunile viitoarelor capacităţi de producţie.

I. DANCEA

Un sistem modern, în continuă dezvoltare: TRANSCONTEINERIZAREA

Din totalul volumului de mărfuri rulate zilnic prin gara „16 Februarie" din Bucureşti doar 10 la sută se mai transportă după vechiul sistem, prin coletărie. Restul de 90 la sută din volumul mărfurilor ce sosesc sau pleacă într-o zi sînt transportate prin noul şi modernul sistem, numit aici „poartă în poartă". Produsele ce trebuie transportate pe calea ferată sînt conteinerizate în unitatea expeditoare, apoi aduse cu un auto-tractor special pe rampa de încărcare. De aici conteinerul este ridicat imediat cu ajutorul macaralelor în vagonul pregătit pentru o anume destinaţie şi expediat în cel mai scurt timp. Odată ajuns în gara pentru care a fost încărcat, acesta este dus cu mijloace asemănătoare pînă la unitatea destinatară, unde sînt preluate mărfurile, conteinerul fiind încărcat cu alte produse pentru oricare localitate din ţară.

Acest nou sistem de transport prezintă, mai multe avantaje după cum aveam să constatăm şi noi, urmărind într-una din zilele trecute modul în care se desfăşoară activitatea în staţia C.F.R. „16 Februarie". În primul rînd, toate operaţiile amintite sînt executate foarte operativ. Nu mai este necesar spaţiu de depozitare. Deşi, cum arătam, doar 10 la sută din volumul mărfurilor intrate în gară mai sînt transportate prin coletărie, pentru depozitarea lor este nevoie, în prezent, de un spaţiu de înmagazinare de cîteva ori mai mare decît cel folosit pentru produsele conteinerizate. Apoi a fost eliminat un important volum de forţă de muncă, pentru toate lucrările efectuate timp de 8 ore fiind nevoie, în afară de conducătorii auto de pe autotractoare şi macaragii, doar de un singur om care să verifice seria conteinerelor şi a documentelor de transport. În aceste condiţii securitatea transportului este desigur şi ea ridicată, conteinerul fiind prevăzut cu dispozitive speciale pentru prinderea diferitelor tipuri de mărfuri.

În ultima vreme tot mai multe unităţi economice bucureştene folosesc conteinerele pentru transportul mărfurilor ce trebuie expediate la diferiţi beneficiari din ţară sau la export. După cum aveam să aflăm de la tovarăşul Mihai Cernea, şeful districtului C.F.R. „16 Februarie" Bucureşti acest modern şi eficient sistem de transport pe calea ferată va cunoaşte în anii următori o puternică dezvoltare. Sînt, în prezent, în curs de execuţie noi tipuri de conteinere pentru mărfuri vrac. A fost, de asemenea, testat şi omologat conteinerul-cisternă pentru produse lichide. Practic într-un timp foarte scurt toate felurile de marfă vor putea fi transportate în conteinere, într-un număr important de staţii C.F.R. urmînd a fi construite noi rampe mecanizate care să fie dotate cu instalaţii şi utilaje moderne, fapt ce va conduce la creşterea eficienţei întregii activităţi desfăşurate în transporturile de marfă.

N. MILITARU

ÎN STAŢIA DE EXPEDIERE A PRODUSELOR CHIMICE DE LA COMBINATUL DIN TG. MUREŞ

● Manevre făcute cu încetinitorul: deplasarea de la un depozit la altul, pe numai 300 m, în 5—6 ore ● Pînă soseşte de la Govora, un vagon ar putea face înconjurul pămîntului.

Planul a fost depăşit, penalizările sînt nule, dar activitatea este încă departe de nivelul optim

Linia 36 a staţiei C.F.U. de la Combinatul de îngrăşăminte chimice din Tg. Mureş în ziua documentării. Pe o distanţă de cîteva sute de metri ni se oferă: resturi de cărămizi, paie, ciment, cărbune, sîrmă, lemne, balast, nisip, într-un cuvînt mostre ale tuturor materialelor şi materiilor prime ce se transportă pe calea ferată. Un şir lung de vagoane blochează linia. Altfel spus, o scoate din circuit. Motivul? Nerespectarea unor instrucţiuni ale C.F.R. de către beneficiari, lipsa de exigenţă a unor reprezentanţi ai C.F.R. faţă de beneficiari, fac ca vagoanele să ajungă în staţia Cristeşti-Mureş în stare necorespunzătoare pentru a fi încărcate cu produsele combinatului. Şi atunci, din lipsă de alt spaţiu, staţia C.F.U. a fost nevoită să cedeze una din liniile sale staţiei C.F.R. Cristeşti pentru curăţirea vagoanelor.

Tovarăşul Silviu Tătar, adjunct al şefului staţiei, ne declară: „Proiectanţii au prevăzut/ la nivelul anului 1966 o capacitate de încărcare-descărcare de 600 tone pe zi. Astăzi, nevoile combinatului ca şi ale staţiei de transcontainere, plasată pentru descongestionarea gării Tg. Mureş tot aici, impune rularea a peste 6 000 tone. Din cauza aglomerării, timpul de staţionare a vagoanelor creşte. Concret. Dacă formarea unui tren se poate face teoretic în 45 de minute, în actuala situaţie acest proces durează 120 minute. Lipsesc liniile speciale pentru compunerea convoaielor pentru combinat şi sosirea convoaielor în combinat".

Cu toate acestea analiza indicatorilor de plan pe primul trimestru evidenţiază rezultate pozitive. La capitolul trenuri încărcate consemnăm o depăşire de peste 2 000 tone. Încărcătura statică pe osie s-a realizat în proporţie de 102,11 la sută, numărul de vagoane încărcate-descărcate este de 100,45 la sută, iar la staţionarea vagoanelor pentru încărcare-descărcare timpul a scăzut la 93 la sută. Reducerea timpului a fost posibilă prin unele măsuri organizatorice printre care amintim: reorganizarea staţiei, realizarea unei semicocoase pe linia de tragere, introducerea a două locomotive de manevră, încadrarea pe posturi în ture a magazinerilor comerciali şi de tranzit, a şefilor de manevre şi manevrantilor.

Crearea condiţiilor de operativitate în descărcarea şi încărcarea vagoanelor preocupă şi staţia C.F.U. Luînd ca termen de referinţă situaţia primului trimestru al anului trecut cînd combinatul a plătit locatii în valoare de peste un milion lei. în acest an nu se înregistrează nici o penalizare pentru C.F.R. Unul din factorii ce au condus la redresarea situaţiei din acest punct de vedere este organizarea de către comitetul U.T.C. din combinat a unor echipe de tineri, de intervenţie operativă la descărcatul şi încărcatul vagoanelor. Dar dacă lucrurile s-au pus „pe roate" în ceea ce priveşte utilizarea la parametrii de eficienţă ceruţi ai vagoanelor proprietate C.F.R., nu acelaşi lucru se poate spune despre folosirea vagoanelor aparţinînd unor unităţi ale Ministerului Chimiei pentru care se plăteşte chirie. Împreună cu tovarăşul Iosif Diller, operator de manevră la staţia C.F.U., analizăm durata cursei tur-retur a unor astfel de vagoane. Un vagon cu lesie caustică de la Govora face drumul normal în 6—7 zile. Se întîlneşc însă situaţii cînd unele fac chiar 18—26 zile. Drumul „normal" al unui vagon cu acid clorhidric de la Borzeşti la Tg. Mureş este de 6 zile: uneori însă acesta durează 11 zile.

În zona Azot 1—3 după descărcarea cisternelor cu clorură de potasiu acestea pot fi încărcate imediat cu îngrăşăminte complexe. Distanţa între locul de descărcare-încărcare este de numai 250—300 metri. În actuala dispunere a liniilor, drumul trece însă prin staţia Cristeşti şi nu se degajă nici o soluţie. realizăm o întîlnire între şeful staţiei C.F.U. Mălina, tovarăşul Andone Postelnicu, şi şeful staţiei C.F.R. Mălina, tovarăşul Gheorghe Simionescu.

Cei doi şefi, obişnuiţi cu manevrele, se scrutează reciproc, şi încearcă fiecare să manevreze în folosul lui. „Eu" şi „tu" nu se se contopesc aici în „noi", interesele comune sînt parcă uitate. „Părerea mea, spune Gheorghe Simionescu, este că nu putem decît să înregistrăm faptul ca atare. Mai mult, ele îngreunează regruparea vagoanelor după sortimente. Iată, acum avem întreruperi la colbutorul 1 deoarece vin la rînd vagoane cu alt sortiment de cărbune".

În staţia de expediţie Mălina stăm de vorbă cu mai mulţi tineri la locurile lor de muncă. „În fiecare tură, ne declară impiegatul de mişcare Ion Apostolache, ni se dau înapoi vagoane care din cauza supraaglomerării face să se consume pentru respectiva manevră 5—6 ore. Asistăm la descărcarea amoniacului. Operaţia se face sub presiune. Prelungirea liniei de descărcare permite depozitarea a 16 cisterne într-o zi faţă de 5—6 cîte se descărcau în anii trecuţi. Fosforita trimisă în vagoane-navetă nu ridică probleme. Prin deschiderea clapelor materia primă curge printr-o instalaţie specială pe benzile ce o transportă în depozite. Expedierea îngrăşămintelor se face în vrac şi în saci. La NPK vagoanele sînt aşezate pe direcţii de mers. Ambalarea se face semiautomat iar transportul sacilor spre mijlocul de transport cu banda rulantă. La secţia azotat de amoniu tocmai se încarcă un vagon. Interiorul este frumos capitonat cu hîrtie. Sub hîrtii însă sînt cioburi de cărămidă care cu siguranţă vor perfora citiva saci pînă la destinaţie. Aflăm că se experimentează o nouă tehnologie de încărcare în chingi. Deocamdată rezultatele nu sînt satisfăcătoare. Se caută noi soluţii, activitate în care sînt antrenaţi mai mulţi factori.

— Situaţia transportului mărfurilor chimice pe C.F.R., ne declară ing. Vasile Urdea, directorul tehnic al combinatului, este acceptabilă dar nu corespunzătoare. Se transportă de cele mai multe ori în aceleaşi vagoane în care se transportă minereu, cărbune, cărămizi... Uneori se face transportul în vagoane deschise care datorită intemperiilor vremii favorizează deprecierea materiilor prime, produce greutăţi la descărcare. În ce ne priveşte unele probleme încercăm să le rezolvăm cu forţe proprii. Micşorarea distanţei între zona azot 1—3 şi NPK o vom rezolva prin construirea unei linii de legătură directă. Momentan construim o nouă linie de descărcare a utilajelor. În privinţa vagoanelor însă C.F.R.-ul va trebui să pună în exploatare noi tipuri adecvate transportului produselor lor. Aş vrea să-mi argumentez dorinţa cu un singur exemplu: noi livrăm îngrăşăminte şi în vrac. Avantajul este de partea noastră. Pînă ce ajung pe cîmp însă, se pierd uneori cantităţi între 20—30 la sută, fapt care dezavantajează unităţile beneficiare din agricultură.

MIRCEA BORDA

ÎN STAŢIA DE EXPEDIERE A PRODUSELOR SIDERURGICE DE LA COMBINATUL SIDERURGIC GALAŢI

● Lunar, circa 400 de vagoane se plîmbă goale între Galaţi şi Constanţa ● Sub semnul necesităţii: instruirea temeinică a muncitorilor încărcători; trierea, formarea şi dirijarea optimă a garniturilor şi a parcului de vagoare.

În locul soluţiilor cerute de aceleaşi interese comune, manevre păgubitoare între staţiile C.F.U. şi C.F.R.

Pe platforma Combinatului siderurgic de la Galaţi funcţionează o unitate specială care se ocupă cu transporturile materiilor prime şi produselor siderurgice: Uzina de exploatare a transporturilor uzinale. Zilnic sînt manipulate circa 2 800 vagoane pe 300 km cale ferată uzinală şi sînt folosite activ 67 locomotive dintr-un parc total de 107. Am recurs la datele de mai sus pentru a crea o imagine a volumului şi complexităţii muncii din acest domeniu.

Ne aflăm pe platforma dintre două staţii principale — una pentru primirea materiei prime, alta pentru expedierea produselor. Stăm de vorbă în staţia Cătuşa, cu tînărul impiegat de mişcare Petrică Lupoaie, lîngă colbutorul doi, care primeşte vagoanele la rînd, pentru a le descărca. Colbutorul, o instalaţie modernă de mare productivitate, impune un ritm intens de muncă. Muncitorii de aici apreciază gradul de mecanizare şi automatizare a lucrărilor. „Totuşi, ne declară tînărul impiegat, avem şi unele necazuri pentru înlăturarea cărora nu se acţionează deloc cu promptitudine. Printre vagoanele pline, încărcate cu cărbune sau minereu, de pildă, în trenurile care sosesc de la Constanţa, sînt şi cîte 4—5 vagoane goale pe care noi le manipulăm fără rost. Ele sînt înapte pentru asemenea mărfuri, dar apte pentru cherestea de exemplu însă sînt lăsate în tren şi se plîmbă de la Constanţa la Galaţi, hodorogind pe calea ferată". Îl întrebăm pe tovarăşul Constantin Coiocaru, şeful staţiei C.F.U. Cătuşa, cîte asemenea vagoane primesc pe lună. „În jur de 400 de vagoane, ne declară noul interlocutor. Consecinţele se cunosc, dar noi nu putem decît să înregistrăm faptul ca atare. Mai mult, ele îngreunează regruparea vagoanelor după sortimente. Iată, acum avem întreruperi la colbutorul 1 deoarece vin la rînd vagoane cu alt sortiment de cărbune".

În staţia de expediţie Mălina stăm de vorbă cu mai mulţi tineri la locurile lor de muncă. „În fiecare tură, ne declară impiegatul de mişcare Ion Apostolache, ni se dau înapoi circa 50 de vagoane. Staţia C.F.R. le refuză în majoritatea cazurilor, pe motiv că „bate capra", adică nu se respectă o anumită distanţă pînă la arcuri, că marfa nu e bine aşezată, sau că nu e vagonul curat. De multe ori „bate capra" chiar şi atunci cînd nu e depăşită limita de încărcare. Dacă încărcăm mai puţin, sîntem penalizaţi de C.F.R. că nu folosim întreaga capacitate a vagonului, dacă încărcăm cît trebuie atunci „bate capra" şi ne vin vagoanele înapoi. Şi aşa zilnic se plîmbă peste 100 de vagoane de la rampele de încărcare la punctele de primire ale C.F.R.-ului şi înapoi. Marfa întîrzie la beneficiar, iar eficienţa muncii noastre este scăzută. Cheltuim în zadar muncă şi combustibil". În discuţie intervine şi tovarăşul Petre Eisler, şef de tură la revizia de vagoane, care încearcă să pună punctul pe „i". „Arcurile sînt moi, obosite, ar trebui înlocuite. Sigur, sînt şi cazuri cînd vagonul nu e încărcat bine, dar acestea sînt mai rare". Cum persistă senzaţia de cerc vicios şi nu se degajă nici o soluţie, realizăm o întîlnire între şeful staţiei C.F.U. Mălina, tovarăşul Andone Postelnicu, şi şeful staţiei C.F.R. Mălina, tovarăşul Gheorghe Simionescu.

Cei doi şefi, obişnuiţi cu manevrele, se scrutează reciproc, şi încearcă fiecare să manevreze în folosul lui. „Eu" şi „tu" nu se se contopesc aici în „noi", interesele comune sînt parcă uitate. „Părerea mea, spune Gheorghe Simionescu, este că ne neîncărcate corect, 8 fiindcă nu aveau tonajul necesar, 5 fiindcă erau murdare". Şeful staţiei C.F.U., tînărul Andone Postelnicu, pledează desigur pentru „aşa-zisă cauză" a sa susţinînd că arcurile sînt defecte, că vagoanele murdare le primeşte de la staţia C.F.R., că nici el nu are în schemă curăţători de vagoane etc., etc.

„Problema principală, insistă tov. Gh. Simionescu, rămîne încărcarea corectă a vagoanelor. Am propus de mai mult timp să realizăm o instruire temeinică a celor care încarcă. Pot să instruiesc eu, aici, numai să fie organizaţi, mobilizaţi în acest sens".

Reţinînd această propunere şi supunînd-o atenţiei factorilor de răspundere, insistăm, împreună cu tovarăşul S. Mănescu, inginer şef al uzinei. Aşa aflăm că în ce priveşte lucrările de investiţii s-au stabilit noi termene cu constructorul şi că vor fi reluate peste cîteva zile. Cît priveşte vagoanele returnate din staţia Mălina, tov. inginer şef se gîndeşte la două soluţii: „1). Staţia C.F.R. să aibă în punctele de încărcare, în toate turele, reprezentanţi proprii care să supravegheze încărcarea conform normelor de siguranţă; 2). Să se realizeze o instruire temeinică a celor ce încarcă, în aşa fel încît să fie înlăturate aceste mari neajunsuri.

Indiscutabil, ambele soluţii trebuie luate în consideraţie, pentru ca, în final, să se adopte cea mai eficientă. Important este să nu se mai tergiverseze la infinit acest joc păgubitor, să se ia măsurile necesare pentru a se înlătura toate lipsurile care provoacă întîrzierea mărfurilor pe calea ferată, nefolosirea întregii capacităţi de transport, cheltuieli neeconomicoase.

ION CHIRIC

IN STATIA DE EXPEDIERE A CARBUNELUI DE LA ÎNTREPRINDEREA DE PREPARARE VALEA JIULUI

● Zilnic, 50 de vagoane sînt respinse de beneficiari pentru că nu sînt curăţite sau prezintă defecţiuni ● În schimb, alte 50 de vagoane sînt întîrziate zilnic — tot de beneficiari — pe rampele de descărcare ● C.F.R.-ul poate asigura în orice moment necesarul de vagoane pentru transportul cărbunelui. Dar cu ce eficienţă?

Livrarea ţine pasul cu ritmul de extracţie, dar căile de îmbunătăţire a utilizării parcului de vagoane nu au fost epuizate

Urmărind cum se desfăşoară expedierea cărbunelui din Valea Jiului constatăm că în nici unul din cele patru mari puncte, de expediţie — Lupeni, Coroieşti, Petrila şi Livezeni — nu există stocuri nelivrate. Dealtfel capacitatea de depozitare este foarte redusă, neacoperind nici măcar producţia pe o zi, aşa încît nu există decît o singură soluţie: livrarea să ţină pasul cu extracţia. Se realizează întotdeauna în practică această corelare între extracţie şi livrare?

— Cu foarte mici excepţii, da — ne răspunde tovarăşul Ion Rădescu, şeful biroului transporturi din cadrul Întreprinderii de preparare a cărbunelui Valea Jiului. C.F.R.-ul ne aprovizionează cu suficiente vagoane încît nu avem pe rampă producţie nelivrată.

În principiu, problema transportului a fost aşadar soluţionată. Întrebarea care se pune este însă cum se realizează concret acest lucru?

Trebuie să arătăm că dacă din punct de vedere numeric aprovizionarea cu vagoane este corespunzătoare, nu acelaşi lucru se poate spune despre asigurarea acestora în structura planificată. I.P.C.V.J. are nevoie de două tipuri de vagoane: navetă pentru transportul cărbunelui la Termocentrala din Mintia — Deva şi ordinare, pentru deservirea celorlalţi beneficiari. Dacă R.C.M Petroşani nu asigură zilnic proporţia necesară între cele două sortimente, preparatiile sînt nevoite să-şi schimbe structura producţiei, să şi-o adapteze la mijloacele de transport pe care le au la dispoziţie nemaifiind capabile să-şi valorifice producţia la un nivel superior. Dacă, spre exemplu, într-una din zile, (şi fenomenul se petrece, din păcate, nu numai într-una din zile!) staţia C.F.R. Petroşani nu asigură numărul corespunzător de vagoane ordinare, cărbunele pentru fabricarea semicocsului destinat Întreprinderii „Victoria" Călan este încărcat în vagoane navetă şi ia drumul termocentralei Mintia unde se arde. În loc să fie transformat în cocs el este utilizat drept combustibil în locul cărbunelui inferior. Iar pentru fabricarea cocsului se aduce cărbune din import. Iată de ce tovarăşul Florian Petrescu, şeful serviciului aprovizionare, desfacere, transporturi din cadrul I.P.C.V.J. făcea observaţia că C.F.R.-ul „a devenit un adevărat dirijor al producţiei de cărbune", roi nedorit care se cere a fi abandonat cît mai grabnic. Beneficiarul se plînge de asemenea că primeşte deseori vagoane care nu îndeplinesc condiţiile de etanşeitate cerute, (unele prezintă chiar serioase defecţiuni) sau vagoane murdare cu resturi de materiale — ciment, balast etc. — care necesită un mare volum de muncă pentru a fi curăţate. De obicei, acestea sînt respinse. (circa 50 vagoane pe zi) creindu-se diferende între C.F.R. şi beneficiar şi nu în ultimul rînd daune economiei naţionale, pentru că ele se plîmbă inutil dintr-un loc într-altul.

Fiindcă a venit vorba de aceste drumuri inutile, trebuie să mai subliniem şi un alt fenomen. După cum ne informa tovarăşul inginer Victor Iloiu, şeful R.C.M. din Staţia C.F.R. Petroşani, operaţiile de descărcare (spre deosebire de cele de încărcare, care sînt integral mecanizate) se desfăşoară foarte anevoios. În loc de şase ore prevăzute pentru descărcarea celor 50 vagoane ce vin zilnic, staţionările la exploatările miniere ating în medie 20—24 ore, dar în unele cazuri chiar zile întregi. Întreprinderile miniere Uricani, Paroşeni, Vulcan, Livezeni şi altele preferă să plătească locaţii mari decît să-şi descarce vagoanele în termenele stabilite. „Dacă descărcările s-ar încadra în grafice adaugă tovarăşul inginer Iloiu, am putea asigura în plus, zilnic, din Vale, cel puţin 50 vagoane şi n-am mai plîmba altele goale de la mari distanţe".

ALEX. BĂLGRĂDEAN

VIBRANTĂ MÎNDRIE PATRIOTICĂ PENTRU SUCCESUL ÎNALTEI SOLII DE PACE ȘI COLABORARE PE CARE TOVARĂȘUL NICOLAE CEAUȘESCU ÎMPREUNĂ CU TOVARĂȘA ELENA CEAUȘESCU AU PURTAT-O ÎN MAREA BRITANIE, ANGAJAMENTUL SOLEMN AL UNEI NAȚIUNI ÎNTREGI DE A-ȘI DĂRUI TOATE ENERGIILE ÎNFLORIRII MULTILATERALE A PATRIEI

Exprimînd gîndurile și sentimentele oamenilor muncii hunedoreni — mineri, siderurgiști, constructori, energeticieni, muncitori din sfera producției materialelor de construcții, lucrători ai ogoarelor și intelectuali, români, maghiari, germani și de alte naționalități — **COMITETUL JUDEȚEAN HUNEDOARA AL PARTIDULUI COMUNIST ROMÂN** și **CONSILIUL POPULAR JUDEȚEAN** — se spune în telegramă — vă asigură, mult stimate tovarășe Nicolae Ceaușescu, de cel mai înalt respect și considerație pentru rezultatele deosebit de fructuoase obținute împreună cu tovarășa Elena Ceaușescu în Regatul Unit al Marii Britanii și Irlandei de Nord.

Am urmărit cu deosebită satisfacție și mîndrie patriotică toate momentele importante ale vizitei și am trăit sentimente de profundă emoție și caldă vibrație tovărășească pentru faptul că Anglia v-a primit cu cele mai înalte onoruri rezervate conducătorilor de stat, cu adevărat fast și strălucire, cu sentimente de stimă și prețuire de care vă bucurați în calitate de remarcabilă și proeminentă personalitate a vremurilor noastre, unanim prețuit pentru activitatea neobosită pe care o desfășurați în slujba ideilor de pace, înțelegere și colaborare între popoare — expresii ale prestigiului binemeritat al României în viața internațională.

Este deosebit de plăcut pentru noi și vă rugăm să ne îngăduiți să exprimăm marea noastră bucurie și deplina admirație pentru activitatea laborioasă, neobosită și fructuoasă pe care ați desfășurat-o în cursul vizitei, împreună cu asigurarea celui mai adînc devotament față de principiile și normele pe care le promovați în viața internațională, în relațiile dintre partide și națiuni. Contractele și convorbirile la cel mai înalt nivel, documentele finale pe care le-ați încheiat și semnat deschid o nouă perspectivă în lărgirea și dezvoltarea raporturilor de colaborare și prietenie între România și Marea Britanie. Ne produce, de asemenea, o mare satisfacție și bucurie faptul că, pe baza documentelor fundamentale semnate în comun, România și Marea Britanie își vor amplifica în viitor colaborarea în domenii de vîrf, moderne, cum sînt siderurgia, chimia, construcția de mașini, electronica, electrotehnica, ramuri de însemnătate covîrșitoare pentru înfăptuirea marilor obiective ale industrializării socialiste stabilite de Congresul al XI-lea și Conferința Națională ale P.C.R., propășirii României socialiste pe noi culmi de progres și civilizație.

Asemenea întregului popor, comuniștii, toți oamenii muncii din județul Neamț, au urmărit cu viu interes, cu sentimente de nețărmurită mîndrie, de vibrație patriotică, desfășurarea vizitei întreprinse de dumneavoastră, mult iubite și stimate tovarășe Nicolae Ceaușescu, împreună cu tovarășa Elena Ceaușescu în Regatul Unit al Marii Britanii și Irlandei de Nord — se spune în telegrama **BIROULUI COMITETULUI JUDEȚEAN NEAMȚ AL P.C.R.** și a **COMITETULUI EXECUTIV AL CONSILIULUI POPULAR JUDEȚEAN.**

Noi vedem în manifestările de înaltă stimă și considerație cu care poporul englez, cele mai înalte personalități ale vieții politice, economice, științifice și culturale din Regatul Unit al Marii Britanii și Irlandei de Nord, v-au întîmpinat pretutindeni, în rezultatele deosebit de rodnice ale vizitei, o nouă expresie a prestigiului de care se bucură România socialistă pe toate meridianele globului, recunoașterea înaltelor virtuți și calități de om politic, de proeminentă personalitate a lumii contemporane întruchipate de dumneavoastră, mult stimate tovarășe Nicolae Ceaușescu, cel mai iubit fiu al poporului român. Sîntem deosebit de bucuroși să constatăm că vizita întreprinsă, întîlnirile și convorbirile pe care le-ați avut, înțelegerile și acordurile încheiate, aduc o nouă și importantă contribuție la amplificarea relațiilor româno-engleze pe multiple planuri și, totodată, prin dumneavoastră, România a adus o nouă și prestigioasă contribuție la soluționarea marilor probleme care frămîntă omenirea, a dat o nouă expresie spiritului novator, clarviziunii cu care înțelegeți să se acționeze în interesul comun al popoarelor, pentru o lume mai dreaptă și mai bună, în care fiecare națiune să-și poată consacra forțele fericirii, bunăstării și libertății.

Exprimîndu-ne adeziunea totală față de rezultatele rodnice ale vizitei, nu vom uita niciodată că marile succese obținute de poporul român sînt nemijlocit legate de contribuția inestimabilă pe care o aduceți dumneavoastră la elaborarea și înfăptuirea politicii noastre interne și externe, strălucită dovadă a cutezanței revoluționare, a spiritului științific, a dăruirii și pasiunii, a devotamentului cu care slujiți cauza poporului român, lupta popoarelor de pretutindeni pentru instaurarea unei noi ordini economice și politice pe planeta noastră.

Folosim acest prilej pentru a vă asigura încă o dată că oamenii muncii din județul Neamț, în frunte cu comuniștii, vor acționa cu pasiune, elan revoluționar, cu întreaga lor capacitate creatoare pentru îndeplinirea exemplară a sarcinilor de plan și a angajamentelor asumate în întrecerea socialistă pe 1978 și în acest cincinal ai afirmării revoluției tehnico-științifice, pentru a înfăptui neabătut politica internă și externă a partidului și statului nostru.

În telegrama **CONSILIULUI OAMENILOR MUNCII DE NAȚIONALITATE MAGHIARĂ DIN REPUBLICA SOCIALISTĂ ROMÂNIA** se spune: Împreună cu întregul popor român, oamenii muncii de naționalitate maghiară din România, vă aduc întregul omagiu, o înaltă cinstire și prețuire pentru bilanțul bogat și rezultatele excepționale ale vizitei de stat pe care ați întreprins-o împreună cu tovarășa Elena Ceaușescu în Regatul Unit al Marii Britanii și Irlandei de Nord.

Această vizită care urmează suitei impresionante de acțiuni diplomatice la cel mai înalt nivel cît și grandioasei Adunări Populare din Capitală consacrată cinstirii Revoluției de la 1848 și actului istoric al naționalizării principalelor mijloace de producție este aprobată din inimă și cu sentimente de puternică adeziune de către întregul nostru popor, fără deosebire de naționalitate.

Vizita dumneavoastră se înscrie ca un moment de cea mai mare însemnătate în analele relațiilor de prietenie și colaborare româno-britanică, constituind o strălucită contribuție la cauza păcii, înțelegerii și colaborării internaționale, un important prilej de reafirmare a justeței politicii partidului și statului nostru cu privire la întemeierea relațiilor de coexistență pașnică dintre state cu orînduiri sociale diferite bazate pe suveranitatea și independența națională, egalitatea în drepturi și neamestecul în treburile interne.

Primirea călduroasă, înalta stimă ce v-a fost rezervată pe întregul parcurs al vizitei, reflectă prestigiul de care vă bucurați pe arena mondială ca personalități proeminente ale lumii contemporane, patrioți înflăcărați, ca unii din cei mai remarcabili și dinamici oameni de stat ai vremurilor noastre, care prin politica constructivă ce o desfășurați, ați dobîndit prieteni pe toate meridianele, ați ridicat autoritatea internațională a României pe culmi neatinse niciodată în trecut.

Dorim să folosim acest prilej, mult stimate și iubite tovarășe Nicolae Ceaușescu, de a vă asigura, mult stimate și iubite tovarășe secretar general, de adeziunea totală și deplină față de linia politică principială, pe care ați adoptat-o pe întregul parcurs al vizitelor, față de hotărîrile cu care ați promovat propunerile de valoare ale României socialiste în cadrul unui exemplar efort de înțelegere și apreciere între cele două popoare cu orînduiri sociale diferite, în numele dorinței reciproc împărtășite de pace, independență și suveranitate națională, de participare cu drepturi egale la făurirea unei lumi mai drepte și mai bune.

Exprimîndu-ne deplina satisfacție față de înțelegerile și acordurile încheiate, pe angajăm, totodată, să facem tot ce ne stă în putință pentru a spori contribuția științei și tehnologiei noastre la înflorirea civilizației noastre socialiste, la creșterea puterii de afirmare a țării noastre în schimbul mondial de valori, să punem întreaga noastră putere de muncă în slujba transpunerii în viață a măreților Program al partidului de făurire a societății socialiste multilateral dezvoltate și de înaintare a României spre comunism.

Alături de întregul nostru popor, comuniștii, toți oamenii muncii din **INSTITUTUL CENTRAL DE FIZICĂ** — se spune în telegrama acestui prestigios colectiv de cercetare științifică — își exprimă cu puternică însuflețire și înalt patriotism sentimentele de profundă satisfacție și mîndrie față de rezultatele înaltei soliei de pace și colaborare internațională pe care a reprezentat-o atît de strălucit vizita dumneavoastră în Regatul Unit al Marii Britanii și Irlandei de Nord.

Cu hotărîre și devotament față de politica partidului și statului nostru, se exprimă deplina satisfacție față de acordurile, declarațiile și celelalte documente încheiate, care dau expresie dorinței comune a celor două țări și popoare de a găsi împreună căile extinderii și adîncirii colaborării între ele, în diferite sfere de activitate, în interesul reciproc, ca și al cauzei generale a apropierii și înțelegerii între națiuni, a destinderii și securității pe continentul nostru și în întreaga lume.

Ne angajăm în fața dumneavoastră, mult stimate și iubite tovarășe Nicolae Ceaușescu, acum la întoarcerea pe pămîntul scump al României, că nu vom precupeți nici un efort pentru transpunerea în viață a mobilizatoarelor sarcini ce revin cercetării științifice și ingineriei tehnologice în domeniul fizicii, susținînd astfel prodigioasa dumneavoastră activitate închinată edificării societății socialiste multilateral dezvoltate, creșterii prestigiului în lume a scumpei noastre patrii.

În telegrama **MINISTERULUI EDUCAȚIEI ȘI ÎNVĂȚĂMÂNTULUI** se spune: Un prilej de adîncă satisfacție pentru noi, lucrătorii din domeniul învățămîntului, îl constituie acordarea tovarășei academician doctor inginer Elena Ceaușescu a titlului de „Membru de onoare al Institutului regal de chimie", cel mai cuprinzător institut profesional de știință din Marea Britanie și unul din cele mai vechi din lume, precum și titlul de „Profesor Honoris Causa" al Institutului politehnic din Londra centrală, care prima dată a acordat acest titlu unei personalități din străinătate. Conferirea înaltelor titluri științifice britanice constituie încă o dovadă de profundă prețuire a talentului Elenei Ceaușescu, va dăinui ceo de valoarea și prestigiul ei, alături de care se bucură România socialistă și întreaga noastră țară pe pămîntul.

Decorațiile acestor, semnificațiile pe care le-ați adăugat și cu acest prilej la faptul că a contribuției valoroase la edificarea unei noi ordini internaționale, bazate pe deplina egalitate între națiuni, respectul independenței și suveranității naționale, neamestecul în treburile interne și avantajul reciproc. În același timp, aceste documente reflectă continua evoluție a colaborării româno-britanice, corespunzătoare intereselor ambelor popoare, ale păcii și securității internaționale, constituind, în contextul lumii de astăzi, un viu exemplu de raporturi între două state cu orînduiri sociale diferite, dornice să trăiască în înțelegere și prietenie.

Dînd o înaltă apreciere rezultatelor remarcabile ale vizitei întreprinse de dumneavoastră în Marea Britanie, reafirmînd-ne înalta prețuire și stimă pentru contribuția pe care o aduceți la făurirea unei noi ordini economice și politice internaționale, a unei lumi mai drepte și mai bune, la continua ridicare a prestigiului României pe arena mondială, ne angajăm și cu acest prilej să depunem toate eforturile pentru traducerea în viață a politicii interne și externe a partidului și statului nostru, pentru înflorirea neabătută a hotărîrilor partidului privind dezvoltarea și modernizarea țării noastre, pentru ridicarea temeinică și educarea revoluționară a tinerei generații, care bunele scumpei noastre patrii, Republica Socialistă România.

Primirea strălucită ce v-a fost rezervată — se spune în telegrama **CONSILIULUI CULTURII ȘI EDUCAȚIEI SOCIALISTE** — manifestările de deosebită prețuire, de înaltă stimă și considerație care v-au însoțit pretutindeni pe pămîntul Marii Britanii, convorbirile oficiale, întîlnirile cu reprezentanți ai vieții politice, ai cercurilor economice, ai opiniei publice, au scos în evidență interesul și admirația poporului englez pentru România de azi, pentru politica sa clarvăzătoare și umanistă, al cărei făuritor și promotor principal sînteți, pentru spiritul hotărît și demn al României, în modul de abordare și soluționare a marilor probleme ale contemporaneității, au relevat prestigiul și influența dobîndite de patria noastră în lume. Înaltele distincții care au marcat succesul dumneavoastră excepțional la dezvoltarea raporturilor de colaborare și prietenie între România și Marea Britanie, cît și titlurile pentru deosebite merite științifice, pentru contribuția hotărîtoare la promovarea activității științifice românești, conferite tovarășei Elena Ceaușescu, au reliefat din nou recunoașterea contribuției strălucite a dumneavoastră, înaltei soli ai poporului român, au subliniat rolul prestigios al României în viața politică și științifică internațională.

Exprimîndu-ne deplina adeziune față de perspectivele largi deschise prin vizita dumneavoastră dezvoltării și stringerii relațiilor româno-britanice pe multiple planuri, inclusiv în domeniul schimburilor culturale, ne angajăm, mult iubite și stimate tovarășe Nicolae Ceaușescu, să acționăm și în viitor, neabătut, pentru înfăptuirea politicii generale a partidului, consacrată înfloririi României socialiste, să ne sporim contribuția la afirmarea valorilor spirituale românești, creșterea continuă a prestigiului patriei noastre, la promovarea activă și eficientă a mesajului ei de pace, înțelegere și colaborare internațională.

Primind mesajele de mulțumire ai **INSTITUTULUI POLITEHNIC DIN BUCUREȘTI** — se spune în telegramă — vă exprimăm noi mai alese sentimente de stimă și considerație pentru remarcabilele fructuoase ale vizitei pe care ați întreprins-o, împreună cu tovarășa Elena Ceaușescu, în Marea Britanie. Împreună cu întregul nostru popor, animați de dorința de a dovedi răspunsul de prețuire și colaborare cu toate popoarele lume, vom acționa cu toată răspunderea și devotamentul pentru ridicarea și educarea tineretului în spiritul ideilor și acțiunilor revoluționare, pentru a-și dărui toate forțele și întreaga pricepere și măiestrie în construcția noii societăți socialiste, în ridicarea patriei noastre pe noi culmi de progres și civilizație.

În telegrama **UNIVERSITĂȚII DIN BUCUREȘTI** se spune: Neobosita și strălucita dumneavoastră activitate internațională a cunoscut o nouă și surprinzătoare dimensiune odată cu vizita istorică pe care ați întreprins-o în Regatul Unit al Marii Britanii și Irlandei de Nord. A fost încă un prilej, cu totul deosebit, de afirmare a hotărîrii țării noastre de a colabora cu poporul britanic, cu toate popoarele lumii, pentru construirea unui viitor fericit al planetei noastre. La baza acestei colaborări, prin glasul dumneavoastră, cel mai autorizat exponent al voinței națiunii noastre socialiste, România așază principiile de nesocotit ale dreptului internațional, ale coexistenței pașnice, egalității deline în drepturi, respectul independenței, suveranității, neamestecului în treburile interne, renunțarea la forță și la amenințarea cu forța, avantajul reciproc.

Totodată decernarea celor două titluri academice tovarășei Elena Ceaușescu, eminentă reprezentantă a științei românești, ne-a produs un sentiment de mare satisfacție și îndreptățită mîndrie patriotică. Decernarea acestor titluri reprezintă un omagiu adus meritelor deosebite ale tovarășei Elena Ceaușescu ca strălucit om de știință și totodată o înaltă apreciere a realizărilor științei românești. Considerăm că acest eveniment deschide noi și fructuoase posibilități de cooperare între oamenii de știință din Marea Britanie și România.

Comuniștii, toți oamenii muncii din Universitatea bucureșteană, felicitîndu-vă din toată inima pentru rezultatele deosebit de valoroase cu care s-a încheiat vizita dumneavoastră în Marea Britanie, vă doresc multă sănătate și putere de muncă spre binele și prosperitatea poporului nostru.

Cadrele didactice, studenții, întregul personal muncitor din **INSTITUTUL DE PETROL ȘI GAZE PLOIEȘTI** — se spune în telegramă — au urmărit cu deosebit interes, cu emoție și sentimente de înaltă mîndrie patriotică strălucita desfășurare a vizitei întreprinse de dumneavoastră, mult iubite tovarășe Nicolae Ceaușescu, împreună cu tovarășa academician doctor inginer Elena Ceaușescu în Regatul Unit al Marii Britanii și Irlandei de Nord. Rezultatele convorbirilor pe care dumneavoastră, mult stimate tovarășe secretar general le-ați avut la cel mai înalt nivel cu reprezentanții vieții politice din Anglia, acordurile de colaborare economică și celelalte documente semnate constituie o nouă și edificatoare expresie a politicii de pace și colaborare internațională la care dumneavoastră aveți o contribuție inestimabilă.

Cu profund interes am urmărit, de asemenea, întîlnirile pe care tovarășa academician doctor inginer Elena Ceaușescu le-a avut cu personalități de frunte ale științei și tehnicii din Anglia în cadrul cărora i-au fost conferite titlul de „Felow" și de „Profesor Honoris Causa", distincții care reprezintă recunoașterea și aprecierea pe plan internațional a succeselor științei și tehnicii din patria noastră.

Pe deplin conștienți de succesul politicii interne și externe a României socialiste sub înțeleapta conducere a Partidului Comunist Român, a dumneavoastră personal, ne angajăm să depunem toate eforturile pentru a spori contribuția învățămîntului superior la înflorirea societății socialiste românești, la creșterea contribuției țării noastre la schimbul mondial de valori.

Noua solie de pace și colaborare pe care ați purtat-o împreună cu prestigiosul om politic și savant, tovarășa Elena Ceaușescu, în Regatul Unit al Marii Britanii și Irlandei de Nord ne umple sufletele de mîndrie patriotică și devotament pentru tot ce inițiați și înfăptuiți cu neasemuită abnegație și dăruire, se spune în telegrama **LICEULUI INDUSTRIAL NR. 1 DIN IAȘI.** Această nouă și istorică vizită prietenească marchează un eveniment de o excepțională însemnătate în cronica legăturilor de prietenie și colaborare dintre poporul român și popoarele continentului european și ale lumii întregi.

Și de această dată, lumea întreagă are prilejul să cunoască, prin ilustra personalitate a celui mai iubit fiu al neamului nostru, țelul suprem al vieții noastre, făurirea unei lumi în care să triumfe pacea, prosperitatea, fericirea și înțelegerea. Și cu acest prilej, comuniștii, elevii, toți oamenii muncii din școala noastră își reafirmă angajamentul de a face totul pentru a ridica pe noi trepte calitative activitatea de pregătire profesională și educație comunistă a tinerei generații, de a

● „SÎNTEM MÎNDRI ȘI FERICIȚI SĂ VEDEM CU OCHII NOȘTRI CUM EXTRAORDINARA DUMNEAVOASTRĂ ENERGIE CREATOARE ȘI NEÎNTRECUTA DUMNEAVOASTRĂ CAPACITATE DE A CĂLĂUZI DESTINELE ROMÂNIEI SOCIALISTE ATRAG STIMA ȘI PREȚUIREA LUMII ÎNTREGI, CĂ PRINCIPIILE POLITICII EXTERNE PROMOVATE DE PARTIDUL ȘI GUVERNUL NOSTRU, ÎN FRUNTE CU DUMNEAVOASTRĂ, MULT IUBITE TOVARĂȘE NICOLAE CEAUȘESCU, SE VERIFICĂ CU ATÎTA SUCCES, CONSTITUIND TOTODATĂ GRĂITOR MODEL DE ABORDARE ȘI REZOLVARE ȘTIINȚIFICĂ, CREATOARE AL COMPLEXULUI TABLOU PROBLEMATIC CU CARE SE CONFRUNTĂ OMENIREA"

● „ÎNȚELEGERILE ȘI ACORDURILE REALIZATE, DOCUMENTELE SEMNATE CU PRILEJUL ACESTEI IMPORTANTE VIZITE DESCHID NOI ȘI FRUCTUOASE PERSPECTIVE DEZVOLTĂRII PE MAI DEPARTE A RELAȚIILOR ROMÂNO-BRITANICE, OFERIND, ÎN CONTEXTUL LUMII DE AZI, UN VIU EXEMPLU DE RAPORTURI ÎNTRE DOUĂ STATE CU ORÎNDUIRI SOCIALE DIFERITE, DORNICE SĂ TRĂIASCĂ ÎN PACE, ÎN BUNĂ ÎNȚELEGERE ȘI PRIETENIE"

● „VĂ ASIGURĂM CĂ MESAJUL DE PACE, PRIETENIE ȘI COLABORARE PE CARE L-AȚI DUS ÎN MAREA BRITANIE ȘI PE CARE NU OSTENIȚI SĂ-L FACEȚI CUNOSCUT LUMII, CU AUTORITATEA DUMNEAVOASTRĂ RECUNOSCUTĂ DE OM DE STAT DE RENUME INERNAȚIONAL, REPREZINTĂ PENTRU NOI TOȚI CREZUL ÎN NUMELE CĂRUIA VOM MUNCI CU MAI MULTĂ ABNEGAȚIE, PENTRU A FACE DIN PATRIA NOASTRĂ O ȚARĂ SOCIALISTĂ PUTERNIC DEZVOLTATĂ, LIBERĂ ȘI INDEPENDENTĂ, A CĂREI PREZENȚĂ SĂ SE BUCURE ÎNTOTDEAUNA DE STIMA ȘI CONSIDERAȚIA POPOARELOR"

consacra toate eforturile, cu încrederea nestrămutată în viitor, operei de înfăptuire a măreților idealuri comuniste în patria noastră comună, Republica Socialistă România.

Permiteți-ne, acum, la întoarcerea dumneavoastră din vizita de stat pe care ați efectuat-o împreună cu tovarășa Elena Ceaușescu în Regatul Unit al Marii Britanii și Irlandei de Nord să vă transmitem expresia sentimentelor de deosebită stimă, de sinceră bucurie și deplină satisfacție a populației de naționalitate germană din țara noastră care, împreună cu întregul popor, a urmărit din nou cu mult interes și mîndrie patriotică prodigioasa activitate desfășurată de dumneavoastră, mult iubite tovarășe Nicolae Ceaușescu, pe întreg parcursul vizitei — se spune în telegrama **BIROULUI CONSILIULUI OAMENILOR MUNCII DE NAȚIONALITATE GERMANĂ DIN REPUBLICA SOCIALISTĂ ROMÂNIA.**

Primirea oficială cu cele mai înalte onoruri, remarcată dumneavoastră, și stimată tovarășe Elena Ceaușescu, deosebita căldură și cordialitate cu care ați fost întîmpinați pretutindeni, reflectă înaltele sentimente de considerație și stimă de care vă bucurați pretutindeni în lume, mult iubite tovarășe Nicolae Ceaușescu, ca unul din cei mai însemnați și dinamici oameni de stat ai vremurilor noastre, patriot înflăcărat, personalitate politică remarcabilă a lumii contemporane, care a ridicat prestigiul și autoritatea internațională a României pe culmi neatinse niciodată în trecut.

Convorbirile oficiale la cel mai înalt nivel, numeroasele întîlniri cu personalități de seamă ale vieții politice, cu reprezentanți ai cercurilor economice și de afaceri din Marea Britanie, semnarea Declarației comune, cît și a unor importante acoduri și înțelegeri, dau dimensiune rezultatelor deosebit de rodnice ale vizitei și sînt o expresie a dorinței comune a țărilor și popoarelor noastre de a extinde și adînci colaborarea româno-britanică în interesul reciproc, de a contribui la colaborarea internațională pe baza respectului independenței și suveranității fiecărei națiuni.

Vă asigurăm, mult stimate tovarășe Nicolae Ceaușescu, de aderiunea totală a oamenilor muncii de naționalitate germană față de politica internă și internațională a partidului și statului nostru, de hotărîrea lor fermă de a-și aduce din plin contribuția, împreună cu întregul popor, la înfăptuirea neabătută a hotărîrilor Congresului al XI-lea și ale Conferinței Naționale ale partidului, pentru edificarea societății socialiste și comuniste pe pămîntul patriei noastre comune, Republica Socialistă România.

Oamenii de știință, cercetătorii, proiectanții, toți cei ce muncesc în domeniul științei, tehnologiei și progresului tehnic din țara noastră, alături de întregul nostru popor, salută cu profund respect, cu nețărmurită dragoste și recunoștință succesul strălucit al noii misiuni de pace, înțelegere și colaborare internațională pe care dumneavoastră, cel mai de seamă reprezentant al Republicii noastre socialiste, împreună cu tovarășa Elena Ceaușescu, ați condus-o în Regatul Unit al Marii Britanii și Irlandei de Nord — se spune în telegrama **BIROULUI EXECUTIV AL CONSILIULUI NAȚIONAL PENTRU ȘTIINȚĂ ȘI TEHNOLOGIE.**

Dorim, cu vie admirație și mîndrie patriotică [illegible] vă asigurăm, mult stimate și iubite tovarășe secretar general, de aderiunea totală și deplină față de linia politică principială, pe care ați adoptat-o pe întregul parcurs al vizitelor, față de hotărîrile cu care ați promovat propunerile de valoare ale României socialiste în cadrul unui exemplar efort de înțelegere și apreciere între cele două popoare cu orînduri sociale diferite, în numele dorinței reciproc împărtășite de pace, independență și suveranitate națională, de participare cu drepturi egale la făurirea unei lumi mai drepte și mai bune.

Exprimîndu-ne deplina satisfacție față de înțelegerile și acordurile încheiate, pe angajăm, totodată, să facem tot ce ne stă în putință pentru a spori contribuția științei și tehnologiei noastre la înflorirea civilizației noastre socialiste, la creșterea puterii de afirmare a țării noastre în schimbul mondial de valori, să punem întreaga noastră putere de muncă în slujba transpunerii în viață a măreților Program al partidului de făurire a societății socialiste multilateral dezvoltate și de înaintare a României spre comunism.

Alături de întregul nostru popor, comuniștii, toți oamenii muncii din **INSTITUTUL CENTRAL DE FIZICĂ** — se spune în telegrama acestui prestigios colectiv de cercetare științifică — își exprimă cu puternică însuflețire și înalt patriotism sentimentele de profundă satisfacție și mîndrie față de rezultatele înaltei soliei de pace și colaborare internațională pe care a reprezentat-o atît de strălucit vizita dumneavoastră în Regatul Unit al Marii Britanii și Irlandei de Nord.

Cu hotărîre și devotament față de politica partidului și statului nostru, se exprimă deplina satisfacție față de acordurile, declarațiile și celelalte documente încheiate, care dau expresie dorinței comune a celor două țări și popoare de a găsi împreună căile extinderii și adîncirii colaborării între ele, în diferite sfere de activitate, în interesul reciproc, ca și al cauzei generale a apropierii și înțelegerii între națiuni, a destinderii și securității pe continentul nostru și în întreaga lume.

Ne angajăm în fața dumneavoastră, mult stimate și iubite tovarășe Nicolae Ceaușescu, acum la întoarcerea pe pămîntul scump al României, că nu vom precupeți nici un efort pentru transpunerea în viață a mobilizatoarelor sarcini ce revin cercetării științifice și ingineriei tehnologice în domeniul fizicii, susținînd astfel prodigioasa dumneavoastră activitate închinată edificării societății socialiste multilateral dezvoltate, creșterii prestigiului în lume a scumpei noastre patrii.

În telegrama **MINISTERULUI EDUCAȚIEI ȘI ÎNVĂȚĂMÂNTULUI** se spune: Un prilej de adîncă satisfacție pentru noi, lucrătorii din domeniul învățămîntului, îl constituie acordarea tovarășei academician doctor inginer Elena Ceaușescu a titlului de „Membru de onoare al Institutului regal de chimie", cel mai cuprinzător institut profesional de știință din Marea Britanie și unul din cele mai vechi din lume, precum și titlul de „Profesor Honoris Causa" al Institutului politehnic din Londra centrală, care prima dată a acordat acest titlu unei personalități din străinătate. Conferirea înaltelor titluri științifice britanice constituie încă o dovadă de profundă prețuire a talentului Elenei Ceaușescu, va dăinui ceo de valoarea și prestigiul ei, alături de care se bucură Republica Socialistă și întreaga noastră țară pe pămîntul.

Decorațiile acestor, semnificațiile pe care le-ați adăugat și cu acest prilej la faptul că a contribuției valoroase la edificarea unei noi ordini internaționale, bazate pe deplina egalitate între națiuni, respectul independenței și suveranității naționale, neamestecul în treburile interne și avantajul reciproc. În același timp, aceste documente reflectă continua evoluție a colaborării româno-britanice, corespunzătoare intereselor ambelor popoare, ale păcii și securității internaționale, constituind, în contextul lumii de astăzi, un viu exemplu de raporturi între două state cu orînduri sociale diferite, dornice să trăiască în înțelegere și prietenie.

Dînd o înaltă apreciere rezultatelor remarcabile ale vizitei întreprinse de dumneavoastră în Marea Britanie, reafirmînd-ne înalta prețuire și stimă pentru contribuția pe care o aduceți la făurirea unei noi ordini economice și politice internaționale, a unei lumi mai drepte și mai bune, la continua ridicare a prestigiului României pe arena mondială, ne angajăm și cu acest prilej să depunem toate eforturile pentru traducerea în viață a politicii interne și externe a partidului și statului nostru, pentru înflorirea neabătută a hotărîrilor partidului privind dezvoltarea și modernizarea țării noastre, pentru ridicarea temeinică și educarea revoluționară a tinerei generații, care bunele scumpei noastre patrii, Republica Socialistă România.

Primirea strălucită ce v-a fost rezervată — se spune în telegrama **CONSILIULUI CULTURII ȘI EDUCAȚIEI SOCIALISTE** — manifestările de deosebită prețuire, de înaltă stimă și considerație care v-au însoțit pretutindeni pe pămîntul Marii Britanii, convorbirile oficiale, întîlnirile cu reprezentanți ai vieții politice, ai cercurilor economice, ai opiniei publice, au scos în evidență interesul și admirația poporului englez pentru România de azi, pentru politica sa clarvăzătoare și umanistă, al cărei făuritor și promotor principal sînteți, pentru spiritul hotărît și demn al României, în modul de abordare și soluționare a marilor probleme ale contemporaneității, au relevat prestigiul și influența dobîndite de patria noastră în lume. Înaltele distincții care au marcat succesul dumneavoastră excepțional la dezvoltarea raporturilor de colaborare și prietenie între România și Marea Britanie, cît și titlurile pentru deosebite merite științifice, pentru contribuția hotărîtoare la promovarea activității științifice românești, conferite tovarășei Elena Ceaușescu, au reliefat din nou recunoașterea contribuției strălucite a dumneavoastră, înaltei soli ai poporului român, au subliniat rolul prestigios al României în viața politică și științifică internațională.

Exprimîndu-ne deplina adeziune față de perspectivele largi deschise prin vizita dumneavoastră dezvoltării și stringerii relațiilor româno-britanice pe multiple planuri, inclusiv în domeniul schimburilor culturale, ne angajăm, mult iubite și stimate tovarășe Nicolae Ceaușescu, să acționăm și în viitor, neabătut, pentru înfăptuirea politicii generale a partidului, consacrată înfloririi României socialiste, să ne sporim contribuția la afirmarea valorilor spirituale românești, creșterea continuă a prestigiului patriei noastre, la promovarea activă și eficientă a mesajului ei de pace, înțelegere și colaborare internațională, a cărei elaborare aveți o uriașă contribuție, activitatea prodigioasă pe care o desfășurați în domeniul relațiilor internaționale, activitate ce vine în întîmpinarea și realizarea celor mai arzătoare năzuințe ale tuturor popoarelor lumii, au făcut ca cele mai proeminente personalități și conducători de state ale lumii contemporane să vă aprecieze ca pe un om de stat de renume mondial, cu experiență și influență larg recunoscute. Aceste aprecieri umple de mîndrie patriotică inimile noastre și totodată, de o adîncă recunoștință față de dumneavoastră care ați făcut ca România socialistă să fie astăzi cunoscută și mult apreciată pe toate meridianele globului.

Am luat cunoștință cu deosebită satisfacție și bucurie de conferirea, tovarășei Elena Ceaușescu a înaltelor titluri științifice de „Membru de onoare al Institutului regal de chimie" și de „Profesor Honoris Causa" al Institutului politehnic al Londrei centrale, ca o recunoaștere a prodigioasei activități de cercetare științifică, a contribuțiilor prețioase la dezvoltarea chimiei și la orientarea politicii în domeniul științei și tehnologiei în România. Cu acest prilej, ne exprimăm angajamentul de a spori aportul nostru la progresul științei și tehnicii românești, de a întări colaborarea cu oamenii de știință din alte țări, de a participa activ la realizarea cît mai eficientă a politicii partidului nostru privind dezvoltarea învățămîntului și științei.

Comuniștii, cadrele didactice, studenții, întregul personal muncitor din **ACADEMIA DE STUDII ECONOMICE DIN BUCUREȘTI** — se spune în telegramă — au urmărit și de această dată cu cel mai viu interes vizita oficială pe care, împreună cu tovarășa Elena Ceaușescu ați efectuat-o în Regatul Unit al Marii Britanii și Irlandei de Nord. Această vizită se adaugă cu strălucire în șirul numeroaselor expresii ale valabilității de nezdruncinat, a liniei politice a partidului nostru, elaborată cu contribuția dumneavoastră hotărîtoare, de dezvoltare a relațiilor de colaborare și prietenie cu toate țările lumii fără deosebire de orînduire socială.

Nu numai națiunea română, ci și întreaga omenire progresistă văd în persoana dumneavoastră un simbol al ideilor de dreptate și echitate pe plan internațional, un promotor neobosit al egalității între națiuni, al făuririi unei lumi mai bune și mai drepte, fără arme și fără războaie, o personalitate care nu a ezitat niciodată să-și pună capacitatea și influența în slujba rezolvării în interesul popoarelor și al păcii, a celor mai complexe probleme ale lumii contemporane.

Mîndri de recunoașterea largă de care se bucură gîndirea și acțiunea dumneavoastră cu dimensiuni universale, de situarea dumneavoastră în rîndul celor mai de seamă personalități ale vieții politice mondiale, vă asigurăm, iubite tovarășe Nicolae Ceaușescu, că vă vom sădi în conștiința elevilor mărețele idealuri patriotice și ale solidarității internaționale, promovate de dumneavoastră cu neegalată consecvență și fermitate.

Comuniștii, ceilalți oamenii ai muncii din **COMBINATUL PENTRU LIANȚI ȘI AZBOCIMENT TG. JIU** — se spune în telegramă — au urmărit cu viu interes și înaltă mîndrie patriotică vizita întreprinsă de dumneavoastră, împreună cu tovarășa Elena Ceaușescu în Anglia și își exprimă deplina adeziune față de rezultatele fructuoase obținute, această distincție solie de pace și colaborare, înscriindu-se ca un mare succes politic, ca un eveniment binecie în cronica relațiilor de prietenie ale României și Angliei.

Asemenea întregului popor am trăit și de această dată, ca și cu alte prilejuri asemănătoare, clipe de intensă vibrație, de îndreptățită mîndrie patriotică pentru modul strălucit în care știți să purtați dialoguri cu conducătorii de pe toate meridianele lumii, să prezentați interesele poporului român, să duceți în lume mesajul său de fierbinte și statornică prietenie de pace și colaborare.

Noi, cimentiștii gorjeni de la C.L.A. Tg. Jiu, sub conducerea organizației de partid vom intensifica eforturile de a îndeplini exemplar sarcinile ce ne revin în acest an și în întregul cincinal, de a transforma cantitatea într-o nouă calitate, prin aceasta contribuind la ridicarea nivelului de trai material și spiritual al întregului popor, la înflorirea și dezvoltarea multilaterală a patriei noastre socialiste.

Toți oamenii muncii de la **ÎNTREPRINDEREA TEXTILĂ „OLTUL"-SFÎNTU GHEORGHE, JUDEȚUL COVASNA** — se spune în telegrama acestui colectiv muncitoresc — alături de întregul popor, urmărim cu un viu interes și înaltă mîndrie patriotică evenimentul remarcabil de rezonanță internațională pe care-l reprezintă vizita de stat pe care ați întreprins-o în Regatul Unit al Marii Britanii și Irlandei de Nord, vizită care se înscrie ca un moment de cea mai mare însemnătate în analele relațiilor româno-britanice.

Colectivul de oameni ai muncii de la întreprinderea noastră — români și maghiari — înfrățiți în muncă și năzuință — își exprimă adeziunea deplină față de această nouă solie de pace și prietenie. Vă raportăm, mult stimate, tovarășe secretar general, că întregul nostru colectiv de muncă animat de magistrala cuvîntare rostită la Marea Adunare Populară din Capitală cu prilejul aniversării a 130 de ani de la revoluția din 1848 și 30 de ani de la naționalizarea principalelor mijloace de producție, nu precupețesc nici un efort pentru a îndeplini întocmai sarcinile ce îi revin.

Sîntem ferm hotărîți să facem totul pentru ca hotărîrile și obiectivele stabilite de Congresul al XI-lea și de Conferința Națională ale partidului să fie îndeplinite exemplar, aducîndu-ne astfel contribuția la ridicarea pe noi trepte de progres și civilizație a scumpei noastre patrii — Republica Socialistă România.

Membrii **CO

EXPRESIE A DEOSEBITEI PREȚUIRI PENTRU STRĂLUCITA ACTIVITATE PUSĂ ÎN SLUJBA DEZVOLTĂRII ȘI AFIRMĂRII ȘTIINȚEI ROMÂNEȘTI

Vizita de stat în Marea Britanie a tovarășului Nicolae Ceaușescu, președintele Republicii Socialiste România, și a tovarășei Elena Ceaușescu a confirmat, prin rezultatele sale strălucite, înalta prețuire de care se bucură România socialistă pe arena internațională, politica sa externă, realistă și activă, pusă în slujba celor mai nobile idealuri de progres, pace și înțelegere între popoare. Cu profundă mindrie și admirație, oamenii muncii din țara noastră au urmărit activitatea deosebit de fructuoasă desfășurată în timpul vizitei de tovarășul Nicolae Ceaușescu, de tovarășa Elena Ceaușescu, deosebitul succes al convorbirilor oficiale, materializate în semnarea unor documente de excepțională importanță pentru dezvoltarea viitoare a relațiilor româno-britanice.

În același timp, opinia publică din țara noastră a luat cunoștință cu adîncă satisfacție de înfăptuirile tovarășei Elena Ceaușescu ca personalități de seamă ale vieții științifice și culturale din Marea Britanie, de vizitele întreprinse la instituțiile de cercetare și învățămînt superior, de aprecierea și prețuirea activității sale pe tărîmul științei, care și-au găsit reflectarea în prestigioasele titluri științifice britanice ce i-au fost conferite: titlul de „Fellow" al Institutului regal de chimie și cel de Profesor Honoris Causa al Politehnicii Londrei centrale.

Făcîndu-se ecoul acestor sentimente, numeroase colective de oameni de știință, cercetători, cadre didactice, organizații de partid, organizații de femei, personalități din domeniul științei, tehnicii și culturii au adresat tovarășei Elena Ceaușescu telegrame prin care îi transmit calde felicitări pentru distincțiile primite, pentru prețuirea de care s-a bucurat în timpul vizitei în Marea Britanie.

Telegrame de felicitare adresate tovarășei Elena Ceaușescu pentru înaltele distincții conferite de prestigioase institute de învățămînt superior din Marea Britanie

În telegrama adresată de **BIROUL EXECUTIV AL CONSILIULUI NAȚIONAL PENTRU ȘTIINȚĂ ȘI TEHNOLOGIE** se spune: Martori ai momentelor emoționante în care prestigioasele instituții de știință ale țării-gazdă — Institutul regal de chimie și Politehnica Londrei centrale — au consacrat, încă o dată, prin omagiul lor, strălucitele dumneavoastră merite științifice, contribuția de seamă pe care o aduceți la dezvoltarea și deplina valorificare a creației tehnico-științifice în domeniul chimiei, precum și la înflorirea generală a științei în patria noastră, vă rugăm să ne permiteți să vă adresăm, din toată inima, cele mai înalte felicitări pentru titlurile ce v-au fost conferite, însoțite de urările noastre de noi succese în multilaterala activitate pe care o desfășurați.

Însuflețiți de exemplul dumneavoastră, ne angajăm să facem totul spre a spori participarea științei și tehnologiei naționale la transpunerea în viață a politicii interne și externe a partidului și statului nostru, a indicațiilor tovarășului Nicolae Ceaușescu, secretarul general al partidului, la înfăptuirea mărețului nostru Program de făurire a societății socialiste multilateral dezvoltate și de înaintare a României spre comunism.

Vă felicităm din toată inima pentru înaltele distincții pe care le-ați primit, pentru rolul determinant pe care îl aveți în dezvoltarea activității științifice din țara noastră, și în mod deosebit pentru contribuția pe care o aduceți în domeniul chimiei tehnologice — se arată în telegrama **MINISTRULUI EDUCAȚIEI ȘI ÎNVĂȚĂMÎNTULUI**, Suzana Gădea.

În telegrama **INSTITUTULUI CENTRAL DE CHIMIE** se arată: Înaltul titlu de Profesor Honoris Causa acordat pentru prima dată unei personalități științifice străine, precum și titlul de „Fellow" al Institutului regal de chimie reprezintă o nouă și importantă recunoaștere a meritelor dumneavoastră științifice, a activității prodigioase desfășurate pe tărîm științific, precum și pentru afirmarea pe plan mondial a gîndirii tehnice românești. Vă rugăm să ne permiteți să ne exprimăm și cu această ocazie sentimentele de profund respect și prețuire pe care vi le purtăm, recunoștința pentru munca neobosită, competența științifică, dragostea și grija cu care îndrumați institutul nostru și ne angajăm să ne mobilizăm întreaga capacitate pentru a ne spori contribuția la dezvoltarea industriei chimice românești.

Cadrele didactice, studenții și întregul personal muncitor al **UNIVERSITĂȚII DIN CRAIOVA** — se arată în telegrama acestei instituții de învățămînt superior — au aflat cu netărmurită bucurie vestea decernării înaltelor titluri academice, dumneavoastră, tovarășă Elena Ceaușescu, strălucită personalitate a vieții științifice românești. Înmînarea titlului de „Fellow" și a certificatului de chimist autorizat — cea mai înaltă distincție a Institutului regal de chimie, ca și obținerea titlului de Profesor Honoris Causa, pentru prima dată acordat unei personalități din străinătate de către Politehnica Londrei centrale — sînt argumente grăitoare ale contribuției ample, remarcabile aduse de dumneavoastră, tovarășă Elena Ceaușescu, la dezvoltarea și extinderea activităților științifice, a prestigiului de care se bucură știința românească în Marea Britanie.

Aceleași sentimente sînt exprimate în telegrama **CADRELOR DIDACTICE DIN MUNICIPIUL CRAIOVA**, în care se subliniază: Înaltele titluri științifice britanice sînt însemne de profundă prețuire pentru știința românească, pentru meritele deosebite pe care dumneavoastră le aveți în dezvoltarea chimiei, ca și în coordonarea politicii științifice și dezvoltarea tehnologiei în acest domeniu în țara noastră, la sporirea colaborării oamenilor de știință de pretutindeni.

Înaltele titluri academice ce v-au fost acordate de prestigioase instituții științifice din Marea Britanie ne umplu inimile de bucurie și mîndrie patriotică și constituie o nouă și elocventă confirmare internațională a contribuțiilor originale pe care le-ați adus prin întreaga dumneavoastră activitate la propășirea patriei și progresul general al științelor, se arată în telegrama **CONSILIULUI ȘTIINȚIFIC AL COMITETULUI JUDEȚEAN PRAHOVA AL P.C.R.**

Cadrele didactice, studenții, cercetătorii în domeniul științei — români, maghiari, germani și de alte naționalități — din **INSTITUTUL DE MEDICINĂ ȘI FARMACIE DIN TÎRGU MUREȘ** — se arată în telegrama acestei instituții de învățămînt superior — am luat cunoștință cu multă satisfacție și bucurie despre știrea acordării dumneavoastră, iubită tovarășă Elena Ceaușescu, a înaltelor titluri științifice britanice. Titlul și diploma, care reprezintă cele mai înalte distincții ale celor două instituții prestigioase din Marea Britanie, constituie o cinste și o onoare nu numai pentru dumneavoastră, dar și pentru întreaga știință românească.

În telegrama **INSTITUTULUI DE ÎNVĂȚĂMÎNT SUPERIOR DIN SIBIU** se spune, între altele: Acordarea acestor distincții constituie o recunoaștere a deosebitelor dumneavoastră merite științifice, a prestigiului științei românești contemporane, la care contribuția dumneavoastră este deosebit de însemnată.

În telegrama **COMITETULUI JUDEȚEAN GALAȚI AL P.C.R.** se spune: Comuniștii, oamenii muncii din județul Galați au primit cu legitimă mîndrie patriotică și profundă satisfacție vestea conferirii, cu prilejul vizitei în Marea Britanie, a titlului de „Fellow" al Institutului regal de chimie din Marea Britanie și a titlului de Profesor Honoris Causa al Institutului politehnic din Londra centrală, distincții prin care se recunoaște, încă o dată contribuția deosebită, înaltele dumneavoastră calități de om de știință, aprecierea de care vă bucurați pe tărîmul dezvoltării multilaterale a cercetării chimice, a cărei valoare practică demonstrează în mod strălucit scopurile înalte, profund umaniste, ale științei românești contemporane.

În conferirea acestor distincții — se spune în telegrama **COMITETULUI JUDEȚEAN ILFOV AL P.C.R.** — vedem înalta apreciere și considerație de care vă bucurați dumneavoastră, personalitate marcantă a științei românești, în rîndul oamenilor de știință de peste hotare, meritele dovedite în rodnica activitate desfășurată în fruntea Institutului central de chimie din București. Ne bucură faptul că cercetările dumneavoastră consacrate promovării științei românești, contribuția adusă la dezvoltarea industriei chimice, străduința dumneavoastră ca toate aceste remarcabile cuceriri ale științei să servească bunăstării și fericirii omului, păcii și progresului umanității — sînt tot mai bine cunoscute și larg apreciate peste hotare.

În telegrama adresată de **COMITETUL DE PARTID DIN MINISTERUL AFACERILOR EXTERNE** se arată: Încercăm sentimente de adîncă satisfacție patriotică pentru înaltele titluri cu care ați fost onorată de prestigioase instituții științifice britanice — în care vedem o strălucită recunoaștere a aleselor dumneavoastră merite în dezvoltarea științei, a marilor progrese dobîndite de știința și cultura românească în anii socialismului, sub conducerea gloriosului nostru partid.

În telegrama **CONSILIULUI NAȚIONAL AL FEMEILOR** se subliniază: Profunda prețuire și stimă de care v-ați bucurat pretutindeni, distincțiile care v-au fost conferite se adaugă marelui număr de titluri prin care instituții științifice și de învățămînt de prestigiu din diferite țări omagiază meritele dumneavoastră deosebite ca remarcabil om de știință și militant de seamă pe tărîmul vieții politice internaționale.

În telegrama **COMITETULUI JUDEȚEAN SUCEAVA AL FEMEILOR** se spune: Luînd cunoștință de acordarea înaltelor titluri științifice britanice, ca o apreciere a deosebitelor contribuții pe care le-ați adus la dezvoltarea chimiei, a științei românești, a creșterii prestigiului României socialiste în lume, vă transmitem întreaga noastră recunoștință și admirație și ne angajăm ca munca ce o desfășurăm în fabrici și uzine, pe ogoare și în școli să o dăruim înfăptuirii programului partidului nostru.

În telegrama **COMITETULUI JUDEȚEAN IAȘI AL FEMEILOR** se arată, între altele: Acordarea acestor înalte titluri, ce se adaugă celorlalte conferințe de alte prestigioase foruri științifice din străinătate, exprimă profunda prețuire și recunoașterea internațională a meritelor dumneavoastră deosebite, ca om de știință, atît în activitatea de cercetare din domeniul chimiei românești, cît și pentru contribuția pe care o aveți în realizarea politicii științifice a României.

Exprimîndu-ne adînca recunoștință pentru neobosita activitate pe care o desfășurați pe plan politic, social, științific, pentru contribuția strălucită la afirmarea rolului femeii în toate domeniile de activitate, permiteți-ne ca, în numele celor aproape 200 000 de femei din **JUDEȚUL BRĂILA** — se spune în telegrama **COMITETULUI JUDEȚEAN AL FEMEILOR** — să vă adresăm cele mai calde și mai sincere felicitări pentru titlurile primite, mărturie a recunoașterii pe plan internațional a meritelor dumneavoastră științifice, a marelui prestigiu dobîndit de știința românească, pe care cu atîta strălucire o reprezentați în lume.

Noi, miile de femei de pe înfloritoarele meleaguri sătmărene — române, maghiare, germane și de alte naționalități — înfrățite în munca entuziastă — se arată în telegrama **COMITETULUI JUDEȚEAN SATU MARE AL FEMEILOR** — sîntem nespus de mîndre de înalta prețuire și apreciere de care se bucură strălucita dumneavoastră activitate de savant de renume mondial, ca și cercetarea științifică din România.

În telegrama **COMITETULUI JUDEȚEAN HARGHITA AL FEMEILOR** se spune: În numele femeilor harghitene — române și maghiare — ne exprimăm profundele noastre sentimente de satisfacție pentru că aceste distincții au fost conferite unei reprezentante de seamă a științei românești, dumneavoastră, tovarășă Elena Ceaușescu, ca un omagiu pentru contribuția deosebită pe care ați adus-o și o aduceți la dezvoltarea și extinderea activității științifice.

Aceleași calde sentimente, același profund omagiu sînt exprimate în telegramele adresate de **Comitetul județean al femeilor Vrancea, Comitetul municipal al femeilor Brăila, de colectivul de oameni ai muncii de la Filatura de lînă pieptănată Focșani, de colectivul de oameni ai muncii de la Întreprinderea de confecții Focșani și de la Combinatul chimic Craiova.**

În telegramele lor, dr. ing. Adrian Stoica, directorul Centralei industriale de rafinării și petrochimie, ing. Rodica Sîrbu, șefa laboratorului de cercetare al Combinatului de piele și încălțăminte „Clujeana", dr. ing. Kolozsvary Zoltan, din Tg. Mureș, prof. dr. ing. Dumitru Bercherescu, decanul Facultății de tehnologie chimică din cadrul Institutului politehnic din Timișoara, Margareta Krauss, secretar al comitetului orășenesc de partid, primarul orașului Codlea, au exprimat calde felicitări tovarășei Elena Ceaușescu pentru înaltele distincții britanice conferite, subliniind că acestea constituie totodată o cinstire și adusă învățămîntului și științei românești, o recunoaștere deplină a succeselor obținute de întreaga activitate de cercetare din țara noastră. Semnatarii telegramelor s-au angajat, în același timp, să-și intensifice eforturile în vederea îndeplinirii exemplare a sarcinilor ce le revin, să-și aducă o contribuție substanțială la dezvoltarea în ritm rapid a științei, tehnicii, învățămîntului, la înfăptuirea mărețelor obiective stabilite de Congresul al XI-lea și Conferința Națională ale partidului.

„SPRE COMUNISM PĂȘIM CUTEZĂTORI"

(Urmare din pag. 1)

s-a dat startul în excursii la care vor participa 500 000 de oameni ai patriei și 645 000 de pionieri. Sînt numai cîteva imagini ale unei copilării fericite pe care o trăiesc milioanele de copii ai țării — români, maghiari, germani și de alte naționalități. O copilărie posibilă numai după secole de luptă, numai după ce bunurile materiale și spirituale au intrat în mîna stăpînului lor de drept și de fapt — poporul.

La spectacolul-evocare au luat parte tovarășii Emil Bobu, membru al Comitetului Politic Executiv, secretar al C.C. al P.C.R., Virgil Cazacu, membru al Comitetului Politic Executiv, secretar al C.C. al P.C.R., Ion Dincă, membru al Comitetului Politic Executiv al C.C. al P.C.R., prim secretar al Comitetului municipal București al P.C.R., Suzana Gădea, ministrul educației și învățămîntului, Ion Traian Ștefănescu, prim secretar al C.C. al U.T.C., ministru pentru problemele tineretului. Au luat parte, de asemenea, membri și foști membri ai Consiliului Național al Organizației Pionierilor, ai Secretariatului C.C. al U.T.C., reprezentanți ai altor organizații și instituții centrale și municipale.

Cu acest prilej, în numele celor peste 2 200 000 de purtători ai cravatei roșii cu tricolor, participanții la spectacolul-evocare au adresat o telegramă C.C. al P.C.R., tovarășului Nicolae Ceaușescu, în care se spune:

Astăzi, cînd cu inimile pline de bucurie, sărbătorim Ziua pionierilor și marcăm încheierea anului școlar 1977/1978, gîndurile noastre, ale tuturor purtătorilor cravatei roșii cu tricolor și ale cadrelor care lucrează cu copiii, se îndreaptă cu dragoste și recunoștință fierbinte către partid, către dumneavoastră, tovarășe Nicolae Ceaușescu, cel mai iubit și stimat fiu al națiunii noastre socialiste, prieten și îndrumător apropiat al tuturor copiilor țării, exemplu minunat de patriot și revoluționar consecvent, personalitate politică proeminentă a lumii contemporane, care v-ați consacrat întreaga muncă și viață cauzei clasei muncitoare, fericirii și prosperității poporului, progresului neîntrerupt al României, păcii și colaborării pe planeta noastră.

Noi, participanții la manifestarea politico-educativă pionierească, organizată în Capitală cu prilejul Zilei pionierilor, folosim și acest prilej pentru ca, în numele tuturor copiilor țării, să exprimăm din toată inima conducerii partidului și statului, dumneavoastră, mult iubite și stimate tovarășe Nicolae Ceaușescu, mulțumirile cele mai fierbinți pentru minunatele condiții de învățătură, muncă și viață create, pentru grija părintească manifestată permanent față de formarea și educarea comunistă, patriotică, revoluționară, prin muncă și pentru muncă a celor mai tinere vlăstare ale țării.

Însuflețiți și puternic mobilizați de aprecierile și îndemnurile adresate de dumneavoastră organizației noastre, pionierii și școlarii Capitalei, asemenea celor din întreaga țară, conștienți de faptul că ei vor fi cetățenii de mîine ai patriei, chemați să înfăptuiască la un înalt nivel calitativ Programul partidului, pun în centrul preocupărilor lor însușirea temeinică a cunoștințelor, formarea unei atitudini înaintate față de muncă, învățătură și creație, participă cu elan și dăruire la activitățile tehnico-aplicative și științifice, de muncă patriotică.

Vă raportăm, mult stimate tovarășe secretar general, că avînd ca bază orientările din Programul partidului, prețioasele dumneavoastră indicații, Organizația Pionierilor acționează cu hotărîre pentru cunoașterea, înțelegerea și însușirea de către pionieri a politicii interne și externe a partidului și statului nostru, pentru educarea tuturor copiilor țării, români, maghiari, germani și de alte naționalități, în spiritul dragostei fierbinți și al atașamentului profund față de patrie și popor, față de tradițiile revoluționare ale eroicei noastre clase muncitoare, față de cauza Partidului Comunist Român.

Ne angajăm, mult iubite tovarășe Nicolae Ceaușescu, să folosim Forumurile pionierești organizate din inițiativa dumneavoastră, care se vor desfășura în acest an sub deviza „Învățăm, muncim și trăim în chip comunist", pentru a face o analiză exigentă, critică și autocritică, a întregii activități, pentru a stabili măsuri de sporire a contribuției Organizației Pionierilor la educarea comunistă, în spirit patriotic, revoluționar a tuturor copiilor țării.

Recenta Plenară a Consiliului Național al Organizației Pionierilor, consacrată analizei activității consiliilor și comandamentelor pionierești în domeniul muncii cultural-artistice și sportiv-turistice, a reliefat faptul că Festivalul național „Cîntarea României" și Competiția sportivă „Daciada", inițiative deosebit de valoroase ce vă aparțin dumneavoastră, tovarășe secretar general, constituie pentru Organizația Pionierilor și Organizația Șoimii patriei minunate prilejuri de intensificare a educației politico-ideologice, de afirmare prin muncă, învățătură și creație a celor mai valoroase talente și aptitudini ale copiilor.

Vă asigurăm că, în perioada următoare, în zilele vacanței, cinstind împlinirea a 130 de ani de la revoluția burghezo-democratică din 1848, trei decenii de la naționalizarea principalelor mijloace de producție, 60 de ani de la desăvîrșirea statului național unitar român, precum și apropiata aniversare a 2050 de ani de la constituirea primului stat dac centralizat, vom iniția multiple acțiuni politico-educative de masă, cultural-artistice, sportiv-turistice și de pregătire pentru apărarea patriei, care vor constitui noi prilejuri menite să ducă la îmbogățirea cunoștințelor noastre despre istoria patriei și a partidului comunist, despre realizările obținute de harnicul nostru popor, pe calea înfăptuirii societății socialiste multilateral dezvoltate și înaintare a României spre comunism.

Organizați în brigăzi și echipe, peste un milion de pionieri vor participa, împreună cu părinții și frații lor mai mari, la ample acțiuni de muncă patriotică în agricultură și silvicultură, la stringerea și valorificarea a peste 2 700 tone plante medicinale și fructe de pădure, la construirea a 2 400 noi obiective de învățămînt și social-culturale, la amenajarea a 3 200 terenuri sportive și de joacă, la înfrumusețarea și buna gospodărire a școlilor și localităților patriei.

Asemenea întregului nostru popor, sîntem deosebit de bucuroși să ne exprimăm cu acest prilej satisfacția pentru rezultatele excepționale ale vizitei pe care ați efectuat-o, împreună cu tovarășa Elena Ceaușescu în Marea Britanie, înscriind astfel o nouă și glorioasă pagină în istoria îndelungată a relațiilor româno-engleze, în activitatea dumneavoastră neobosită pentru creșterea prestigiului României socialiste în lume, pentru cauza păcii, promovarea egalității, înțelegerii și colaborării între toate popoarele.

Ne angajăm în fața partidului și poporului, a dumneavoastră, mult iubite și stimate tovarășe Nicolae Ceaușescu, să învățăm și să muncim în așa fel încît să merităm dragostea, grija părintească și încrederea pe care partidul și întregul nostru popor ni le acordă, să contribuim din plin, pe măsura puterilor noastre, la susținerea și înfăptuirea politicii interne și externe, a hotărîrilor Congresului al XI-lea și ale Conferinței Naționale ale Partidului Comunist Român.

Din inimile noastre de copii, vă adresăm cele mai sincere și vibrante mulțumiri pentru copilăria noastră fericită în această țară minunată, pentru condițiile deosebite de muncă și viață create și vă promitem că ne vom uni toate eforturile în jurul partidului, al dumneavoastră, mult iubite tovarășe Nicolae Ceaușescu, pentru a merge ferm, „Tot înainte", așa cum ne îndrumați permanent, pe drumul făuririi socialismului și comunismului pe pămîntul patriei scumpe, România.

*

Pretutindeni în țară, Ziua pionierilor, organizată odată cu serbarea de sfîrșit de an școlar, a prilejuit un bilanț al rezultatelor obținute la învățătură, al participării tot mai active a tinerei generații la acțiuni social-obștești, de autogospodărire, muncă patriotică, al celorlalte activități pionierești. S-au înmînat distincții celor mai destoinici membri ai Organizației Pionierilor și premiile școlare. Dintre numeroasele acțiuni cultural-artistice, sportiv-turistice și de apărarea patriei care au avut loc spicuim: pe stadionul din Constanța s-a desfășurat un mare spectacol pionieresc; la Arad s-a deschis o interesantă expoziție tehnico-aplicativă; la Cluj-Napoca s-a organizat un festival sportiv; la Tîrgu Mureș ștafeta-album „Spre comunism pășim cutezători" a prilejuit o suită de acțiuni pionierești; la Craiova — ample manifestări artistice în cadrul Festivalului „Cîntarea României"; la Focșani — pionieri din întreaga țară s-au întrecut în cadrul unor concursuri sportive, turistice și de pregătire pentru apărarea patriei.

„NAȚIONALITATEA GERMANĂ DIN ROMÂNIA" *)

CARTEA social-politică

O sinteză-documentar despre naționalitatea germană din România a apărut în excelente condiții grafice la editura Kriterion.) Abordînd o amplă arie problematică, lucrarea oferă o imagine unitară și completă despre realitățile existenței și conviețuirii în prezent, ca și de-a lungul timpului, a populației de naționalitate germană în diferite zone ale țării, în special Ardealul și Banatul.*

Capitolul rezervat tratării aspectelor de ordin istoric subliniază faptul că în decursul vremii raporturile care s-au stabilit între români și grupările etnice aparținînd naționalității germane din țara noastră au reflectat, în cea mai mare parte a lor, aceleași năzuințe și idealuri de libertate și progres. Condiții istorice specifice, necesitatea unirii eforturilor pentru înlăturarea exploatării sociale și naționale, dorința reciprocă de colaborare și înfrățire în muncă și în luptă au constituit, desigur, tot atîtia factori care au condus la consolidarea acestor raporturi, la afirmarea lor nemijlocită în viața de fiecare zi. Firește odată cu victoria noii societăți, cu abordarea și rezolvarea revoluționară a problemei naționale de către partidul comunist, viața și munca fiecărui cetățean al țării, indiferent de naționalitatea căreia aparține, au căpătat valențe noi, sensuri umane profunde, creatoare.

Tradițiile afirmate de-a lungul istoriei au pășit ferm pe un teren propice unei continue dezvoltări și întăriri a unității de interese, aspirații și idealuri. În această ordine de idei trebuie scos în evidență specificul existenței naționalității germane în România. După cum se afirmă în referatul prezentat de Biroul Consiliului oamenilor muncii de naționalitate germană din R.S.R. cu prilejul Plenarei lărgite din 4 aprilie 1977 „populația germană din țara noastră n-a făcut niciodată corp comun cu vreuna din națiunile de limbă germană. În schimb a adus un aport substanțial la promovarea civilizației, a progresului material și cultural pe aceste meleaguri strămoșești. Ea a muncit și a luptat împreună cu românii, maghiarii și cu celelalte populații pentru libertate și dreptate, vărsîndu-și sîngele pentru acest pămînt natal."

Ceea ce se desprinde cu ușurință, ca o concluzie evidentă, din aceste cuvinte, este faptul că populația germană de pe teritoriul României reprezintă nu o parte componentă a națiunilor de limbă germană care trăiesc în afara granițelor acestora, ci o comunitate națională de sine stătătoare. Iată de ce — se subliniază în același document — instigarea la emigrare — de către anumite cercuri reacționare din străinătate — a acestei populații, echivalează cu intenția unei adevărate și profunde dezrădăcinări.

În spiritul revoluționar, deschis și creator care caracterizează întreaga sa politică, P.C.R. a manifestat față de naționalitatea germană din România o atitudine principială, constructivă. Deplina egalitate în drepturi, multiplele posibilități de afirmare multilaterală a personalității fiecărui membru al societății, prețuirea și respectul față de tradițiile culturale ale fiecăruia, pentru contribuția adusă la propășirea patriei comune sînt, desigur, termenii esențiali în care se scrie cronica contemporană a unității de nezdruncinat a întregului popor, a conviețuirii — sub semnul aceloraşi convingeri și idealuri — a românilor, maghiarilor, germanilor, a celorlalte naționalități existente pe meleagurile țării noastre.

Cifrele care reflectă gradul de participare a naționalității germane la viața politică și economică a României, la conducerea societății noastre sînt edificatoare argumente în sprijinul afirmațiilor de mai sus. Ele sînt puse la dispoziția cititorului de către lucrarea pe care o prezentăm, constituind un material științific prețios pentru oricine dorește să cunoască situația reală a naționalității germane din țara noastră.

Beneficiind de aceeași organizare riguroasă a datelor, de prezentarea sistematică a unor realități multiple, diverse, amplul capitol dedicat vieții culturale a populației de naționalitate germană abordează, pe de o parte, tradițiile afirmate de-a lungul veacurilor, iar pe de altă parte, probleme contemporane referitoare la învățămînt, activitate științifică, producție editorială, literatură și artă, instituții cultural-artistice, mijloace de comunicare în masă, mișcare artistică de amatori etc. Este scoasă, de asemenea, în relief problema cultelor, rezolvată în spiritul drepturilor și libertăților democratice garantate de Constituția țării.

O anexă cuprinzînd extrase din legislația R.S.R. privitoare la naționalitățile conlocuitoare și spicuiri din presa internațională, care atestă aprecierea de care se bucură pe cele mai diverse meridiane ale globului politica partidului nostru în problema națională încheie această lucrare deosebit de utilă atît pentru cercetători, cît și pentru cititorul obișnuit.

CORNELIU OSTAHIE

* **Monica Barcan, Adalbert Millitz. NAȚIONALITATEA GERMANĂ DIN ROMÂNIA. Ed. Kriterion, București.**

Lemnul de rezonanță

În munții Vîlcei, sus, la cumpăna apelor am cunoscut un om-munte. Se numește Iulică Totirescu și are în grijă sectorul de exploatare a lemnului de la Lotru. Un bărbat frumos, cu trupul tînăr și sufletul limpede, ca apa izvoarelor din preajmă. Și nu este singurul din cei 17 frați care au îndrăgit pădurea. Dar este singurul care n-a coborît din munte. Are 75 de ani, de 10 ani trebuia să iasă la pensie, dar nu se poate despărți de pădure și munții ei. Aici, însoțit cu pădurea și cugetarea trăiește ca un autentic paznic la armonii. Îi cad în față ploi, îl izbesc din spate vînturi. Iar el le înțelege pe toate, cu o bucurie pe care o trăiește discret, fără vîlvă de cuvinte. Nu, nu este un stoic, resemnat, trecînd prin natură cu frunze de stejar la tîmple. Este un îndrăgostit al ei, un împătimit de pădure pînă la ultima frunză.

Despre lemn vorbește numai cu sufletul.

Acolo, la masa cioplită din fag care n-a cunoscut rîndeaua, așezată sub șindrila de miere a lunii, îmi vorbește despre lemn ca despre cea mai însuflețită povară a vieții. Nu există — îmi zice — lemn bun și lemn rău, lemn strîmb și lemn drept. Există un singur fel de lemn: lemnul de rezonanță. O melodie aparte, care nu se ascultă cu urechea, înconjoară cercuri-cercuri pămîntul. Și ca să-mi dovedească, mă poartă alături, prin marele amfiteatru vegetal, ca pe un școlar sfios ce trece prima oară pragul unui muzeu. Mingile cu palma copacii, acestia îi răspund, ca o strună și-n irizări de frunze, silabele luminii se-ncheagă în poeme.

Da, lemnul este o cu totul altă minune. Așa se întîmplă că nici nu-i poate stabili cineva o vîrstă anume, deși adeseori sub zimții ferăstrăului i se cercetează cercurile așternute pe trunchi. Trec secole și trec milenii care prefac lemnul în straturi de cărbuni, stîlpi de casă, porți de ospeție, struguri pietrosi ori iarbă înaltă ce mingîie existența nevăzută și singură a vîntului. Și așa cum vîntul nu-l bănuim decît prin efectul lui, tot astfel vîrsta lemnului n-o putem alege decît prin dimensiunea lui utilitar-artistică. Mai blînd și mai cuminte decît lumina lunii, lemnul, după piatră și fier, odată cu ele sau chiar înaintea amîndurora, a devenit prietenul statornic al omului. Poate înainte ca ciobanul acela extraordinar să fi mușcat cu cuțitul din trupul celui mai tînăr copac pentru a-și ciopli fluier, se va fi așezat și el, ca noi acum, sub seară ori sub răsărit, privind spre acești arbori biciuiți de viscole și sărutați de stele și va fi înțeles ceva din soarta lor și a lui, și într-o clipă mare cît viața s-a povestit în acel cîntec pe care ne-am obișnuit să-l numim Miorița.

Între toți ceilalți semeni, sculptorul a înțeles mai bine ca oricare. Înflorituri felurite și nebănuite, lucrate ades cu briceagul și dalta — securea nu-i făcută pentru lemnul de rezonanță — sînt mărturia unei asemenea descoperiri.

...Dar, iată, ne întoarcem, luna clipește geană obosită, stă rărita pe cer în scăzămînt, iar în cîmpie cocosii dau drumul din cioc dimineții. Revenim întineriți din marea pădure, și la masa din fag care n-a cunoscut rîndeaua bem liniștea răsăritului de ziuă cu carafă de brad. O clipă, numai. În pădurea cu copaci de smarald, o pasăre începe să cînte. Așa se deschide primăvara aici, în pădurea seculară de brazi, între copacii cu frunză subțire și dulce, ce stăpînesc locul pe care moartea a suferit o înfrîngere.

În țara Lotrului și-a Loviștei, istoria se scrie-n poezii.

ION ANDREIȚĂ

Sugestii pentru un posibil album

VĂ RECOMANDĂM:

● MUZICĂ

Un concert de ținută

În urmă cu ani, am avut bucuria să prezint în coloanele „Scînteii tineretului" una dintre primele audiții ale lui Mihai Moldovan, anunțînd un talent de vigoare, forță, capacitate de emoționare cu totul deosebite. Au trecut ani și Mihai Moldovan s-a afirmat prin zeci de lucrări simfonice, vocal simfonice, de operă (**Trepte ale istoriei** și o nouă lucrare pe care o elaborează acum după Saint Exupéry), drept un talent de amplitudine, capabil să dea noi dimensiuni elementelor folclorice, capabil să desfășoare impunătoare seriale de profunde meditații sonore.

Zilele acestea, săptămînalul concert al Radioteleviziunii, condus de Paul Popescu, ne-a dăruit, în primă audiție, un nou opus al lui Mihai Moldovan: **Rezonanțe** care alături de alte 4 piese cunoscute din audieri trecute — (Cvartetul de coarde Nr. 2 **Cantemiriana — Omagiu lui Anton Pann** și **România vremurilor inalte**) face parte dintr-un amplu ciclu intitulat **Crochiu pentru un spațiu mioritic.**

Compozitorul a dorit să surprindă o „stare" muzicală descinsă din folclor. După expresia sa „este o muzică non evolutivă cu repetări obsedante ale unor formule evident altfel colorate, asemeni celor non figurative, florale sau animaliere ce alcătuiesc o scoarță.

Mihai Moldovan a izbutit să realizeze un aforism muzical cu suprafețe sonore de mare atractivitate, o piesă de incontestabilă densitate, cu culori pline de farmec și forță. Se simt peste tot pulsațiile, vigorile lucrărilor știute; jocurile de efecte sînt mai echilibrate; substanța sonoră mai bine reliefată, puterea de evocare mai directă, plusul de poezie, rafinament și umor mai evidente.

Prin noul **Crochiu** pentru **Spațiul mioritic** (pe care tînărul compozitor îl visează drept un echivalent muzical la opera lui Blaga), Mihai Moldovan autentifică la maximum chemările de care vorbeam în urmă cu ani, autenticitatea talentului său.

IOSIF SAVA

● TEATRU

Fluturii sînt liberi

Am văzut mai de mult pe marele ecran filmul „Fluturii sînt liberi", film care a avut drept scenariu piesa cu același titlu, de Leonard Gershe. Colectivul **Teatrului de stat** din **Oradea** și-a asumat riscul de a o pune în scenă. (Traducere de Elisabeta Pop și Teodor Crișan. Versiune scenică: Szombati Gille Otto).

„Fluturii sînt liberi" este o poveste. O poveste de iubire, e adevărat, mai puțin obișnuită, între un orb și o tînără fără infirmități. Dar, dincolo de povestea de iubire, altul cred că este mesajul pe care-l transmite piesa. Poate că acest mesaj ar putea fi sintetizat într-o singură replică a lui Don Baker, unul dintre protagoniști: **„Nu văd decît cei care nu vor să vadă, nu aud decît cei care nu vor să audă".** Pentru că, infirmitatea lui Don se dovedește nesemnificativă pentru un om care VREA să vadă. Nu-i sînt închise porțile cărții. Ele îi stau la îndemînă prin sistemul de citire pentru nevăzători. Nu există opreliști pentru afirmarea, pentru realizarea lui. Don este orb. Orb de fapt. În fond, este un tînăr modern, îndrăgostit de muzică, de cultură, îndrăgostit de oamenii adevărați, de curățenia pe care o sesizează tactiloafectiv. Don privește înăuntrul oamenilor cu care vine în contact. Este conștient că infirmitatea lui, ca un dat, nu este, totuși, un fatum. Refuză compătimirea care îl irită, refuză să creadă că este condamnat la infirmitate, refuză să accepte cu pasivitate și comoditate condiția de orb. Don încearcă și reușește. Pentru că el are încredere. În cunoaștere. În oameni. În el.

Piesa este o metaforă a omeniei. Este o piesă cu morală, care s-ar traduce simplu, omenește, în **încredere în om.**

Momentele piesei sînt demarcate de interpretarea sensibilă a muzicii lui Florian Cheleu, de către autor în duet cu Lidia Lăzău. Textul cîntecului „Fluturii sînt liberi" aparține regizorului piesei **Szomboti Gille Otto** care a condus cu măiestrie și pricepere, care a înțeles textul pe care l-a pus în scenă. Scenografia semnată de **Gheorghe Iovian** și **Ștefan Weiss** dovedește artă și bun gust, sobrietate. Cît despre interpreți? **Ileana Iurciuc** a descifrat cu mult talent și a pătruns „tainele" personajului Gill Tanner. **Nicolae Barosan** — Don Baker — a avut un rol foarte greu de care s-a achitat bine. Ceilalți doi interpreți **Alla Tăutu** și **Ion Abrudan**, în roluri de mai mică întindere, au reușit să aducă în scenă o lume, prin concepții simbol.

MIOARA VERGU

● CARTEA

O nouă librărie în Capitală

S-a inaugurat în cartierul Vatra Luminoasă, Bloc 7A, sectorul III, o nouă și modernă librărie. Această unitate este profilată pe difuzarea literaturii social-politice, bibliografie școlară din cadrul colecțiilor: „Arcade", „Lyceum", „Biblioteca pentru toți", „Scriitori români", literatură beletristică, lucrări de artă, sport și turism, articole de papetărie și rechizite școlare. Unitatea funcționează cu următorul orar: luni—sîmbătă 9—17.

A ÎNCEPUT MAREA BĂTĂLIE A SECERIȘULUI

O ACȚIUNE CARE IMPUNE MOBILIZARE MAXIMĂ, CONCENTRAREA TUTUROR FORȚELOR MECANICE ȘI UMANE

În stațiunile de mecanizare și bazele de recepție, toate pregătirile au fost încheiate

Tovarășul inginer Mircea Purcaru, director al Trustului județean pentru mecanizarea agriculturii, ne pune la curent cu stadiul reparării utilajelor ce vor fi utilizate în această campanie: „Ca urmare a măsurilor stabilite de comitetul județean de partid, în acest an lucrările de pregătire a parcului de mașini s-au desfășurat mult mai operativ. La toate cele 200 stațiuni de mecanizare, reviziile, reparațiile și probele au fost încheiate la vreme, dindu-se aviz favorabil pentru lucru la întregul parc de „Glorii", prese de balotat, tractoare și remorci etc. Acționîndu-se sub deviza „Fiecare secție să realizeze săptămînal repararea unei combine" s-a ajuns ca din cele 1 556 de combine, 930 să fie reparate la 1 aprilie, iar la 12 iunie să fie revizuit întregul parc. În aceste zile se încheie recepția și probele de reglări și etanșeizări la ultimele combine".

— Ce probleme aveți, totuși, pentru desfășurarea în condiții bune a secerișului?

— Nu s-a primit încă, deși apelurile noastre sînt numeroase, stocul necesar de carburanți pentru întreaga durată a campaniei. Aceeași situație o avem cu o serie de produse pe care Baza județeană de aprovizionare și o serie de întreprinderi nu le-au livrat în cantitățile necesare: electrozi de sudură, lichid de frînă, curele de transmisie, baterii de acumulator, țeavă de 2 țoli pentru confecționarea înălțătoarelor la remorci, sîrmă.

— Ce ați întreprins pentru desfășurarea acestei campanii în condiții de eficiență maximă?

— În primul rînd, am instruit întregul personal, începînd cu conducerea consiliilor, a unităților agricole și apoi a tuturor mecanizatorilor, planurile operative și responsabilitățile fiind cunoscute de fiecare om în parte. Astfel, se va putea realiza la orz o viteză zilnică de 13 000 ha, iar 74 000 ha cultivate cu păioase vor fi, pe măsura recoltării, replantate imediat cu culturi duble. De asemenea, am școlarizat în acest an 600 de cooperatori și personal TESA și 1 386 de cadre de conducere de la unități și din comună, care vor putea lucra efectiv pe tractor.

În ceea ce privește stadiul pregătirii silozurilor și bazelor de recepție, inginerul Stefan Stamin, director adjunct al I.V.C.P.T. Dolj, ne spune: „S-a trecut încă din iarnă la decongestionarea unor spații și trepte, acolo unde era necesar, s-au executat reparații, iar apoi s-a trecut la curățiri și dezinfecții. De asemenea, la silozurile de recepție s-a încheiat repararea și verificarea utilajelor: cintare, aparate de măsură și control a calității semințelor, benzi transportoare, selectoare, vinturătoare, coloane de uscare. Totul este organizat în flux, pentru descărcarea și introducerea produselor în baze într-un timp cît mai scurt. S-a făcut, de asemenea, instruirea întregului personal, inclusiv pentru CTC și PSI. S-a stabilit deja, afluirea cantităților spre fazele noastre, astfel că sîntem gata oricînd să primim în baze zilnic 27 000—30 000 de tone.

Stînd de vorbă cu inginerul Gheorghe Mandă, aflăm că aceste rezultate sînt legate de cunoașterea de către fiecare mecanizator a sarcinilor ce le revin în această perioadă.

— Utilajele noastre, care au primit la începutul lunii aviz „Bun pentru recoltare", ne vor permite să ajungem, de îndată ce condițiile de maturizare a recoltei vor permite, la un ritm sporit de lucru. În acest sens, ne-am preocupat de asigurarea necesarului de oameni care să poată lucra pe tractor, școlarizînd încă 14 cooperatori.

La C.A.P. Bratovoești, unitate care are cultivate cu orz 120 ha, un mare număr de oameni înscrși în lan și efectuînd întregul complex de lucrări pentru recoltatul orzului. În cîmp s-au făcut deja apariția „la datorie" ateliere mobile de reparații și cisterna cu carburanți. Cu tînărul inginer Marin Nicolae facem cunoștință la capătul tarlalei, coborînd de pe o „Glorie", după ce făcuse două ture de tarla. În lanul mecanizatorul Dumitru Trîlea. Alături de el, alți noua combineri ai secției. „Imediat ce timpul va permite și umiditatea va fi cea corespunzătoare, vom intra în lan cu toate forțele, ne spune inginerul. Printre cei care mi se adresau cu aport deosebit menționăm pe tinerii mecanizatori Ion Dimoaca, Constantin Badea, Ion Iobăcioiu, Gheorghe Barbu, Constantin Predu, Nicolae Barbu".

Pînă la ora 18 aceștia au fost recoltate 20 ha cu orz. Acestor tineri li se vor adăuga în curînd alți 35, școlarizați în această primăvară. De la prefectura C.A.P. Ingineru Ștefan Florea, aflăm și de alte măsuri organizatorice, între care eșalonarea combinelor proprietatea C.A.P.-uluî, precum și contractarea cu I.R.T.A. a parcului de mașini necesar în cîmpul pentru virful de campanie. Sînt, de asemenea, prevăzute încă la C.A.P. spații provizorii de depozitare, precum și utilajele pentru încărcarea și descărcarea mecanică a produselor.

De la cele două C.A.P.-uri, precum și de la Mîrșani, la o bază apropiată se primesc, în aceeași zi, primele 100 de tone de boabe. Aflăm de la șeful acesteia, Constantin Naum, că aici este prima bază din județ unde s-au depozitat pînă acele boabe din această campanie.

Iată, deci, un început bun care trebuie însă continuat și amplificat. Cu atît mai mult, cu cît tineri mecanizatori, între care mulți au lucrat la acest an conducerea mașinilor, trebuie să se afle în primele rînduri în marea campanie a secerișului, ce se va declanșa în curînd din plin.

ALEXANDRU STROE

În primele unități s-a declanșat recoltatul orzului

În această vară, pe cuprinsul județului Dolj se va recolta orz de pe 35 700 ha, orzoaica de pe 2 000 ha, iar griul și secara de pe 115 280 ha. Condițiile meteorologice din această primăvară au determinat o întîrziere de circa o săptămînă față de datele obișnuite în privința maturizării plantelor. Totuși, joi, în județul Dolj s-a declanșat recoltatul orzului la Consiliul intercooperatist Rojiște (C.A.P. Rojiște, Bratovoești și Mîrșani). Tovarășul Ilie Albu, președintele consiliului intercooperatist și directorul S.M.A., ne informează că întregul parc de mașini a fost revizuit la timp și este gata să intre în „foc". Aflăm, în continuare, că toate cadrele de conducere din comunele aferente și din unități, personalul TESA va putea să conducă tractorul. De asemenea, specialiștii prezenți la fața locului vor face reglajele necesare pentru un recoltat de calitate.

La C.A.P. Rojiștea, cele 6 „Glorii" ale secției se aflau în cîmp, lucrînd în formație. Aflat la fața locului, inginerul Gheorghe Mandă, șeful fermei 1 vegetale, ne prezintă pe cliva din combineri, între care, Petru Stănucă, Ilie Matei și tinerii Gheorghe Gaie, Constantin Chiriță, Dumitru Avram. Așa se face că, lucrîndu-se operativ, s-au recoltat în cîteva ore 11 ha din cele 100 ha semănate cu orz, respectiv cantitatea de 25 tone boabe care a și fost expediată la cea mai apropiată bază.

O demonstrație elocventă pe care o fac realitățile de fiecare zi

(Urmare din pag. 1)

lizarea principalelor mijloace de producție, în județul nostru existau numai cîteva fabricute. Și mai exista o rețea de învățămînt cu cîteva școli primare și cu două licee teoretice. Dacă totul ar fi rămas așa ca în 1948 am mai fi putut noi vorbi astăzi despre egalitate în drepturi privind munca, învățătura, afirmarea socială? Este clar că nu. Pentru că drepturile și libertățile pot fi cu adevărat garantate oamenilor numai dacă li se asigură o bază economică solidă.

Iată, în 1978, deci în cel de-al treilea an al actualului cincinal, în județul nostru se realizează — în numai 33 de zile — întreaga producție a anului 1968. Dacă pe întreaga țară, în primii doi ani ai acestui cincinal, producția industrială a sporit cu 25,4 la sută, în județul Covasna ea a înregistrat un spor de 35,8 la sută. Sînt cifre care ilustrează grija partidului de a lichida înapoierea economică pe care toată țara a moștenit-o de la vechiul regim și, în același timp, de a accelera într-un ritm și mai rapid creșterea economică în acele localități socotite în trecut „pete albe" pe harta patriei.

Noi sîntem constructori și sîntem chemați, în perimetrul județului, pretutindeni acolo unde se făuresc bazele noii civilizații. Și cîte fabrici n-am ridicat noi în anii din urmă! Chiar în prezent se înalță mai multe obiective economice moderne din planul actualului cincinal: întreprinderi de piese auto și mașini-agregate, de prelucrare a maselor plastice, de piese pentru tractoare și mașini agricole, de izolatori de joasă tensiune etc. Așadar, se diversifică în continuare producția industrială a județului. Apar noi ramuri, se asigură noi locuri de muncă, noi posibilități ca tinerii din județ să îmbrățișeze profesii corespunzătoare condițiilor pe care le oferă revoluția tehnico-științifică. Dar, se știe, pentru a putea fi încadrat într-un loc de muncă modern, tînărului i se cere o bună pregătire. Unde dobîndește el această bună pregătire? Desigur, în școală. Fie că e de naționalitate română, fie că este de naționalitate maghiară, lui îi sînt larg deschise porțile a numeroase școli. Iar dacă este maghiar și vrea să învețe în limba maternă, o poate face în deplină libertate — avînd asigurate condiții ootome, de la grădiniță și pînă la liceu, sau la facultate.

La noi, în cadrul Întreprinderii județene de construcții-montaj, unde lucrează peste 600 de tineri, avem posibilitatea să ne asumăm deschis cuvîntul, să facem propuneri de îmbunătățire a muncii, să criticăm deficiențele care apar în activitatea economică, să participăm la conducerea unității. Foarte mulți tineri, români sau maghiari, fac parte din comitetul de partid, din birourile organizațiilor P.C.R., din organele U.T.C. De asemenea, în consiliul oamenilor muncii au fost aleși mai mulți tineri, români și maghiari. Sîntem cu toții educați, în cadrul organizației noastre de tineret, să muncim, să trăim în spiritul frației, al unității și prieteniei.

O ilustrare elocventă a faptului că pe aceste meleaguri oameni, români ori maghiari, trăiesc și muncesc în deplină frație o oferă și echipa de constructori pe care o conduc. Sîntem 16 oameni: opt sînt români și opt maghiari. De cînd lucrăm împreună, din 1976, niciodată nu s-a ivit nici măcar o neînțelegere, nu s-a ivit nici măcar o neînțelegere, nu s-a ivit nici măcar o neînțelegere,

Amplu ecou internațional al vizitei președintelui Nicolae Ceaușescu și a tovarășei Elena Ceaușescu în Marea Britanie, aprecieri la adresa politicii externe a României

Presa, radioul, televiziunea și celelalte mijloace de informare în masă din numeroase țări ale lumii situate în Europa, America de Nord și de Sud, Africa și Asia continuă să comenteze pe larg vizita de stat pe care tovarășul Nicolae Ceaușescu, președintele Republicii Socialiste România, împreună cu tovarășa Elena Ceaușescu, a efectuat-o în perioada 13—16 iunie a.c. în Regatul Unit al Marii Britanii și Irlandei de Nord, la invitația reginei Elisabeta a II-a și a ducelui de Edinburgh. În ample articole, acestea relief ează semnificațiile multiple ale evenimentului atît pentru dezvoltarea relațiilor bilaterale româno-britanice, cît și pentru promovarea destinderii, păcii și colaborării în întreaga lume.

Comentariile agențiilor naționale și internaționale de presă ale ziarelor, revistelor și posturilor de radio și televiziune se referă pe larg la primirea deosebit de călduroasă rezervată solilor poporului român în tot timpul cît s-au aflat în Marea Britanie, la convorbirile rodnice dintre șeful statului român și înaltele oficialități britanice, la caracterul pronunțat de lucru al noului dialog româno-britanic la cel mai înalt nivel, la rezultatele concrete remarcabile cu care s-a soldat vizita de stat a președintelui Nicolae Ceaușescu la Londra. Se evidențiază că, prin întreaga ei desfășurare, această vizită se înscrie ca un moment remarcabil de cea mai mare însemnătate, în cronica relațiilor tradiționale de prietenie și conlucrare rodnică dintre cele două țări și popoare, deschide perspective largi, dintre cele mai favorabile, colaborării reciproc avantajoase în cele mai variate domenii de activitate.

Concomitent, comentariile presei scot în relief gama largă de probleme ale vieții internaționale abordate în cadrul dialogului la nivel înalt româno-britanic, evidențiind că soluțiile preconizate de România, schimbul constructiv de păreri cu partea britanică se înscriu ca un aport valoros la căutarea și promovarea unor soluții viabile în marile probleme care confruntă omenirea contemporană — continuarea și consolidarea cursului destinderii și păcii, reglementarea pe căi pașnice a conflictelor și stărilor de tensiune din diferite părți ale lumii, transpunerea integrală în viață a prevederilor Actului final de la Helsinki, oprirea cursei înarmărilor și înfăptuirea dezarmării, inclusiv prin reușita actualei sesiuni speciale a Adunării Generale, lichidarea decalajelor economice, făurirea unei noi ordini economice și politice mondiale.

Continuînd să relateze pe larg despre aceste semnificații ale vizitei de stat a președintelui României în Marea Britanie și despre rezultatele deosebit de rodnice, agențiile **FRANCE PRESSE, U.P.I., ASSOCIATED PRESS, INTERPRESS SERVICE, A.N.S.A., D.P.A.** și altele au publicat comentarii pe marginea problemelor bilaterale și internaționale care au făcut obiectul dialogului la nivel înalt româno-britanic. Agenția **UNITED PRESS INTERNATIONAL**, într-o relatare din Londra, evidențiază rolul important al vizitei de stat în dezvoltarea cooperării economice și tehnico-științifice româno-britanice, menționînd domeniile concrete în care au fost semnate acorduri și înțelegeri. Atît U.P.I., cît și alte agenții naționale și internaționale de presă se referă pe larg la conținutul Declarației comune româno-britanice, apreciind că ea oferă un cadru larg pentru extinderea relațiilor bilaterale și conlucrării celor două țări pe arena mondială. O idee subliniată de U.P.I. este aceea că România și Marea Britanie „și-au exprimat preocuparea în legătură cu fragilitatea procesului de destindere și au cerut continuarea eforturilor pentru a face ca acest proces să devină ireversibil". **FRANCE PRESSE** și **A.N.S.A.** relevă că atît în Declarația comună, cît și în cadrul convorbirilor președintelui Nicolae Ceaușescu cu premierul James Callaghan au fost consemnate „apropierea sau identitatea punctelor de vedere în probleme majore ale vieții internaționale". Sînt menționate, în acest sens, schimburile de păreri în domeniile cooperării și securității europene, dezarmării, în primul rînd al dezarmării nucleare, soluționării pe cale politică a stărilor conflictuale din Orientul Mijlociu și Africa apreciindu-se că dialogul la nivel înalt prilejuit de vizită în Anglia a șefului statului român se înscrie ca un aport la eforturile pentru rezolvarea marilor probleme ce confruntă omenirea.

După ce menționează că în Declarația comună româno-britanică se subliniază necesitatea amplificării eforturilor pentru a face ca procesul destinderii să continue și să devină ireversibil, agenția France Presse adaugă că președintele Nicolae Ceaușescu și premierul James Callaghan, și-au exprimat dezamăgirea în legătură cu faptul că rezultatele recentei Reuniuni de la Belgrad au fost mai puțin satisfăcătoare decît se aștepta". Importanța pe care Anglia și România o acordă problemei dezarmării constituie, pe de altă parte, unul din principalele puncte ale Declarației comune, relevă agenția France Presse. Cele două părți au subliniat că „progresul înregistrat în domeniul politic trebuie să fie însoțit de progrese în aspectele militare ale securității". În ceea ce privește Orientul Mijlociu, arată în continuare agenția France Presse, declarația exprimă dorința de a se acționa pentru organizarea de negocieri „între toate părțile interesate, cu reprezentarea poporului palestinian". În Declarația comună semnată la sfîrșitul vizitei de stat, arată de asemenea, **DEUTSCHE PRESSE AGENTUR, A.N.S.A.** și alte agenții, cele două părți au reafirmat sprijinul lor pentru dreptul inalienabil al poporului zimbabwe la autodeterminare și necesitatea eliminării discriminării rasiale și a politicii de apartheid promovate de Africa de Sud, s-au angajat să sprijine transferul puterii unor guverne ale majorității de culoare din Rhodesia și Namibia.

AGENȚIA CHINA NOUĂ a publicat o știre privind încheierea vizitei întreprinse de președintele Nicolae Ceaușescu, împreună cu tovarășa Elena Ceaușescu, în Marea Britanie.

Știrea subliniază convorbirile purtate cu primul ministru englez privind dezvoltarea în continuare a relațiilor româno-britanice și schimbul larg de vederi avut asupra problemelor internaționale actuale.

Prezentînd Declarația comună, agenția chineză relevă **hotărîrea celor două părți de a continua să acționeze pentru intensificarea relațiilor și cooperării bilaterale, pentru promovarea securității și cooperării în Europa, menținerea și întărirea păcii și securității internaționale, reglementarea problemelor internaționale actuale pe cale politică.** Sînt remarcate, de asemenea, importanța ce se acordă necesității de a se acționa în comun pentru înfăptuirea unor relații economice internaționale mai echitabile, aprecierea comună că dezvoltarea relațiilor de prietenie și bună vecinătate între țările din Balcani contribuie la întărirea securității și intensificarea cooperării în Europa. Agenția informează, totodată, despre semnarea Acordului de cooperare în domeniul educației, științei și culturii, precum și a înțelegerilor de cooperare economică în diverse domenii.

Agenția **TANIUG** referindu-se la rezultatele vizitei, apreciază că aceasta reprezintă **„un succes important"**. „În timpul vizitei sale la Londra, continuă agenția, președintele Nicolae Ceaușescu a avut convorbiri politice cu premierul James Callaghan asupra momentului actual al raporturilor mondiale, subliniind în mod deosebit preocuparea în legătură cu fragilitatea procesului de destindere".

Sub titlul: „Sînt convins că se va realiza dezideratul reunificării pașnice a Coreei", ziarul **„NODON SINMUN"** din Phenian, publică extrase din interviul acordat de tovarășul Nicolae Ceaușescu ziarului britanic „The Guardian". Ziarul preia, de asemenea, aprecieri pe care tovarășul Nicolae Ceaușescu le-a făcut asupra actualei situații internaționale, sublinierile sale despre necesitatea respectării principiilor independenței și suveranității naționale, neamestecului în treburile interne.

Ziarul **„NEW YORK TIMES"** a publicat relatări despre primirea plină de strălucire făcută de oficialitățile britanice șefului statului român, ilustrate cu fotografii privind manifestările călduroase ale populației la adresa președintelui României. Ziarul prezintă, de asemenea, agenda bogată a convorbirilor dintre președintele Nicolae Ceaușescu și premierul James Callaghan. Un alt ziar din S.U.A., **„THE CHRISTIAN SCIENCE MONITOR"**, publică un articol însoțit de o fotografie a președintelui României din timpul ceremoniei trecerii în revistă a gărzii de onoare la gara Victoria. La rîndul său, **„THE WASHINGTON POST"** și-a informat cititorii despre agenda convorbirilor pe tema colaborării economice și tehnico-științifice, relevînd importanța acordului cu corporația British Aerospace.

Ziarul canadian **„OTTAWA JOURNAL"** a publicat un comentariu în care s-a referit pe larg la posibilitățile extinderii cooperării economice și a schimburilor comerciale româno-britanice. La rîndul său, ziarul din Montreal **„THE GAZETTE"** apreciază că noua solie de pace și colaborare a șefului statului român evidențiază, încă o dată, „valoarea politiciei externe românești de independență", adăugînd că **amplele contacte promovate de președintele Nicolae Ceaușescu capătă „o valoare politică inestimabilă".**

Sub titlul „Londra va lărgi comerțul cu România", ziarul **„FRANKFURTER ALLGEMEINE"** a relatat pe larg despre înțelegerile economice și comerciale realizate, despre perspectivele extinderii cooperării româno-britanice. **„WESTFALISCHE RUNDSCHAU"** publică un comentariu intitulat „Ceaușescu primit de regină la Londra", în care se arată, printre altele, că **„șeful statului român a sosit la Londra într-o vizită istorică".**

Întreaga presă, precum și posturile de radio și televiziune din Grecia au informat pe larg despre vizita de stat în Anglia a tovarășului Nicolae Ceaușescu, publicînd știri și articole, însoțite de fotografii, precum și corespondențe speciale din Londra asupra desfășurării programului vizitei, asupra contactelor și convorbirilor purtate de șeful statului român — **„VRADINI" („Președintele Ceaușescu este primul oaspete al Palatului Buckingham")**; **„APOGHEVMATINI" („Onoruri excepționale pentru președintele Ceaușescu din partea englezilor")**, **„ESTIA" („Onoruri supreme pentru președintele Nicolae Ceaușescu la Londra")**. De asemenea, și alte cotidiane ateniene reliefează **primirea strălucitoare rezervată președintelui Nicolae Ceaușescu la Londra**, care — după cum scrie **„ATHENS DAILY POST" — „constituie o dovadă a prețuirii de care se bucură șeful statului român în întreaga lume".**

Cotidianul **„ELLINIKOS VORRAS"**, care apare la Salonic, informează pe larg despre interviul acordat de președintele Nicolae Ceaușescu ziarului **„THE GUARDIAN"**, subliniind că „șeful statului român militează neabătut pentru edificarea păcii și securității în Europa și în întreaga lume, prin lărgirea cooperării între toate statele, pe baza principiilor independenței și suveranității naționale, egalității în drepturi, neamestecului în treburile interne și avantajului reciproc". „Domnul Ceaușescu, adaugă ziarul, a spus, de asemenea, că este imperios necesar să se depună eforturi pentru a se adopta măsuri de dezangajare militară în Europa".

„MESOGHIOS", citînd pe primul ministru englez, scrie că **„România joacă un rol tot mai important în problematica internațională, iar președintele Ceaușescu și-a asigurat pe bună dreptate prestigiul unui om politic de talie mondială, adînc cunoscător al problemelor internaționale".**

„ATHENS NEWS", **„TO VIMA"**, **„ELEFTHEROS KOSMOS"**, **„AVGHI"** și alte ziare grecești au informat pe larg despre documentele semnate în timpul vizitei și la încheierea acestuia, reliefînd rezultatele deosebit de rodnice ale dialogului la nivel înalt româno-britanic.

Sub titlul „Ceaușescu cheamă la dezarmare nucleară", ziarul **„BANGLADESH OBSERVER"** a publicat pasaje din toastul președintelui țării noastre la banchetul oferit în onoarea sa și a tovarășei Elena Ceaușescu de regina Elisabeta a II-a și ducele de Edinburgh. Arătînd că șeful statului român a reînnoit apelul său pentru dezarmarea nucleară și încetarea cursei înarmărilor, ziarul a reprodus integral partea respectivă din toast. De asemenea, sînt menționate elogiile aduse de regina Elisabeta a II-a președintelui Nicolae Ceaușescu, orientărilor programatice, consecvente, ale politiciei externe românești.

„CEYLON DAILY NEWS", unul dintre principalele cotidiene de limbă engleză din Sri Lanka, a informat despre desfășurarea vizitei, arătînd că aceasta este a treia acțiune importantă de politică externă a președintelui Nicolae Ceaușescu din ultimele două luni. Semnificațiile politice ale vizitei au fost relevate, de asemenea, de ziarele **„SUN"**, **„DAILY MIRROR"** și **„CEYLON OBSERVER"**.

Ziarul japonez **„THE DAILY YOMIURI"** relatează despre conținutul Declarației comune româno-britanice, din care citează aprecierea asupra fragilității procesului destinderii și a necesității depunerii de eforturi pentru ca acest proces să devină ireversibil, precum și despre semnarea unor importante acorduri româno-britanice.

Ziarul indian **„THE HINDUSTAN TIMES"** publică, sub titlul „Ceaușescu la Londra", un articol în care se spune: „Președintele României, Nicolae Ceaușescu, a spus că este profund îngrijorat de conflictele din Africa și de amestecul în treburile interne africane al statelor de pe alte continente. Sîntem împotriva oricărui amestec în problemele Africii și credem că popoarele africane trebuie să-și rezolve problemele lor în mod pașnic, prin negocieri".

Un alt cotidian din India, **„THE STATESMAN"**, informează despre acordurile de colaborare în diverse domenii semnate între România și Marea Britanie cu prilejul vizitei.

Presa din **MOZAMBIC** a relatat pe larg despre importanta vizitei șefului statului român în Marea Britanie și despre însemnătatea ei în actualul context internațional, apreciind-o ca pe **„o nouă contribuție a României, a conducătorului ei, la cauza păcii și independenței popoarelor"**. Într-un grupaj de articole, ziarul **„NOTICIAS DA BEIRA"** informează despre convorbirile dintre șeful statului român și premierul britanic, arătînd că acestea au îmbrățișat problemele principale ale vieții internaționale, inclusiv situația din Africa. Emisiunile postului **RADIO MAPUTO** au relatat, de asemenea, despre acest eveniment și despre activitatea remarcabilă a președintelui României pe arena internațională.

Sub titlul „Șefi de state condamnă intervenția străină în Africa", **POSTUL DE RADIO GABON** a relatat că „România se pronunță împotriva oricărei intervenții în treburile interne ale Africii. Președintele Republicii Socialiste România, Nicolae Ceaușescu, în interviul acordat ziarului britanic „The Guardian", a condamnat intervenția altor state din afara continentului în treburile Africii, intervenții care pot să ducă la declanșarea unor noi conflicte și să pună în pericol integritatea țărilor africane și a păcii în lume", se spune în relatare.

Ziarele de largă circulație din capitala argentiniană **„CLARIN"**, **„LA NACIÓN"** și **„LA OPINIÓN"** și-au informat, de asemenea, cititorii despre diversele momente ale vizitei. Articolele publicate au fost însoțite de fotografia președintelui României și a reginei Angliei, în momentul sosirii înaltului oaspete la Londra. Postul de radio **„EL MUNDO"** a transmis știri privind desfășurarea vizitei, subliniind caracterul constructiv al acesteia, importanța contactelor realizate cu personalități politice și oameni de afaceri din Marea Britanie pentru dezvoltarea relațiilor bilaterale.

Secvențe de la ceremonia sosirii în Anglia a președintelui Nicolae Ceaușescu și a tovarășei Elena Ceaușescu au fost prezentate și de **TELEVIZIUNEA VENEZUELEANĂ**, care a subliniat primirea călduroasă, plină de respect, stimă și prețuire pe care englezii au rezervat-o înaltilor oaspeți din România, considerată ca **„o dovadă a prestigiului de care se bucură pe plan mondial politica de independență, înțelegere și apropiere între națiuni, pe care o promovează cu consecvență șeful statului român, președintele Nicolae Ceaușescu".**

Atît presa, cît și radioteleviziunea cipriotă au relatat pe larg despre desfășurarea vizitei de stat a președintelui Nicolae Ceaușescu în Marea Britanie, punînd accent pe importanța ei atît pe plan bilateral, cît și internațional. În articole publicate pe prima pagină, ziarele **„FILELEFTHEROS"** **„HARAVGHI"**, **„APOGHEVMATINI"**, **„CYPRUS MAIL"** au evidențiat gama largă de probleme internaționale abordate în cadrul convorbirilor dintre șeful statului român și premierul Marii Britanii, subliniind, în context, poziția principială, constructivă a României în viața internațională, **aportul țării noastre, personal al președintelui Nicolae Ceaușescu, la promovarea securității europene, la soluționarea pe cale politică, în conformitate cu interesele legitime ale popoarelor, a problemelor litigioase existente azi în lume, între care și problema cipriotă.**

Ziarele **„AL GOUMHOURIA"**, **„LE JOURNAL D'EGYPTE"**, **„LE PROGRÈS EGYPTIEN"** și alte cotidiane care apar la Cairo au evidențiat perspectivele extinderii legăturilor economice și comerciale româno-britanice pe care le deschide vizita de stat a președintelui Nicolae Ceaușescu și a tovarășei Elena Ceaușescu în Marea Britanie, ca și importanța ei pentru promovarea dialogului internațional, pentru întărirea păcii și înțelegerii în lume.

Ziarul **„JORDAN TIMES"** a relatat despre primirea călduroasă făcută la Londra înaltilor oaspeți români, ca și ziarul de limba arabă **„AD-DUSTOUR"**, care a inserat portretul tovarășului Nicolae Ceaușescu. La rîndul său, cotidianul **„AL RAI"** și-a informat cititorii despre momentele principale ale programului vizitei. Posturile de radio și televiziune iordaniene au transmis știri și relatări în cadrul cărora au fost prezentate personalitatea multilaterală și activitatea amplă desfășurată pe plan internațional de președintele României socialiste. Agenția de știri sudaneză și ziarele de limbă arabă **„AL SAHAFA"** și **„AL AYAM"** au publicat știri și articole referitoare la vizita tovarășului Nicolae Ceaușescu și a tovarășei Elena Ceaușescu în Anglia, subliniind importanța ei pentru dezvoltarea relațiilor bilaterale. **„AL SAHAFA"** și **RADIOTELEVIZUNEA SUDANEZĂ** au prezentat ceremonialul sosirii. Ziarul **„AL AYAM"** relatează despre convorbirile oficiale, relevînd că în cadrul lor au fost abordate relațiile bilaterale, precum și probleme ale vieții politice internaționale, în mod deosebit relațiile Est-Vest, dezarmarea generală, și în primul rînd dezarmarea nucleară, conflictul din Orientul Mijlociu și căile de soluționare pașnică a acestuia.

Presa, radioul, televiziunea din întreaga lume continuă să comenteze pe larg acest eveniment

de peste hotare

● ȘTIRI, NOTE, COMENTARII ● ȘTIRI, NOTE, COMENTARII ● ȘTIRI, NOTE, COMENTARII ● ȘTIRI, NOTE, COMENTARII ●

Speranța că sesiunea specială a O.N.U. consacrată dezarmării va constitui începutul unui proces de realizare a țelurilor dezarmării generale și totale

INTERVIU ACORDAT DE KURT WALDHEIM

„Consider că dezbaterile generale au demonstrat năzuința puternică spre pace și securitate a popoarelor din lumea întreagă — a declarat secretarul general al O.N.U., Kurt Waldheim, într-un interviu acordat ziarului „Rabotnicesko Delo". Ele au confirmat că sesiunea specială a Adunării Generale consacrată dezarmării, este un forum unic în care se poate realiza schimbul de păreri în problemele principiale ale dezarmării, între toate popoarele, mari și mici".

„Sînt convins — a continuat Kurt Waldheim — că dezbaterile generale au contribuit la o mai bună înțelegere a problemelor discutate și au demonstrat dorința comună a țărilor membre ale O.N.U. de a depăși greutățile, de a realiza un progres spre o dezarmare reală".

În încheiere, Kurt Waldheim și-a exprimat speranța că actuala sesiune va constitui începutul unui proces de realizare a țelurilor dezarmării generale și totale, pe care Națiunile Unite și l-au pus de la data constituirii.

Reuniunea la nivel înalt cu prilejul semnării tratatelor asupra Canalului Panama și zonei adiacente

Cu prilejul ceremoniilor semnării instrumentelor de ratificare a documentelor referitoare la Canalul Panama și zona adiacentă, la Ciudad de Panama a avut loc o reuniune la nivel înalt, la care au participat președinții Statelor Unite, Columbiei, Costa Ricăi și Venezuelei, șeful guvernului panamez și primul ministru al Jamaicăi.

Într-un comunicat comun dat publicității la Ciudad de Panama, participanții, după ce reafirmă sprijinul în favoarea noilor tratate între Republica Panama și Statele Unite, se angajează să acționeze în vederea aplicării Tratatului de la Tlatelolco privind denuclearizarea Americii Latine, să întărească mecanismele de pace ale Națiunilor Unite și Organizației Statelor Americane; să depună eforturi pentru o efectivă limitare a armamentelor convenționale; să favorizeze soluționarea conflictelor internaționale și reducerea zonelor de tensiune pe continentul american, să-și multiplice consultările.

Întrevederi polono-române

O delegație a Ministerului Industriei Ușoare, condusă de tovarășa Lina Ciobanu, membru al Comitetului Politic Executiv al C.C. al P.C.R., ministrul industriei ușoare, s-a aflat în Polonia unde a întreprins un schimb de experiență cu specialiști din industria poloneză și a vizitat întreprinderi din voievodatele Lodz, Poznan și Kalisz.

În cadrul vizitei, tovarășa Lina Ciobanu a fost primită de Josef Kepa, membru la Biroului Politic al C.C. al P.M.U.P., vicepreședinte al Consiliului de Miniștri al R. P. Polone. Cu acest prilej, au fost discutate probleme privind extinderea și adîncirea relațiilor româno-polone, precum și intensificarea cooperării în domeniul industriei ușoare. La primire a participat Ion Cozma, ambasadorul țării noastre la Varșovia.

P.C.I. se pronunță pentru consolidarea raporturilor politice între partidele majorității parlamentare

CUVINTARE A SECRETARULUI GENERAL AL PARTIDULUI COMUNIST ITALIAN, ENRICO BERLINGUER

Într-o cuvintare rostită la Triest, secretarul general al Partidului Comunist Italian, Enrico Berlinguer, a subliniat că P.C.I. are în vedere o „consolidare a raporturilor politice și parlamentare actuale", între partidele majorității parlamentare, în contextul acțiunilor întreprinse în vederea alegerii noului președinte al republicii. În cuvintarea rostită în perspectiva alegerilor administrative locale de la 24 iunie, Enrico Berlinguer a relevat că trebuie dejucate „orice manevre tinzînd spre revenirea la trecut, sau spre paralizarea activităților guvernamentale".

Totodată, vorbitorul a menționat că Direcțiunea P.C.I. și cele două grupuri parlamentare ale partidului — din Camera deputaților și din Senat — se vor întruni pentru a analiza problemele referitoare la alegerea viitorului președinte al țării.

● ÎN CAPITALA CHINEI a avut loc ceremonia de doliu la care Hua Kuo-fen, președintele C.C. al P. C. Chinez, premierul Consiliului de Stat al R. P. Chineze, alți conducători de partid și de stat chinezi, mii de reprezentanți ai locuitorilor din Pekin au adus ultimul omagiu lui Go Mo-jo, membru al C.C. al P.C.C., vicepreședinte al Comitetului Permanent al Adunării Naționale a Reprezentanților Populari a R.P. Chineze, vicepreședinte al Comitetului Național al Consiliului Consultativ Politic Popular, președintele Academiei de Științe a Chinei, personalitate marcantă a vieții politice și culturale chineze.

La temelia coexistenței pașnice — colaborarea amplă, permanentă în toate domeniile, respectarea integrală a noilor principii de relații între statele lumii

(Urmare din pag. I)

au evidențiat un început de curs nou.

Pornind însă de la analiza profundă a acestor evoluții, partidul nostru, tovarășul Nicolae Ceaușescu, au subliniat în repetate rînduri că nu trebuie create false iluzii, că noul proces are un caracter incipient, se află abia la început, este fragil și contradictoriu. Căci, așa cum se prezintă situația internațională, omenirea traversează un moment dificil, se manifestă o intensificare a politicii imperialiste de reîmpărțire a lumii în zone și sfere de influență și dominație, se adîncesc contradicțiile economice și politice, decalajele dintre state. Într-un asemenea climat se înmulțesc încercările de presiuni și amestec în treburile altor state, litigii de ordin teritorial sînt utilizate pentru a agrava tensiunea, neîncrederea dintre state, pentru a stimula ingerințele, declanșarea de noi confruntări armate.

În fața unui asemenea tablou se ridică problema căii pe care o vor urma în continuare raporturile internaționale: calea intensificării încordării sau calea coexistenței pașnice, a colaborării. Fără îndoială, **nu există decît un singur drum rațional: angajarea pe calea coexistenței pașnice, singura alternativă viabilă pentru prezentul și viitorul omenirii.**

Lupta pentru transpunerea în viață a conceptului de coexistență pașnică devine un obiectiv primordial, ceea ce impune din partea tuturor statelor, a conducătorilor politici, eforturi pentru depășirea stadiului de acceptare a acestui concept, promovarea în practică și respectarea neabătută a ansamblului de norme ce condiționează și definesc coexistența pașnică.

Potrivit concepției Partidului Comunist Român, gîndirii politice a tovarășului Nicolae Ceaușescu, necesitatea coexistenței pașnice ca teză izvorîtă din realitatea mondială, presupune **manifestarea unui larg spirit de colaborare, însușirea și impunerea în cvasiunanimitatea relațiilor internaționale a normelor și principiilor noului sistem de relații internaționale.** Expresie elocventă a dorinței efective, reale, de coexistență pașnică, **extinderea și adîncirea colaborării internaționale trebuie să includă toate țările, să dea conținut voinței de a conlucra în toate domeniile vieții internaționale pentru statornicirea unor relații noi de reală și concretă cooperare.** Indiferent dacă este vorba de colaborarea bilaterală sau multilaterală, toate statele lumii trebuie să fie animate de hotărîrea de a acționa într-o manieră nouă menită să deschidă perspectiva unei păci durabile, a progresului de pe urma cărora să beneficieze toate națiunile. Este o cerință imperios necesară ca dorința de dezvoltare a colaborării să fie prezentă la tot pasul în viața internațională, dînd contur material hotărîrii de a acționa pe calea înfăptuirii coexistenței pașnice.

Respectarea deplinei egalități în drepturi a tuturor statelor, indiferent de orînduirea socială, mărime sau potențial, de gradul de dezvoltare economico-socială, a independenței și suveranității naționale, a neamestecului în treburile interne ale fiecărui stat, a avantajului reciproc, a renunțării la forță și amenințarea cu forța, a tuturor principiilor noului sistem de relații interstatale constituie cheia de boltă a întregului edificiu al coexistenței pașnice. Principiul egalității în drepturi trebuie să asigure atît afirmarea de sine stătătoare a fiecărui popor cît și participarea neîngrădită la viața internațională, exprimarea liberă a poziției față de problematica lumii contemporane, avansarea de soluții într-o problemă sau alta. Dreptul imprescriptibil al fiecărei țări, al fiecărui popor la independență, creează premisele absolut indispensabile pentru elaborarea și punerea în aplicare a planurilor de pace și progres pe care le nutrește fiecare națiune, deschizînd în același timp perspective viabile de conlucrare rodnică cu alte țări și popoare. Dobîndirea și consolidarea independenței se afirmă ca o forță vitală a progresului fiecărui popor, o manifestare a voinței popoarelor de a trăi libere, înscriindu-se ca un proces obiectiv al dezvoltării sociale. **Politica de amestec și ingerințe în afacerile interne, indiferent de aspectul sub care are loc — politic, militar, economic, cultural sau de orice altă natură — este incompatibilă cu imperativul statornicirii unei bune convietuiri, cu încrederea internațională.**

Așa cum o dovedește cu prisosință cursul evenimentelor, numai prin respectarea, în toate domeniile vieții internaționale, între toate statele a acestor principii — constituite într-un sistem unitar, coerent, dialectic — se pot întruni condițiile obiective ale asigurării dreptului fiecărui popor de a dispune în mod suveran de destinul său, creării unei atmosfere de prietenie, apropiere și colaborare de pe urma căreia beneficiază toate statele lumii. Acțiunea practică a acestor noi principii de relații între state favorizează afirmarea potențialului de creație materială și spirituală a fiecărei națiuni și, totodată, asigură cadrul de liniște și securitate pentru o rodnică conlucrare internațională în folosul întregii umanități împletind armonios, legic, interesele vitale ale fiecărei țări cu cele ale întregii comunități internaționale.

De asemenea, **avînd în vedere forța și valoarea egală a componentelor sistemului de relații, interacțiunea și condiționarea lor reciprocă, se impune cu stringență aplicarea lor integrală, ele neputînd fi invocate fragmentar, și, cu atît mai puțin, opuse unul altuia.** Violarea sau lezarea oricărui principiu al noilor relații nu poate avea loc fără a aduce atingeri serioase, fără a provoca daune întregului sistem, cu consecințe din cele mai periculoase pentru viața unui popor, pentru evoluția situației internaționale. Întemeiată pe un asemenea sistem viabil de relații, coexistența pașnică își poate demonstra calitățile deosebite în confruntarea cu viața, cu problemele cardinale ale umanității. Așa cum o dovedesc faptele, atunci cînd statele, în pofida deosebirilor de orînduire sau a vederilor diferite față de o problemă sau alta își manifestă expres voința de a colabora constructiv, se găsesc cu certitudine căile spre pace și înțelegere, se pot așeza relații firești, de colaborare și prietenie care sînt în deplin consens cu aspirațiile popoarelor, ale păcii, securității și progresului în întreaga lume.

Fără îndoială, **manifestarea dorinței de coexistență pașnică trebuie să se regăsească nemijlocit în activitatea internațională de zi cu zi, în acțiuni și inițiative, în eforturi și măsuri concrete angrenînd, în mod practic, toate statele, toți factorii care pot și trebuie să-și aducă contribuția la punerea sa în aplicare.** În primul rînd, **practica dialogului la cel mai înalt nivel, a întîlnirilor și contactelor între șefii de state și guverne are valențe deosebit de importante, elocvente pentru noul curs, pentru afirmarea concretă a dorinței de a rezolva problemele bilaterale și multilaterale,** în interesul reciproc, al cauzei generale a păcii și securității. **România socialistă, activitatea concretă a tovarășului Nicolae Ceaușescu oferă și din acest punct de vedere un exemplu strălucit pentru modul în care se poate acționa pentru a pune în aplicare spiritul coexistenței pașnice, o înaltă demonstrație asupra posibilității de colaborare între toate statele lumii.** De asemenea, stimularea dialogului internațional, la toate nivelele, a contactelor între personalități politice, parlamentari, oameni de afaceri, savanți și oameni de cultură, între organizații obștești trebuie să se înscrie ca o permanentă practică internațională. Amplificarea contactelor, abordarea principială în cadrul acestor contacte a tuturor problemelor spinoase, într-un spirit înțelegător, a noului, potrivit epocii pe care o trăim, de către toate statele lumii, fără deosebire de orînduirea socială, creează, — așa cum rezultă din cronica ultimilor ani — o temeinică bază de manifestare a coexistenței pașnice, a înlocuirii, o dată pentru totdeauna, a politicii de confruntare cu una de colaborare, de întrecere pașnică.

Pornind tocmai de la imperativele coexistenței pașnice, forțele înaintate ale lumii, conștiente de deosebirile și contradicțiile obiective care sînt consecința dezvoltării social-istorice, sînt conștiente de faptul că aceste deosebiri nu trebuie să conducă la înfruntare. Este o concluzie fundamentală care presupune competiția pașnică, în domeniul construcției, al dezvoltării, al rezolvării problemelor maselor largi.

Așa cum cere viața, însăși, evoluția ei, rațiunea ei supremă, politica de confruntare, care degenerează ușor în conflicte militare, trebuie să fie înlocuită prin raporturi tot mai intense și largi de conlucrare pe multiple planuri. Un asemenea imperativ este dictat de necesitățile obiective ale fiecărui stat — atît pentru țările socialiste care au de îndeplinit vaste planuri de edificare a noii societăți, de afirmare în practică a superorității orînduirii socialiste, pentru care bunăstarea omului constituie obiectivul său suprem, cît și de către țările capitaliste, și țările în curs de dezvoltare care au numeroase probleme sociale și economice nesolutionate.

În același timp, există în lumea contemporană probleme grave care nu-și pot găsi o reglementare viabilă decît prin abordarea lor la scara vieții internaționale. Este vorba de flagelul subdezvoltării, cu tot cortegiul său de consecințe — foametea, bolile, analfabetismul —, de instabilitatea economiei mondiale de criza acută a energiei și a materiilor prime. Sînt, așadar, dosare care privesc toate țările — socialiste, capitaliste sau în curs de dezvoltare — și care se vor rezolva numai în măsura în care toate statele acționează printr-o largă colaborare, printr-o conjugare a eforturilor generale. Pe de altă parte, în prezentul și viitorul imediat **lupta pentru coexistența pașnică este cu atît mai necesară în condițiile accelerării cursei înarmărilor cînd pe Terra s-au acumulat cantități incredibile de armament, în special nuclear.** Într-un asemenea termen, angajarea în obiectivul coexistenței pașnice a celor mai largi forțe politice, democratice și progresiste este în ultimă instanță o sarcină vizînd viitorul omenirii salvarea civilizației.

Acționînd într-un înalt spirit de răspundere atît față de propriul popor cît și față de destinele umanității, România socialistă, președintele țării, tovarășul Nicolae Ceaușescu, oferă un permanent exemplu de acțiune neobosită consacrată coexistenței pașnice, dezvoltînd relații bune — pe multiple planuri — cu toate statele, fără deosebire de orînduirea lor socială, cu dorința sinceră de a instaura pretutindeni în lume un climat de colaborare, stimă și respect, care să deschidă calea unei păci trainice, a progresului pentru toate popoarele lumii. România a așezat principiile noi de raporturi internaționale la temelia întregii sale politici externe, acționează cu consecvență pentru statornicirea lor în viața internațională de zi cu zi. Întreaga activitate a tovarășului Nicolae Ceaușescu pusă în slujba celor mai nobile idealuri ale omenirii — se bucură de cele mai înalte aprecieri pretutindeni în lume, de un imens prestigiu internațional. Dialogurile la cel mai înalt nivel, convorbirile și înțelegerile convenite se înscriu ca un aport de cea mai mare însemnătate la întărirea păcii, sporirea încrederii, la înfăptuirea dezangajării militare și a dezarmării, pentru democratizarea relațiilor internaționale și edificarea unei lumi noi, mai bune și mai drepte.

În acest cadru se circumscriu și rezultatele deosebit de bogate ale recentei vizite a tovarășului Nicolae Ceaușescu în Marea Britanie, rezultate confirmînd cu strălucire, o dată în plus, posibilitatea promovării politicii de coexistență pașnică între două țări avînd sisteme social-politice diferite, cu un stadiu deosebit de dezvoltare, cu tradiții și istorii deosebite, dar animate de dorința sinceră de a dezvolta și adînci relațiile prietenești, de a conlucra spre binele ambelor țări și popoare, în interesul cauzei colaborării internaționale. Iată de ce, vizita în sine a depășit cadrul interesului bilateral, constituind un exemplu cu valoare principială, arătînd cu puterea de netăgăduit a faptelor pe ce căi se poate asigura o reală coexistență pașnică, relații de colaborare fructuoase, menite a contribui la menținerea și consolidarea păcii, la progresul întregii omeniri.

IOAN TIMOFTE

REDACȚIA ȘI ADMINISTRAȚIA: București, Piața „Scînteii". Tel: 17 60 10, 17 60 20. Abonamentele se fac la oficiile poștale și difuzorii din întreprinderi și instituții — Tiparul: Combinatul Poligrafic „Casa Scînteii".
Cititorii din străinătate se pot abona adresîndu-se la ILEXIM — departamentul export-import presă P.O. Box 136—137, telex 11226 București, str. 13 Decembrie nr. 3.

40 362