

# Unitatea tinereții

ORGAN CENTRAL AL UNIUNII TINERETULUI COMUNIST

ANUL XXXIV,  
SERIA II,  
Nr. 9 089  
6 PAGINI  
30 BANI  
SIMBĂȚĂ  
12 AUGUST  
1978

## ȘEDINȚA COMITETULUI POLITIC EXECUTIV AL C. C. AL P. C. R.

Sub președinția tovarășului Nicolae Ceaușescu, secretar general al Partidului Comunist Român, vineri a avut loc ședința Comitetului Politic Executiv al C.C. al P.C.R.

Comitetul Politic Executiv a dezbătut și aprobat măsuri de îmbunătățire a reglementării regimului rezervelor de stat. Prin măsurile propuse, se va asigura o mai deplină concordanță între cadrul legislativ al activității din acest important sector de activitate și cerințele actuale ale dezvoltării economiei naționale. Se reglementează astfel cu mai multă claritate răspunderile privind constituirea și administrarea, ca rezerve de stat, a materialelor prime, materialelor, produselor industriale și produselor agricole vegetale, stabilindu-se obligațiile ce revin în acest scop Ministerului Aprovizionării Tehnico-Materiale și Controlului Gospodării Fondurilor Fixe, ministerelor economice și altor organe centrale furnizoare sau beneficiare ale rezervelor de stat.

Comitetul Politic Executiv a aprobat nomenclatorul produselor pentru rezervele de stat, nivelurile, stocurile minime, precum și modalitatea de modificare a acestora în cursul perioadei de plan. Se reglementează pe baze noi condițiile de păstrare, conservare și împănare a produselor rezerve de stat, precum și modul de amplasare pe teritoriul a unităților speciale pentru rezervele de stat. Comitetul Politic Executiv a hotărât ca măsurile stabilite să fie legitimate prin Decret al Consiliului de Stat al Republicii Socialiste România.

În continuarea lucrărilor, Comitetul Politic Executiv a examinat și aprobat raportul privind tratativele purtate de România cu țările membre ale C.A.E.R. privind reducerea coeficientului de recalculare a plăților necomerciale și precizarea cursului leului pentru operațiuni necomerciale.

Comitetul Politic Executiv a ascultat, apoi, raportul cu privire la activitatea de rezolvare a propunerilor, sesizărilor, reclamațiilor și cererilor oamenilor muncii, adresate conducerii partidului în primul semestru al anului în curs.

Hotărârea Plenei C.C. al P.C.R. și Legea

cu privire la activitatea de rezolvare a propunerilor, sesizărilor, reclamațiilor și cererilor au fost primite de masele de oameni ai muncii cu deosebită satisfacție. Prin zeci de mii de scrisori trimise conducerii partidului în această perioadă, oamenii muncii și-au manifestat profundul atașament față de politica internă și externă a partidului și statului nostru, au făcut propuneri pentru îmbunătățirea activității din toate domeniile, pentru lichidarea unor lipsuri și neajunsuri din diferite sectoare, pentru îndeplinirea în condiții tot mai bune a prevederilor planului cincinal, a hotărârilor Congresului al XI-lea și Conferinței Naționale ale partidului.

Comitetul Politic Executiv a apreciat că, pe lângă realizările de seamă obținute în aplicarea hotărârilor de partid și de stat privind rezolvarea propunerilor, sesizărilor, reclamațiilor și cererilor oamenilor muncii, în acest domeniu mai persistă și unele neajunsuri. Comitetul Politic Executiv a indicat ca toate organele și organizațiile centrale și locale de partid și de stat să acționeze cu mai multă exigență și perseverență pentru aplicarea în toată măsura a prevederilor Hotărârii și Legii privind rezolvarea propunerilor, sesizărilor, reclamațiilor și cererilor oamenilor muncii, care asigură pe deplin cadrul legal, organizatoric și instituțional necesar ridicării acestei activități la nivelul cerințelor maselor, ale partidului și statului.

Comitetul Politic Executiv a ascultat informarea tovarășului Nicolae Ceaușescu, secretar general al Partidului Comunist Român, președintele Republicii Socialiste România, privitor la întâlnirea prietenească pe care a avut-o, la 7 august, în Crimeea, cu tovarășul Leonid Ilici Brejnev, secretar general al Comitetului Central al Partidului Comunist al Uniunii Sovietice, președintele Prezidiului Sovietului Suprem al U.R.S.S.

Comitetul Politic Executiv a aprobat și a dat o înaltă apreciere rezultatelor noii întâlniri dintre tovarășii Nicolae Ceaușescu și L. I. Brejnev. Evidențind cursul ascendent al relațiilor româno-sovietice, rezultatele bune obținute în dezvoltarea colaborării țării noastre de la ultima întâlnire dintre cei doi conducători

de partid și de stat, convorbirile au relevat, totodată, marile posibilități de extindere și multiplicare a acestor relații, îndeosebi în domeniul schimburilor economice, al cooperării în producție și în alte sfere de interes comun. Întâlnirea a reconfirmat hotărârea Partidului Comunist Român și Partidului Comunist al Uniunii Sovietice, României și U.R.S.S., popoarelor române și sovietice de a acționa în continuare în scopul promovării raporturilor prietenești de colaborare pe multiple planuri, în interesul celor două popoare, al cauzei socialismului și păcii în lume. În dezvoltarea continuă a relațiilor româno-sovietice, întâlnirile dintre cei doi conducători de partid și de stat au un rol determinant, reprezintă un factor de puternică impulsivitate și deschid noi și largi perspective colaborării noastre reciproc avantajoase.

Comitetul Politic Executiv a apreciat schimbul util de opinii realizat între conducătorii de partid și de stat ai celor două țări în probleme actuale ale vieții internaționale, ale largirii și întăririi cooperării mondiale, în slujba cauzei socialismului, idealurilor de progres social și pace în lume, de înțelegere și concurență între popoare.

Comitetul Politic Executiv a apreciat, de asemenea, faptul că în cadrul convorbirilor a fost subliniată însemnătatea deosebită a întăririi unității și colaborării tuturor forțelor democratice, progresiste în lupta pentru respectarea dreptului popoarelor la libertate și independență, împotriva oricărui amestec din afară în treburile lor interne, pentru asigurarea continuării cursului spre destindere, securitate și pace în întreaga lume.

Săluind rezultatele acestui dialog rodnic, Comitetul Politic Executiv și-a exprimat hotărârea de a acționa în continuare cu toată consecvența pentru traducerea în viață a hotărârilor convenite la întâlnirea la nivel înalt din Crimeea, de a face ca relațiile de prietenie, cooperare și solidaritate dintre P.C.R. și P.C.U.S., dintre cele două țări și popoare să devină și mai fructuoase, spre binele reciproc, în interesul socialismului, păcii și progresului.

Comitetul Politic Executiv a rezolvat probleme curente ale activității de partid și de stat.

## Tovarășul Hua Kuo-fen, președintele Comitetului Central al Partidului Comunist Chinez, premierul Consiliului de Stat al Republicii Populare Chineze, va face o vizită oficială de prietenie în țara noastră

La invitația tovarășului Nicolae Ceaușescu, secretar general al Partidului Comunist Român, președintele Republicii Socialiste România, tovarășul Hua Kuo-fen, președintele Comitetului Central al Partidului Comunist Chinez, premierul Consiliului de Stat al Republicii Populare Chineze, va efectua o vizită oficială de prietenie în Republica Socialistă România, în a doua jumătate a lunii august 1978.

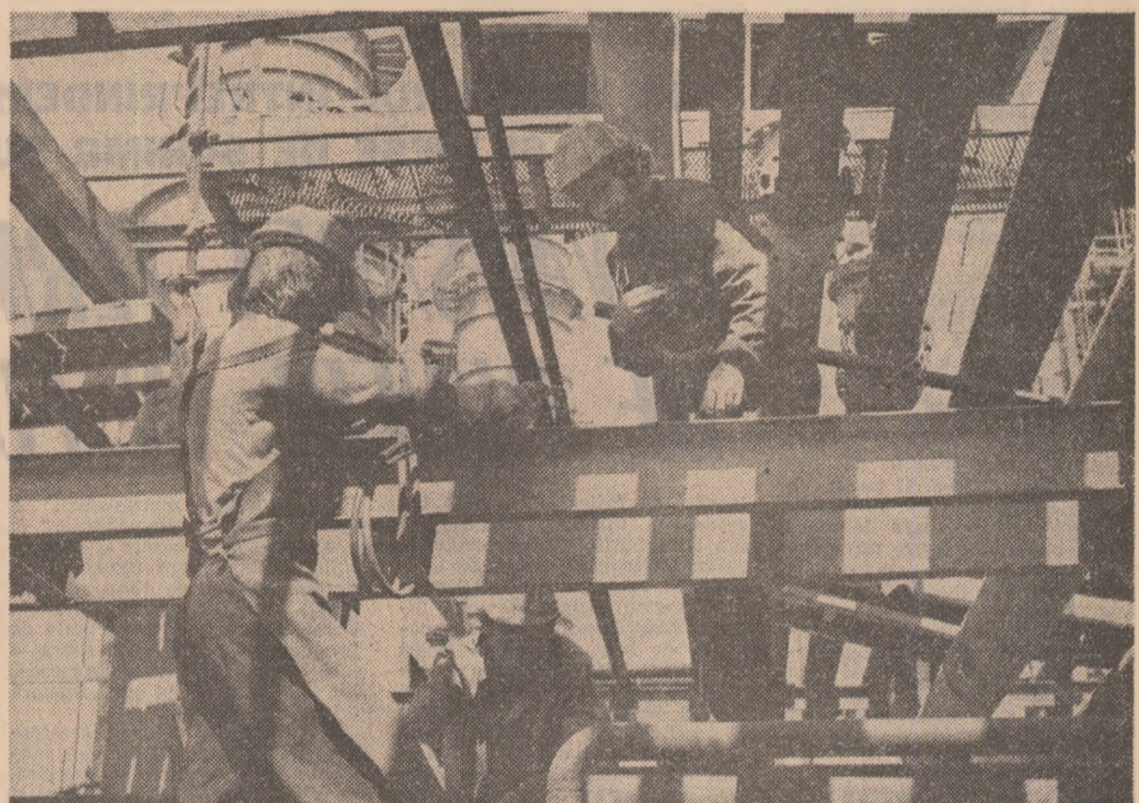

## ÎN ÎNTÎMPINAREA MĂRII NOASTRE SĂRBĂTORI

Midia — Năvodari, cetatea

petrochimiei de la malul mării



## DE LA CONCEPȚIE PÎNĂ LA EXECUȚIE — UN ÎNALT GRAD DE UTILIZARE A INTELIGENȚEI TEHNICE ROMÂNEȘTI

Pină în 1975 — nisip, mlaștină și mare. Acum — în prag de probe tehnologice, primele capacități ale celei mai mari platforme petrochimice din țară. Înălțarea acestui obiectiv la cote finale — unul dintre cele mai importante obiective ce se edifică în actualul cincinal — va mai dura. Prima platformă industrială din Europa fondată pe nisipuri cu apă cere totuși timp. Iată un fost nevie de îndrăzneală, de mult curaj și încredere în forțele angajate pentru construirea ei. Să pornești la umplerea din

uscă și prin hidrorambler a unsprezece milioane metri cubi, la consolidări de balast, între 6 și 12 metri, la fixarea de coloane din beton armat de 25-35 metri, la introducerea de conducte subterane pe 300 kilometri presupune eforturi și îndrăzneală. Să umpli din uscat și prin hidrorambler în doi ani șapte milioane metri cubi și să tragi pe 130 kilometri conducte subterane înseamnă angajarea conștientă a forțelor proprii.

La început 1 se spunea Combinatul petrochimic Năvodari, de câteva luni Combinatul Midia pentru că la Năvodari mai există un combinat de îngrășăminte chimice care livrează anual jumătate din cantitatea de superfosfat realizată de economia națională. În scurt timp va începe să producă și Combinatul petrochimic Midia. Pînă atunci mai este încă de muncă. Se continuă la umpluturi, mai trebuie făcute consolidări, introduse multe conducte subterane, mia de kilometri

N. COȘOVEANU

(Continuare în pag. a II-a)

### PE PRIMUL PLAN AL PREOCUPĂRILOR LUCRĂTORILOR OGOARELOR

## RESPECTAREA ÎNTOCMĂ A GRAFICELOR DE UDĂRI

51 stații de pompare și 89 de agregate, circa 150 mii aspersoare, peste 2.000 de oameni calificați în irigații asigură zilnic aproximativ 4 milioane metri cubi de apă pentru udarea a peste 110 hectare. Sînt cîteva date de sinteză care evidențiază amploarea bazelor tehnico-materiale angajate în județul TELEORMAN pentru campania de irigații. Realizînd o viteză zilnică de udare de circa 5 mii hectare, de la începutul acestui an agricol și pînă în prezent s-au irigat aproximativ 235 mii hectare. În aceste zile de caniculă s-a trecut la efectuarea celei de-a patra udări la porumb (25 la sută din suprafețe), a treia udare este în plină desfășurare (50 la sută din suprafețe), s-au aplicat integral trei udări la stea de zahăr, 2,5 la soia, 2 udări la floarea-soarelui, 4 udări la lucerna și 6 udări

pe culturile de legume. Cooperativele agricole din Cemeu, Conțești, Bujoru, Traianu, Crîngu, Dracea, Voevoda, I.A.S., „Violența” Zimnicea printr-o organizare exemplară a echipelor de udători își depășesc constant programele săptămînale. După cum remarcă ing. Constantin Otelea, de la I.E.L.F. Alexandria, peste 60 la sută din personalul calificat cuprins în vastă campanie de irigații este de vîrstă tîrzie, asigurînd o supraveghere și funcționare de calitate a întregului utilaj din dotare. CUM SE DESFAȘOARĂ CONCRET ACTIVITĂȚEA ÎN SISTEMUL TURNU MĂGURELE, UNA DIN CELE MAI MARI ȘI MODERNE ÎNCINTE IRIGATE, CUPRINZÎND 50 DE MII HA PE TERITORIUL A 27 UNITĂȚI AGRICOLE DE STAT ȘI COOPERATISTE?

...Termometrele centului de prognoză și avertizare înregistră de mai multe zile la rînd temperaturi ce depășesc constant 25 de grade. La asemenea valori termice consumul de apă la cultura porumbului depășește 60 de metri cubi de apă pe ha în 24 de ore. Experimentul științific evidențiază că atunci cînd se aplică udările corect, sporurile de producție sînt de 28% la soia, 40% la lucerna, 30% la porumb. Aceste calcule, ne spune tînrul specialist ing. George Constantin, șeful sistemului Turnu Măgurele, sînt efectuate de computer, oferînd unităților răspunsuri concrete despre modul cum trebuie să acționeze în campania de irigații. Dar folosirea tehnologiei electronice nu se oprește numai aici pentru că întreaga rețea de aducțiune — 25 me pe secundă în 150 km de canale deschise și 1.000 km conducte sub presiune — este supravegheată de la panouri centralizate cu ajutorul calculatoarelor, al celor mai moderne mijloace de telecomandă și control prin radiotelefonie.

### SCRIITORUL — ARTIST AL ȚĂRII SALE, MILITANT AL POPORULUI SĂU

Imi aduc aminte de o întimplare petrecută demult. Nu mai știu dacă mă povestesc cîineva sau dacă am citit-o undeva, sau dacă eu însumi am închipuit-o, dar asta are prea puțină importanță. Se întimplase că într-un oraș să trăiască un om despre care se spunea că este un meșter neașezat, un zidar dintre aceia care se nasc o dată la o sută de ani. Se spunea că mistria cîntă în mîna sa. Și aspra cărămidă capătă molicuni și rotunjimi. Faima și mesterul veniseră de aiurea sau crescuseră odată cu orașul acela nu știu, dar oamenii așteptau s-o vadă prinzînd chip. Și iată că într-o zi ridică ceva ce trebuia să fie o casă. Era o clădire ciudată și fantastică, dar în care nimeni și niciodată n-a putut locui. Nici măcar meșterul. Pentru că odăile acelea n-aveau ni-

mic omesc. Erau doar spații ciudate și fantastice și nimeni și niciodată nu i-a mai cerut meșterului să facă o casă. Peste clădirea aceea pustie și ciudată au năpădit ierburile și urma ei a pierit ca și faima ce se do-

## Ideii care înalță cuvîntul

de Horia Bădescu

vedise fără preț. Căci omul sau artistul acela fusese un egoist. Și nimic nu este mai periculos pentru un artist decît egoismul. Grecii, părinții sublimi ai artelor îl slăveau de-o seamă cu zeii pe acei închinători ai muzelor care primeau aprobarea poporului, pe cei care prin fapta milinii, gîndului lor slujeau patria și frumusețea omului.



Grijă sporită la irigația culturii de soia  
Foto: GH. CUCU

(Continuare în pag. a II-a)

## JUDEȚELE SATU MARE ȘI BOTOȘANI RAPORTEAZĂ ÎNCHEIEREA SECERIȘULUI

Telegrame adresate C.C. al P.C.R., tovarășului NICOLAE CEAUȘESCU

(IN PAG. A V-A)

## NOUL, la scara revoluției tehnico-științifice

(IN PAG. A III-A)

## EXPUNEREA TOVARĂȘULUI NICOLAE CEAUȘESCU un amplu și mobilizator program de acțiune, o contribuție de excepțională valoare teoretică și practică pentru cauza socialismului și păcii în lume

## Dezangajarea militară — cheia de boltă a înlăturării unei păci trainice, a unei securități durabile pe continentul european

În contextul eforturilor statornice, neobosite pe care România socialistă, personal președintele Nicolae Ceaușescu le consacră întăririi climatului de securitate, dezvoltării cooperării în Europa, o atenție deosebită este acordată problemelor militare ale acestui proces. Și este firesc să fie așa. Dezangajarea militară și demararea sînt nu numai componente distincte, esențiale ale securității, dar ele au, în mod direct, nemijlocit, o influență determinantă asupra tuturor

celorlalte laturi complementare cum sînt: colaborarea economică, tehnico-științifică, în domeniul culturii, artei, schimbul multilateral, în avantajul reciproc, de valori materiale și spirituale. Într-un cadru mai larg, așa cum reiese cu claritate din expunerea tovarășului Nicolae Ceaușescu la recenta ședință a activului central de partid și de stat — o nouă contribuție de valoare inestimabilă în abordarea și soluționarea problemelor majore ale lumii contemporane —

infăptuirea dezangajării militare și a dezarmării se pune în termeni cu atât mai categorici în prezent, cînd calea forței, a apelării la forța militară tînde să devină o modalitate de promovare a anarhicei politici imperialiste, de dominație, de reimpărțire a lumii în zone de influență și dictat. Asemenea practici, sublinia tovarășul Nicolae Ceaușescu, reprezintă azi o primărie principială pentru încrederea, securitatea și pacea popoarelor.

Or, existența pe continentul european a celor două blocuri militare opuse, a unor efective militare care numără milioane de soldați, avînd la dispoziție peste 10.000 de încălțări nucleare tactice, 23.000 de avioane de luptă, 4.500 nave de război, 14.000 tunuri, aparatura cea mai sofisticată și mai perfecționată în materie de distrugere, constituie un pericol uriaș pentru

AUREL PERVA

(Continuare în pag. a VI-a)

(Continuare în pag. a IV-a)



# IN DIRECT DE PE ȘANTIERELE DE INVESTIȚII

La sfârșitul lunii noiembrie, conform termenului de predare stabilit, la întreprinderea de utilaje și piese de schimb din Suceava urmează să intre în funcțiune prima capacitate de producție a fabricii de corpuri de încălzire, obiecte sanitare și căzi de baie. Finalizarea acestui obiectiv de investiții va duce la diversificarea producției întreprinderii și, totodată, la aplicarea unei noi și moderne tehnologii de execuție a radiatoarelor și căzilor de baie, folosindu-se metoda ambusării în locul clasicele metode de turnare. Până la 30 noiembrie mai sînt de lucru doar câteva luni de zile. Care este stadiul investiției?

„Stadiile fizice sînt conforme cu graficele de execuție întocmite de noi împreună cu constructorii. — ne spune inginerul Constantin Oniga, șeful biroului investiții de la I.U.P.S. Suceava. Trebuie să subliniez de asemenea faptul că realizările deobicei se datorează bunei colaborări cu Trăstia de instalații-montaj Iasi. O parte din utilajele necesare — buldozere, macarale, compresoare de mare tonaj, remorci pentru transportul prefabricatelor — au fost asigurați de către noi. În plus, prin muncă patriotică, noi, beneficiarii — și aici o contribuție însemnată s-a adus-o organizația U.T.C. — am executat un mare număr de lucrări necalificate, cum sînt: turnarea, montajul, nivelări și demolări. Montajul utilajelor cu care va fi dotată fabrica va fi executat, de asemenea, de întreprinderea noastră — în prima

fază am detasat la constructori 28 de specialiști, urmînd ca pe măsură ce volumul lucrărilor de montaj se va mări, să asigurăm întreg necesarul de lăcătuși montori, prelînd astfel în întregime lucrările de montaj.”

Pe șantier, imensă hală cu 7 deschideri, însumînd 10.000 m.p., este aproape gata. Se efectuează

## PE ȘANTIERUL ÎNTEPRINDERII DE UTILAJE ȘI PIESE DE SCHIMB SUCEAVA

# DEVANSAREA TERMENELOR DE PUNERE ÎN FUNCȚIUNE

Prin folosirea mecanizării, a macaralelor de tip „Pionier” și a metodei de scoatere a pămîntului cu bene, am reușit să depășim norma de timp și am sporit productivitatea muncii. Creșterea cea mai importantă de productivitate am înregistrat-o însă prin folosirea prefabricatelor și eliminarea în bună măsură a lucrărilor de zidărie.”

Sigur, printre căile de creștere a productivității muncii pe șantier, în afara mecanizării lucrărilor și folosirea intensivă, cu maximum

de randament, a utilajelor. În acest sens, pe șantierul întreprinderii de utilaje și piese de schimb Suceava, utilajele au fost folosite în două schimburi, realizîndu-se un indice bun, care a condus la obținerea unor importante economii. Organizarea lucrului în două schimburi și la alte lucrări, în funcție de

stadiul fizic. Ultima analiză a lucrărilor, efectuată de constructor și beneficiar, a relevat faptul că, dacă operațiunile de montaj, pe care le execută beneficiarii, se vor încadra în termenul optim stabilit, prima capacitate productivă a noii fabrici va putea intra în funcțiune cu cel puțin 30 de zile înaintea termenului stabilit.

Nu trebuie să omitem nici faptul că — așa cum ne mărturisează înăuntrul șantierului Emil Răduci, șeful punctului de lucru — o contribuție însemnată la bunul mers al investiției și-au adus-o tinerii muncitori, prezenți în număr destul de mare pe șantier. Este vorba de betonistii Gavril Giza și Domitrian Puha, din echipa condusă de Adrian Ciocă, de zidarul Radu Serdeniuc, lăcătușii Dumitru Bălan și Florea Dumitru. Dar mai este vorba și de tinerii muncitori, membri ai organizației U.T.C. de la I.U.P.S., care — așa cum ne spuneau, tovarășii Ion Ciocoran, secretarul comitetului de partid, și Gheorghe Cornica, controlor tehnic de calitate, membru al biroului organizației U.T.C. — au prestat până acum, pe șantier, peste 6.000 ore muncă patriotică. Zilnic, grupul pe organizații, dund un trafic ce se respectă cu strictețe, 40 de tineri muncitori lucrează împreună cu constructorii pentru devansarea termenelor de punere în funcțiune a acestor importante obiective de investiții care, după cum arată stadiile fizice, la zi, va produce înaintea termenelor stabilite.

DAN VASILESCU

## Pe șantierul întreprinderii de scule, dispozitive și verificatoare auto Costești — Argeș

# Perfecționarea din mers a tehnologiilor de execuție

La începutul acestui an, mai precis în ziua de 16 ianuarie, cupele excavatoarelor dizlocau primul metru cub de pămînt în locul unde, peste puțină vreme, avea să înceapă turnarea fundațiilor noii întreprinderi de scule, dispozitive și verificatoare auto din orașul Costești. În momentul de față lucrările la acest important obiectiv, executate de constructorii Trăstia de construcții industriale Argeș, grupul de șantier Pitești, se află într-un stadiu avansat, peste câteva luni urmînd să înceapă montajul primelor utilaje. În acest scop, pentru creșterea unui ritm al lucrărilor de lucru, activitatea pe șantier a fost organizată în două schimburi, iar la unele operații, respectiv turnarea betonului, executarea și montajul cofrajelor și utilizarea Constructorii și-au organizat în așa fel munca, încît, de la o zi la alta, ritmul de execuție a fost tot mai mare. Pe parcurs, multe din soluțiile de execuție propuse de proiectanți au fost înlocuite cu altele mai eficiente. Așa de pildă mai multe elemente prefabricate din beton ce trebuiau aduse de la Pitești, au fost turnate direct în locul unde urmau să fie montate, economisindu-se în acest fel timp și cheltuieli ce ar fi trebuit făcute cu transportul. Numai în ultima lună în șantierul de la Costești au fost turnați 88 de stâlpi, fiecare cîntărind 8,5 ton.

Tot constructorii a propus înlocuirea tipului de cofraj prevăzut în proiect pentru turnarea unor piese mai complexe din corpul halei viitoare fabricii, cu un alt tip de cofraj, astfel dar mai ales foarte practice. Odată cu trecerea la turnarea betonului în acest nou tip de cofraj, executat tot aici în șantier, productivitatea muncii la lucrările de fundație a fost redus considerabil. În sfîrșit, numărul soluțiilor tehnice și de execuție propuse pe parcurs pentru îmbunătățirea activității în timpul de lucru, ridicarea calității lucrărilor și organizarea mai bună a muncii în șantier, este foarte mare. Ceea ce trebuie arătat, însă, este faptul că transparența în practică a unor idei valoroase, perfecționarea din mers a tehnologiilor de execuție au fost posibile datorită bunei colaborări existente între constructor, proiectant și beneficiar. „Nu s-a întâmpinat niciodată sublinia îndrăgiiștii noastre, gîndurile șantierului, — ca ritmul de execuție sau calitatea să aibă de suferit datorită lipsei din șantier a unuia dintre cei trei factori. Orice problemă care se ivește în timpul de lucru este acționată de toate căile pentru rezolvarea ei. Nu se așteaptă, în complicitate, căruia intră sarcina respectivă să rezolve singur problema și abia după aceea să se reînceapă lucrul.”

Un alt fapt pozitiv înrînd pe șantierul întreprinderii de scule, dispozitive și verificatoare auto Costești este ritmul bun de lucru, de către întreprinderea furnizoare, a elementelor prefabricate. Astfel, avem să aflăm de la maestrul Marin Neagoe că în două zile s-au fabricat 70 de fișii de la întreprinderea de prefabricate din

Roman. S-a putut începe în acest fel montajul etajului I al halei de prelucrări mecanice a aproape o lună mai devreme. De asemenea, s-a organizat mai bine munca celor aproape 100 de constructori, aflați în momentul de față în șantier, o parte din ei putînd trece la un alt important obiectiv aflat în construcție în apropiere, centrul termic de zonă, unde lucrările sînt puțin rămase în urmă datorită eliberării cu înțirire a terenului pe care s-a început construcția. Oricum, și aici au fost executate mai bine de 80 la sută din fundațiile celor 3 cazane pentru apă fierbinte și la celelalte 2 de abur. „Dacă ritmul de lucru a betonului din baza noastră de producție — ne spune șeful de brigadă Vasile Meitrosu, va crește în următoarele zile, cum avem promisiuni, în cel mult două luni toate restanțele vor fi recuperate și pînă în decembrie vom putea realiza închiderea centralii astfel încît să se poată lucra în condiții bune pe tot timpul iernii.”

În același scop — creșterea ritmului de lucru pentru montori în lunile de iarnă — a fost intensificată și activitatea pe șantierul întreprinderii de scule, dispozitive și verificatoare auto. Către sfîrșitul anului urmează să înceapă să sosească primele utilaje. Cum contractele au fost încheiate din vreme, este posibil ca acestea să sosească în deșans, fapt confirmat de mai mulți furnizori. Un motiv în plus, deci, pentru constructorii să grăbească închiderea principalelor hale de producție și executarea instalațiilor de apă, cîldură, aer, a stației de compresoare. La toate obiectivele atacate, lucrările sînt în



momentul de față în deșans cu cel puțin o lună. Dar cum constructorii lor le lipsește nimic — materialele nu care au nevoie sînt în șantier din belșug, (poate cu excepția betonului, fabricat însă în stația grupului de șantier din Pitești, unde se poate interveni ușor, pentru respectarea graficului stabilit), prefabricatele sosește la timp sau chiar în deșans, există forță de muncă suficientă, specialiști, de asemenea, — ritmul actual de execuție poate fi mult sporit. Avem în vedere cînd spunem că lucrul și situația înrîndă simțabil 29 iulie la ora 9 pe șantier, cînd nu mai puțin de 10 oameni așteptau trecerea timpului ce mai era pînă la ora 13, ceea ce ar urma să se încheie programul de muncă.

„Iată, deci că rezerve sînt, mai

NICOLAE MILITARU

# Respectarea întocmai a graficelor de udări

(Urmare din pag. 1)

udare. Utilajele amintite realizează și depășesc astfel ritmul de irigații, datorită mentinerii echipamentului în stare perfectă de funcționare la potențialul tehnic proiectat, a supravegheii permanente precum și a asigurării cu truse de scule speciale și piese de schimb, plus mijloacele de transport, pentru remedierea operativă a defecțiunilor. Se obține, astfel, o productivitate industrială a muncii de 2 oameni în două schimburi la 600 ha.

Dincolo de aceste aspecte, care confirmă interesul anumitor unități pentru campania de irigații, am întinut însă și unele anomalii care împiedică buna desfășurare a udărilor. La cooperativele din Segarcea Vale și Salcia nu se asigură o supraveghe permanentă a utilajelor, fapt pentru care unele aspersoare devin „fintini arteziene”, ceea ce produce scăderi necontrolate de presiune în conducte și nu se efectuează o irigare de calitate. Nenumăratele defecțiuni tehnice au ca motiv și faptul că utilajele nu au fost și nu sînt pregătite în atelierele specializate din S.M.A. Segarcea Vale și Lunca, cu a-

sistență calificată. Nu sînt folosite la capacitatea existentă nici utilajele de mutare mecanizate a arilor de udare. Cu toate acestea, programul inițial acoperă prin această tehnologie modernă circa 3.400 ha cu culturi de talie înaltă — în special porumb — numai 2.400 ha cu fost realizate datorită preocupărilor insuficiente ale lucrătorilor de la S.M.A. Slobozia Mîndra pe suprafețele cooperativei din Slobozia Mîndra, Popoiu Slăvițești și Uda-Clocioveni. Aceste suprafețe specializate pentru cele 128 de arii de udare autodeplasabile I.A.T.—300 recent intrate în dotare pentru culturile cu talie joasă și a căror complexitate deosebită necesită o supraveghe specializată din partea stațiilor de mecanizare. Unitățile cooperatiste nu dispun de forță calificată și ateliere de întreținere. Utilajul amintit are peste 350 de reperi tehnice și 35 de defecțiuni posibile. Introducerea lor cu mai urgență în producție ar elibera o parte însemnată de arii de udare necalificate, care pot fi folosite eficient la irigarea porumbului. Desigur, rezervele de sporire a ritmului de udare nu se opresc numai aici. Citeva elemente vin să argumenteze această afirmație. ● Prin mutarea de două ori pe zi a arilor se efectuează montarea și demontarea părților componente de 4 ori în 24 de ore. Ca atare, bușele în care se fixează racordul rapid, precum și acesta din urmă se defectează foarte ușor. Uzina I.M.A.I.A. Bals, producătoare, ar trebui să găsească o soluție tehnică în cel mai scurt timp pentru a asigura o funcționalitate de calitate a aspersoarelor. ● Acum, în faza de formare a bobului, cînd porumbul are nevoie de apă pentru a nu se produce șlagăreala, consumul cel mai mare de muncă și cea mai mică productivitate se înregistrează la mutatul manual al arilor. Ritmul ar crește considerabil dacă s-ar generaliza mutările mecanizate. ● Pe rețeaua energetică a sistemului din Turmu Măgurele, neașteptată, au loc deversări de apă în canale și avarii frecvente la utilajele. Se solicită o preavizuire de 15 minute a întreprinderilor pentru a se putea interveni la stăvilarie și agregate de pompă, pentru care sînt organizate 4 echipe operative, cu ateliere mobile.



## PRAHOVA în paralel cu stringerea legumelor se pregătesc solarile pentru noua recoltă

Cooperativele agricole de producție din Bucov, Gheorghita, Balta Doamnei sînt doar câteva din unitățile agricole din județul Prahova care asigură an de an legume pentru orașul prahovean. Toate unitățile menționate, în paralel cu stringerea și depozitarea cerealelor, au înrîndit culturile de legume, au recoltat și predat piețele cantități importante din sortimentele timpurii.

Primarul comunei Albești-Paleologu, tînărul Ion Pantazi, după ce ne spune cu vădită mîndrie că grîul a fost strîns și depozitat de pe întreaga suprafață de 550 hectare la termenul prevăzut, iar arăturile de vară s-au făcut pe 470 hectare, ne-a vorbit despre desfășurarea lucrărilor în sectorul legumicol. „Avem 110 hectare de grădini de membri cooperatori. În primul rînd, trebuie să asigurăm recoltatul și transportul legumelor conform graficelor stabilite cu centrele de legume și fructe. Și putem spune, cu excepția unei singure zile, că ne-au fost puse la dispoziție toate mijloacele de transport necesare. Așa se face că pînă acum am reușit să livrăm 160 tone tomate, 180 tone varză, 17 tone castraveți, 34

tone cartofi, 4 tone ardei gras, 9 tone vinete și însemnate cantități de rădăcinoase. După recoltare, suprafețele sînt eliberate de vegetație și se pregătesc pentru o nouă recoltă.”

Cînd am ajuns la ferma de cîmp, fermă condusă de inginerul Ioan Alexe, activitatea de recoltare a legumelor se desfășura din plin. Peste o sută de membri cooperatori, în mare parte femei, dintre care amintim pe Aurelia Pindaru, Ileana Căpătînă, Vasilica Pindaru, Floarea Tătaru, Niculina Tigău, Maria Negoiță, Tudora Toma, adunau ardeii goșogari și kapia, ceapă și tomate. Sub atenta supraveghe a delegatului I.L.F. Ploiești, Constantin Voinea, cantitățile recoltate sînt sortate, apoi încărcate în autocamioane și trimise piețelor pentru consum. Pe suprafețele de pe care s-au strîns legumele extratimpurii și timpurii s-a trecut la plantarea culturilor succesive. Pînă acum, 45 de hectare s-au plantat cu varză de toamnă, iar suprafața de 8 hectare cu castraveți. Ait pentru aceste legume, cit și pentru cele de vară, se aplică zilnic numărul de udări necesare dezvoltării plantelor. De fapt, de cîteva săptămîni se irigă în trei schimburi, activitatea neîntreruptă fiind asigurată de mecanicii Dumitru Barbușescu, Vasile Pindaru, Gheorghe Vasilescu și de electricianul Vasile Turcu. „După cum vedeți, în

OVIDIU MARIAN

## Midia-Năvodari — cetatea petrochimiei

(Urmare din pag. 1)

de cabluri nu a fost montată în întregime și mai ales nu s-au montat toate zecile de mii de tone de utilaj și de conducte tehnologice. Lucrările necesare intrării în probe tehnologice, la sfîrșitul acestui an, a primului obiectiv — rafinăria de ilit — avea termen trimestru unu 1979. Angajamentul asumat de proiectanți, constructori și montori în fața secretarului general al partidului, tovarășii Nicolae Ceaușescu, în urmă cu doi ani și reînnoit la recenta vizită de lucru pe care a efectuat-o aici, va fi astfel respectat. Acum, în preajma zilei de 23 August, au început deja probele cu apă în parcul de rezervoare pentru rafinărie și se află în probe de funcționare rezervoarele de fișii și conductele de pe estacade. Mii de constructori și cîteva sute de specialiști și mînuitori ai noilor instalații din viitoarea cetate petrochimică definesc centrul unui gigantic obiectiv ce se realizează la nivelul cîerinelor oincinului revoluției tehnico-stiințifice. Lor li s-au așlurat din luna toamnă și elevii grupului școlar Năvodari și de la liceul de chimie constituit în echipe de muncă patriotică la execuția proteciilor antionozive. „Inițial era prevăzut să intre în probe tehnologice o singură instalație din cele șapte ale rafinării, ne preciza șeful șantierului nr. 3, inginerul Valeriu Cîrăușu. În trimestrul patru vor intra în funcțiune și celelalte instalații. A fost și mai este de executat un volum mare de lucrări. Dar nu atît volumul, cît gradul de dificultate al

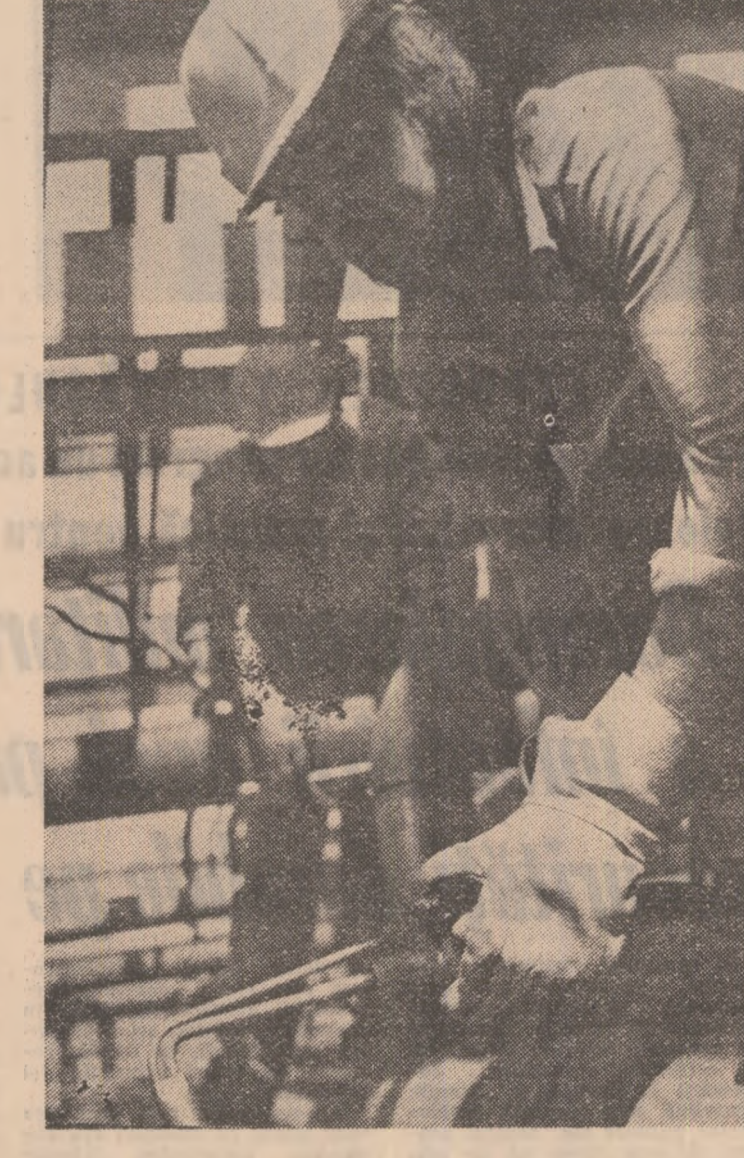

O imagine tot mai des întâlnită pe șantierul platformei industriale Midia-Năvodari: montorii instalează mîile de conducte tehnologice

Deși prezintă unele particularități legate de gradul de socializare a producției și a muncii, în cazul oricărei forme de întreprindere — scoala cooperativei agricole este obținerea unei productivități mai ridicate cu cheltuieli cât mai reduse pe unitatea de produs. Așa cum sublinia tovarășii Nicolae Ceaușescu la Constituirea de lucru consacrată problemelor agriculturii, de la începutul acestui an, „Trebuie să producem cât mai puțin și să cheltuim cât mai puțin (...) pentru a crește rentabilitatea, eficiența, pentru a spori produsul net, venitul net, deci veniturile membrilor cooperativei inclusiv ale predecesorilor bunătății lor”. Iată de ce, în condițiile în care și în agricultură este necesar să se realizeze saltul de la acumulare cantitativă la o calitate superioară, cînd problema întregii activități este de a pune la activitate a principiilor autogestunii economico-financiare devine preocuparea prioritară a fiecărui colectiv, creșterea în mai mare măsură a cheltuielilor materiale de producție înregistrată în unele cooperative agricole în comparație cu producția globală este nefirească și nu poate duce la rentabilitatea acestor unități. Dacă în primul rând transformarea societății agricole există o complicație obiectivă, și anume, cheltuieli mari pentru creșterea și dezvoltarea bazei tehnico-materiale, cînd unele obiective de a amplora mai mare un dăducu rezultat imediat, în ultimii ani menținerea unui ritm ridicat de creștere a cheltuielilor de producție are mai mult cauze de ordin subiectiv. Astfel, în multe cooperative agricole de producție s-a înregistrat în toate domeniile de producție, și în primul rînd, pămîntul. Nu sînt, de asemenea, utilizate întotdeauna cu simț gospodăresc fondurile și mijloacele de producție de natură mecanizării, chimizării sau îmbunătățirilor funciare. Deși

s-au făcut mari cheltuieli pentru amenajarea sistemelor de irigații, an de an, în numărul de hectare irigate rămînd mai suprafețe. La toate acestea se mai adaugă multe cheltuieli neproductive datorate în principal penalizării, risipei de recoltă sau întâzierii lucrărilor de întreținere și recoltării cheltuieli care fac ca în final, eficiența economică să fie scăzută.

Căile de reducere a cheltuielilor materiale sînt îndobîzite cunoscute, vizînd mai cu seamă o nouă atitudine față de

## O sarcină prioritară pentru toate unitățile agricole în condițiile perfecționării mecanismului economico-financiar

# REDUCEREA CHELTUIELILOR MATERIALE

muncă a tuturor celor ce lucrează în agricultură. Vom insista însă cîteva mai mult asupra acelor direcții de acțiune legate în primul rînd de modul de organizare a producției și a muncii — ca unul din factorii hotărîtori, determinanți în reducerea cheltuielilor materiale. Este știut, organizarea muncii nu acționează în mod izolat în creșterea eficienței activității cooperativei agricole, ci ea trebuie să corespondă cu nivelul de înzestrare tehnică a producției din fiecare sector. Forța de muncă din fiecare cooperativă și organizarea acesteia determină nu numai eficiența economică a mecanizării, ci chiar gradul de mecanizare a unor lucrări, deci modul con-

cret de utilizare a unei părți însemnate a cheltuielilor materiale. Între cele două elemente ale organizării producției (forța de muncă și gradul de mecanizare) este necesar să existe o corelație rațională determinată, deoarece lipsa de echilibru dintre acestea duce la o ocupare rațională și incompletă a forței de muncă, fie la imposibilitatea de a executa lucrările agricole în timpul optim. Organizarea științifică a muncii este unul din factorii de bază ai creșterii productivității muncii care, la rîndul ei, cheltuielilor materiale. În acest scop, în practica cooperativei agricole trebuie să devină tot mai curînt planul următoarelor sarcinilor de forță de muncă anual, dar și pe campanii agricole, pe decade sau chiar pe zile. După cum, în activitatea cit mai mult unități agricole se realizează și se extind, este să se generalizeze experiența formelor de producție cu autogestune economico-financiară limitată, ca formă superioară a organizării producției, destinată să asigure nu numai o utilizare cât mai rațională și eficientă a forței de muncă, ci și a fondurilor de producție, prin creșterea în cadrul acesteia a unor echipe de lucru bine proporționate și echilibrate din punct de vedere al calificării și specializării, prin elaborarea unui plan de venituri și cheltuieli pentru fiecare fermă.

O cale importantă de raționalizare a cheltuielilor materiale este și perfecționarea mecanismului economico-financiar, acțiune ce urmează să înceapă mai întîi în industrie, dar care urmează ca din anul 1979 să fie generalizată în toate ramurile din economie. Așa cum a indicat Plenara C.C. al P.C.R. din 21-22 martie 1978, Conform hotărîrilor plenare amintite și a indicatorilor date de secretarul general al partidului, tovarășii Nicolae Ceaușescu se va acorda o mai mare atenție indicatorului „valoarea producției nete”, creșterii acesteia, care va avea loc în principal pe seama reducerii cheltuielilor materiale. Cooperativele agricole de producție vor acorda o atenție deosebită corectei, analizei, obținerii unei producții nete sporite, utilizînd pentru aceasta unii indicatori noi, cum sînt: cheltuieli la 1.000 lei producție netă”, producția netă la 1.000 lei fonduri de producție”, „cheltuieli materiale la 1.000 lei producție globală”.

Lector univ. dr. D. TUDORACHE



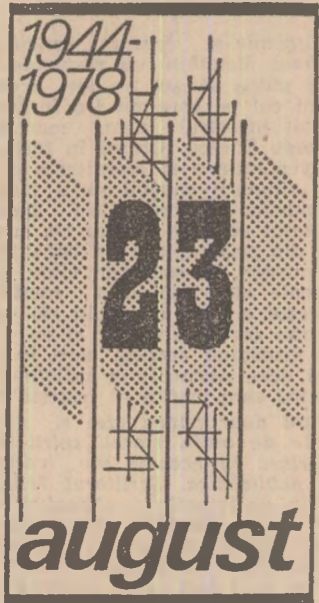

# ANUL XXXIV AL LIBERTĂȚII NOASTRE

## N O U L LA SCARA REVOLUȚIEI TEHNICO-ȘTIINȚIFICE

În concepția partidului nostru, edificarea ordinii socialiste este nemijlocit legată de aplicarea cuceririlor științei moderne. Este o demonstrație pe care o face întreaga operă de construcție socialistă din țara noastră, desfășurată în direcția realizării marii sinteze dintre cele două

procese revoluționare caracteristice lumii contemporane — transformarea socialistă a societății și revoluția tehnico-științifică. O legătură de esență, ce constituie una din tezele fundamentale înscrise în Programul P.C.R.: „Partidul pornește în mod constant de la considerentul că

știința constituie factorul primordial al progresului contemporan, că societatea socialistă multilateral dezvoltată și comunismul nu pot fi edificate decât pe baza celor mai înaintate cuceriri ale științei și tehnicii“.

### DE LA UN CINCINAL LA ALTUL — UN RITM TOT MAI PUTERNIC AL ÎNNOIRII

● NUMĂRUL TEHNOLOGIILOR NOI EXTINSE, PONDERA CELOR ELABORATE PE BAZA DE CONCEPȚIE PROPRIE, 1971-1975 — 156 tehnologii noi; 70 la sută pe baza concepției proprii.

● NUMĂRUL OBIECTIVELOR PRINCIPALE DE CERCETARE ȘTIINȚIFICĂ ȘI DEZVOLTARE TEHNOLOGICĂ EXECUTATE ȘI APLICATE, 1971-1975 — 628 executate; 539 aplicate, 1976-1980 — 727 executate; 673 aplicate; programul suplimentar adoptat de Conferința Națională a partidului a adăugat ca sarcină de plan încă 150 obiective.

● VALOAREA PRODUSELOR NOI ȘI REPROIECTATE INTRODUSE ÎN FABRICAȚIA CURENȚĂ, 1971-1975 — 44 la sută 1976-1980 — 45 la sută

#### MODERNIZAREA INTREGII ECONOMII NAȚIONALE

Experiența mondială arată că, în condițiile contemporane, structurile moderne de producție, cu eficiență ridicată în valorificarea resurselor materiale și umane ale națiunilor sunt cele care se formează sub acțiunea directă a progresului tehnic. Tocmai de aceea, caracteristica esențială a procesului de modernizare a economiei noastre naționale a constituit-o promovarea continuă a celor mai noi realizări ale științei și tehnicii în toate domeniile de activitate. Cei 34 de ani pe care i-am parcurs aduc numeroase argumente. Creșterea ponderii producției de milioane de produse (țelul, Al de ramuri) de la 49,4 la sută în 1948 la 72,5 la sută în anul 1976, trebuie considerată ca fiind, într-o măsură importantă, o reflectare a cerințelor obiective ale revoluției tehnico-științifice de înnoire și modernizare continuă a tehnicii de producție. Prin aceasta, structura economiei românești a dobândit un profil nou, din ce în ce mai apropiat de cel al țărilor dezvoltate. Ponderea principală a producției și a veniturilor naționale se realizează acum în ramuri care valorifică mai complex resursele materiale și munca socială. În plus, faptul că din totalitatea fondurilor fixe sociale existente astăzi, peste 82 la sută au o durată de funcționare mai mică de 11 ani, iar circa 60 la sută sub 6 ani, evidențiază presanțul caracterului modern al bazei tehnico-materiale, creată în ultimele două cincinale pe calea introducerii largi a progresului tehnic, și care asigură condiții pentru asigurarea în continuare a dezvoltării economico-sociale a țării.

#### RAMURI DE VÎRF CARE AU PORNIT DE LA „ZERO“

Unul din obiectivele principale ale politicii de industrializare, l-a constituit și îl constituie — în strânsă legătură cu cerințele revoluției științifice și tehnice — dezvoltarea cu precădere a unor ramuri și subramuri de vîrf, purtătoare de progres tehnic, cu puternic efect de antrenare asupra dezvoltării celorlalte ramuri ale economiei. Chiar dacă nu a pornit de la zero, chimia ocupa în 1950 (cu o pondere de numai 3,1 la sută) un loc lipsit de importanță în industria țării. Ea a ajuns să dețină în anul 1976 o pondere de 11,7 la sută, iar ritmul de creștere prevăzut — superior oricărei alte ramuri — o va ridica și mai sus pînă la sfîrșitul acestui cincinal. Un ritm de creștere care are la bază un vast program de investiții, susținut în primul rînd de tehnologiile și echipamentele fabricate în țară, pe baza concepției proprii. Ponderea electrotehnicii era și mai nesemnificativă (sub 1 la sută), pentru a ajunge la peste 6 la sută în anul 1976. Industria electronică, în ansamblul său, era inexistentă, așa cum o serie de grupe de produse, avînd azi o deosebită importanță în economia națională, nici nu figurau în statistici: în 1950 nu produceam turbine cu abur, excavatoare, rulouri compresoare, autobuze, autocamioane, autotractoare și autobasculante, înfrășăminte chimice azotoase, prefabricate din beton armat: în 1955 nu produceam otel aliat, locomotive electrice și diesel

pentru linii majestuoase, fibre și si fibre sintetice, anvelope, detergenți, plăci de particule aglomerate; în 1960 încă nu produceam aluminiu primar și aliaje de aluminiu, polietilenă, cauciuc sintetic, otel de convertizor, octanol și multe alte produse. Toate acestea se fabrică acum — urmărirea a unul proces continuu de aducere a industriei noastre tot mai aproape de performanțele tehnicii mondiale — în cantități și sortimente care acoperă necesitățile interne și creează disponibilități de export. Promovarea puternică a ramurilor și subramurilor moderne a avut și are mare importanță pentru economia românească, ducînd la creșterea unei baze proprii, în continuare consolidare, pentru producerea în țară de utilaje, echipamente și aparatură necesare dotării și modernizării celorlalte ramuri.

#### RESORT AL TRANSFORMĂRII CANTITĂȚII ÎNTR-O NOUĂ CALITATE

Congresul al XI-lea și Conferința Națională ale partidului au dat un nou impuls promovării noului, afirmării largi a cuceririlor științei și tehnicii în toate domeniile de activitate — resortul principal al amplitudii procesului revoluționar, aflat acum în plină desfășurare, de transformare a cantității într-o nouă calitate. Căci, înlăturarea obiectivelor prioritare din economie în acest cincinal — fie că este vorba de

înnoirea tot mai accelerată a produselor, de valorificarea superioară și gospodăria judicioasă a materiei prime și materialelor, a energiei și combustibililor, de ridicarea nivelului calitativ al producției, de creșterea productivității muncii și a întregii eficiențe economice — presupune mobilizarea largă a energiei creatoare a tuturor oamenilor muncii, valorificarea deplină a întregului potențial de cunoaștere de care dispunem. Iată de ce — odată cu creșterea în continuare a rolului și sarcinilor cercetării științifice și ingineriei tehnologice —, din inițiativa și sub îndrumarea nemilociată a tovarășului Nicolae Ceaușescu, s-a trecut la organizarea unei ample acțiuni de participare a maselor la creația tehnico-științifică, în cadrul Festivalului Național „Cințarea României!“. Rezultatul a fost că, pentru prima dată în istoria țării, un milion de oameni — a căror profesie nu este aceea de cercetători sau proiectanți, ci aceea de muncitori, maeștri, tehnicieni, ingineri, elevi, studenți sau cadre didactice — au adus economiei naționale, prin activitatea lor de creație tehnică, o eficiență egală cu cea adusă de personalul muncitor din institutele de cercetare și inginerie tehnologică. Un milion de oameni, printre ei aproape 300.000 tineri — cărora cu siguranță li se vor adăuga alte sute de mii în actuala ediție a festivalului — au adăugat noi valențe orizontului lor de cunoaștere și muncii lor, acționînd concret, pentru promovarea noului și afirmarea plenară a revoluției tehnico-științifice.

#### NUMĂRUL MEDIU AL PERSONALULUI MUNCITOR ÎN ȘTIINȚĂ ȘI DESERVIRE ȘTIINȚIFICĂ



MII PERSOANE

### Premiere cu largi și profunde implicații

- 1946. La Brașov se produce primul lot de tractoare românești. Se pun astfel, bazele unui domeniu de producție ce avea să-și pună pecetea în mod decisiv, asupra dezvoltării moderne, intensive a agriculturii. Azi, tractoarele românești se fabrică la Brașov, Craiova și Miercurea Ciuc în zeci de tipuri și variante cunoscute pe toate meridianele lumii.
- 1947. La Șantierul naval de la Galați se lansează tancul petrolier „SRT-128“, construit în întregime în țară. De aici și pînă la petrolierul „Independența“ de 150.000 taw, lansat la apă trei decenii mai tîrziu, — un drum cu numeroase realizări pentru industria navală a țării și cu evidente răsunări în comerțul nostru internațional.
- 1948. Își începe producția Uzina de strunguri Arad. De la primele strunguri universale la modernele mașini unelte cu comandă numerică cu prelucrare prin electroeroziune și la uriașul strung Carusel cu diametrul de 12.500-16.500 mm, stabilit ca obiectiv în programul suplimentar pentru acest cincinal — iată cîteva coordonate limită ale eforturilor de dotare modernă a industriei.
- 1949. Premierale tehnice și industriale se înmulțesc odată cu trecerea economiei pe calea dezvoltării planificate. Prima combină realizată în țară, primul microscop de fabricație românească, doar două din reperele care evidențiază ritmul tot mai accentuat al înnoirii.
- 1951. Intră în funcțiune la Medgidia prima mare fabrică de ciment construită după eliberare. Un semn distinct al efortului constructiv ce avea să urmeze, dar și un început de experiență concretizată în faptul că azi sintem nu numai exportatori de ciment dar și de utilaje pentru industria cimentului.
- 1953. La Birlad se produce primul rulment în prima mare întreprindere a unui județ care, ca multe altele, avea să beneficieze de roadele politicii de industrializare. De notat că în Vaslui producția industrială a fost în 1976 de 54 ori mai mare decît în 1950 — ceea ce reprezintă încă un record al ritmurilor dezvoltării.
- 1954. Se fabrică primele autocamioane românești la Uzinele „Steagul Roșu“ Brașov. Un eveniment ce și-a pus amprenta în anii următori asupra înaltului ritm de construcție întîlnit pe șantierele țării. De la camionul de 4 t la autobasculanta de 50 t o definiție simbolică a sensului dezvoltării industriei românești.
- 1955. Pentru prima dată în țară se produce pe-

- nicilina. Este o elocventă dovadă a faptului că în România noul este deopotrivă destinat bunăstării și fericirii oamenilor. Este, totodată, începutul industriei de medicamente românești, cunoscute și apreciate azi în tot mai multe țări ale lumii.
- 1957. La Institutul de fizică atomică intră în funcțiune reactorul atomic românesc — prima dintr-o serie lungă și neîntreruptă de premere științifice și tehnice care se succed an de an acolo unde azi se înalță Centrul Național de fizică — o vastă platformă a integrării cercetării cu producția și învățămîntul.
- 1958. Începe să producă Uzina de acid sulfuric și superfosfat Năvodari. De aici și pînă la marea catode petrochimice, aflată azi în construcție pe malul mării — un drum care a demonstrat an de an îndrăzneala și competența tehnică românească, în cea mai dinamică ramură a industriei noastre. Un dinamism la baza căruia se înscriu cu legitimitate cuvintele „concepție proprie“.

#### TREPTĂ ALE DEZVOLTĂRII

- 1960. La Uzinele „Electroputere“ Craiova se produc primele locomotive Diesel electrice de 2.800 CP. Cîțiva ani mai tîrziu, inaugurarea primei linii electrice între Brașov și București, se face cu o locomotivă de trei ori mai puternică. Un nou argument pentru puterea de progres a tehnicii românești.
- 1962. Primul furnal de 1.000 mc intră în funcțiune la Hunedoara, odată cu desfășurarea masivă a lucrărilor pe șantierul Combinatului siderurgic Galați care avea să preia aproape toate recordurile din metalurgia românească. Deocamdată, căci în acest cincinal se naște o nouă și mare cetate a metalurgiei la Călărași.
- 1964. La centrala termoelectrică Părăoeni a intrat în funcțiune blocul de 150 MW, primul de această putere din țara noastră. Azi, la Rogojelu și Turceni funcționează grupuri de 330 MW, purtînd o marcă românească: I.M.G.B. De aici și pînă la viitoarele utilaje energetice nucleare de fabricație românească — o distanță de numai cîțiva ani.
- 1965. Au fost date în folosință mașinile electronice de calcul CET-500 și CIFA-102. Pentru cei mai mulți oameni ele reprezentau atunci enigmele tehnicii ale secolului XX. Azi, industria românească

#### MODIFICĂRI SEMNIFICATIVE ÎN STRUCTURA PRODUȚIEI INDUSTRIALE

##### CELELĂTE RAMURI ALE INDUSTRIEI

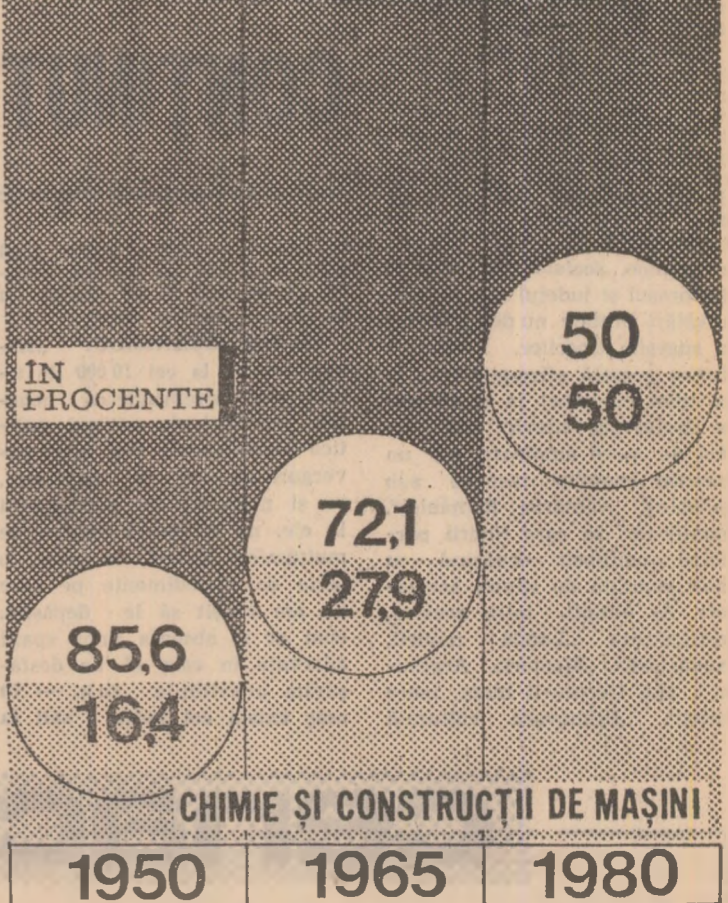

CHIMIE ȘI CONSTRUCȚII DE MAȘINI

1950 1965 1980

#### CHELTUIELI DE LA BUGETUL DE STAT

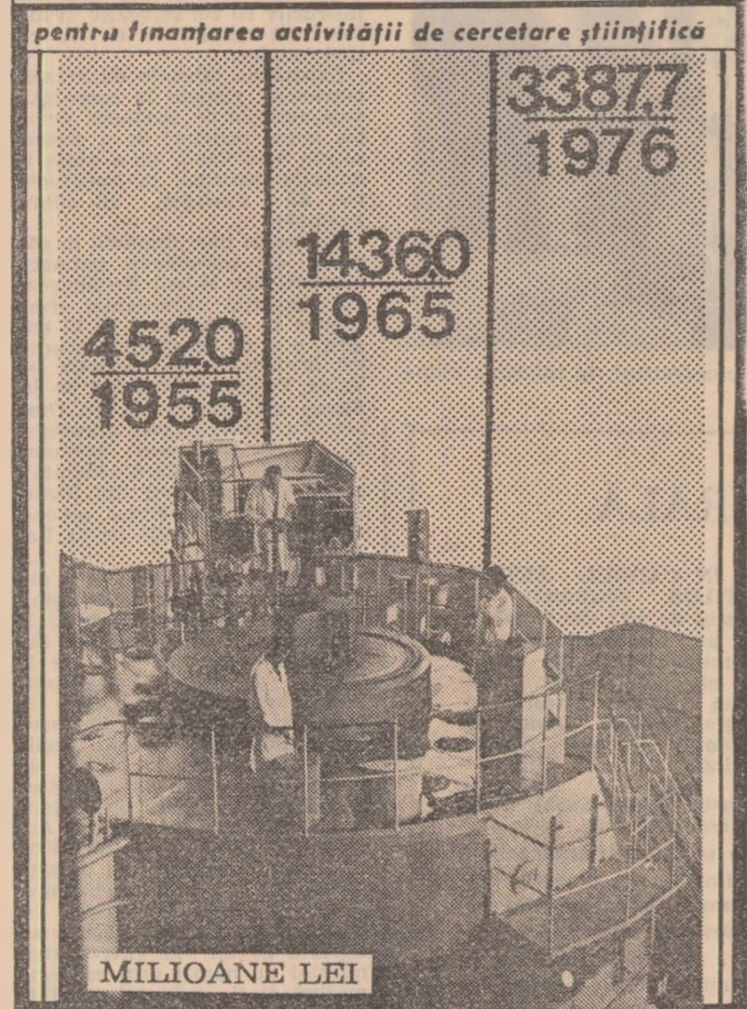

### 1978 — REPERE SEMNIFICATIVE ALE CREAȚIEI TEHNICE DE MASĂ

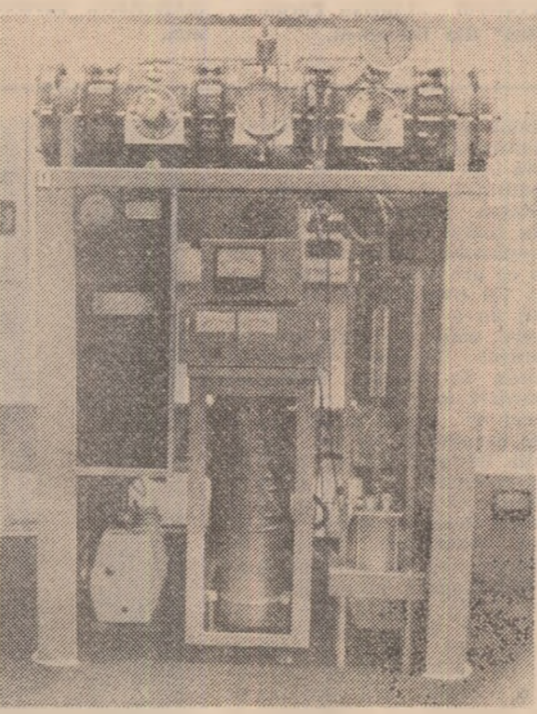
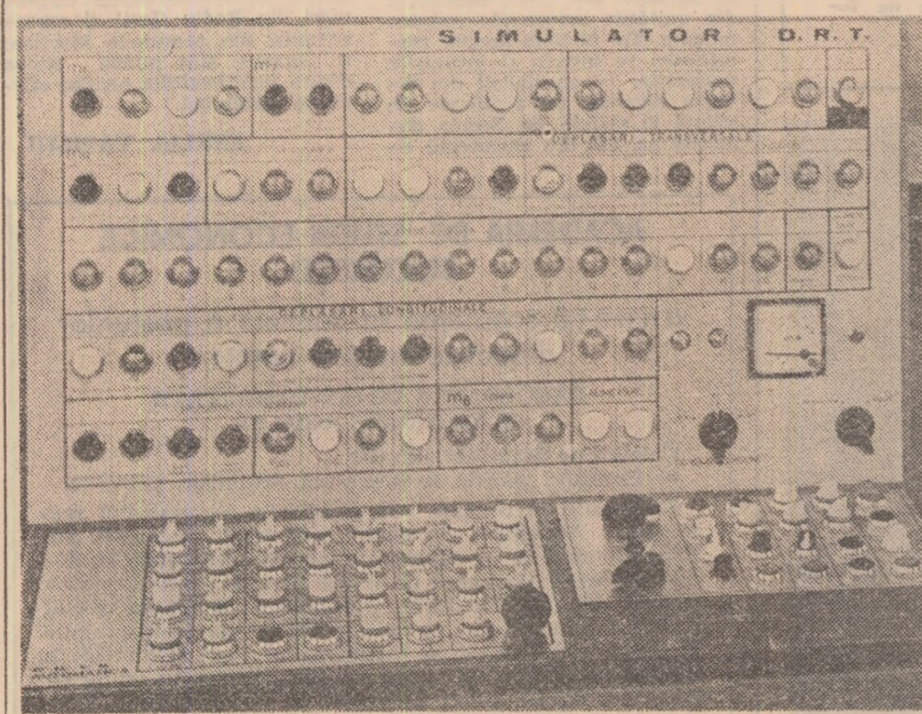







AGENDA

Vineri dimineata, tovarasul Dumitru Popescu, membru al Comitetului Politic Executiv, secretar al C.C. al P.C.R., a primit delegatia ziarului „Jenminjibao”...

cadre de conducere din presa centrala. Vineri dupa-amiaza, delegatia a parasit Capitala. Membrii delegatiei agricole din Republica Populara Chineza...

Vineri seara a sosit in Capitala delegatia Ditei (Farmaceutic) japoneze, condusa de Shiochi Miyake...

In perioada 4-11 august, o delegatie agricola italiana, condusa de Giuseppe Zurlo...

Ansamblul artistic de copii din orasul Nankin, R.P. China, care a intreprins un turneu in tara noastra...

AU TERMINAT SECELERISUL

SATU MARE

Oamenii muncii din unitatile agricole ale judetului Satu Mare, sub indrumarea orcanelor si organizatiilor de partid...

zultate superioare, atat in productie, cat si in cea animala, convins ca in acest fel vor transpune in viata neabatut...

BOTOȘANI

Vineri, lucratorii din agricultura judetului Botosani au inceput recoltarea cerealelor...

tivate in acest an si realizarea unor rezultate superioare. In acest scop, Comitetul judetean Botosani al P.C.R. a adresat o telegrama C.C. al P.C.R. tovarasului NICOLAE CEAUȘESCU...

SPORT • SPORT • SPORT • SPORT • SPORT

Ancheta noastră: „Daciada” in județele țării

Sportul se afla la loc de cinste in iudețul Galati. An de an, de pe melezurile de linza Dunare s-au ridicat numerosi campioni...

secretar al C.J.E.F.S. Galati, ne spune: „Am dorit sa asiguram „Daciada” succesul cuvenit. Nu am neglijat nici un amanunt...

Astăzi Galați: PERFORMANȚELE PERFORMANȚEI

folosit declansarea marii competitii si pentru permanentizarea unor initiativ locale care sa inlesneasca ritmizarea activitatilor sportive...

„TISMANA '78”

In zilele de 14 si 15 august, la Tg. Jiu si Tismana se va desfasura traditionalul festival al cingulei, jocului si portului popular din Gorj...

Acțiuni edilitare

Initiativa cetatenilor din municipiul Pitesti, ca in fiecare cartier sa se amenajeze baze sportive si terenuri de joaca pentru copii...

CLUBUL MINERILOR

Si-a reluat activitatea clubul muncitoresc de la Polana, pentru cadrul intrerupt al minierilor Rovinari, complet renovat...

MARTI, 13 AUGUST

9.15 Film serial pentru copii „Don Quijote”. Episodul 12. 8.45 Pentru caminul dumnea-voastra...

N. B. Corabia, judetul Olt: „Ca cititoare pasionata a rubricii dumnea-voastra, as dori sa-mi o-press lacrimile involuntare peste scrisoarea mea...”

vinovati, toate se insuama in cuvintul nu. Tata, fire neapasa si de neintele, mi-a ordonat sa nu ma vorbesc cu el...

CURIERUL NOSTRU DE SIMBATA

De la Ion Baiesu: „Am citit cu interes rubrica „De la om la om” intoadeana, iar acum, in vinta de 24 de ani, m-am hotarat sa va scriu si eu...

TELEX U.T.C.

La Ecran-club are loc „Carnavalul tineretii”, seara cultural-distractiva model organizata de comitetul sectorului 7 al U.T.C.

MINE

Bucuresti: Universul-club - medallon „DO RE MI” muzical folk in interpretarea membrilor cenanului de muzica tinara al clubului.

CLUBUL MINERILOR

Si-a reluat activitatea clubul muncitoresc de la Polana, pentru cadrul intrerupt al minierilor Rovinari, complet renovat...

MARTI, 13 AUGUST

9.00 Telescoala. 10.00 Solmi-patriei. 10.10 Tezaur folcloric. 10.25 Tioana TV (retransmisiune). 10.35 Anghel. 10.45 Telescoala. 10.55 Telescoala. 11.00 Telescoala. 11.10 Telescoala. 11.20 Telescoala. 11.30 Telescoala. 11.40 Telescoala. 11.50 Telescoala. 12.00 Telescoala. 12.10 Telescoala. 12.20 Telescoala. 12.30 Telescoala. 12.40 Telescoala. 12.50 Telescoala. 13.00 Telescoala. 13.10 Telescoala. 13.20 Telescoala. 13.30 Telescoala. 13.40 Telescoala. 13.50 Telescoala. 14.00 Telescoala. 14.10 Telescoala. 14.20 Telescoala. 14.30 Telescoala. 14.40 Telescoala. 14.50 Telescoala. 15.00 Telescoala. 15.10 Telescoala. 15.20 Telescoala. 15.30 Telescoala. 15.40 Telescoala. 15.50 Telescoala. 16.00 Telescoala. 16.10 Telescoala. 16.20 Telescoala. 16.30 Telescoala. 16.40 Telescoala. 16.50 Telescoala. 17.00 Telescoala. 17.10 Telescoala. 17.20 Telescoala. 17.30 Telescoala. 17.40 Telescoala. 17.50 Telescoala. 18.00 Telescoala. 18.10 Telescoala. 18.20 Telescoala. 18.30 Telescoala. 18.40 Telescoala. 18.50 Telescoala. 19.00 Telescoala. 19.10 Telescoala. 19.20 Telescoala. 19.30 Telescoala. 19.40 Telescoala. 19.50 Telescoala. 20.00 Telescoala. 20.10 Telescoala. 20.20 Telescoala. 20.30 Telescoala. 20.40 Telescoala. 20.50 Telescoala. 21.00 Telescoala. 21.10 Telescoala. 21.20 Telescoala. 21.30 Telescoala. 21.40 Telescoala. 21.50 Telescoala. 22.00 Telescoala. 22.10 Telescoala. 22.20 Telescoala. 22.30 Telescoala. 22.40 Telescoala. 22.50 Telescoala. 23.00 Telescoala. 23.10 Telescoala. 23.20 Telescoala. 23.30 Telescoala. 23.40 Telescoala. 23.50 Telescoala. 24.00 Telescoala. 24.10 Telescoala. 24.20 Telescoala. 24.30 Telescoala. 24.40 Telescoala. 24.50 Telescoala. 25.00 Telescoala. 25.10 Telescoala. 25.20 Telescoala. 25.30 Telescoala. 25.40 Telescoala. 25.50 Telescoala. 26.00 Telescoala. 26.10 Telescoala. 26.20 Telescoala. 26.30 Telescoala. 26.40 Telescoala. 26.50 Telescoala. 27.00 Telescoala. 27.10 Telescoala. 27.20 Telescoala. 27.30 Telescoala. 27.40 Telescoala. 27.50 Telescoala. 28.00 Telescoala. 28.10 Telescoala. 28.20 Telescoala. 28.30 Telescoala. 28.40 Telescoala. 28.50 Telescoala. 29.00 Telescoala. 29.10 Telescoala. 29.20 Telescoala. 29.30 Telescoala. 29.40 Telescoala. 29.50 Telescoala. 30.00 Telescoala. 30.10 Telescoala. 30.20 Telescoala. 30.30 Telescoala. 30.40 Telescoala. 30.50 Telescoala. 31.00 Telescoala. 31.10 Telescoala. 31.20 Telescoala. 31.30 Telescoala. 31.40 Telescoala. 31.50 Telescoala. 32.00 Telescoala. 32.10 Telescoala. 32.20 Telescoala. 32.30 Telescoala. 32.40 Telescoala. 32.50 Telescoala. 33.00 Telescoala. 33.10 Telescoala. 33.20 Telescoala. 33.30 Telescoala. 33.40 Telescoala. 33.50 Telescoala. 34.00 Telescoala. 34.10 Telescoala. 34.20 Telescoala. 34.30 Telescoala. 34.40 Telescoala. 34.50 Telescoala. 35.00 Telescoala. 35.10 Telescoala. 35.20 Telescoala. 35.30 Telescoala. 35.40 Telescoala. 35.50 Telescoala. 36.00 Telescoala. 36.10 Telescoala. 36.20 Telescoala. 36.30 Telescoala. 36.40 Telescoala. 36.50 Telescoala. 37.00 Telescoala. 37.10 Telescoala. 37.20 Telescoala. 37.30 Telescoala. 37.40 Telescoala. 37.50 Telescoala. 38.00 Telescoala. 38.10 Telescoala. 38.20 Telescoala. 38.30 Telescoala. 38.40 Telescoala. 38.50 Telescoala. 39.00 Telescoala. 39.10 Telescoala. 39.20 Telescoala. 39.30 Telescoala. 39.40 Telescoala. 39.50 Telescoala. 40.00 Telescoala. 40.10 Telescoala. 40.20 Telescoala. 40.30 Telescoala. 40.40 Telescoala. 40.50 Telescoala. 41.00 Telescoala. 41.10 Telescoala. 41.20 Telescoala. 41.30 Telescoala. 41.40 Telescoala. 41.50 Telescoala. 42.00 Telescoala. 42.10 Telescoala. 42.20 Telescoala. 42.30 Telescoala. 42.40 Telescoala. 42.50 Telescoala. 43.00 Telescoala. 43.10 Telescoala. 43.20 Telescoala. 43.30 Telescoala. 43.40 Telescoala. 43.50 Telescoala. 44.00 Telescoala. 44.10 Telescoala. 44.20 Telescoala. 44.30 Telescoala. 44.40 Telescoala. 44.50 Telescoala. 45.00 Telescoala. 45.10 Telescoala. 45.20 Telescoala. 45.30 Telescoala. 45.40 Telescoala. 45.50 Telescoala. 46.00 Telescoala. 46.10 Telescoala. 46.20 Telescoala. 46.30 Telescoala. 46.40 Telescoala. 46.50 Telescoala. 47.00 Telescoala. 47.10 Telescoala. 47.20 Telescoala. 47.30 Telescoala. 47.40 Telescoala. 47.50 Telescoala. 48.00 Telescoala. 48.10 Telescoala. 48.20 Telescoala. 48.30 Telescoala. 48.40 Telescoala. 48.50 Telescoala. 49.00 Telescoala. 49.10 Telescoala. 49.20 Telescoala. 49.30 Telescoala. 49.40 Telescoala. 49.50 Telescoala. 50.00 Telescoala. 50.10 Telescoala. 50.20 Telescoala. 50.30 Telescoala. 50.40 Telescoala. 50.50 Telescoala. 51.00 Telescoala. 51.10 Telescoala. 51.20 Telescoala. 51.30 Telescoala. 51.40 Telescoala. 51.50 Telescoala. 52.00 Telescoala. 52.10 Telescoala. 52.20 Telescoala. 52.30 Telescoala. 52.40 Telescoala. 52.50 Telescoala. 53.00 Telescoala. 53.10 Telescoala. 53.20 Telescoala. 53.30 Telescoala. 53.40 Telescoala. 53.50 Telescoala. 54.00 Telescoala. 54.10 Telescoala. 54.20 Telescoala. 54.30 Telescoala. 54.40 Telescoala. 54.50 Telescoala. 55.00 Telescoala. 55.10 Telescoala. 55.20 Telescoala. 55.30 Telescoala. 55.40 Telescoala. 55.50 Telescoala. 56.00 Telescoala. 56.10 Telescoala. 56.20 Telescoala. 56.30 Telescoala. 56.40 Telescoala. 56.50 Telescoala. 57.00 Telescoala. 57.10 Telescoala. 57.20 Telescoala. 57.30 Telescoala. 57.40 Telescoala. 57.50 Telescoala. 58.00 Telescoala. 58.10 Telescoala. 58.20 Telescoala. 58.30 Telescoala. 58.40 Telescoala. 58.50 Telescoala. 59.00 Telescoala. 59.10 Telescoala. 59.20 Telescoala. 59.30 Telescoala. 59.40 Telescoala. 59.50 Telescoala. 60.00 Telescoala. 60.10 Telescoala. 60.20 Telescoala. 60.30 Telescoala. 60.40 Telescoala. 60.50 Telescoala. 61.00 Telescoala. 61.10 Telescoala. 61.20 Telescoala. 61.30 Telescoala. 61.40 Telescoala. 61.50 Telescoala. 62.00 Telescoala. 62.10 Telescoala. 62.20 Telescoala. 62.30 Telescoala. 62.40 Telescoala. 62.50 Telescoala. 63.00 Telescoala. 63.10 Telescoala. 63.20 Telescoala. 63.30 Telescoala. 63.40 Telescoala. 63.50 Telescoala. 64.00 Telescoala. 64.10 Telescoala. 64.20 Telescoala. 64.30 Telescoala. 64.40 Telescoala. 64.50 Telescoala. 65.00 Telescoala. 65.10 Telescoala. 65.20 Telescoala. 65.30 Telescoala. 65.40 Telescoala. 65.50 Telescoala. 66.00 Telescoala. 66.10 Telescoala. 66.20 Telescoala. 66.30 Telescoala. 66.40 Telescoala. 66.50 Telescoala. 67.00 Telescoala. 67.10 Telescoala. 67.20 Telescoala. 67.30 Telescoala. 67.40 Telescoala. 67.50 Telescoala. 68.00 Telescoala. 68.10 Telescoala. 68.20 Telescoala. 68.30 Telescoala. 68.40 Telescoala. 68.50 Telescoala. 69.00 Telescoala. 69.10 Telescoala. 69.20 Telescoala. 69.30 Telescoala. 69.40 Telescoala. 69.50 Telescoala. 70.00 Telescoala. 70.10 Telescoala. 70.20 Telescoala. 70.30 Telescoala. 70.40 Telescoala. 70.50 Telescoala. 71.00 Telescoala. 71.10 Telescoala. 71.20 Telescoala. 71.30 Telescoala. 71.40 Telescoala. 71.50 Telescoala. 72.00 Telescoala. 72.10 Telescoala. 72.20 Telescoala. 72.30 Telescoala. 72.40 Telescoala. 72.50 Telescoala. 73.00 Telescoala. 73.10 Telescoala. 73.20 Telescoala. 73.30 Telescoala. 73.40 Telescoala. 73.50 Telescoala. 74.00 Telescoala. 74.10 Telescoala. 74.20 Telescoala. 74.30 Telescoala. 74.40 Telescoala. 74.50 Telescoala. 75.00 Telescoala. 75.10 Telescoala. 75.20 Telescoala. 75.30 Telescoala. 75.40 Telescoala. 75.50 Telescoala. 76.00 Telescoala. 76.10 Telescoala. 76.20 Telescoala. 76.30 Telescoala. 76.40 Telescoala. 76.50 Telescoala. 77.00 Telescoala. 77.10 Telescoala. 77.20 Telescoala. 77.30 Telescoala. 77.40 Telescoala. 77.50 Telescoala. 78.00 Telescoala. 78.10 Telescoala. 78.20 Telescoala. 78.30 Telescoala. 78.40 Telescoala. 78.50 Telescoala. 79.00 Telescoala. 79.10 Telescoala. 79.20 Telescoala. 79.30 Telescoala. 79.40 Telescoala. 79.50 Telescoala. 80.00 Telescoala. 80.10 Telescoala. 80.20 Telescoala. 80.30 Telescoala. 80.40 Telescoala. 80.50 Telescoala. 81.00 Telescoala. 81.10 Telescoala. 81.20 Telescoala. 81.30 Telescoala. 81.40 Telescoala. 81.50 Telescoala. 82.00 Telescoala. 82.10 Telescoala. 82.20 Telescoala. 82.30 Telescoala. 82.40 Telescoala. 82.50 Telescoala. 83.00 Telescoala. 83.10 Telescoala. 83.20 Telescoala. 83.30 Telescoala. 83.40 Telescoala. 83.50 Telescoala. 84.00 Telescoala. 84.10 Telescoala. 84.20 Telescoala. 84.30 Telescoala. 84.40 Telescoala. 84.50 Telescoala. 85.00 Telescoala. 85.10 Telescoala. 85.20 Telescoala. 85.30 Telescoala. 85.40 Telescoala. 85.50 Telescoala. 86.00 Telescoala. 86.10 Telescoala. 86.20 Telescoala. 86.30 Telescoala. 86.40 Telescoala. 86.50 Telescoala. 87.00 Telescoala. 87.10 Telescoala. 87.20 Telescoala. 87.30 Telescoala. 87.40 Telescoala. 87.50 Telescoala. 88.00 Telescoala. 88.10 Telescoala. 88.20 Telescoala. 88.30 Telescoala. 88.40 Telescoala. 88.50 Telescoala. 89.00 Telescoala. 89.10 Telescoala. 89.20 Telescoala. 89.30 Telescoala. 89.40 Telescoala. 89.50 Telescoala. 90.00 Telescoala. 90.10 Telescoala. 90.20 Telescoala. 90.30 Telescoala. 90.40 Telescoala. 90.50 Telescoala. 91.00 Telescoala. 91.10 Telescoala. 91.20 Telescoala. 91.30 Telescoala. 91.40 Telescoala. 91.50 Telescoala. 92.00 Telescoala. 92.10 Telescoala. 92.20 Telescoala. 92.30 Telescoala. 92.40 Telescoala. 92.50 Telescoala. 93.00 Telescoala. 93.10 Telescoala. 93.20 Telescoala. 93.30 Telescoala. 93.40 Telescoala. 93.50 Telescoala. 94.00 Telescoala. 94.10 Telescoala. 94.20 Telescoala. 94.30 Telescoala. 94.40 Telescoala. 94.50 Telescoala. 95.00 Telescoala. 95.10 Telescoala. 95.20 Telescoala. 95.30 Telescoala. 95.40 Telescoala. 95.50 Telescoala. 96.00 Telescoala. 96.10 Telescoala. 96.20 Telescoala. 96.30 Telescoala. 96.40 Telescoala. 96.50 Telescoala. 97.00 Telescoala. 97.10 Telescoala. 97.20 Telescoala. 97.30 Telescoala. 97.40 Telescoala. 97.50 Telescoala. 98.00 Telescoala. 98.10 Telescoala. 98.20 Telescoala. 98.30 Telescoala. 98.40 Telescoala. 98.50 Telescoala. 99.00 Telescoala. 99.10 Telescoala. 99.20 Telescoala. 99.30 Telescoala. 99.40 Telescoala. 99.50 Telescoala. 100.00 Telescoala. 100.10 Telescoala. 100.20 Telescoala. 100.30 Telescoala. 100.40 Telescoala. 100.50 Telescoala. 101.00 Telescoala. 101.10 Telescoala. 101.20 Telescoala. 101.30 Telescoala. 101.40 Telescoala. 101.50 Telescoala. 102.00 Telescoala. 102.10 Telescoala. 102.20 Telescoala. 102.30 Telescoala. 102.40 Telescoala. 102.50 Telescoala. 103.00 Telescoala. 103.10 Telescoala. 103.20 Telescoala. 103.30 Telescoala. 103.40 Telescoala. 103.50 Telescoala. 104.00 Telescoala. 104.10 Telescoala. 104.20 Telescoala. 104.30 Telescoala. 104.40 Telescoala. 104.50 Telescoala. 105.00 Telescoala. 105.10 Telescoala. 105.20 Telescoala. 105.30 Telescoala. 105.40 Telescoala. 105.50 Telescoala. 106.00 Telescoala. 106.10 Telescoala. 106.20 Telescoala. 106.30 Telescoala. 106.40 Telescoala. 106.50 Telescoala. 107.00 Telescoala. 107.10 Telescoala. 107.20 Telescoala. 107.30 Telescoala. 107.40 Telescoala. 107.50 Telescoala. 108.00 Telescoala. 108.10 Telescoala. 108.20 Telescoala. 108.30 Telescoala. 108.40 Telescoala. 108.50 Telescoala. 109.00 Telescoala. 109.10 Telescoala. 109.20 Telescoala. 109.30 Telescoala. 109.40 Telescoala. 109.50 Telescoala. 110.00 Telescoala. 110.10 Telescoala. 110.20 Telescoala. 110.30 Telescoala. 110.40 Telescoala. 110.50 Telescoala. 111.00 Telescoala. 111.10 Telescoala. 111.20 Telescoala. 111.30 Telescoala. 111.40 Telescoala. 111.50 Telescoala. 112.00 Telescoala. 112.10 Telescoala. 112.20 Telescoala. 112.30 Telescoala. 112.40 Telescoala. 112.50 Telescoala. 113.00 Telescoala. 113.10 Telescoala. 113.20 Telescoala. 113.30 Telescoala. 113.40 Telescoala. 113.50 Telescoala. 114.00 Telescoala. 114.10 Telescoala. 114.20 Telescoala. 114.30 Telescoala. 114.40 Telescoala. 114.50 Telescoala. 115.00 Telescoala. 115.10 Telescoala. 115.20 Telescoala. 115.30 Telescoala. 115.40 Telescoala. 115.50 Telescoala. 116.00 Telescoala. 116.10 Telescoala. 116.20 Telescoala. 116.30 Telescoala. 116.40 Telescoala. 116.50 Telescoala. 117.00 Telescoala. 117.10 Telescoala. 117.20 Telescoala. 117.30 Telescoala. 117.40 Telescoala. 117.50 Telescoala. 118.00 Telescoala. 118.10 Telescoala. 118.20 Telescoala. 118.30 Telescoala. 118.40 Telescoala. 118.50 Telescoala. 119.00 Telescoala. 119.10 Telescoala. 119.20 Telescoala. 119.30 Telescoala. 119.40 Telescoala. 119.50 Telescoala. 120.00 Telescoala. 120.10 Telescoala. 120.20 Telescoala. 120.30 Telescoala. 120.40 Telescoala. 120.50 Telescoala. 121.00 Telescoala. 121.10 Telescoala. 121.20 Telescoala. 121.30 Telescoala. 121.40 Telescoala. 121.50 Telescoala. 122.00 Telescoala. 122.10 Telescoala. 122.20 Telescoala. 122.30 Telescoala. 122.40 Telescoala. 122.50 Telescoala. 123.00 Telescoala. 123.10 Telescoala. 123.20 Telescoala. 123.30 Telescoala. 123.40 Telescoala. 123.50 Telescoala. 124.00 Telescoala. 124.10 Telescoala. 124.20 Telescoala. 124.30 Telescoala. 124.40 Telescoala. 124.50 Telescoala. 125.00 Telescoala. 125.10 Telescoala. 125.20 Telescoala. 125.30 Telescoala. 125.40 Telescoala. 125.50 Telescoala. 126.00 Telescoala. 126.10 Telescoala. 126.20 Telescoala. 126.30 Telescoala. 126.40 Telescoala. 126.50 Telescoala. 127.00 Telescoala. 127.10 Telescoala. 127.20 Telescoala. 127.30 Telescoala. 127.40 Telescoala. 127.50 Telescoala. 128.00 Telescoala. 128.10 Telescoala. 128.20 Telescoala. 128.30 Telescoala. 128.40 Telescoala. 128.50 Telescoala. 129.00 Telescoala. 129.10 Telescoala. 129.20 Telescoala. 129.30 Telescoala. 129.40 Telescoala. 129.50 Telescoala. 130.00 Telescoala. 130.10 Telescoala. 130.20 Telescoala. 130.30 Telescoala. 130.40 Telescoala. 130.50 Telescoala. 131.00 Telescoala. 131.10 Telescoala. 131.20 Telescoala. 131.30 Telescoala. 131.40 Telescoala. 131.50 Telescoala. 132.00 Telescoala. 132.10 Telescoala. 132.20 Telescoala. 132.30 Telescoala. 132.40 Telescoala. 132.50 Telescoala. 133.00 Telescoala. 133.10 Telescoala. 133.20 Telescoala. 133.30 Telescoala. 133.40 Telescoala. 133.50 Telescoala. 134.00 Telescoala. 134.10 Telescoala. 134.20 Telescoala. 134.30 Telescoala. 134.40 Telescoala. 134.50 Telescoala. 135.00 Telescoala. 135.10 Telescoala. 135.20 Telescoala. 135.30 Telescoala. 135.40 Telescoala. 135.50 Telescoala. 136.00 Telescoala. 136.10 Telescoala. 136.20 Telescoala. 136.30 Telescoala. 136.40 Telescoala. 136.50 Telescoala. 137.00 Telescoala. 137.10 Telescoala. 137.20 Telescoala. 137.30 Telescoala. 137.40 Telescoala. 137.50 Telescoala. 138.00 Telescoala. 138.10 Telescoala. 138.20 Telescoala. 138.30 Telescoala. 138.40 Telescoala. 138.50 Telescoala. 139.00 Telescoala. 139.10 Telescoala. 139.20 Telescoala. 139.30 Telescoala. 139.40 Telescoala. 139.50 Telescoala. 140.00 Telescoala. 140.10 Telescoala. 140.20 Telescoala. 140.30 Telescoala. 140.40 Telescoala. 140.50 Telescoala. 141.00 Telescoala. 141.10 Telescoala. 141.20 Telescoala. 141.30 Telescoala. 141.40 Telescoala. 141.50 Telescoala. 142.00 Telescoala. 142.10 Telescoala. 142.20 Telescoala. 142.30 Telescoala. 142.40 Telescoala. 142.50 Telescoala. 143.00 Telescoala. 143.10 Telescoala. 143.20 Telescoala. 143.30 Telescoala. 143.40 Telescoala. 143.50 Telescoala. 144.00 Telescoala. 144.10 Telescoala. 144.20 Telescoala. 144.30 Telescoala. 144.40 Telescoala. 144.50 Telescoala. 145.00 Telescoala. 145.10 Telescoala. 145.20 Telescoala. 145.30 Telescoala. 145.40 Telescoala. 145.50 Telescoala. 146.00 Telescoala. 146.10 Telescoala. 146.20 Telescoala. 146.30 Telescoala. 146.40 Telescoala. 146.50 Telescoala. 147.00 Telescoala. 147.10 Telescoala. 147.20 Telescoala. 147.30 Telescoala. 147.40 Telescoala. 147.50 Telescoala. 148.00 Telescoala. 148.10 Telescoala. 148.20 Telescoala. 148.30 Telescoala. 148.40 Telescoala. 148.50 Telescoala. 149.00 Telescoala. 149.10 Telescoala. 149.20 Telescoala. 149.30 Telescoala. 149.40 Telescoala. 149.50 Telescoala. 150.00 Telescoala. 150.10 Telescoala. 150.20 Telescoala. 150.30 Telescoala. 150.40 Telescoala. 150.50 Telescoala. 151.00 Telescoala. 151.10 Telescoala. 151.20 Telescoala. 151.30 Telescoala. 151.40 Telescoala. 151.50 Telescoala. 152.00 Telescoala. 152.10 Telescoala. 152.20 Telescoala. 152.30 Telescoala. 152.40 Telescoala. 152.50 Telescoala. 153.00 Telescoala. 153.10 Telescoala. 153.20 Telescoala. 153.30 Telescoala. 153.40 Telescoala. 153.50 Telescoala. 154.00 Telescoala. 154.10 Telescoala. 154.20 Telescoala. 154.30 Telescoala. 154.40 Telescoala. 154.50 Telescoala. 155.00 Telescoala. 155.10 Telescoala. 155.20 Telescoala. 155.30 Telescoala. 155.40 Telescoala. 155.50 Telescoala. 156.00 Telescoala. 156.10 Te



# de peste hotarele

STIRI, NOTE, COMENTARII • STIRI, NOTE, COMENTARII • STIRI, NOTE, COMENTARII • STIRI, NOTE, COMENTARII • STIRI, NOTE, COMENTARII •

## Consultări în vederea formării noului guvern al Portugaliei

Interviu al premierului desemnat

**LISABONA 11 (Agerpres).** — Premierul desemnat al Portugaliei, Alfredo Nobre da Costa, a avut primele consultări cu liderii partidelor politice reprezentate în Adunarea Republicii (parlamentul țării), în legătură cu misiunea primită din partea șefului statului, Ramalho Eanes, de a forma viitorul guvern.

După întrevvedere cu premierul desemnat, secretarul general al Partidului Socialist și fost prim-ministru, a apreciat, la sfârșitul întrevvederii sale cu Nobre da Costa, că rezultatele ultimelor alegeri generale ar acorda F.S.P. dreptul de a forma el însuși guvernul. Totodată, liderul socialist a afirmat că partidul său nu intenționează să facă obstrucții premierului desemnat.

Pe de altă parte, Francisco Sa Carneiro, președintele Consiliului

## Exploatarea muncii copiilor în lume

**GENEVA 11 (Agerpres).** — Numărul copiilor care lucrează în prezent în lume este estimat la 52 milioane, ceea ce echivalează cu populația totală a Franței sau a Marii Britanii, indică un studiu dat publicității la Geneva de către Biroul Internațional al Muncii (B.I.M.), pe baza datelor culese din țări cu economie de piață.

Aproximativ 42 de milioane de copii aveau mai puțin de 15 ani lucrează în întreprinderi familiale, mai ales agricole. Alte 10 milioane își câștigă viața în micile ateliere sau în micul uzină. Potrivit B.I.M., „aceste 52 de milioane nu constituie decât numărul vizibil al asberzului, dar fiind faptul că în multe țări copiii nu sînt cuprinși în nici o statistică”.

Raportul B.I.M. arată că problema muncii copiilor este dificil de suprimat prin intermediul legislației, deoarece cauzele reale rezidă în sărăcie și mizerie”.

## O nouă condamnare a regimurilor minoritare rasiste din Africa

REZOLUȚII ADOPTATE DE COMITETUL O.N.U. PENTRU DECOLONIZARE

**NAȚIUNILE UNITE 11 (Agerpres).** — Comitetele O.N.U. pentru decolonizare a invitat Consiliul de Securitate să examineze din nou problema impunerii unui embargo obligatoriu asupra livrărilor de petrol și de produse petroliere către Africa de Sud, în cadrul sancțiunilor impotriva Rhodesiei.

În acest sens, comitetul a adoptat, fără vot, o rezoluție prezentată de 13 țări africane, asiatic și socialiste. Documentul „condamnă energie politică tuturor acelor guverne, în special guvernul sud-african, care continuă să colaboreze cu regi-

**P**ekinul sau capitala de nord cum i se spunea, prima poartă aeriană și feroviară a țării, se află nu departe de un lanț de munți nu prea înalți. Venind pe calea aerului, din nord, după ce survolezi regiunile deșertice, singurul peisaj fiind culoarea cenușie a întinderilor nesfârșite de nisip, intrerupt la mari distanțe de vedere de stînci albe unde omul s-a implantat cu două intr-un teren ostil și a creat oaze, la orizont, nu după mult timp se văd virtuțile tocite ale unui fost semel lanț de munți ce se întinde de la est spre vest și care a reprezentat o barieră naturală împotriva înaintării valurilor de nisip. Pe înălțimile sursele marelui zid, ca un dragon de dimensiuni impresionante, câșcătorii, oricât de scurți îi va fi șederea, poate face cunoștință cu trecutul bogat prin

## Tineretea Pekinului



## Insemnări din R. P. Chineză

clasice chineze, cu ornate răsfrinte și acoperite cu oțel de diferite culori, lăcășuri de cult, unele locuri pirotehnice deosebite de arta din filde, jad și alie pietre prețioase. Aici nu se construiau mașini de nici un fel, nu se produceau oțel, fire de bumbac sau produse chimice. Cea mai mare parte a bucuriilor de consum erau împotriva sau era realizată la Tientszin sau Șanghai. În anul eliberării, industria modernă reprezenta doar 20 la sută din valoarea totală a producției industriale a orașului. Erau mici ateliere care foloseau o tehnologie învechită, era un oraș consumator.

Astăzi capitala se mîndrește cu întreprinderi metalurgice, electronice, chimice etc. Orașul s-a extins mult spre cele patru părți. Astfel în cadrul industriei constructoare de mașini au apărut uzine pentru producerea de turbine cu abur, motoare electrice, aparatul optic, aparatele de măsură și control, echipamente pentru telecomunicații. Producția de oțel anuală a orașului este de 10 ori mai mare față de cea a întregii țări în 1949. În prezent 80 la sută din bunurile de larg consum de pe piața capitală sînt produse în cadrul marilor cantități și în alte părți ale țării. Mai mult, peste 400 surimente realizate la Pekin — de la automobile, mașini-unelte, la aparate de fotografiat și pianuri, sînt exportate în peste 90 de țări. Dacă în 1949 în Pekin existau cu puțin peste 80.000 de muncitori din care 60.000 de mestesugari, în prezent în întreprinderile cu cel mai înalt nivel tehnologic și desfășoară activitatea 1 milion de muncitori.

O știre informa recent că la Pekin se va realiza în următorii opt ani o industrie electronică și de instrumente optice moderne. Această hotărâre este în acord cu direcțiile de dezvoltare a științei și tehnicii în țară și dezvoltarea de noi tipuri de materiale de construcție.

În următorii opt ani accentul se va pune pe ridicarea calității sistemelor de calcul elec-

## ORIENTUL MIJLOCIU

Deteriorarea situației la Beirut

**BEIRUT 11 (Agerpres).** — După o încetare a focului care a durat două zile, situația din Beirut s-a deteriorat din nou, vineri, cînd au fost semnificate incidente între milițiile ale Forțelor Arabe de Descurajare (F.A.D.) și unitățile falganșe — Informează agențiile France Presse și Associated Press. Trupurile de artilerie s-au concentrat în zona de sud-est a capitalei și au început să tragă în direcția orașului, în urma schimbului de focuri au fost înregistrate victime și pagube materiale.

Visita în Iordania a ambasadorului itinerant al S.U.A.

**AMMAN 11 (Agerpres).** — Ambasadorul itinerant al S.U.A. pe Orientul Mijlociu, Alfred Atherton, a sosit vineri în capitala Iordaniei venind din Arabia Saudită. La sosire, el a declarat că va informa pe regele Hussein al Iordaniei asupra rezultatului întrevvederilor pe care le-a avut cu conducătorii egipțieni și israelieni.

Alfred Atherton a adăugat că va prezenta autorităților iordanice punctul de vedere american în legătură cu ultimele evoluții ale situației din Orientul Mijlociu, în ceea ce privește președintele Jimmy Carter de a invita pe președintele Anwar El Sadat și pe premierul Menahem Begin, la o reuniune la nivel înalt la Camp David, la 5 septembrie.

## ORIENTUL MIJLOCIU

Deteriorarea situației la Beirut

**BEIRUT 11 (Agerpres).** — După o încetare a focului care a durat două zile, situația din Beirut s-a deteriorat din nou, vineri, cînd au fost semnificate incidente între milițiile ale Forțelor Arabe de Descurajare (F.A.D.) și unitățile falganșe — Informează agențiile France Presse și Associated Press. Trupurile de artilerie s-au concentrat în zona de sud-est a capitalei și au început să tragă în direcția orașului, în urma schimbului de focuri au fost înregistrate victime și pagube materiale.

Visita în Iordania a ambasadorului itinerant al S.U.A.

**AMMAN 11 (Agerpres).** — Ambasadorul itinerant al S.U.A. pe Orientul Mijlociu, Alfred Atherton, a sosit vineri în capitala Iordaniei venind din Arabia Saudită. La sosire, el a declarat că va informa pe regele Hussein al Iordaniei asupra rezultatului întrevvederilor pe care le-a avut cu conducătorii egipțieni și israelieni.

Alfred Atherton a adăugat că va prezenta autorităților iordanice punctul de vedere american în legătură cu ultimele evoluții ale situației din Orientul Mijlociu, în ceea ce privește președintele Jimmy Carter de a invita pe președintele Anwar El Sadat și pe premierul Menahem Begin, la o reuniune la nivel înalt la Camp David, la 5 septembrie.

## LUIND CUVINTUL în cadrul unui plener al Partidului Socialist Unit din Berlinul occidental, Horst Schmitt, președintele partidului, a arătat că sarcinile fundamentale ale P.S.U. sînt lupta pentru întărirea păcii și apărarea drepturilor sociale și democratice ale oamenilor muncii din Berlinul occidental.

„Încercările de a se împinge orașul nostru înapoi în tranșeele „războiului rece” periclitează securitatea și destinarea în Europa”, a subliniat vorbitorul.

## Vie îngrijorare privind fuziunea unor mari companii din industria de automobile

**PARIS 11 (Agerpres).** — La Paris și Londra, concernele „Peugeot-Citron” și „Chrysler” au dat publicității concomitent comunicate în care anunță că grupul francez va prelua filialele din Franța, Anglia și Spania ale celor două companii americane, confruntat cu dificultăți financiare. În același timp, „Chrysler” obține o participare de 15 la sută la acțiunile grupului francez. Acordul anunțat urmăoz să fie supus spre aprobare, pentru a intra în vi-

goare, guvernului francez și britanic.

Prin fuziunea firmelor amintite, va lua naștere un adevărat gigant al constructorilor de automobile, care se va situa pe primul loc în Europa occidentală și pe al cincilea loc în lume. Producția de aproximativ 2,3 milioane vehicule anual și cifra de afaceri de peste 12,5 miliarde dolari.

Anunțul făcut la Paris și Londra a stîrnit vii reacții în cercurile guvernamentale, politice, patronale și sindicale din țările afectate. După cum relatează agențiile de presă, în Marea Britanie sîntea a avut „efectul unei bombe”. Cercuiri guvernamentale au făcut cunoscut că guvernul nu va aproba acordul și că el ar putea să retragă subsidiile și garanțiile acordate firmei „Chrysler” dacă nu vor fi date garanții de securitate a locurilor de muncă la uzinele firmei de pe teritoriul Marii Britanii, unde lucrează un efectiv de 23.000 de persoane.

În Franța, Confederația Generală a Muncii (C.G.T.) a apreciat că achiziționarea filialelor „vest-europene ale lui „Chrysler” permite „capitalului american să obțină o parte importantă într-un grup format în 1974 cu ajutorul fondurilor publice ale contribuabililor francezi”, relatează agenția France Presse. Această achiziționare, continuă C.G.T., tinde să privilegieze un grup particular în detrimentul întreprinderilor naționale „Renault” în concurență internațională.

## Dezangajarea militară — cheia de boltă a înfăptuirii unei păci trainice, a unei securități durabile pe continentul european

(Urmare din pag. 1)

pacea, progresul și securitatea popoarelor din această regiune, de unde au pornit, de altfel, cele două pustioare conflagrații mondiale ale acestui secol.

Este evident pentru oricine că în stări condiții sînt cursa înarmărilor înregistrate — ritmurile aberante, înghițind anual peste 400 miliarde dolari, cînd armele, purtătorii materialului și politici de agresiune continuă să prolifereze, repercusiunile se resimt direct în planul colaborărilor dintre state, în raporturile dintre acestea, constituind un obstacol serios în generalizarea principiilor noi de relații internaționale, principiile consemnate la loc de frunte în Actul final al Conferinței pentru securitate și cooperare în Europa. Dealtfel, trebuie să constatăm cu regret că după conferința din 1975 de la Helsinki, în ciuda succesului real în ceea ce privește sublinierea finală a C.S.C.E., realizările cele mai insignifiante, mai palide se referă tocmai la aspectele militare ale securității, în primul rînd la problemele dezangajării militare și dezarmării, fapt care a fost evident și în cadrul lucrărilor reuniunii generale europene de la Belgrad și ale cărei rezultate nesatisfăcătoare se datorează în bună măsură tocmai eșecului problemelor esențiale legate de adoptarea unor măsuri concrete menite să facă efectivă securitatea, să asigure liniștea și pacea tuturor popoarelor europene. Tocmai din acest motiv, tovarășii Nicolae Ceaușescu sublinia necesitatea vitală a unei bune pregătiri a viitoare reuniuni de la Madrid, din 1980, reuniune care va trebui să răspundă năzuințelor fierbinți de pace și securitate ale popoarelor, să asigure în primul rînd în domeniul militar al securității.

În concepția țării noastre, exprimată în repetate rînduri de președintele Nicolae Ceaușescu și întărită recent cu prilejul expunerii privind problemele actuale de securitate internaționale, dezangajarea militară constituie cheia de boltă a înfăptuirii securității europene. Orice pas pozitiv în acest domeniu se soldează cu efecte binefăcătoare în planul

**JAPONIA.** Aspect de la marea manifestație care a avut loc la Hiroshima, cu prilejul Conferinței internaționale împotriva armelor nucleare — ce a marcat 33 de ani de la bombardamentul atomic asupra acestui oraș — în cursul căruia peste 40.000 de demonstrații au cerut cu hotărîre interzicerea totală a producției și utilizării de arme nucleare

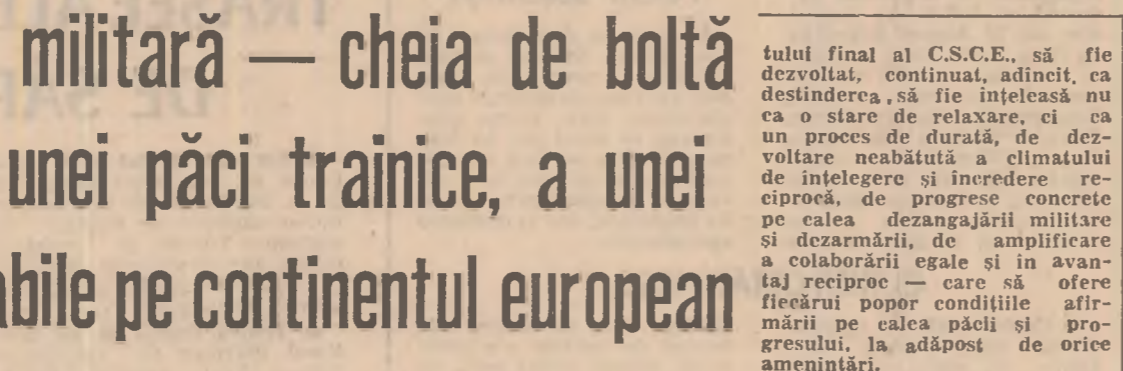

tul final al C.S.C.E., să fie dezvoltat, continuat, adîncit, ca destinderea, să fie înțeleasă nu ca o stare de relaxare, ci ca un proces de durată, de dezvoltare neabătută a climatului de înțelegere și încredere reciprocă, de progrese concrete pe calea dezangajării militare și dezarmării, de amplificare a colaborărilor egale și în avantaj reciproc — care să ofere fiecărei țări condițiile afirmării pe calea păcii și progresului, la adăpost de orice amenințări.

Ună a demonstrat că atunci cînd statele sînt animate de dorința politică, de hotărîrea de a aborda problemele frontale, cu spirit de cooperare și bună credință, acestea pot fi rezolvate în mod pozitiv. Un argument îl constituie adoptarea Actului final de la Helsinki, faptului că principiile proclamate în cuprinsul său poartă gîrul și semnătura înaltilor reprezentanți ai tuturor statelor participante la C.S.C.E. În condițiile actuale, cînd în lume se conturează noi surse de amenințare, este mai necesară ca oricînd o acțiune convergentă a tuturor statelor, în direcția întăririi climatului de securitate în Europa și dezvoltării cooperării pe continent, proces care ar fi, evident, așa cum o subliniază în orice prilej țara noastră, în beneficiul tuturor, al pașii și progresului nu numai pe plan european, ci și în lumea întreagă.

În ceea ce o privește, România socialistă va acționa și în continuare, de pe pozițiile principiale ale partidului nostru, pentru mobilizarea tuturor forțelor politice la transparența integrală în fapt a principiilor și măsurilor cuprinse în Actul final de la Helsinki, pentru continuarea procesului de edificare a securității pe continent european, pentru dezvoltarea unei largi colaborări, cu toate statele europene. În acest fel, în spiritul ideilor-forță cuprinse în documentele Congresului al XI-lea și Conferinței Naționale ale Partidului, în lumina recentei expunerii a tovarășului Nicolae Ceaușescu, țara noastră este ferm hotărîată să își aducă în treaga contribuție la edificarea unei păci și securități europene și colaborării, este deosebită să militeze neobosit, în numele răsunetului pentru viitorul pașnic, independent și prosper al poporului român, al tuturor popoarelor, pentru instaurarea unei păci și securități europene, pentru o lume lipsită de spectrul amenințărilor al armelor și războaielor, pentru o Europă, democrație și progres. Este modul exemplar în care România înțelege să abordeze întreaga problemă a securității și cooperării pe continent european, în perspectiva pregătirii temeinice a viitoarelor reuniuni de la Madrid.

## Întîlnire a tovarășului Todor Jivkov cu oameni de artă și cultură bulgari

**SOFIA 11 (Agerpres).** — Todor Jivkov, prim-secretar al C.P.B., președintele Consiliului de Stat al R.P. Bulgaria, s-a întîlnit la Varna cu oameni de artă și cultură bulgari, transmise agenția B.T.A. Luind cuvîntul cu acest prilej, el a subliniat că pentru a înainta în actuala etapă de dezvoltare a țării, între care a enumerat perfecționarea organizării muncii și a planificării, utilizarea și realizarea în producție a realizărilor cercetărilor tehnico-științifice, perfecționarea sistemului de învățămînt.

Referitor la situația internațională, Todor Jivkov a arătat, între altele, că Bulgaria urmează cu consecvență linia de consolidare a păcii, promovînd o politică de bună vecinătate și prietenie cu popoarele balcanice, cu popoarele europene și din întreaga lume.

## pe scurt

### CONGRESUL PARTIDULUI REVOLUȚIONAR INSTITUȚIONAL DIN MEXIC

La Ciudad de Mexico au început lucrările Congresului al XI-lea al Partidului Revoluționar Instituțional (de guvernămînt), în care participă aproximativ 3.000 de delegați.

Principalele puncte la ordinea de zi a congresului sînt: aprobarea raportului de activitate al Comitetului Executiv Național, analiza situației politico-sociale din țară, alegerea organelor de conducere.

În scoliile din Landul Hessa se înregistrează, în prezent, o lipsă de 4.500 cadre didactice necesare desfășurării unei activități educative normale. Pe de altă parte, în Hessa se află în căutare de lucrători, aproape 5.000 de învățători și profesori, relevă ziarul vest-german „Unsere Zeit”.

În capitala Nigeriei au luat sfîrșit lucrările conferinței regionale a Alianței geo-

## Pekin: Rezoluție privind intensificarea muncii politice în armată

**PEKIN 11 (Agerpres).** — După cum informează agenția China Nouă, Comitetul Central al P.C. Chinez a aprobat „rezoluția Comisiei Militare a C.C. al P.C.C. cu privire la intensificarea muncii politice în armată”. Documentul analizează noua situație din armată și stabilește orientarea, obiectivele și metodele de intensificare a muncii politice, pentru înfăptuirea acesteia. Armata Populare Chineză de Eliberare a lîinii politice formulate la cel de-al XI-lea Congres al partidului și a sarcinilor generale pentru noua perioadă de dezvoltare, pentru accelerarea mo-

derizării armatei și creșterea capacității sale de luptă. Rezoluția subliniază, între altele, că „în prezent, cînd revoluția și construcția socialistă sînt în curs de dezvoltare, sarcina generală stabilită de partid ridică noi exigențe, mai înalte, în domeniul construcției militare. Mobilizarea și organizarea maselor pentru îndeplinirea sarcinilor generale a noii perioade constituie esența întregii activități ideologice și politice a partidului în noua perioadă. Aceasta reprezintă, de asemenea, principalul conținut al muncii politice în armată”.

**SAHINSAHUL IRANULUI,** Mohammad Reza Pahlavi Aryamehr, a anunțat, în cadrul unei conferințe de presă organizate la Novsahar, că la alegerea legislativă din iunie 1979 se pot prezenta candidați ai opoziției, cu condiția ca în cadrul comiției electorale „aceștia să respecte legile și constituția”. Abordînd problema energiei, Mohammad Reza Pahlavi Aryamehr a arătat că este în favoarea unei începări a preluării petrolului începînd din iunie 1979, din cauza declinului puterii în cumpărare a veniturilor rezultate din petrol, declinul prețului de scăderea cursului dolareului.

**FRANTA: GREVA ÎN SECTORUL AVIAȚIEI**

Vineri dimineață, controlorii traficului aerian din Franța și-au început cea de-a patra grevă de zel din această vară, declarată în sprijinul revendicărilor de îmbunătățire a condițiilor de muncă și de viață.

## pe scurt

**PEKIN 11 (Agerpres).** — Agenția China Nouă anunță că a fost deschisă Școala Centrală a Lixii Tineretului Comunist din R.P. Chineză. La ceremonia înaugurală au luat parte Van Dun-sin, vicepreședinte al C.C. al P.C. din China, alți conducători de partid chinez.

Cu acest prilej, Van Dun-sin a rostit un discurs în care s-a referit pe larg la muncile politice și culturale necesare în opera de transformare a acestei țări într-o puternică națiune socialistă, cu o agricultură, industrie, capacitate de apărare, știință și tehnologie moderne. Vicepreședintele C.C. al P.C. Chinez a arătat că poporul chinez, la fel ca și partidul său comunist, are încredere în tineretul chinez, în capacitatea sa de a-și îndeplini sarcinile.

**REDESCHIDAREA CAII FEROVIARE BENGUELA** constituie o victorie pentru Angolia. Zimbab, a declarat înscrînătorul cu afaceri al Angolei în Zair. Arătînd că redeschiderea căii ferate va aduce avantaje și unor țări europene care întregesc legăturile economice și comerciale cu cele trei state africane amintite, diplomaț englez și-a manifestat încrederea în nou curs al relațiilor dintre guvernele de la Luanda și Kinshasa.

**GUVERNUL MOZAMBIIC** a preluat controlul asupra celui mai mare producător de zahăr din țară — „Sena Sugar Estates” —, aflată pînă acum sub controlul capitalului britanic.

**PAGUBELE MATERIALE** provocate de furturile violente s-au abătut la începutul acestei săptămîni asupra Văii Ossola (în apropiere de Novara), au depășit suma de 50 miliarde lire — a declarat președintele regiunii Piemont.

**pe scurt**