

Scînteia tineretului

ORGAN CENTRAL AL UNIUNII TINERETULUI COMUNIST

O înaltă datorie patriotică pentru toți locuitorii satelor, pentru toți tinerii țării

AMPLĂ MOBILIZARE ÎN BĂTĂLIA PENTRU STRÎNGEREA ȘI DEPOZITAREA LA TIMP ȘI FĂRĂ PIERDERI A RECOLTEI

Urgențele activității pe ogoare:

● FLOAREA SOARELUI — cu forțe concentrate, strînsă în câteva zile. ● PORUMBUL — cu toate mijloacele mecanice disponibile pentru încheierea recoltatului în următoarele săptămîni. ● LA CULESUL STRUGURILOR — operativitatea asigură evitarea pierderilor datorate condițiilor climatice. ● LEGUMELE ȘI FRUCTELE nu pot aștepta pe cîmp sau în livezi — locul lor este în piețe și fabricile de industrializare. ● FURAJELE — să umple neîntîrziat cămările zootehniei. ● LA ÎNSĂMÎNȚĂRI — pînă la ultimul hectar, lucrări de cea mai bună calitate. ● LIVRĂRILE LA FONDUL DE STAT — fără întîrziere, realizate integral. ● LA TRANSPORTAT ȘI DEPOZITAT, un singur ritm de lucru — cel care asigură punerea grabnică la adăpost a întregii recolte.

TINERI LOCUITORI AI SATELOR! STUDENȚI, ELEVI, PIONIERI!

DOVEDIȚI-VĂ ȘI CU ACEST PRILEJ CAPACITATEA DE ORGANIZARE, PROMPTITUDINEA, ÎNALȚUL SPIRIT PATRIOTIC! ALĂTURI DE FAURITORII DE RECOLTE, FIȚI ÎN PRIMELE RÎNDURI ALE CAMPANIEI AGRICOLE DE TOAMNĂ, RIDI CÎND ACȚIUNEA TRADIȚIONALĂ A CULESULUI LA ÎNALTA COTĂ A DĂRUIRII EXEMPLARE, A RESPONSABILITĂȚII CIVICE!

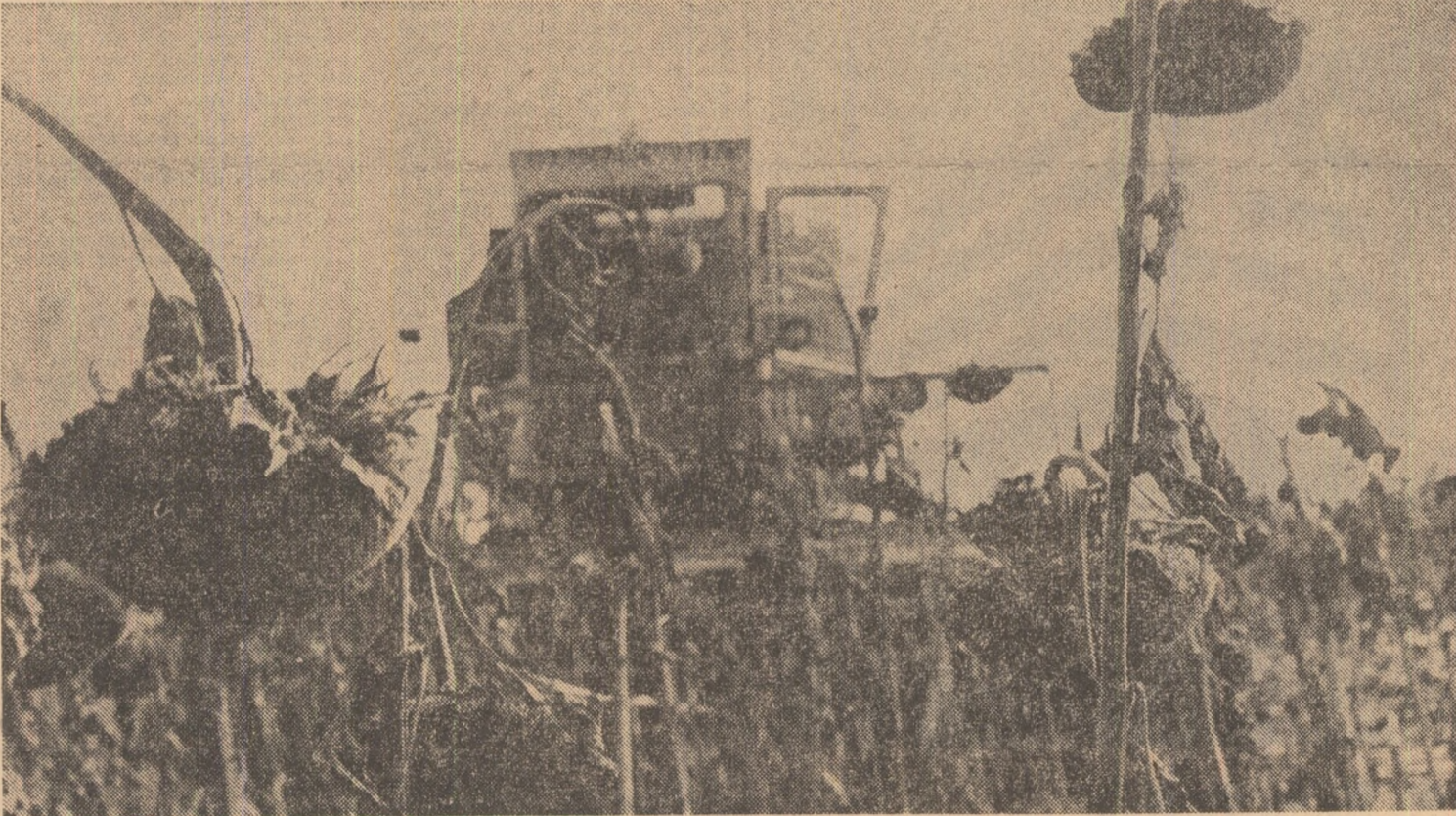

Răspunsul a sute de mii de tineri:

„PREZENȚI LA DATORIE!“

Pe întregul front al campaniei de toamnă, în întreaga țară acționează în aceste zile sute de mii de tineri: la recoltatul fructelor și legumelor, al sîclei de zahăr și porumbului. De asemenea, ei sînt prezenți la operațiunile de sortare, încărcare, transportare și descărcare a fructelor și legumelor, precum și la insulzatul furajelor — pretutindeni unde munca lor pot grăbi strîngerea roadelor toamnei.

SĂLAJ. Depășirea normei zilnice—obiectivul principal

În fermele din Sîmbul Silvaniei, aparținînd Întreprinderii Agricole de Stat Zalău, activitatea cîmpului în aceste zile cote maxime: a început campania de recoltare a fructelor. Săile de curs au fost pentru moment înlocuite cu livezile iar elevii au schimbat manualele școlare cu unelele agricole.

„Pentru noi campania de recoltare a fructelor intr-un fel, a început încă din lunile martie-aprilie — ne spune tov. Vasile Greșul, se-

(Continuare în pag. a III-a)

IALOMIȚA. Activitatea la cote maxime

Această campanie agricolă de toamnă a antrenat și în județul Ialomița ample forțe la strînsul și depozitul recoltei din acest an. Ca de fiecare dată, în această acțiune sînt prezenți peste 40.000 elevi din școlile generale și liceele județului, precum și 500 studenți de la A.S.E. București. Aceștia participă la recoltarea și sortarea legumelor ce se livrează la Fabrica de conserve Fetești, la recoltarea strugurilor pentru export, la recoltarea porumbului ce la drumul bazelor de recepție

(Continuare în pag. a III-a)

ÎN LOCUL JUSTIFICĂRIILOR ȘI EXPLICAȚIILOR

Rezolvarea operativă a problemelor, ritm susținut de muncă

Front deschis de lucru activității de sezon în campania de toamnă pe ogoarele unităților agricole din județul Mehedinți. La Vinju Mare peste 100 de cooperatori și 9 mijloace de transport accelerează ritmul recoltării la sîclele de zahăr, concomitent cu livrarea către fabricile de prelucrare a cantităților contractate. Mecanizatorii din Vinători finalizează cele 210 ha cultivate cu floarea-soarelui, în flux continuu acționîndu-se pentru arături și pregătirea terenurilor în vederea însămînțării. Pe parcelele legumicole ale unității din Cujmir, zilnic 200 de elevi din localitate culeg și sortează 3 tone de castraveți și 3-4 tone tomate. La I.A.S. Gîrla Mare, ferma Dirvari, peste 250 de elevi sînt prezenți la recoltatul porumbului. Practic, nu există localitate mehedințeană

sau unitate agricolă în care, la această oră, să nu se desfășoare tradiționala muncă patriotică a utעיștilor în sprijinul campaniei de recoltare, la sortarea, transportul și depozitarea produselor. Cea mai importantă lucrare de sezon, recoltatul porumbului, a fost declanșată în toate unitățile de stat și cooperatiste. Notăm aceste fapte doar ca un sumar al raidului întreprins pe ogoarele mehedințene în prezenta săptămîinii, cînd munca oamenilor s-a desfășurat deseori pe pionier. Care sînt problemele deosebite ce trebuie rezolvate pentru punerea grabnică și fără pierderi a recoltei la adăpost? În raport de volumul mare și divers de activități și fiindă cont de baza tehnico-materială și forțele umane disponibile, comandamentul județean pentru agricultură a realizat un grafic

de lucrări al întregii campanii, cu sarcini de producție concrete pentru fiecare unitate, cu responsabilități directe pentru specialiști. Zilnic, „acoperirea” produselor și analizată pînă la nivelul formațiunilor de lucru, intervenindu-se operativ acolo unde se înregistrează restanșe. Stadiul lucrărilor la zi evidențiază: recoltarea porumbului pe aproape 5.000 ha, a florii-soarelui pe 48 la sută din suprafețe; depășirea cu 2-3 procente a graficului la sîclele de zahăr pentru a exista în permanență un stoc de rezervă la livrare; însulzarea a 135.000 tone produse vegetale secundare pentru baza Jurajeri. Inginerul Ilarion Tîrcă, directorul general adjunct al direcției agricole județene, ne face cîteva precizări: „Recol-

(Continuare în pag. a III-a)

Recoltatul la floarea-soarelui continuă în ritm intens la C.A.P. „9 Mai” din județul Teleorman
Foto: GHEORGHE CUCU



Cartierul bucureștean „Berceni” se îmbogățește cu noi și moderne edificii sociale
Foto: GHEORGHE CUCU

Pe șantierul extinderii Întreprinderii „Republica” — Reghin primele capacități vor produce cu un an mai devreme

CONSTRUCTORII ÎȘI RESPECTĂ ANGAJAMENTELE

În luna martie, tovarășul Ioan Lazăr, șeful lotului, căruia Grupul de șantieri Tirgu Mureș al Trusului de construcții chimice din Cluj-Napoca i-a incredințat sarcina construirii turnătoriei de forță și oțel din Reghin, ne mărturisea dorința și hotărîrea constructorilor de a pune la dispoziția beneficiarului, spre sfîrșitul acestui an — deci, cu un an mai devreme decît se prevăzuse inițial — prima capacitate de producție, respectiv secțiile de sculerie și mecanic șef. Cunoașterea modului în care constructorii își onorează angajamentul a făcut obiectul unei recente reveniri pe șantier.

În ce ne privește — ne declara interlocutorul — la 31 octombrie cel mai tîrziu noi vom părăsi total hala de prelucrare la rece. Iar beneficiarul — după cum sînt informat, și după cum vedeti că stau lucrurile pe șantier — va începe producția cu 300 de muncitori în 3 schimburi încă de la 10 octombrie.

Temeiul afirmațiilor îl aflăm în stadiul fizic de execuție al halei. Este acoperită, pardoseala este turnată. Scheletul metalic lateral este montat integral. Lucrările de izolație sînt executate în proporție de 90 la sută, electricienii lucrînd acum la instalația de forță. Vrem ca pînă în 25-26 septembrie să terminăm tot ce aparține electricienilor în această hală”, ne spun tinerii Partenie Budeșteanu și Marinela Farcaș, conducători de formații la T.L.A.B.

La șantier, șeful mecanic șef, Imensă hală începe să semene cu un spațiu de producție. O parte din utilaje sînt instalate în fundații, altele sînt în curs de

montaj, exclusiv de către beneficiar. Tovarășul Aurel Grama, șeful secției sculerie și secretarul comitetului de partid pe întreprindere, are cuvînte de laudă la adresa constructorilor. „Muncitorii secției trăiesc acum bucuria rezultatelor bune colaborări

Evoluția lucrărilor, stadiul lor apropiat cu pasi rezați debutul producției în noua hală de prelucrare la rece. Anotimpul în care ne aflăm ne sugerează o justificată întrebare adresată șefului lotului de construcții: în ce condiții vor lucra muncitorii

Pînă la sfîrșitul actualului cincinal, colectivul de oameni ai muncii de la Întreprinderea metalurgică „Republica” Reghin va crește cu încă 2.000 de tineri. Cifra ilustrează în mod semnificativ grija permanentă a partidului nostru de a asigura dezvoltarea economică și socială a fiecărei zone a țării, condiții egale de muncă și afirmare pentru toți cetățenii patriei, fără deosebire de naționalitate. Extinderea actualei întreprinderi, practic reconstruirea ei potrivit celor mai noi cuceriri ale științei și tehnicii, își va aduce o substanțială contribuție la creșterea puterii industriale a orașului și județului. Este justificată, deci, atenția deosebită ce o acordă organele locale de partid bunei colaborări dintre beneficiarii și constructorii, dintre toți factorii ce concurează la edificarea noului obiectiv. Roadele acestei colaborări își găsesc exprimarea în substanțele depășiri ale sarcinilor prevăzute în graficul de muncă al constructorilor.

dintre beneficiar și constructor fără de care posibilitatea creată de a devansa punerea în funcțiune a acestei capacități cu mai bine de un an, nu s-ar fi putut materializa. Noi, colectivul secției — și, după cum ați putut observa cel mai mult sînt tinerii — vom monta în cel mai scurt timp toate utilajele pe grupuri de lucrări.

la larnă, știind că centrala termică se va construi numai în anul viitor? — În mod provizoriu am găsit soluția — ne spune acesta. Am montat un cazan, altfel spus am construit o mică centrală termică la capătul halei, care va asigura agentul termic atît pentru secțiile sculerii și mecanic șef, cit și pentru încălzirea betoanelor

lor și a spațiilor în care se vor desfășura lucrările la celelalte obiective de investiții în timpul iernii.

Vizităm gospodăria de nisip, zona de sarijare tablă, miezuirea, secția de preparare SPAF din cartierul turnătoriei. Discuțăm cu tinerii din brigăzile complexe conduse de Ioan Bilac, Alexandru Oprea, Vasile Cuicer, Aurel Bunt, Grigore Purcariu, Alexandru Bercea. Opiniile lor despre condițiile de lucru asigurate pentru iarnă sînt în mod întemeiat optimiste. La gospodăria de nisip scheletul metalic este montat, o echipă de muncitori al T.L.F. lucrează la izolarea acoperișului. Urmează închiderea laterală cu profilul și atacarea, sub acoperis, a buncărilor de nisip și canalelor; în zona sarijare tot tiparul scheletului de beton armat acoperis s-a realizat în procent de 90 la sută. La secția miezuire, structura de rezistență și acoperisul sînt executate. Se lucrează intens la fundațiile stîlpilor de susținere ai unui planșeu la cota 6, ce va constitui aici frontul de lucru pe timpul iernii. La secția pregătire SPAF macaragii din formațiile conduse de Ioan Stancu și Vasile Stroia muncesc zi-lumină pentru montarea confecțiilor metalice. Într-un viitor foarte apropiat, va începe risarea castelului de apă. Ei sînt pregătiți să asigure turnarea betoanelor în 3 schimburi.

Analizăm modul de realizare a planului valoric, consemnăm o depășire a prevederilor pentru

MIRCEA BORDA

(Continuare în pag. a II-a)

Indicațiile, ideile cuprinse în cuvîntarea tovarășului Nicolae Ceaușescu la deschiderea noului an de învățămînt
PREȚIOS PROGRES DE MUNCA PRIMARĂ PERFECȚIONAREA ÎNTELEGULUI PROCES INSTRUCTIV-EDUCATIV

POLITEHNIZAREA ÎNVĂȚĂMÎNTULUI o necesitate a zilei de azi și a viitorului

— Procedînd la fel ca în cazul celorlalte sectoare ale vieții sociale, a căror dezvoltare o urmărește personal, la începutul fiecărui an de învățămînt, secretarul general al partidului stabilește direcțiile în care trebuie acționat cu deosebire, pune accentul pe acele compartimente cărora trebuie să li se acorde o atenție sporită, în așa fel încît caracterul revoluționar al transformărilor să nu slăbească, formele deja stabilite să nu se „învechească”, stîngînd dezvoltarea ideilor creatoare. Care dintre aceste noi accentue v-au reținut atenția în mod deosebit în cuvîntarea rostită la 15 septembrie la Cluj-Napoca? — În contextul larg al ridicării calitative a întregii noastre vieți, tovarășul Nicolae Ceaușescu a indicat să se insiste pe însușirea cunoștințelor de bază în toate domeniile. „Să nu uităm nici un moment — a subliniat secretarul general al partidului — că, indiferent de specializarea pe care și-o alege un tînar, el trebuie să cunoască bine științele fundamentale — fizica, matematica, chimia, biologia, fără de care nici un specialist, din nici un domeniu, nu va fi în stare să lucreze la nivelul corespunderii. De asemenea, el trebuie să-și însușească concepția revoluționară despre lume, să-și asigure cunoașterea istoriei și a culturii patriei noastre socialiste”. O a doua precizare de maximă importanță este necesitatea poli-

omenești actuale impune politehnizarea ca pe o necesitate a zilei de azi și cu atît mai mult a viitorului. Tehnica s-a dezvoltat atît de mult și s-a infiltrat în așa măsură în toate colțurile vieții, încît nu mai există profesie, nici măcar cele considerate prin tradiție „netehnice”, în care un specialist să

specializare într-un singur domeniu. Colaborarea unor oameni de pregătiri diferite, în colective complexe, este o condiție obligatorie a reușitei. Dar, pentru a se putea desfășura o asemenea colaborare, este necesar ca fiecare participant să cunoască limbajul celorlalți — electronistul pe al chimistului, medicul pe al specialistului în automatizări ș.a.m.d. Politehnizînd învățămîntul universitar și lîrgînd, prin cunoașterea valorilor umaniste, orizonturile învățămîntului politehnic, vom avea asemenea specialiști „poligloli”.

— Politehnizarea este un proces de anvergură și de durată. La realizarea sa trebuie să-și dea concursul și liceele și învățămîntul superior. Cum vedeti realizarea colaborării acestor factori? — După părerea mea, politehnizarea, adică prezîntarea tehnică multilaterală, familiarizarea cu tehnica a tuturor tinerilor, trebuie să înceapă mult

MONICA ZVIRJINSCHI

(Continuare în pag. a II-a)

CU PLANUL PE 9 LUNI ÎNDEPLINIT

Colectivele a numeroase întreprinderi industriale raportează în aceste zile îndeplinirea, înainte de termen, a planului pe 9 luni.

Astfel, de pe acum, peste 30 de mari unități industriale bucureștene au realizat prevederile privind producția industrială și marfa pe perioada ianuarie-septembrie. Printre acestea se numără întreprinderile de pompe „Aversa”, de mașini-unelte și agregate București, de mecanică fină, IREMOAS, întreprinderea chimică — Ducești, Izolator, Energoreparații, întreprinderile de articole tehnice din cauciuc Jilava, de articole din sticlărie — București, Adesgo, Filatura de lînă pieptănată și altele care, prin aplicarea unor măsuri de sporire a productivității muncii obțin o producție industrială suplimentară în valoare de aproape 330 milioane lei și o producție fizică estimată la circa 200 milioane lei.

La rîndul lor, MINERII, CONSTRUCTORII DE NAVE, MUNCITORII FORESTIERI ȘI COLECTIVELE CELORLALTE ÎNTEPRINDERI INDUSTRIALE DIN ORȘOVA, care au atîns, joi, cotele finale de plan pe primele trei trimestre, la principalii indicatori economici, realizează în plus o producție netă de 10 milioane lei.

