

# Cinsteia tinerețului

ORGAN CENTRAL AL UNIUNII TINERETULUI COMUNIST

ANUL XXXIV, SERIA II, Nr. 9146

6 PAGINI — 30 BANI

JOI 19 OCTOMBRIE 1978

Sub semnul  
urgentei  
pe ogoare:

PENTRU PUNEREA NEÎNTĂZIATĂ LA ADĂPOST A ROADELOR ACESTEI TOAMNE ȘI PREGĂTIREA RECOLTEI VIITOARE, ÎN FIECARE UNITATE AGRICOLĂ, ZI DE ZI, CEAS DE CEAS

## Organizare exemplară, productivitate maximă

- La recoltatul porumbului: RITMUL POATE FI ÎMBUNĂTĂȚIT PRIN FOLOSIREA PE SCARĂ MAI LARGĂ A UTILAJELOR MECANICE
- La eliberatul terenului și arat: SCHIMBURILE PRELUNGITE ȘI ACȚIUNILE GOSPODĂREȘTI—GENERALIZATE ÎN TOATE UNITĂȚILE
- La semănatul griului: RAPIDITATEA ȘI CALITATEA — CUVÎNTUL DE ORDINE AL MECANIZĂTORILOR

Intensificarea lucrărilor pe ogoare este trăsătura principală a ultimelor zile din campania de toamnă. Eforturile sportive ale cooperanților, mecanizatorilor, ale lucrătorilor din întreprinderile agricole de stat, precum și prezența la muncă a mii de tineri au permis accelerarea ritmului la culturile roșilor, la semănatul griului. Este necesar însă și există posibilități ca rit-

Raidul nostru în județele Ilfov, Teleorman și Argeș

murile să crească, printr-o muncă organizată și activă, printr-o îndrumare operativă a forțelor existente spre punctele de maximă concentrare. Este concluzia care se desprinde și din raidul nostru în unități agricole din județele Ilfov, Teleorman și Argeș.

PENTRU BUNII GOSPODARI, CAMPANIA SE APROPIE DE SFÎRȘIT

Pe tinutul șef de fermă ing. Liviu Butiu, de la cooperativa agricolă Ghimpați, județul Ilfov, îl întâlnim în timp, încă de la primele ore ale dimineții. Care sunt urgențele? — ne adresăm tinărului specialist. „Să eliberăm încă 70 ha de coceni, să le arăm și cu asta am încheiat campania de toamnă”. Din cele 363 ha cu porumb, 228 ha le-am recoltat mecanizat cu 6 combine și restul manual. Acum, întreaga producție se află în hambare. La griu, toate cele 320 ha planificate au fost însemnate încă de la sfâr-

situl săptămânii trecute, prin munca în schimburi prelungită a mecanizatorilor Paul Soare, Constantin Ivan și Lucian Stroe. Iar acum cu 63 de căruțe transportăm coceni la sectorul zootehnic, urmând să finalizăm și aratul în următoarele două săptămâni. Interesându-ne despre utilajele care au lucrat la această fermă, unde s-au încheiat principalele activități de sezon, avem să le aflăm, „peste drum” la ferma vecină, unde — sub coordonarea inginerului Ion Drăgăneanu, președinte și inginer șef al unității și sub directia supraveghere a șefilor de fermă — recoltau și însemnau ultimele suprafețe din întreaga unitate.

DOAR UN DRUM ÎI DESPARTE ȘI... STADIUL LUCRĂRILOR

În comuna Drăgănești-Vlașca, județul Teleorman, harnicii gospodari se află cu lucrările de sezon pe terminate. Tractoarele și echipele de cooperatori se retrag din câmp noaptea și se prezintă în lan dis-de-dimineață. De circa 3 săptămâni sunt prezenți la muncă și elevii școlilor din localitate, pe care i-am găsit în ziua raidului la strinsul legumelor și depănășul porumbului. În câmp se aflau 300 de cooperatori în cușor porumb (până simbată lucrarea se va încheia prin

ȘTEFAN DORGOȘAN  
Foto: O. PLECAN

(Continuare în pag. a III-a)

## TOVARĂȘUL NICOLAE CEAUȘESCU a primit pe ambasadorul Columbiei

Președintele Republicii Socialiste România, tovarășul Nicolae Ceaușescu, a primit, miercuri după-amiază, pe Fernando Ur-

daneta, ambasadorul Republicii Columbia la București, în vizită de rămas bun în legătură cu încheierea misiunii acestuia în

țara noastră. Cu acest prilej, a avut loc o convorbire care s-a desfășurat într-o atmosferă cordială.



La „Curtea sticlărilor” din București. Din mâinile utecistei Eugenia Rotaru ies obiecte în linia cărora se îmbină grația cu armonia

Foto: V. TANASOF

## BRIGADA „ȘCINTEII TINERETULUI” TRANSMITE DIN BLAJ

Atribute ale activității celor care au datoriat de a spori necontenit competitivitatea produselor

## RITM, CALITATE, EFICIENȚĂ

Îndeplinirea ritmică a planului la toți indicatorii, în condiții de calitate superioară constituie un imperativ pentru fiecare colectiv de oameni ai muncii. În acest scop, mobilizarea tuturor resurselor materiale, tehnice și tehnologice, folosirea integrală a forței de muncă și stimularea gândirii creatoare sînt tot atîtă lucrare a se va încheia prin

prelucrare a lemnului din Blaj, o unitate care și-a cîștigat de mult timp un binemeritat prestigiu pe piața internă și externă. Produsele sale, exportate în U.R.S.S., R.P. Chineză, S.U.A., Franța, R.F.G., în țările Golfului Persic, în R.D.G., Olanda și Cehoslovacia, ca să amintim doar pe cîteva din beneficiarii, se mențin la o cotă înaltă a competitivității. Procentul de 0,88 la sută produse cu obiectii și reclamații înregistrat anul trecut a

scăzut, în acest an, la 0,64 la sută. Un procent aproape neglijabil dacă îl raportăm la volumul de export al C.P.L. Blaj. La ora actuală el reprezintă 64 la sută din totalul producției și se ridică la 92 la sută din producția de mobilă. Și totuși, la ora actuală, planul la ex-

N. COSOVEANU  
PAVEL PERIL

(Continuare în pag. a III-a)

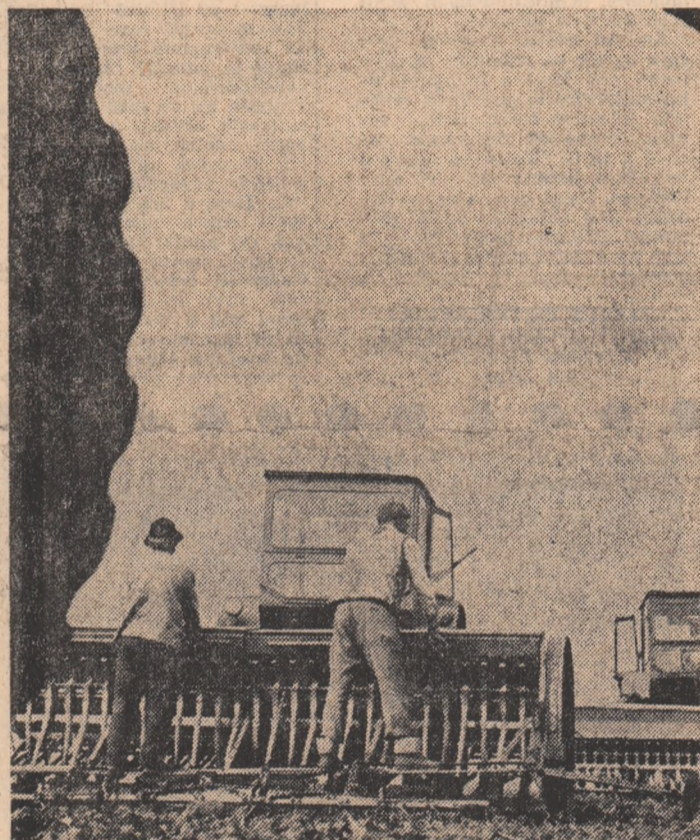

50 DE ANI DE LA FĂURIREA STATULUI NAȚIONAL UNITAR ROMÂN

## La Alba Iulia, cetatea...

„Oare cum s-ar simți un popor care nu și-ar cunoaște trecutul, nu și-ar cunoaște istoria, nu ar prețui și nu ar cinși această istorie? Nu ar fi ca un copil care nu și cunoaște părinții și se simte străin în lume? Fără nici o îndoielă că așa ar fi.”

NICOLAE CEAUȘESCU

noiembrie — proclamarea Republicii Ungare independente. Timpul istoric se precipită cu vitează, de la o zi la alta. Românii sună cu vigoare spirită clopoțele redemptării și împlinirii idealului de unire. Marea pas visat și așteptat de toți era unirea Transilvaniei. Pentru a-

ION ANDREIȚĂ

(Continuare în pag. a II-a)

La Alba Iulia, cetatea strînge orașu-n juru-i roată, privind maiestuos de la înălțimea istorică peste întinderea românească. Case și oameni gravitează de veacuri geometrice și afective în juru-i, ca în preajma unui soare puternic. Inșiși pămîntul s-a înălțat promontoriu spre cer, pentru a purta pe umărul său rotund zidirea de început a semintii noastre pe acest meleag. La Alba Iulia, cetatea strînge pămîntu-n juru-i roată, și Horea — trup și credință — zidit în spîrte și cu mîințele laolaltă, cea care și-a urmat dintodeauna voterozii, sacrificîndu-se alături de ei și reușind de fiecare dată mai dîră, mai puternică, mai călîtă în nestinsă aspirație de dreptate națională și socială.

Aici, la Alba Iulia, în chiar centrul cetății se află unul din monumentele spirituale cele mai scumpe ale poporului nostru. Muzeul Unirii, cuprinzînd o secțiune verticală în întreaga istorie a neamului, dar insistînd deosebit — firesc și necesar — asupra momentului de la 1 decembrie 1918, data unirii Transilvaniei cu România și încheierii procesului de desăvîrșire a unității statului național român. Pasul parcure șali împovărate de evenimente și gîndul stăruie cu pioșenie asupra fiecăruia, înșimă în fața ochilor mîinilor înălțate pîdătoare din lupta românilor pentru demnitate și libertate. Anume parcă, pînă la împlinirea cu marele act al Unirii, treci pe sub roata de execuție folosită în secolul al XVIII-lea împotriva răzvrătiților, privirea îmbrățișează grele,

aproape incredibile juguri de tortură, inelul de fier provenit din celula lui Horea și Cloșca, înșimă celula, aflată aici, în poarta cetății, în care au fost închiși cei doi martiri în ianuarie-februarie 1785. Revoluția de la 1848 este, de asemenea, sugestiv prezentată, Bălcescu și Avram Iancu sînt în inimii istorie patrie, iar peste Blajul marii adunări — acolo unde s-au rostit nepieritoare cuvinte „Noi erem să ne unim cu țara” — dămule și astăzi umbra lui Cuză, Alexandru, Russo, participanți la eveniment. Războiul de independență, apoi, este ilustrat și prin românii transilvăneni care s-au jertfit pe cîmpurile de onoare de la Plezna și Crișălia, în numele patriei comune. Final de veac XIX, început de secol XX. Crește în intensitate și amploare lupta desfășurată de forțele progresiste. Anii 1917 și 1918 aduc profunde transformări în structurile social-economice și politice, în geografia granițelor Europei, sfîșiate de primul război mondial. Se prăbușesc imperii, se deșteaptă popoare, se întregesc națiuni. Desfrîmarea monarhiei austro-ungare duce la constituirea noilor state naționale: 28 octombrie 1918 — crearea statului independent al cehilor și slovacilor; 29 octombrie — despărțirea de Austro-Ungaria a ținuturilor slavilor din sud, Iugoslavia; 7 noiembrie — redobîndirea independenței de stat a Poloniei; 8 noiembrie — proclamarea Republicii Austrie; 9 noiembrie — înfrîmțarea monarhiei și proclamarea Republicii Germane; 11



Tirgü Jiu

Foto: V. TANASOF

## ÎN NUMĂRUL DE AZI

În sprijinul propagandiștilor și tinerilor care participă la învățămîntul politic U.T.C.

POLITICA PRINCIPALĂ A P.C.R. DE PARTICIPARE ACTIVĂ LA FĂURIREA UNEI LUMI MAI BUNE ȘI MAI DREPTE. ACTIVITATEA INTERNAȚIONALĂ A PARTIDULUI ȘI STATULUI NOSTRU ÎN CONDIȚIILE ASCUȚIRII CONTRADICȚIILOR PE ARENA MONDIALĂ ȘI INTENSIFICĂRII TENDINȚELOR DE REÎMPĂRȚIRE A ZONELOR DE INFLUENȚĂ, DE ÎNTĂRIRE A DOMINAȚIEI STRĂINE ÎN DIFERITE PĂRȚI ALE LUMII



## PROIECTUL LEGII ÎNVĂȚĂMÎNTULUI

Pe baza Hotărîrii Plenarei C.C. al P.C.R. din Iunie 1977 și a indicațiilor tovarășului Nicolae Ceaușescu cu privire la dezvoltarea și perfecționarea învățămîntului, integrarea cu producția și cercetarea științifică, așezarea sa pe baze noi, revoluționare, a fost elaborat proiectul Legii învățămîntului, care a apărut în presă și se supune dezbaterii publice. Acest important document politic și juridic reglementează în mod unitar — așa cum se sublinia în comunicatul cu privire la Sedinta Comitetului Politic Executiv al C.C. al P.C.R. din 11 octombrie 1978 — „probleme referitoare la structura, organizarea și conținutul învățămîntului de toate gradele în strînsă legătură cu realitățile actuale și de perspectivă ale

dezvoltării economico-sociale a țării, cu progresele științei și culturii, cu cerințele formării și perfecționării cadrelor necesare edificării societății socialiste multilaterale dezvoltate și înaintîrii României spre comunism”.

Deschidem, începînd cu acest număr, dezbaterea „Șcinții tinerețului” în legătură cu proiectul Legii învățămîntului, dezbateră la care invităm să participe cadre didactice din învățămîntul de toate gradele, elevi și studenți, cadre ale organizațiilor U.T.C. din școli și ale asociațiilor studenților comunisti, pe toți cei interesați de activitatea care se desfășoară în învățămîntul românesc.

## Fiecare școală — un puternic centru de educație comunistă

Proiectul noii legi statuează legături strînse între factorii de învățămînt și organizațiile de copii și tineret. Din această prevedere legală derivă importante răspunderi pentru organizările U.T.C. din școli, atît în ceea ce privește colaborarea cu cadrele didactice în vederea perfecționării procesului instructiv-educativ, cit și în orga-

nizarea de acțiuni proprii menite să contribuie la dezvoltarea unei atitudini înaintate a elevilor față de muncă, față de învățatură, în statornicirea unui climat de ordine și disciplină în școli. Am înțeles că ne revine răspunderea de a aplica în viață, la proporțiile liceului nostru,

(Continuare în pag. a II-a)

## Pentru toți tinerii țării — dreptul și îndatorirea de a învăța

Între tinerii patriei noastre, fie că sîntem români, maghiari, germani ori de alte naționalități, nu se face nici o diferențiere la admiterea în școli, în orice tipuri de școli, așa cum, fără deosebire de naționalitate, tuturor tinerilor, tuturor fiilor patriei li se asigură o deplină egalitate în drepturi în întreaga noastră viață economico-socială. Ca o întesnire

deosebită și totodată ca o posibilitate de a ne păstra tradițiile, de a contribui la dezvoltarea literaturii, a celorlalte arte în limba maternă — tuturor copiilor și tinerilor — maghiari, germani, sîrbi etc. li se asigură desfășurarea învățămîntului de toate gradele în limba naționalităților respective.

(Continuare în pag. a II-a)







# Mai sînt 73 de zile pînă la sfîrșitul acestui an

## PERIOADĂ HOTĂRITOARE, DE AMPLĂ ȘI PERMANENTĂ MOBILIZARE PE ȘANTIERELE CONSTRUCȚIEI DE LOCUINȚE

Realizarea integrală a planului de apartamente fizice și predarea lor conform graficelor se constituie ca un imperativ major al activității de construcții de locuințe, timpul favorabil permițînd constructorilor să accelereze ritmul lucrărilor printr-o corespunzătoare concentrare a eforturilor, folosirea capacității maxime a mașinilor și utilajelor din dotare, a timpului de lucru. Pe toate aceste aspecte se impune să se lucreze cu forțe sporite, ziua și noaptea, luîndu-se toate măsurile pentru o aprovizionare ritmică a fiecărui punct de lucru cu prefabricate și materiale, aplicare neîntrerisată a unor noi soluții constructive eficiente, combaterea cu hotărîre a tuturor actelor de indisciplină, a risipei de materiale și a folosirii nejudicioase a timpului de lucru. Asupra acestor aspecte, de maximă importanță în realizarea dezideratului propus, ne-am oprit în cadrul unui raid efectuat pe cîteva șantiere de construcții din Capitală.

**AM „ATACAT” ULTIMUL TRIMESTRU OPTIMISTI, DE CE Î SIMPLU Î SINTEM DEJA ÎN AVANS FAȚA DE PLAN CU CITEVA SUITE DE APARTAMENTE**

circa 500 lei pe muncitor, reducerea cheltuielilor de producție planificate cu 2 lei la mia de lei producție de construcții montaj. „Echipele complexe ale șantierului — ne spunea interlocutorul — au reușit adevăratele recorduri atât la structuri cât și la finisaje. De pildă, printr-o activitate susținută, echipa com-

nisaje, o pastă (din praful de piatră, ciment și aracet) ce se pulverizează, cu pistol cu aer comprimat, pe panourile de fațadă. În aceste zile constructorii își concentrează eforturile în vederea pregătirii sezonului rece, fiind preocupati de închiderea structurilor și asigurarea cu căldură, hotărîți fiind ca pînă la 31 decembrie să predea beneficiarilor 2033 de chei față de 1939 cite erau prevăzute prin plan.

**CONSTRUCTORII RECLAMĂ LIPSA TIMPLĂRII METALICE; FURNIZORUL ARE O SCUZA „INTEMEIATĂ”: TREBUIE SĂ ACOPERE ÎMPOTRIVA PLOII? Î UN STRAND**

Termenul de predare pentru prima secțiune de la blocul 22 — Lujeului (cartierul Militari)

schimburi complete — schimbul I execută cofraje și armături, concomitent cu zidărie, iar în schimbul II turnări de betoane și aprovizionarea cu materiale. În medie, montaj cam 10—12 tone de armături pe zi și, ațent, turnăm între 78—85 m.c. betoane. Probleme la acest bloc au fost destul de multe, dar cu sprijinul proiectantului am reușit să le depășim. Mă refer la faptul că blocul, realizat pe sistem de cadre periferice legate pe un tub central antisismic, era prevăzut inițial cu planșee din predale. Nu am găsit însă furnizor și am fost nevoiți să executăm planșeele pe sistem elastic (mondoli). Toată mers normal pînă acum două luni. Adică pînă în momentul în care trebuia să primim timplăria metalică. La această dată furnizorul nici nu s-a apucat de executarea ei; deci la mai pu-

se măsură, în ultimă instanță, în apartamente produse. Și eu nu se vor putea mîndri la acest capitol din cauza lipsei de... febre și usi.

Insoții de Gheorghe Mușat, secretarul comitetului U.T.C. pe grup, ne-am deplasat pînă la furnizor — Fabrica de timplărie metalică și corpuri de încălzit din cadrul IREMOAS București. Discuțăm cu șeful secției timplăriei metalice, ing. Grigore Mîloiu. Așa cum ne declară interlocutorul nostru, comanda, pentru cele 630 ferestre și usi pentru blocul 22 — Lujeului, a fost primită aici la data de 6 iunie. Tehnologia a fost terminată însă abia la 28 august, cînd, în mod curent, pentru astfel de lucrări sînt suficiente 2—3 săptămîni. Ne întrebăm cam în cît timp se pot realiza cele 630 de piese. Răspunsul este cit se poate de prompt: „În cel mult 10 zile...”. Ar fi deci necesar ca furnizorul să-și mobilizeze eforturile și, în ceea mai mult de o săptămîni, să termine producția de materialele „cu pricina” care-l țin pe loc. Cu condiția ca furnizorul să se apuce de treabă... Inginerul Grigore Mîloiu este ceva mai circumspect în ceea ce privește posibilitatea de realizare. Istă ce ne-a declarat: „Sintem extrem de solicitați. Comanda ne-a venit cu intîrzieri, trebuia să o avem de anul trecut și atunci o executam. Acum avem alte lucrări mai urgente. De exemplu, trebuie să închidem un strand în cartierul Drumul Taberei” (?). Deci, toate bune și la locul lor. Blocul pe care îl predăm nu o lămăim țirziu, dar strandul în nici un caz. Ne întrebăm cum îi „arde” pe vremea asta de baie? Credem că se va găsi cineva în măsură să facă rocade între cele două comenzi. Pentru că, oricîte eforturi am cere constructorilor, activitatea lor este dependentă de modul în care furnizorii de materiale își onorează contractele. Cum ne-am convins și noi, mai sîntem însă unii furnizori care pun, cum se spune, „coada înaintea toporului”. Sînt atunci, constructorii as-teptăți, iar termenul de predare a apartamentelor se amîna. Se impun măsuri operative care să conducă la eliminarea unor astfel de neînțelegeri cu efecte neforte.

**ILEANA PODOLEAN ION D. CUCU**



La Termocentrala Rovinari

Foto: GH. CUCU

### BRIGADA „SCINTEII TINERETULUI” TRANSMITE DIN BLAJ

## RITM, CALITATE, EFICIENȚĂ

(Urmare din pag. 1)

port este indepartat doar în proporție de 87 la sută, din sarcina pe nouă luni. Explicația care ni se oferă pentru început este următoarea: centrala a reștit venita la începutul anului pe adresa C.P.L. Blaj, în favoarea altor întreprinderi din țară. Hotărîrea centrală este, desigur, discutabilă, dar nu este deloc greeș să surprindem unul din argumentele care au stat probabil la baza acestei hotărîri: unele capacități de producție nu sînt atîng parametrii proiectați. De altfel, planul la producția fizică din această cauză fabrica de plăcaci este în restanță cu 830 mc. față de beneficiarii externi. Comenzi există, suficiente, lipsește însă, așa cum spunea, o mai serioasă preocupare a colaboratorilor complexului din Blaj. Pentru că, pe lîngă calitatea slabă a cutitelor, beneficiarul reclamă pe bună dreptate și calitatea nesatisfăcătoare a buștenilor. În 15 la sută din materialul necesar livrat de întreprinderile forestiere este rosoriat și trimis fabricilor de cherestea. Zei de vagoane se plimbă astfel inutil, închinîndu-și ritualul producției, în cămărușa costurilor de producție, conștinînd unorii la scăderea calitatii. Numai exigența sporită de la recepția finală face ca beneficiarii externi și interni să nu primească produse de slabă calitate. Dar, pînă la recepția finală, se creează stocuri de materii care necesită remedieri cu cheltuieli suplimentare și unorii chiar de seuri. Fie din cauza lucrului slab, cum se întîmplă la mobilă, sau a cutitelor de decolare, a buștenilor și materialului de incalzire, la fabrica de plăcaci producătorul plătește unorii mult prea scump propria-i „firmă”, altfel prestigioasă, cunoscută în multe țări ale lumii.

remedieri impuse de gîbla calitate a furnizorilor și a lacului lîngă de „Policolor” București. „De nenumărate ori trebuie să opresc mașina și să prelucrez în plus produsul aflat pe flux — spune tînărul finisat Gh. Măier. În cazul de față lacul e de vină. Trebuie să opresc mașina și să aplic un nou strat de poliestere. O porțiune cit mai mică, nelucuită bine nu trece, pe bună dreptate, de controlul de calitate. Într-o altă fabrică, la cea de plăcaci înregistrăm un alt gen de necazuri, datorate furnizorilor. Din cauza cutitelor pentru decolorarea buștenilor, fabricate de I.R.U.M. Sibiu, procesul de producție se intrerupe deseori. Și din această cauză fabrica de plăcaci este în restanță cu 830 mc. față de beneficiarii externi. Comenzi există, suficiente, lipsește însă, așa cum spunea, o mai serioasă preocupare a colaboratorilor complexului din Blaj. Pentru că, pe lîngă calitatea slabă a cutitelor, beneficiarul reclamă pe bună dreptate și calitatea nesatisfăcătoare a buștenilor. În 15 la sută din materialul necesar livrat de întreprinderile forestiere este rosoriat și trimis fabricilor de cherestea. Zei de vagoane se plimbă astfel inutil, închinîndu-și ritualul producției, în cămărușa costurilor de producție, conștinînd unorii la scăderea calitatii. Numai exigența sporită de la recepția finală face ca beneficiarii externi și interni să nu primească produse de slabă calitate. Dar, pînă la recepția finală, se creează stocuri de materii care necesită remedieri cu cheltuieli suplimentare și unorii chiar de seuri. Fie din cauza lucrului slab, cum se întîmplă la mobilă, sau a cutitelor de decolare, a buștenilor și materialului de incalzire, la fabrica de plăcaci producătorul plătește unorii mult prea scump propria-i „firmă”, altfel prestigioasă, cunoscută în multe țări ale lumii.

tru repornirea utilajelor oprite, iar din aceste cauze nu sînt excluse nici rabaturile de calitate în fazele intermediare de prelucrare. Și nu întîmplător ziua următoare începe de multe ori cu lucrări de remediere, care costă timp, eforturi suplimentare, materiale în plus și chiar, din cînd în cînd, cite un drum spre rampele de la P.A.L. și P.F.L., care recirculă materialul lemos „cîzuit” din celălalte secții, dacă nu cumva spre groapa cu deșeurii.

**MATERIA PRIMĂ: NU LIPSEȘTE CI SE IROȘEȘTE**

Lîngă rampa fabricii de plăci aglomerate din lemn maistrul de schimb Ioan Szabo ne spune, îngrijorat, că de două zile n-a mai reușit să scoată P.A.L. de calitatea I. „Priviți ce materie primă ne-au trimis fabricile de cherestea. Mai mult coji verzi decît deseuri propriu-zise. Deseuri de la fabricile complexului nostru sînt insuficiente mai ales acum, cînd în amestec cu ceea ce ne trimite altele, nu reușesc să dea cantitatea de materie primă necesară, la calitatea necesară de tehnologie”. De două zile, focătoarele de la P.A.L. anunță produse finite de calitate inferioară. Înțelegem astfel îngrijorarea maistrului Ioan Szabo. Îl lășăm să supravegheze în continuare instalațiile și ne îndreptăm spre așezarea de complex. Noaptea coboară peste zi. Era ora cînd un adevărat joc de lumini, care durează probabil de mult timp, ne-ara atenția. Jerbe de flăcări și trimbe de fum trasau orizontal. La cîteva sute de metri de complex, ceva ardea. Cerem permisiunea unuia din paznici să trecem prin poarta din spatele combinatului și să ne apropiem. Gropi săpate în lemn devenit cărbune, movile de deseuri incandescente, unii alături, martor al risipei, paznicul Ion Pira. Ne spune: „Acest foc durează de mulți ani de zile. Arde ceea ce nu pot lua în căruțe cetățenii din împrejurimi”. Așchii de la plăcaci, buștii de lemn, chiar repere rebutate sînt mistuite de flăcări în timp ce maistrul Szabo așteaptă deseuri... „Un arbore costă 80 de ani și abia după aceea tapinarii îl trimt complexului de prelucrare a lemnului. În cazul Blajului gradul de valorificare a lui ajunge la 90 la sută. Conducerea de aici afirmă că s-a ajuns la un procent bun. El se regește în produse de calitate tot mai bună, mai competitivă, care ridică prestigiul firmei. Sînt fără îndoielă numeroase elementele care susțin această afirmație dar, așa cum am constatat nu sînt putine nici argumentele care trebuie să îndemne la o valorificare mai bună a materiei prime: tone de masă lemoasă în loc să alimenteze liniile de P.A.L. și P.F.L., care sînt deșeurile produse de calitate sînt mistuite de flăcări. Gradul de valorificare al lemnului, relativ ridicat, devine din acest moment nu o concluzie, ci o întrebare: cînd se va stinge focul risipei care să ateste un salt real în calitatea muncii și productiei?”

### O CERINȚĂ ELEMENTARĂ: ASISTENȚA TEHNICĂ ÎN TOATE SCHIMBURILE

„Prețuți” firmei este unorii artificial umflat și de lipsiri strict organizatorice. Nu mai trebuie demonstrat rolul asistenței tehnice pe toată durata procesului de producție. Și totuși această elementară cerință nu este întodeauna luată în seamă. Fabricii întregi, ca să nu mai vorbim de secțiile de producție, nu cunosc în schimbul doi prezenta inginerilor sau maistrilor. În tot complexul, în ziua documentării noastre, în schimbul doi nu era decît un singur inginer la fabrica de mobilă. În rest, locii inginerilor erau luați de cei ai maistrilor, iar în unele secțoare, locii maistrilor li suneau sefii de brigadă. Este evident că într-o asemenea situație asistența tehnică nu se ridică la nivelul exigențelor producției. Cei care sînt datori să determine un plus ridicat și constant al producției pe tot parcursul celor 24 de ore pot fi găsiți doar în schimbul unu. După orele 15 putini sînt aceia care pot interveni cu competență necesară și puterea de decizie pentru eliminarea locurilor inusitate care se creează, reme-

dierea impuse de gîbla calitate a furnizorilor și a lacului lîngă de „Policolor” București. „De nenumărate ori trebuie să opresc mașina și să prelucrez în plus produsul aflat pe flux — spune tînărul finisat Gh. Măier. În cazul de față lacul e de vină. Trebuie să opresc mașina și să aplic un nou strat de poliestere. O porțiune cit mai mică, nelucuită bine nu trece, pe bună dreptate, de controlul de calitate. Într-o altă fabrică, la cea de plăcaci înregistrăm un alt gen de necazuri, datorate furnizorilor. Din cauza cutitelor pentru decolorarea buștenilor, fabricate de I.R.U.M. Sibiu, procesul de producție se intrerupe deseori. Și din această cauză fabrica de plăcaci este în restanță cu 830 mc. față de beneficiarii externi. Comenzi există, suficiente, lipsește însă, așa cum spunea, o mai serioasă preocupare a colaboratorilor complexului din Blaj. Pentru că, pe lîngă calitatea slabă a cutitelor, beneficiarul reclamă pe bună dreptate și calitatea nesatisfăcătoare a buștenilor. În 15 la sută din materialul necesar livrat de întreprinderile forestiere este rosoriat și trimis fabricilor de cherestea. Zei de vagoane se plimbă astfel inutil, închinîndu-și ritualul producției, în cămărușa costurilor de producție, conștinînd unorii la scăderea calitatii. Numai exigența sporită de la recepția finală face ca beneficiarii externi și interni să nu primească produse de slabă calitate. Dar, pînă la recepția finală, se creează stocuri de materii care necesită remedieri cu cheltuieli suplimentare și unorii chiar de seuri. Fie din cauza lucrului slab, cum se întîmplă la mobilă, sau a cutitelor de decolare, a buștenilor și materialului de incalzire, la fabrica de plăcaci producătorul plătește unorii mult prea scump propria-i „firmă”, altfel prestigioasă, cunoscută în multe țări ale lumii.

## Ritmul de lucru racordat la o unică necesitate

# Predarea la cheie a tuturilor apartamentelor conform graficelor de execuție

este, conform graficelor, în luna noiembrie. Va fi respectat acest termen? Este întrebarea firească pe care și-o pune cel care va face un raport între perioada relativ scurtă care a mai rămas și faptul că de mai bine de două luni la scara A nu se lucrează nimic... „Desi este un bloc unicat — ne-a spus inginerul Mihai Rotaru, șeful lotului 22, din cadrul Șantierului 3 (Grupul 7) — în ceea ce privește lucrările de structură și de zidărie am reușit să ne înscriem în grafice. În momentul de față, așa cum puteți vedea, ne-am concentrat eforturile pentru a grăbi ritmurile de execuție la celelalte două secțiuni (B—C). Aici lucrurile se desfașoară în două

luna de lună de termenul contractual de predare a blocului ne lipsește usile și ferestrele...”. Nu putem contesta faptul că pe acest șantier nu se lucrează cu responsabilitate. Mai mult, la realizarea acestui bloc au fost mobilizate cîteva dintre cele mai bune echipe de constructori din Capitală. Ne referim la formațiile conduse de Andrei Șimon (dulgheri) și Alexandru Georgescu (fierari-betonisti). Dar, oricîte eforturi ar face Ion Chirbaia și Petro Petrișor (fierari-betonisti) sau Vasile Bișolar și Gh. Vanea (dulgheri), cîștiga tinerii frunțași ai șantierului, pe care i-am intîlnit la punctul lor de lucru, respectiv la cel de al XIII-lea nivel, eficiența activității în construcții

luna de lună de termenul contractual de predare a blocului ne lipsește usile și ferestrele...”. Nu putem contesta faptul că pe acest șantier nu se lucrează cu responsabilitate. Mai mult, la realizarea acestui bloc au fost mobilizate cîteva dintre cele mai bune echipe de constructori din Capitală. Ne referim la formațiile conduse de Andrei Șimon (dulgheri) și Alexandru Georgescu (fierari-betonisti). Dar, oricîte eforturi ar face Ion Chirbaia și Petro Petrișor (fierari-betonisti) sau Vasile Bișolar și Gh. Vanea (dulgheri), cîștiga tinerii frunțași ai șantierului, pe care i-am intîlnit la punctul lor de lucru, respectiv la cel de al XIII-lea nivel, eficiența activității în construcții

este, conform graficelor, în luna noiembrie. Va fi respectat acest termen? Este întrebarea firească pe care și-o pune cel care va face un raport între perioada relativ scurtă care a mai rămas și faptul că de mai bine de două luni la scara A nu se lucrează nimic... „Desi este un bloc unicat — ne-a spus inginerul Mihai Rotaru, șeful lotului 22, din cadrul Șantierului 3 (Grupul 7) — în ceea ce privește lucrările de structură și de zidărie am reușit să ne înscriem în grafice. În momentul de față, așa cum puteți vedea, ne-am concentrat eforturile pentru a grăbi ritmurile de execuție la celelalte două secțiuni (B—C). Aici lucrurile se desfașoară în două

**ILEANA PODOLLEAN ION D. CUCU**

## Sub semnul urgenței pe ogoare



Doi moduri optime de a folosi mijloacele gospodărești la îndemîna unităților. În vreme ce la cooperativa agricolă din Ghimpați, județul Ilfov, căruțele sînt utilizate la transportul coccilor spre secourile zootehnice, pentru eliberarea grăbnică a terenurilor în vederea arăturilor, în marginea localității Tîrnave, județul Teleorman, în timpul 6 aetate, nefolosite la marginea de lan, în plînd de campanie. Ele s-au adus dimineața pe cooperatori și asociații, pînă seara, pentru a face drumul înapoi, spre casă. Nu puteau fi oare dirijate între timp la transportul recoltei spre hambare?

## ORGANIZARE EXEMPLARĂ, PRODUCTIVITATE MAXIMĂ

(Urmare din pag. 1)

menținerea ritmului actual). 130 de aetate, 12 tractoare cu rectori și 10 autocamioane tuezăz transporturile iar întreaga secție de mecanizare se află cu tractoarele în brazdă. O formație de 18 tractoare cu pluguri, discuri și mașini de fertilizat o întind în lucrul grupat, sub directa coordonare a inginerului șef Stelian Dănescu, pe o parcelă de 40 ha, ultima pe care se va însămînța grîul, pentru încheierea suprafeței planificate din acest an. Se urmărește, cu insistență, calitatea. „Cu toate că s-a lucrat ieri pînă la ora 23, azi la 7 dimineața, mecanizatorii au fost din nou în brazdă. Mîine tractorarii vor intra la semănat, nu spune inginerul Dănescu.

paratiste — Mozațeni, Slobozia, Ștefan cel Mare. Stadiul lucrărilor la zi este destul de bun: porumbul recoltat de pe 1400 ha și 1700 ha grîul semănat pe 3385 ha din planul de 4200. Nu asupra acestor cifre ne vom opri, ci asupra unui fapt conștințat cu situația din teren. La începutul campaniei au fost proiectate aici 7 combine pentru recoltarea mecanizată a porumbului, de la începutul campaniei (15 septembrie). Dar, după cum ne spune directorul S.M.A., Florea Ghinea, acestea au lucrat doar pe 100 ha, în consiliul intercooperatist Izvorul. Deci, nu-

mai o săptămîină din cinci au fost practic în lan! Restul timpului au stat cum dealtă stăteau și în ziua raidului nostru în lanurile cooperativei din Ștefan cel Mare, fără a fi folosite. „Sînt tractoriștii la ară și nu avem schimburi suficiente”, sintem înformați. Dar, întrebăm noi, pentru arături nu puteau fi folosite căruțele de conducere, conform dispozițiilor în vigoare? Căci, fără îndoială, dacă toate combinele pregătite ar fi lucrat la capacitatea maximă, recoltatul porumbului putea fi deja încheiat.

### La recoltatul porumbului PE URMELE RISIPEI DE TIMP

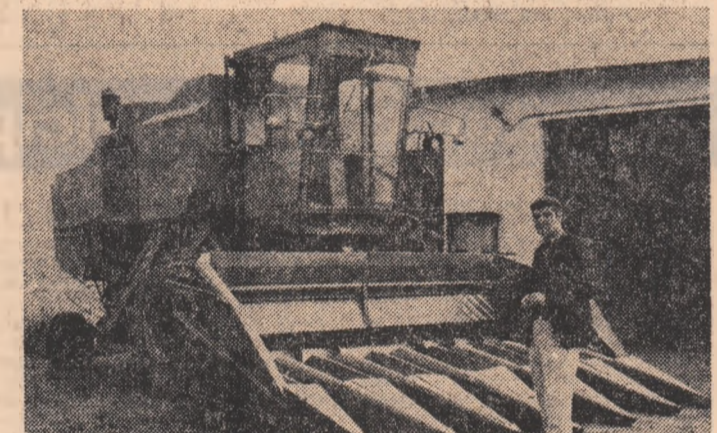

IN SECȚIILE DE MECANIZARE... Șeful secției de mecanizare nr. 3 de la S.M.A. Siliștea, județul Teleorman, Constantin Bătrînu, nu poate explica de ce 4 combine adaptate pentru recoltatul mecanizat al porumbului (una este surprinsă în imagine) se află în curtea secției și nu în lan. După ce s-a făcut „o probă” cu ele, au fost retrase pentru mici remedieri. Nu există atelier mobil pentru intervenție și nu se știe precis cînd vor începe să recolteze aceste utilaje

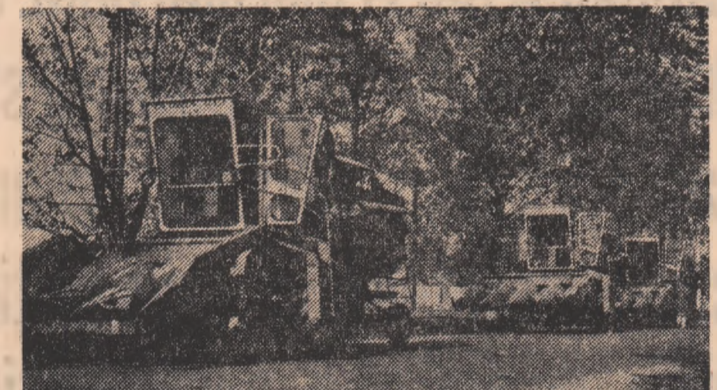

PE SOSEA... La ora 10.30 alte 4 combine de la I.A.S. Bieștești, aceluși județ, se aflau în drum spre I.A.S. Platra. Cale de parcurs: cîrcă 90 km, care la viteza de deplasare poate fi acoperită într-o zi. Deci, o zi mai puțin în lan, timp în care se puteau recolta cel puțin 160 ha cu porumb. Mecanizatorii Ion Uță, Alexandru Poștiră, Ion Pîscu și Cornelius Ispășescu nu ne pot explica exact traseul lung și nici ziua pierdută, de vreme ce se știe bine că deplasarea combinelor între unități trebuie să se facă noaptea. Intrajutorarea este bună, dar cu ce eficiență se face?



ÎN LAN... Președintele cooperativei agricole din Puvaniș de Sus, Ilie Marlon, este îngrijorat de faptul că mai mult de recolta cîrcă 350 ha cu porumb, în vreme ce combinele repozitate nu funcționează. Găsim, drept dovadă, această combina defectă între lanuri, cu cerelele de transmisie desfacute, dar cu cheia în contact. Mecanizatorul este de neagăsit, iar ușa de la cabină deschisă. Neglijență... la îndemîna oricui! Mai ales că, în porțiunile recoltate, întîlnim și o mare tîrșpă de ștuleți!

### VEȘTI DE PE OGOARE

● COOPERATIVELE DE PRODUCȚIE DIN MIEHEDINȚI au strîns recolta de porumb de pe 80 la sută din suprafața aflată în cultură. În 50 de unități această lucrare a luat sfîrșit. De asemenea, în consiliile intercooperatiste Sîrchea, Simiaștești și Broșteni, porumbul a fost cules de pe 95—98 la sută din terenurile cultivate.

● ÎN COOPERATIVELE DE PRODUCȚIE DIN JUDEȚUL DOLJ porumbul a fost cules de pe 71 000 hectare, ceea ce reprezintă mai mult de 60 la sută din terenul cultivat. Rezultate superioare mediei pe județ s-au înregistrat în consiliul intercooperatist Calopăr unde recolta de porumb a fost culesă de pe 80 la sută din suprafață, iar la Filiași, Seargea, Horezu Poenari, Roșițe, Apele Vii și Birca între 65—75 la sută.

● Încheierea însămînțărilor de toamnă a creat condiții pentru intensificarea ritmului de stringere a recoltei de

porumb și a altor lucrări inscrite pe agenda actualii campanii. În numeroase comune au fost constituite echipe complexe formate din cooperatori, soferi și mecanizatori cărora li s-au reparat tarlate de porumb spre a executa recoltarea, transportul producției și eliberarea terenului de coceni.

● ÎN JUDEȚUL BRAILA, unde numeroase unități agricole au terminat însămînțările de toamnă, forțele sînt concentrate în aceste zile la culesul porumbului. Ca urmare, recolta a fost strînsă de pe 56 la sută din terenurile cultivate. În fruntea acestei acțiuni se situează unitățile agricole cooperative Dudaș și Ștefan Gheorghiu, unde porumbul se culege de pe ultimele hectare.

● În timp există încă mari cantități de porumb adunat în grămezi, astfel că, odată cu grăbirea recoltării, trebuie intensificate transportul și livrarea producției la bazele de recepționare.

**PENTRU CE ATI PREGĂTIT UTILAJELE?**

S.M.A. Slobozia, unitățile Argeș deservește 3 unități coo-



O cauză, nu singura a restanțelor la producția fizică: utilaje noi, moderne care trebuie să formeze o linie automată, așteptînd remedieri











Națiunilor Unite le revine rolul central în promovarea noului ordinii economice mondiale

NAȚIUNILE UNITE 18 (Agerpres) — De la trimitul special: În plinara Adunării Generale a O.N.U. au început dezbaterile pe marginea raportului comitetului plenar...

tuil plenar a avut loc la cererea țărilor membre ale Grupului „celor 77”...

Necesitatea respectării dreptului fiecărui popor la independență și dezvoltare autonomă

Cuvîntul reprezentantului român în cadrul Comisiei pentru probleme social-umane

NAȚIUNILE UNITE 18 (Agerpres) — De la trimitul special, N. Plopan: În cadrul Comisiei a III-a pentru probleme social-umane...

Deplinarea mandatului conferit comitetului plenar de către Adunarea Generală...

Primirea delegației U.T.C.-U.A.S.C.R. de către guvernatorul general al Noii Zeelande

WELLINGTON 18 (Agerpres) — Delegația U.T.C.-U.A.S.C.R. condusă de tovarășul Nicu Ceaușescu...

Congresul național al Ligii Tineretului Comunist din China

PEKIN 18 (Agerpres) — În cadrul lucrărilor celui de-al X-lea Congres național al Ligii Tineretului Comunist din China...

ORIENTUL MIJLOCIU

Declarații ale reprezentanților arabi prezenți la Conferința de la Beiteddin (Liban) • Negocierile egipteano-israeliene de la Washington

BEIRUT 18 (Agerpres) — Comunicatul dat publicității la încheierea lucrărilor Conferinței ministrilor de externe...

Acord de cooperare anglo-zairez

LUANDA 18 (Agerpres) — Președintele Republicii Populare Angola, Agostinho Neto...



REPUBLICA POPULARĂ DEMOCRATĂ COREEANĂ — Vedere generală a Universității din Phenin

Conferința națională a organizației de tineret din Angola — J.M.P.L.A.

LUANDA 18 (Agerpres) — Prima conferință națională a organizației de tineret din Angola...

la zi

Nimic nu s-a schimbat în ciuda rasismului. Discursurile pline de emfaz...

Răfuieli în stil Salisbury

Acasă zgomotoasă campanie propagandistică susținută cu năma...

PE SCURT • PE SCURT • PE SCURT • PE SCURT • PE SCURT

ALEGERI GENERALE IN PAKISTAN ANUL VIITOR — Într-un discurs pronunțat la Peshwar...

SENATORUL REPUBLICAN Robert Dole și-a anunțat la Illinois intenția de a candida...

LA LUXEMBURG s-au deschis oficial negocierile între C.E.E. și delegația a guvernului...

BIBLIOTECA DE ISTORIE A R.F.S.F.R. din Moscova, membru colectiv al Asociației de prietenie...

INTRE 16 și 18 octombrie, la Varșovia a avut loc o reuniune...

Rezultatele alegerilor legislative parțiale din Canada

OTTAWA 18 (Agerpres) — Din cele 15 locuri în Camera Comunilor repartizate în cadrul...

Atomi în mișcare

Doi experți în fizică de la Universitatea din Chicago, britanicul Albert Crewe...

hășind PRESA STRAINA

Începem azi publicarea reportajului „Călătorie în interiorul unei secte”...

II. Un escroc devenit „profet”

din catacombe” repartizati în cele 500 de colonii în 60 de țări...

Asasinate ce aduc a crime rituale

Firește, într-o asemenea atmosferă creșterea de la Cuvint ca faptă devine comună...

Un nou combustibil auto

Specialiștii suedezi experimentează în prezent autoturismul „Sub-99” care utilizează drept combustibil gazul natural...

Descoperire

În apropierea satului Hochdorf (landul Baden-Württemberg) a fost identificat mormântul unui prinț celt...

Măsurile de „rentabilizare” a organizației

În 1974, Mo caută rentabilizarea cu orice preț. S-au format unele comunități mari...

de toate

„Incălzire simultană” — O nouă tehnică de ridicare substanțială a temperaturii plasmelor de hidrogen...

Corupere de minore, răpire, șantaj, fraudă...

1974. Guvernatorul Statului New York, Nelson Rockefeller, ordonă o anchetă...

Discotecile denumite „Poor Boys Club”

Discotecile denumite „Poor Boys Club” se deschid la Paris, Londra, Amsterdam...

REACTIA ȘI ADMINISTRATIA: București, Plata „Scintilei”

Cheltia din strălătoare se pot abona adresându-se la ILEXIM — departamentul export-import

Tipar: Combinatul Poligrafic „Casa Scintilei”

se face la ofițele poștale și difuzorii din întreprinderi și instituții

40 362

și în o umitoare statistică a surselor cistigate...