Proletari din toate țările, uniți-vă!

Scînteia tineretului

ORGAN CENTRAL AL UNIUNII TINERETULUI COMUNIST

ANUL XXXIV, SERIA II, Nr. 9152

4 PAGINI 30 BANI

JOI 26 OCTOMBRIE 1978

TOVARĂȘUL NICOLAE CEAUȘESCU a primit pe ministrul afacerilor externe al Republicii Socialiste a Uniunii Birmane

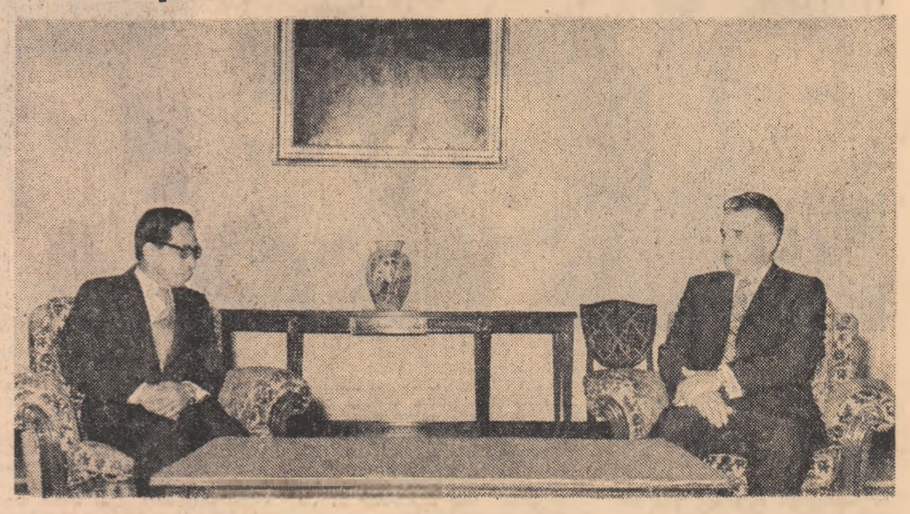

Președintele Republicii Socialiste România, tovarășul Nicolae Ceaușescu, a primit, miercuri, pe generalul brigadier Myint Maung, ministrul afacerilor externe al Republicii Socialiste a Uniunii Birmane, care face o vizită oficială în țara noastră.

La primire a luat parte Ștefan Andrei, ministrul afacerilor externe.

A fost de față dr. Maung Maung Aung, ambasadorul Birmaniei la București.

Oaspetele a transmis președintelui Nicolae Ceaușescu cele mai bune urări de sănătate și fericire din partea președintelui Republicii Socialiste a Uniunii Birmane, U Ne Win, de prosperitate continuă pentru poporul român.

Mulțumind, tovarășul Nicolae Ceaușescu a adresat, la rîndul său, președintelui Republicii Socialiste a Uniunii Birmane cele mai bune urări de sănătate și fericire, iar poporului birmanez de prosperitate și bunăstare.

În cadrul convorbirii au fost subliniate progresele obținute în dezvoltarea relațiilor de prietenie și colaborare dintre Republica Socialistă România și Republica Socialistă a Uniunii Birmane, apreciindu-se, totodată, că pot fi identificate și puse în valoare noi căi și mijloace de natură să contribuie la extinderea și aprofundarea bunelor raporturi româno-birmaneze. În acest context s-a exprimat dorința comună de a amplifica colaborarea dintre cele două țări, pe multiple planuri, de a extinde cooperarea economică în domenii de interes mutual, în folosul ambelor state și popoare, al cauzei păcii și realizării de noi progrese pe calea înțelegerii internaționale.

Convorbirea a evidențiat totodată hotărîrea României și Birmaniei de a promova o conlucrare tot mai largă și pe plan internațional pentru a-și aduce o contribuție activă la soluționarea marilor probleme care confruntă omenirea, corespunzător intereselor tuturor națiunilor, la crearea unui climat de pace și securitate care să asigure dezvoltarea liberă și independentă a tuturor popoarelor lumii.

Schimbul de vederi în problemele internaționale a evidențiat, de asemenea, necesitatea stabilirii între state a unor relații întemeiate pe egalitate și echitate, pe respectul independenței și suveranității naționale, instaurării unei noi ordini economice internaționale, lichidării subdezvoltării și afirmării dreptului fiecărui popor de a fi stăpîn pe bogățiile naționale, pe destinele sale.

Întrevederea s-a desfășurat într-o atmosferă cordială, prietenească.

ȘEDINȚA BIROULUI EXECUTIV AL CONSILIULUI NAȚIONAL AL FRONTULUI UNITĂȚII SOCIALISTE

În ziua de 25 octombrie a.c., a avut loc, sub președinția tovarășului Nicolae Ceaușescu, secretar general al Partidului Comunist Român, președintele Republicii Socialiste România, președintele Frontului Unității Socialiste, ședința Biroului Executiv al Consiliului Național al F.U.S.

În cadrul ședinței, Biroul Executiv a examinat Raportul cu privire la activitatea consiliilor Frontului Unității Socialiste, apreciind că această activitate, desfășurată pe baza hotărîrilor Congresului al XI-lea și ale Conferinței Naționale ale partidului, a indicațiilor cuprinse în expunerile tovarășului Nicolae Ceaușescu, a fost îndreptată spre unirea tuturor forțelor poporului nostru în înfăptuirea Programului Partidului Comunist Român de dezvoltare multilaterală a României socialiste, de ridicare a bunăstării materiale și spirituale a tuturor celor ce muncesc. În acest cadru, Biroul Executiv a evidențiat importantele realizări obținute, prin munca harnică și entuziastă destășurată de întregul nostru popor, în înfăptuirea obiectivelor planului cincinal și a subliniat că succesele dobîndite în dezvoltarea industriei, agriculturii, științei și culturii, în ridicarea nivelului de viață al celor ce muncesc sînt indisolubil legate de orientările și indicațiile secretarului general al partidului, tovarășul Nicolae Ceaușescu, de intensa și neobosita sa activitate pentru continua perfecționare a organizării sociale, a planificării și conducerii societății noastre socialiste.

Biroul Executiv a relevat rolul și contribuția consiliilor Frontului Unității Socialiste în unirea eforturilor clasei muncitoare, a țărănimii și intelectualității, a tuturor oamenilor muncii, fără deosebire de naționalitate, în înfăptuirea marilor obiective politice și economice ale actualei etape de dezvoltare a țării. În același timp, Biroul Executiv a recomandat organizațiilor componente ale Frontului Unității Socialiste să-și intensifice eforturile pentru trecerea de la acumulări cantitative la o nouă calitate, superioară în întreaga activitate economico-socială, acționînd cu fermitate în direcția organizării superioare a producției și a muncii, întăririi ordinii și disciplinei, reducerii consumului de materii prime și materiale, gospodăririi rționale a combustibililor și energiei, folosirii integrale a capacităților de producție, creșterii productivității muncii, îmbunătățirii calității produselor. S-a cerut să se acorde o atenție mai mare acțiunilor de mobilizare a cetățenilor la desfășurarea muncii patriotice pentru înfrumusețarea și buna gospodărire a tuturor localităților.

Examinînd activitatea politică și cultural-educativă a consiliilor F.U.S. în vederea ridicării nivelului general de cunoaștere al maselor, al dezvoltării conștiinței socialiste, Biroul Executiv a relevat rezultatele obținute în răspîndirea cunoștințelor științifice și a recomandat organizațiilor componente să acționeze mai intens în direcția creșterii nivelului politic și ideologic al celor ce muncesc, pentru formarea concepției științifice, materialist dialectice despre lume și societate, pentru dezvoltarea conștiinței socialiste a întregului nostru popor, pentru stimularea participării maselor la Festivalul național „Cîntarea României".

Biroul Executiv a apreciat că măsurile adoptate în acest an în vederea îmbunătățirii componenței consiliilor locale ale F.U.S. și a comisiilor pe domenii, au creat condiții pentru continua dezvoltare a democrației noastre socialiste, pentru participarea largă a maselor de cetățeni la viața politică, social-economică și la conducerea treburilor obștești, corespunzător indicațiilor și orientărilor date de secretarul general al partidului, tovarășul Nicolae Ceaușescu. Biroul Executiv a subliniat necesitatea perfecționării în continuare a activității consiliilor Frontului Unității Socialiste, în vederea participării tot mai largi a maselor de cetățeni, îndeosebi la sate, la activitatea economică, la viața politică și socială.

În continuare, Biroul Executiv a examinat Raportul cu privire la activitatea desfășurată de consiliile Frontului Unității Socialiste și organizațiile de masă și obștești componente, de echipele de control al oamenilor muncii pentru intensificarea și creșterea eficienței controlului maselor populare. În spiritul orientărilor și indicațiilor date de tovarășul Nicolae Ceaușescu, Biroul Executiv a indicat comisiilor județene, municipale, orășenești, ale sectoarelor municipiului București și comunale, tuturor echipelor de control să acționeze cu mai multă fermitate împotriva fenomenelor negative din sfera comerțului, serviciilor, transporturilor, în domeniul ocrotirii sănătății și în alte sectoare, pentru formarea unei puternice opinii de masă împotriva neajunsurilor, a abaterilor de la normele eticii și echității socialiste. S-a cerut să se pună un accent mai mare pe educarea oamenilor muncii în spiritul atitudinii înaintate față de muncă, al cinstei și corectitudinii, de combatere a manifestărilor de neglijență, nepăsare și lipsă de răspundere, pentru apărarea și buna gospodărire a avutului obștesc.

Biroul Executiv a relevat necesitatea de a se acționa în mod hotărît pentru perfecționarea întregii activități de control, pentru creșterea eficienței acestuia, pentru soluționarea operativă a propunerilor făcute de echipele de control al oamenilor muncii, pentru sporirea gradului de receptivitate a cadrelor de conducere din unitățile economice și social-culturale față de sesizările și observațiile acestora.

În încheiere, Biroul Executiv și-a exprimat convingerea că toți oamenii muncii, fără deosebire de naționalitate, vor participa în continuare, cu același elan și abnegație, la activitatea de dezvoltare economico-socială a localităților țării, a tuturor județelor, orașelor și comunelor patriei, la sporirea avuției naționale, aducîndu-și astfel contribuția la înfăptuirea Programului partidului de dezvoltare multilaterală a României socialiste, la creșterea neîncetată a nivelului de trai material și spiritual al celor ce muncesc.

Consiliul de Stat al Republicii Socialiste România

DECRET

pentru convocarea Marii Adunări Naționale

În temeiul articolului 54 din Constituție, Consiliul de Stat al Republicii Socialiste România d e c r e t e a z ă :

Articol unic. — **Se convoacă Marea Adunare Națională în a opta sesiune a celei de-a șaptea legislaturi, în ziua de 3 noiembrie 1978, ora 10.**

NICOLAE CEAUȘESCU
Președintele Republicii Socialiste România

DECRET PREZIDENȚIAL

pentru convocarea Camerei legislative a consiliilor populare

În temeiul articolului 14 din Legea nr. 5/1975 privind congresul, Camera legislativă și conferințele consiliilor populare, Președintele Republicii Socialiste România d e c r e t e a z ă :

Articol unic. — **Se convoacă Camera legislativă a consiliilor populare în ziua de 2 noiembrie 1978.**

NICOLAE CEAUȘESCU
Președintele Republicii Socialiste România

La sate – o perioadă decisivă, de maxim efort pentru ca nimic din recolta acestui an să nu rămînă pe cîmp!

Priorități în calendarul muncii desfășurate în aceste zile pe ogoare

● RECOLTAREA CELOR PESTE 1,2 MILIOANE HECTARE CU PORUMB ȘI APROAPE 70 MII HECTARE CU SFECLĂ DE ZAHĂR ● TRANSPORTUL ȘI DEPOZITAREA IMEDIATĂ A CELOR 997 000 TONE PORUMB ȘI 700 000 TONE SFECLĂ DE ZAHĂR AFLATE ÎN PREZENT PE CÎMP ● ÎNCHEIEREA DE URGENȚĂ A INSĂMÎNȚĂRII GRÎULUI PE ULTIMELE 225 MII HECTARE ● STRÎNGEREA ȘI LIVRAREA OPERATIVĂ A LEGUMELOR, FRUCTELOR ȘI STRUGURILOR

PRIN FORȚA ȘI PRICEPEREA OAMENILOR, PĂMÎNTUL RODEȘTE MAI MULT

Gherăseni. O comună de la porțile Bărăganului care bate la porțile orașului... Al propriului oraș. Și ce este mai spectaculos în această necontenită cursă a satului de autodepășire a propriei condiții decît traiectoriile, tulburătoarele traiectorii pe care se plasează destinul oamenilor, al tinerilor în special. Cooperativa agricolă de producție „23 August" din Gherăseni numără peste 1 350 brațe de muncă. Și totuși nomenclatura tradițională este infirmată la ora actuală de realitățile economico-sociale prezente. Rostul mașinii și al brațului desfășurat sub rigoare matematică imprimă activităților un ritm industrial. O stare care dimensionează plenar orizontul satului românesc, destinul oamenilor. Al oamenilor pentru care agricultura înseamnă profesie, pentru care meseria de lucrător al pămîntului a căpătat dimensiuni fundamentale: acelea ale muncitorului agricol.

Nu știu cît de lineare sau cît de sinuoase sînt căutările în alte unități agricole, dar știu că aici, la Gherăseni, drumul de la producțiile modeste la marile recorduri a cunoscut destule greutăți. A fost nevoie în primul rînd de realizarea unui echilibru de forțe umane. Se lansau astfel în practică primele noțiuni de organizare științifică a muncii care, aici, în agricultură, nu puteau exclude gradul de pregătire a fiecărui cooperator. Gheorghe Vizireanu, vicepreședintele unității, pe care-l întîlnim în sectorul zootehnic, ne prezintă o diagramă a forței de muncă: 110 oameni în zootehnie, 80 cuprinși în activitățile anexe, 150 în legumicultură, 160 în viticultură, 790 la cultura mare, 37 mecanizatori, 16 motopompiști, 27 cooperatori care au obținut carnetul de conducere a tractorului. „Muncitori au fost de cînd se știu pe aceste pămînturi. Chiar dacă Bărăganul le-a încurcat de multe ori socotelile, fie pulverizînd sămînța, fie prin secete îndelungi, oamenii au învățat de-a lungul timpului tainele fiecărui hectar de pămînt în parte. Experiența lor este dublată acum de forța mașinilor, de metodele științifice de cultivare și întreținere a plantelor".

Vicepreședintele cooperativei ține cu tot dinadinsul să mergem pe teren, să simțim pulsul pămîntului. Ajungem pe tarlaua 22, tarla din care 10 ha cu porumb sînt preluate în acord global de organizația de tineret. Prezentă alături de uteciști, Ioana Grigore, secretara comitetului comunal U.T.C., ne spune: „Peste 200 de tineri recoltează acîm ultimele două hectare. Față de plan înregistrăm o depășire de 400 kg porumb boabe la hectar".

Un mănunchi de tineri să răspundă de soarta a 10 ha de porumb ni se pare un lucru, de ce să nu recunoaștem, deosebit. „Cum s-a cîștigat o asemenea încredere ?", îl întreb pe cooperatorul Păun Dumitru. „Sînt fiii noștri și cred că nu exagerez cu nimic dacă afirm că învățăm unii de la alții. Noi, vîrstnicii, cunoaștem tainele fiecărei tarlale, la rîndul lor tinerii vin cu cunoștințele acumulate la orele de curs. Ca să obții aici, la Gherăseni, 5 200 kg porumb boabe la hectar în condiții de neirigat, este fără nici o exagerare o performanță. E drept, am luat în considerație în primul rînd structura solului și soiul de porumb cel mai adecvat. Pe 80 la sută din totalul de 941 ha cultivate cu porumb am folosit hibridul simplu 400. Ajutat de îngrășămintele chimice și naturale administrate, precum și de o densitate de 50 000 plante la hectar, soiul acesta a dat roadele scontate". „Oricum, pe viitor, nu ne vom opri aici, intervine cooperatorul Traian Grigore. Anul acesta, porumbul l-am recoltat mai mult manual (din cele 941 ha, recolta a fost strînsă și transportată de pe 730 ha) din cauză că fiind culcat, n-am putut introduce combinele. De aici o serie de greutăți. Soluții, să știți, destul de bune, ne-au dat și tinerii. Un exemplu. Pe tarlaua lor, uteciștii mai întîi l-au depănușat. Exemplul a fost urmat și de cooperatori".

Iată, așadar, cum viața modernă a unei comune poate fi serios marcată de participarea efectivă a tinerilor. Cîștigînd o dimensiune industrială (profesii, agrotehnică, organizarea muncii) o comună își adjudecă fără drept de replică tinerii, adică viitorul ei.

De numele cooperatorilor din Gherăseni se leagă și succesele obținute an de an în domeniul legumiculturii. Și de această dată, oamenii de aici au răspuns cu promptitudine chemării adresate de legumicultorii din Drăgănești-Vlașca, angajîndu-se să depășească 30 tone legume la hectar și să realizeze în plus 5 tone. Suportul angajamentului este dat de obținerea unor producții record. C.A.P. „23 August" deține de două ori Ordinul Muncii clasa I, precum și Meritul agricol, acordat în urma rezultatelor de excepție ale legumicultorilor. Pentru tineri, acest lucru a constituit un permanent îndemn la acțiune. Legumicultura a cîștigat aici, la Gherăseni, statut de profesie. Cum, dealtfel, s-a întîmplat și cu viticultura. Secretul? Munca, lucrările de întreținere efectuate în timp optim și bineînțeles folosirea la maximum a bazei tehnice.

Așadar, astăzi, o agricultură fără o puternică zestre tehnică exploatată în condiții de maximă eficiență, fără aplicarea unor tehnologii moderne, de prelucrare a pămîntului este de neconceput. Mai trebuie neapărat adăugată organizarea științifică a muncii, care are ca suport în primul rînd dispunerea rațională a oamenilor în funcție de experiență și aptitudini. Lucru demonstrat, din plin, de rezultatele cu care cooperatorii din Gherăseni întîmpină Ziua recoltei. O zi a bilanțurilor, dar și una a unor generoase angajamente.

DUMITRU ION DINCĂ

Din experiența unităților agricole fruntașe

ÎN PAGINA A III-A
● IALOMIȚA: Ritm înalt la culesul porumbului ● Cluj: Acțiuni de întrajutorare, dar și restanțe la eliberarea terenului

TRIMESTRUL IV - o perioadă decisivă pentru îndeplinirea integrală la toți indicatorii a planului pe acest an

Mobilizare exemplară a întregului colectiv, a organizației U.T.C., pentru recuperarea rămînerilor în urmă și înfăptuirea întocmai a angajamentelor asumate

Onorarea tuturor comenzilor, depășirea planului la export

Una din cauzele nerealizării planului la export pe nouă luni la Întreprinderea de vagoane din Drobeta-Turnu Severin o constituie, așa cum ne demonstrează tînăra economistă Florina Popa din cadrul serviciului export, faptul că potrivit planificării făcute de centrala industrială, unitatea a avut de realizat în primele trei trimestre 92 la sută din planul anual de export. Sigur, o asemenea repartizare, în totală discordanță cu cerințele unei planificări judicioase, raționale pe trimestre a planului de export, este greu de înțeles. Cert este însă că primele nouă luni din acest an consemnează în bilanțul „exportului" întreprinderii de vagoane din Drobeta-Turnu Severin o nerealizare în procent de 29,2 la sută, în condițiile în care, așa cum

La Întreprinderea de vagoane MEVA Drobeta-Turnu Severin

am aflat, întregul plan de export este asigurat cu contracte.

Singura întrebare care se impune de la sine acum, cînd au mai rămas practic numai două luni pînă la sfîrșitul anului, se referă la posibilitatea reală pe care o are colectivul de muncă de aici de a recupera, în această scurtă perioadă, toate restanțele acumulate pentru ca, la 31 decembrie 1978, planul de export al întreprinderii să fie îndeplinit integral și contractele onorate. Există, deci, această posibilitate ? Dacă există — și sîntem asigurați că există — ce măsuri s-au luat în acest sens ? Pînă a da însă un răspuns la aceste întrebări, o primă constatare...

DAN VASILESCU

(Continuare în pag. a III-a)

DEZBATEREA NOASTRĂ

PROIECTUL LEGII ÎNVĂȚĂMÎNTULUI

O nouă calitate a muncii, o nouă calitate a pregătirii profesionale

Masă rotundă organizată la Întreprinderea „Automatica" din București

Desigur, proiectul Legii învățămîntului are o deosebită însemnătate pentru factorii care răspund direct de buna organizare a școlii, pentru cadre didactice, elevi și studenți, pentru organizațiile U.T.C. din școli și asociațiile studenților comuniști. Dar întreaga noastră societate are preocupări, cerințe și năzuințe care își găsesc reflectare în cuprinsul acestui important document politic și juridic. Lucrurile sînt clare : progresul învățămîntului depinde direct de mijloacele materiale pe care societatea i le asigură. Totodată, pentru progresul economico-social al patriei are o influență hotărîtoare calitatea cadrelor pe care le pregătește școala. Așadar, în mod obiectiv noua lege subordonează absolut toate problemele învățămîntului cerințelor producției, progresului multilateral al societății. Deosebit de semnificative în acest sens sînt acele prevederi care stabilesc cadrul juridic referitor la organizarea, desfășurarea și dezvoltarea unui sistem unitar de educare și pregătire profesională, care cuprinde toate formele specifice, de la grădinițe și pînă la universități ; un sistem care își integrează totodată instituțiile menite să asigure calificarea la locul de muncă și perfecționarea calificării cadrelor. Participanții la dezbaterea noastră, organizată la Întreprinderea „Automatica" din București, cu sprijinul comitetului U.T.C. din această importantă unitate economică, au fost în unanimitate de acord că aceste prevederi sînt menite să contribuie în mod substanțial la perfecționarea forței de muncă, cu deosebire la ridicarea pregătirii profesionale a tinerilor muncitori.

MARIA MIHAESCU, lăcătuș ajustor : „Toți cei care sîntem prezenți aici, la această masă rotundă, ca și toți tinerii care lucrează la „Automatica", am venit direct din școli. Mulți dintre muncitorii întreprinderii au absolvit liceul și s-au calificat la locul de muncă. Alții au absolvit școli profesionale sau licee industriale. Cred că trebuie să pornim, în cadrul dezbaterii

Dezbatere realizată de ADRIAN VASILESCU

(Continuare în pag. a II-a)

Dezbaterea noastră

PROIECTUL LEGII ÎNVĂŢĂMÎNTULUI

O nouă calitate a muncii, o nouă calitate a pregătirii profesionale

(Urmare din pag. 1)

noastre, de la faptul că societatea românească dispune azi de toate condițiile ca să garanteze încadrarea în activitatea economico-socială a tuturor tinerilor pregătiți în școli și facultăți".

Ing. ALEXANDRU IVAN, responsabilul comisiei profesional-științifice din cadrul comitetului U.T.C. al întreprinderii : „Dealtfel, există un raport direct între cifrele de școlarizare și numărul mereu în creștere al locurilor de muncă ; între structura rețelei de gimnazii, școli profesionale, licee și facultăți și dinamica profesiilor ; între cerințele activității economico-sociale și conținutul procesului instructiv-educativ din toate unitățile de învățămînt. Aceste relații sînt bine precizate în legea pe care o dezbatem. Consider însă deosebit de important faptul că noile reglementări nu se opresc în cadrul strict al școlii ; că se prevede instituirea unor forme specifice atît în vederea calificării la locul de muncă cît și pentru perfecționarea calificării".

MARIA MÎNDRUȚ, lăcătuș-ajustor : „Măsurile inițiate în ultimii ani de partid, de secretarul său general, tovarășul Nicolae Ceaușescu, privind modernizarea și perfecționarea învățămîntului, integrarea activă cu cercetarea și producția, deschid noi orizonturi tineretului studios. Astăzi, tinerii aflați pe băncile școlilor și ale facultăților verifică în practica socială, în activitatea productivă cunoștințele dobîndite în școală. Legătura permanentă cu unitățile economice, participarea concretă la activitatea acestor unități le oferă posibilitatea de a se pregăti temeinic, de a înțelege exact condițiile de muncă, de a afla cerințele producției moderne ; lor li se asigură o cunoaștere reală și temeinică a profesiei. Dar ei nu vor face față cerințelor producției, care sînt mereu în schimbare, care devin tot mai complexe, dacă vor rămîne la nivelul pregătirii dobîndite în școală. Potrivit noii legi, întreprinderile trebuie să-și organizeze un sistem de neîntreruptă perfecționare profesională, iar organizațiilor U.T.C. le revine îndatorirea de a sprijini prin forme active și eficiente această acțiune. Reiese clar, din cuprinsul noilor reglementări, că unitățile economice colaborează cu organizațiile U.T.C. în inițierea, organizarea și desfășurarea activității în cadrul cursurilor de calificare și de ridicare a calificării".

CONSTANTIN MILEA, ajutor de maistru, membru al comitetului de partid din întreprindere : „Sintetizînd, cred că se impune să ținem seama de cîteva cerințe care sînt în strînsă legătură. Școala este datoare să trimită în producție cadre atît de bine pregătite încît să fie în stare să „amortizeze" cît mai repede cheltuielile pe care — așa cum se arată și în noua lege — statul le face pentru a susține gratuitatea învățămîntului de toate gradele, obligativitatea învățămîntului de 10 ani, repartizarea de manuale gratuite pentru învățămîntul primar, gimnazial și profesional, acordarea de burse, construirea de localuri, amenajarea de laboratoare moderne, ateliere-școală, biblioteci etc. În felul acesta învățămîntul se raportează la indicatorii economico-sociali. Activitatea din școală se integrează considerentelor economice, iar procesul de învățămînt participă activ la interacțiunea factorilor economici cu schimbările de structură determinate de progresele științifice și tehnologice. Dar pregătirea de specialitate continuă în întreprindere și răspunderea pentru calitatea ei ne revine, așa cum precizează legea, nouă : adică tuturor celor care activăm în consiliile oamenilor muncii, în organizațiile de partid. În organizațiile U.T.C. Cred că în acest sens sînt cîteva întrebări la care trebuie să răspundem și anume : Cum acționăm ? Care sînt formele de activitate cele mai bune ? Care sînt mijloacele cele mai eficiente ? Dezbaterea noastră nu trebuie să ocolească aceste întrebări Mai mult, pornind de la propria noastră experiență, să găsim și răspunsurile necesare".

ALEXANDRU CHIVU, electrician : „Noi, la „Automatica", organizăm două categorii de cursuri postșcolare : de calificare la locul de muncă și de perfecționare a pregătirii profesionale. Aceste cursuri sînt în prezent în plină desfășurare. Cu privire la activitatea lor legea cuprinde prevederi complete : Secțiunea 3, din Capitolul III, se referă la **cursurile de calificare** ; Secțiunea 1, din Capitolul X, se referă la **perfecționarea pregătirii muncitorilor, tehnicienilor și maiștrilor.** Consider însă că nu trebuie să recurgem la o interpretare restrictivă, în sensul că vom aplica numai prevederile cuprinse în cele două secțiuni. Așa cum s-a precizat aici, mai înainte, în concepția noii legi învățămîntul constituie un sistem unitar, care include atît calificarea la locul de muncă cît și perfecționarea pregătirii profesionale. Dacă lucrurile stau așa, atunci cred că toate prevederile referitoare la asigurarea unei înalte calități a învățămîntului se aplică și activității de pregătire pe care o desfășurăm în colectivele muncitorești".

FLOREA CORBEANU, electrician, membru al biroului comitetului U.T.C. din întreprindere : „Cred că observația lui Alexandru Chivu trebuie să ne rețină în mod deosebit atenția. Organizațiilor U.T.C., care au îndatoriri concrete în privința desfășurării activității în cadrul cursurilor de calificare și de perfecționare a pregătirii tinerilor, le revine obligația de a studia temeinic întregul cuprins al noii legi, pentru a desprinde absolut toate prevederile care pot să-și găsească aplicare în sistemul de pregătire din întreprinderi. De la cerința ca învățămîntul să asigure **„însușirea de către tinerele generații a cunoștințelor științifice, tehnice și culturale, a deprinderilor necesare exercitării unei profesii utile societății"** și pînă la aceea a cultivării **„pasiunii pentru nou, pentru știință și adevăr"**, o multitudine de precizări care vizează școlile de toate gradele trebuie să direcționeze și munca organizatorilor, lectorilor, cursanților, în cadrul formelor de calificare și de ridicare a calificării".

MIRCEA NEACȘU, electrician : „S-a spus aici că noi avem o bună experiență în organizarea cursurilor de pregătire profesională a tinerilor. Cred însă că, în spiritul și în litera noii legi, trebuie să ne îmbunătățim mult activitatea. Se impune chiar să regîndim unele modalități de pregătire. Pentru că, de multe ori, în fața tinerilor se prezintă lectori care expun o temă și pleacă. Or, lectorul trebuie să fie mai mult decît un simplu transmițător de cunoștințe ; trebuie să fie un educator".

C. MILEA : „Se discută astăzi mult despre învățămîntul participativ ; se fac eforturi pentru ca, în școală, rolul elevului să devină activ. Pedagogia participativă impune un dialog fructuos între profesor și elevi. Nu înțeleg de ce tocmai la cursurile de perfecționare a pregătirii, unde vin tineri formați, tineri care au absolvit deja școala, comunicarea nu se mai realizează. Mulți lectori sînt adevărate mecanisme : își spun lecția fără să țină seama de ce știu cursanții, de ce gîndesc ei, fără să le asculte opiniile. Un tînăr mi-a arătat caietul de notițe : li s-au predat cunoștințe pe care ei, absolvenți ai clasei a XII-a, și le însușiseră în liceu. Lectorul și-a elaborat expunerea fără să-i consulte. Sînt, firește, necesare uneori și recapitulările. Dar saltul spre o nouă calitate impune și la aceste cursuri organizarea de dezbateri. Și impune, mai ales, un sistem de predare cu deschidere spre viitor și nu cu întoarceri în trecut".

A. IVAN : „Are dreptate tovarășul Milea. S-a referit la lectori, dar neajunsurile semnalate reflectă și faptul că noi, în cadrul comitetului U.T.C., ne oprim de multe ori la a controla prezența la cursuri, nu și calitatea activității în cadrul acestor cursuri ; calitatea predării și calitatea pregătirii cursanților. Trebuie să fim mult mai activi în această privință".

F. CORBEANU : „Această sporită activizare va trebui să se reflecte mai ales într-o diversificare a activității. Perfecționarea pregătirii profesionale poate să îmbrace o diversitate de forme și să devină astfel mai eficientă și, totodată, mai atractivă pentru tineri. Să folosim mai mult cercul de creație tehnico-științifică, să organizăm întîlniri cu oameni de știință, cu specialiști valoroși, să pregătim sesiuni de comunicări, concursuri profesionale. Și, mai ales, să acționăm pentru intensificarea formelor de policalificare".

VASILE MIREA, sudor : „Nu cred că pentru policalificare trebuie să se organizeze neapărat cursuri speciale. Eu, de pildă, am învățat două meserii. Sînt sudor și munca pe care o fac m-a obligat să învăț și lăcătușeria. Mulți tineri din secția în care lucrez au învățat o a doua meserie în aceleași condiții. Noi am învățat „din mers", unii de la alții".

C. MILEA : „Nu sînt de acord cu opinia exprimată aici de Mirea. Faptul că în secția lor tinerii au învățat o a doua meserie unii de la alții nu trebuie să ducă la concluzia că nu ar fi necesare cursuri speciale de policalificare. Pentru că nu-i totul să împărțim, noi între noi, ceea ce cunoaștem. Trebuie să depășim treptele cîștigate, să acumulăm cunoștințe noi, să aflăm ce rezultate se obțin, în profesia noastră, în țară și în lume; să știm care sînt noile tendințe. De la date noi vom ajunge la cercetări noi, la invenții și inovații, la perfecționări. Iată de ce trebuie să organizăm cursuri de policalificare, în cadrul cărora tinerii să se întîlnească cu oameni de la care pot să afle toate aceste lucruri".

A. CHIVU : „Noul este, de fapt, condiția noastră. Acum sîntem în plin proces de reprofilare a întreprinderii. De la fabricarea echipamentelor automatizate trecem la electronica industrială. Vom realiza produse noi, cu dimensiuni mici și cu randament mare ; vom realiza aparate perfecționate, competitive pe plan internațional. Policalificarea, schimbarea calificării devin probleme la ordinea zilei. Probleme pe care avem datoria să le rezolvăm în spiritul și în litera Legii învățămîntului, adică la nivelul cerințelor producției în prezent și în viitor".

CULTURĂ

Portretul criticului la maturitate*)

Critic controversat și cu plăcerea controversei, profesor meticulos, om cu gesturi repezite și nervoase, în fine, un om incomod pentru cei ce doresc „relații", „o vorbă bună", Dumitru Micu este, funciar, un timid. Scîlptor în discuțiile, foarte rare, în care se angajează, poet cenzurîndu-și trăirile, Dumitru Micu reprezintă la noi critica universitară, superior didactică, cu gust pentru sintezele ample, dar e constrîns spre o critică foiletonistică, așadar, spre munca enormă a citirii unui maldăr de cărți în căutarea bobului de aur. Lecturi și păreri (Editura Dacia) este un portret de maturitate în care împlinirile sînt dominate de aerul melancolic conferit de prezumate neîmpliniri : „Undeva, într-o prefață, Pompiliu Constantinescu — notează criticul — susține că în scrisul critic se poate recunoaște, la o lectură adecvată, un văl de lirism, emanat din... tristețea criticului. Tristețea vine din sentimentul de sacrificiu pe care comentatorul fenomenului literar curent și-l impune, din aceea că, în loc de a-și dărui voluptatea lecturilor din mari scriitori ai umanității, parcurge din obligație vagoane de hîrtie tipărită recent" — Lecturi și păreri este o carte care, dacă nu înseamnă chiar un „jurnal de lectură" așa cum și-l dorește Dumitru Micu nostalgic, luminează opera sa critică de pînă acum într-un fel aparte prin opțiunile, gustul și principiile profesate.

Vocația pentru critica didactică nu poate fi despărțită de opțiunea, gustul și principiile clasice. Sensul acordat noțiunii didactic este și cel profesat de Dumitru Micu („exercițiul critic e unul inevitabil didactic" pentru că el nu produce întotdeauna o desfătare, ci conduce la „influențarea directă a intelectului"), dar și un altul care ține de o superioară pedagogie: reîntoarcerea către valorile constante nu prin răsturnări spectaculoase, ci în stabilitatea lor este un act educativ. Gustul lui Dumitru Micu cantonează, așadar, în jurul valorilor clasice, efortul demersului critic tinzînd fie spre găsirea unghiului cel mai indicat din care opera poate fi receptată, fie din menținerea interesului lucid prin adîncirea unor afirmații deja făcute. Astfel, criticul se raliază poziției lui Călinescu față de poezia lui Grigore Alexandrescu („poetul are geniul declamației grave") și operînd în continuare o analiză a tehnicii retorice în poezia poetului găsește suficiente argumente în favoarea autenticității și viabilității formulei incriminate de Lovinescu ca fiind cu desăvîrșire antipoetică. În altă parte, Dumitru Micu invită la o percepere a operei eminesciene, ca factor rezumativ și dominant al întregii noastre culturi, prin prisma vocației monumentalului și aspirației la sinteză. Trecerea în revistă a operei lui Rebreanu îi prilejuiește verificarea afirmației lui Lovinescu („adevăratul roman, realist prin metodă și epic prin amploarea planului, se fixează, în sfîrșit, în Ion"). O coerentă demonstrație o aflăm în Camil Petrescu, poet, cu o încercare de a răsturna imaginea tradițională a lui Camil Petrescu prozatorul. Analiza textului poetic este însoțită aici de frecvente trimiteri la fenomenul literar contemporan apariției poeziilor, dar și de trimiteri către întreaga operă a lui Camil Petrescu, revelînd acel văl poetic ce o străbate în totalitate.

Programul critic al lui Dumitru Micu se revendică din principiile unanim acceptate teoretic : „În sensul promovării sau difuzării valorilor acționează practic orice demers critic". De aceea nu ne vor mira desele formulări adresate condiției morale a criticului (și a criticii). Reacția criticului este de iritare în fața mediocrității, literaturii desuete sau poeziei de album. Spunerea unui „nu" hotărît mediocrității reprezintă o datorie morală a criticului comparabilă cu cea a promovării valorilor.

Din punct de vedere metodic, Dumitru Micu este adeptul reflecturii în sens critic („creația înseamnă în critică creația mai multor unghiuri de vedere"), deci a descifrării prin îmbogățire a textului (textul trebuie constrîns să spună mai mult decît pare și este dispus să o facă). Punctul suprem al criticii este coerența demonstrației : „Poezia criticii rezultă din tensiunea intelectuală și criticul se realizează ca artist în măsura în care construiește viziuni critice coerente". În principiu, Dumitru Micu legitimează orice metodă critică: „Singura cerință pe care sîntem în drept a o formula e aceea ca fiecare să-și urmeze cu onestitate propria cale, lăsînd pe ceilalți să procedeze la fel; aceasta cu atît mai mult cu cît se ivesc cazuri în care serviciile unora le devin indispensabile altora". Operînd cu spirit de discernămînt între critica de tip sociologist și sociologia în critică, între biografism și biografia critică, Dumitru Micu se opune absolutizării vreunei metode ca și exceselor de orice fel ar fi ele.

Majoritatea articolelor din Lecturi și păreri sînt meditații, puncte de vedere sau simple observații pe teme date : specificul literaturii române, condiția criticului, arhaicul, raportul între tradiție și inovație.

Multitudinea temelor sugerează implicit și multitudinea preocupărilor criticului. Rezolut, dar cu o umbră de melancolie ce se strevede din comentarii, criticul își desenează în Lecturi și păreri portretul maturității.

CONSTANTIN STAN

*) **Dumitru Micu : Lecturi și păreri, Editura Dacia, 1978.**

ORGANIZAȚIA U.T.C.

Inactivitate... la umbra unor proiecte promițătoare

Maistrul Ilie Lupu, de la secția sculerie, îmi explica cu vădită satisfacție că aproape fără excepție — „eh, ici-colo, cîte o **uscătură** mai avem și în **pădurea** noastră, dar **ramurile** verzi, viguroase sînt infinit mai multe, mai puternice" — tinerii, a căror muncă o coordonează, își îndeplinesc exemplar sarcinile, executînd fără reproș lucrări cu un grad ridicat de dificultate, de multe ori chiar superior categoriei lor de încadrare. Discuția avea loc în fața unui panou intitulat „Iată cine face greutăți producției!" și completat la zi — fără menajamente — și maistrul, unul dintre cei mai vechi oameni ai uzinei, îi caracteriza deosebit de plastic pe toți care își înscriseseră numele în acest deloc invidiat clasament: „certat cu munca", „bun, dar plîmbăreț", „bun, dar lipsește mult". Erau cîțiva, patru sau cinci, toți tineri, dar din vorbele maistrului am înțeles că doar unul singur este o problemă și asta nu făcea decît să-mi confirme spusele lui Nicolae Schimt, secretarul comitetului intermediar U.T.C. de aici, că interesul pentru o cît mai bună pregătire profesională poate fi ilustrat — atît de către tinerii înșiși, dar și de către cei investiți cu responsabilități precise în acest domeniu — prin faptul că în urmă cu numai o lună și jumătate, circa 150 din cei 200 de membri ai organizațiilor U.T.C. din această secție au promovat examenul de categorie

● Inginerul Vasile Barbu, șeful secției a II-a, prelucrări piese tractoare, tocmai se pregătea să intre într-o „operativă": „Cele mai mari dificultăți ni le creează tinerii. Ca și în celelalte sectoare ale întreprinderii, ei formează și la noi majoritatea personalului muncitor și dacă în luna septembrie secția și-a realizat planul la producția netă doar în proporție de 70 la sută, aceasta se datorează și gradului scăzut de calificare, slabei discipline, inclusiv tehnologice, ce se manifestă în secție. Cursuri de reciclare? Da, s-au făcut, se fac, dar rezultatul lor depinde foarte mult de „starea de conștiinciozitate" a fiecăruia, ori aici nu stăm prea bine. Repet, întărirea spiritului de disciplină, adică eliminarea întîrzierilor și absențelor, folosirea integrală a celor 480 de minute de lucru, întreținerea corectă a utilajelor și utilizarea lor la capacitatea maximă, sporirea gradului de interes față de problemele cu care ne confruntăm, înțelegînd prin aceasta inclusiv preocuparea ce-ar trebui s-o dovedească față de ei, ca muncitori calificați în continuă devenire, acestea sînt direcțiile în care ar trebui să acționeze și organizația U.T.C.".

...Deși ar putea să pară că am notat aici opiniile unor oameni din locuri diferite, aflate la o apreciabilă depărtare, situațiile amintite le-am întîlnit într-o singură unitate și anume la Întreprinderea de tractoare și mașini agricole Craiova. Mai mult, între cele două secții nu sînt decît cîteva sute de metri, dar se pare că distanța reală nu și-a găsit încă unitatea de măsură.

Grigore Demetrescu, secretarul comitetului U.T.C. pe întreprindere, puțin... dezarmat parcă în fața acestei realități, pe care dealtfel ne-am convins o cunoștea destul de bine, ne-a confirmat, prin cîteva cifre, aprecierile făcute de inginerul Barbu: la secția a II-a, în august, 140 de tineri s-au situat sub normă, în septembrie — 77, majoritatea fetelor care lucrează pe strunguri semiautomate nu-și realizează sarcinile de producție. Situația este clară. Ce s-a întreprins însă pentru eliminarea acestor neajunsuri?

O scurtă retrospectivă se impune: în urmă cu aproximativ patru ani, mai exact în 1975, întreprinderea craioveană și-a schimbat oarecum profilul, trecînd de la construcția unor mașini agricole simple la realizarea tractoarelor de mare putere. În mod firesc, aceasta a condus, prin modificarea tehnologiilor de execuție, la o creștere a gradului de dificultate a lucrărilor, ceea ce impunea, automat, și creșterea gradului de calificare a personalului muncitor. S-au inițiat atunci o serie de cursuri de reciclare, în care s-a pus accentul pe învățarea desenului tehnic, pe învățarea noilor tehnologii de prelucrare prin așchiere (acum se lucrează cu precizie de sutimi de milimetru, chiar microni). Aceste cursuri de reciclare au continuat pe parcursul anilor următori și ele, cum am văzut, au dat rezultate acolo unde a existat, într-adevăr, preocupare, unde conducerile secțiilor au găsit căile cele mai bune de desfășurare a lor. Cum însă peste 80 la sută din personalul muncitor al întreprinderii îl reprezintă tinerii, era firesc să găsim această problemă și pe agenda de lucru a comitetului U.T.C., a resortului profesional-științific, cu atît mai mult cu cît între disciplină și calificare profesională există o relație ce nu suportă ambiguități. Și, într-adevăr, pornindu-se de la o analiză făcută într-o plenară a comitetului U.T.C., în care s-au subliniat cîteva aspecte legate de încălcarea disciplinei de producție, (numai în anul trecut la I.T.M.A. Craiova au fost desfăcute 650 contracte de muncă!), de superficialitatea cu care se concep și sînt apoi coordonate unele inițiative în sprijinul producției, în planurile de activități am întîlnit **formulate** cîteva acțiuni, cum ar fi „urmărirea și analizarea operativă, în adunările generale și ședințe de birou, a calității produselor și lucrărilor executate de tineri, precum și folosirea rațională a timpului de muncă", „organizarea de concursuri profesionale", „analiza periodică a situației profesionale a uteciștilor" etc. Am subliniat „formulate" pentru că, în afara concursurilor profesionale, cel puțin la secția a II-a, se pare că nu s-a făcut absolut nimic din ceea ce se preconiza. Dialogul pe care am încercat să-l purtăm cu inginerul Gheorghe Trușcă, responsabilul resortului profesional în cadrul comitetului U.T.C., a fost mai mult un... monolog, răspunsurile sale la întrebările noastre — „Cum se desfășoară cursurile de reciclare?", „Care este conținutul lor?", „Se respectă tematicile?", „Cu ce rezultate se încheie aceste cursuri?" — fiind un fel de ridicări din umeri. Singura replică pe care am reținut-o a fost „nu am avut timp să mă ocup!". O scuză, evident, pe care nimeni n-o poate lua în seamă și care nu face decît să întărească indiferența cu care a tratat sarcina ce i-a fost încredințată, dar și lipsa de exigență a secretarului comitetului U.T.C., a membrilor biroului care, în loc să-l pună în discuție, au acceptat această stare de lucruri. Am încercat să aflăm răspunsurile la întrebările adresate inginerului Trușcă, de la cîțiva tineri din secția a II-a — Smarandache Ionel, Dîlgoci Luminița — care au participat la aceste cursuri, dar nici măcar ei nu-și mai aminteau... ce-au făcut! „Misterul" ni l-a descifrat inginerul Sandu Țăpuș, din aceeași secție a II-a: nu s-a făcut niciodată o verificare a cunoștințelor acumulate de tineri la cursurile de reciclare (ele se țin aproximativ o dată pe lună), dar de regulă acestea nu au ritmicitate, sau chiar sînt lăsate... baltă imediat ce încep. Iată, așadar, destule probleme de care organizația U.T.C. ar fi trebuit să se ocupe, în care intervenția sa ar fi putut să aibă un efect salutar. Dar, pentru aceasta, **nu este suficient doar să-ți propui, pe hîrtie, niște acțiuni, ci trebuie să acționezi concret, să urmărești în permanență eficiența acțiunilor.** Secretarul comitetului U.T.C. ne spunea că în această lună, în cadrul plenarei ce va avea loc, va fi analizat modul în care birourile organizațiilor U.T.C. s-au preocupat de integrarea tinerilor în producție. Credem că, făcută cu responsabilitate, această analiză poate constitui un început pentru o agendă de lucru adevărată a comitetului U.T.C. care — mai este cazul s-o repetăm? — trebuie să se implice mult mai mult în pregătirea profesională a tinerilor din secția a II-a. Experiența organizațiilor „mecanic-șef" și „sculerie" dovedește că acest lucru este cu putință.

LAURENȚIU OLAN

MATERIALISMUL DIALECTIC
piatra unghiulară a ateismului

Imensa putere de calcul

Acad. Gheorghe Mihoc

Una din trăsăturile definitorii ale proceselor ce ilustrează revoluția științifico-tehnică contemporană constă în fenomenul de matematizare a aproape tuturor științelor. Aceasta este consecința faptului că matematica constituie din punct de vedere metodologic un instrument natural de cercetare.

Actualmente, s-a încetățenit un procedeu aproape universal, și anume crearea de modele matematice. Lucrurile se desfășoară în felul următor : în cercetarea unui fenomen intervine o multitudine de factori ; cercetătorul elimină o parte din acești factori, concentrîndu-și atenția asupra celor esențiali ; aceștia sînt supuși unui studiu matematic, rezultatele obținute urmînd a fi folosite pentru demonstrarea unor caracteristici fundamentale ale fenomenului respectiv. Este de reținut că în fața unui ansamblu de date cercetătorul emite o ipoteză pe baza factorilor esențiali reținuți trecîndu-se la formalizarea matematică și deducerea legităților unui fenomen sau altul.

În epoca pe care o trăim, acest procedeu a devenit indispensabil. Mi-aș îngădui să amintesc doar cîteva din rezultatele aplicării metodei modelelor matematice : s-au creat modele privind determinarea prețurilor în economie, modele privind sistemul educațional, modele demoeconomice, de prognozare a populației, modelele schemei multinomiale pentru riscurile competitive din medicină etc., etc.

Motivele pentru care matematica a reușit să pătrundă atît de adînc și eficient în cele mai diverse sectoare ale științei contemporane rezidă în precizia pe care o asigură, dar și în capacitatea ei de a contribui la explicarea fenomenelor prin legi matematice simple care sintetizează un mare volum de adevăruri. Structural, matematica de azi este caracterizată prin introducerea teoriei mulțimilor. Noul hotărîtor este asigurat însă de folosirea calculatoarelor electronice, cu toate consecințele ce decurg de aici pe plan teoretic și practic.

Pe plan teoretic, calculatoarele au dat un mare impuls dezvoltării matematicilor teoretice, din rîndul cărora aș aminti aici logica matematică, analiza numerică, teoria informației, programarea matematică, teoria fiabilității ș.a.m.d.

Din punct de vedere practic, apariția calculatoarelor a reprezentat o revoluție pentru că astăzi se pot efectua calcule foarte complicate într-un timp realmente util, corelații între un număr extraordinar de mare de factori care pînă mai ieri păreau imposibile. În psihologie sau sociologie, în economie sau medicină.

Realizările matematicii, dacă le privim într-o perspectivă filozofică, încercînd să relevăm semnificația lor pentru concepția omului asupra lumii în care trăiește și asupra lui însuși, trimit spre ideea fundamentală a impresionantei creșteri a puterii de calcul a omului. Ce înseamnă acest lucru, respectiv posibilitatea de a efectua extrem de rapid milioane de operații, cu o precizie fără greș, putem înțelege raportîndu-l la cantitatea de informații vehiculate. Căci, este un adevăr mai presus de orice discuție, civilizația de astăzi și cea de mîine cu atît mai mult, se întemeiază pe dobîndirea și valorificarea practică a unui sistem de informații foarte variate, acțiune imposibilă fără matematică. Cu titlu personal, aș afirma că nivelul extraordinar atins de puterea de calcul a omului are cel puțin aceeași valoare cu cercetările în genetică. Și o egală semnificație filozofică, precum o are descifrarea mecanismului vieții, care fascinează astăzi întreaga omenire și a cărei dimensiune filozofică este de-a dreptul decisivă.

Omul și progresul condiției sale

Prof. univ. Paul Popescu-Neveanu

A devenit un loc comun ideea că, în condițiile actuale, psihologia s-a constituit ca una din cele mai eficiente pîrghii ale progresului condiției umane, prevăzîndu-se că ea va ajunge să genereze spre sfîrșitul acestui secol o rețea tot atît de extinsă și specializată ca cea medicală. Firește, aici noi ne referim în exclusivitate la psihologia omului normal, a relațiilor interumane și a grupelor umane. Deci, ne propunem să abordăm cîteva din trăsăturile care ilustrează gradul de emancipare științifică și potențialul aplicativ al psihologiei contemporane, ca instrument de perfecționare a existenței și acțiunii umane.

Dacă vom ține seama că nașterea ciberneticii și dezvoltarea ei este corelată strîns cu psihologia, dacă vom avea în vedere că modernizarea industrială este, după cum o atestă demonstrațiile experimentale, imposibilă fără studiul psihologic, atunci vom recunoaște că psihologia este în cel mai înalt grad implicată în actuala revoluție științifico-tehnică. Cu atît mai mult cu cît această știință nu mai este nici ezoterică, nici obsedată de un specific exclusiv, ci se prezintă ca o știință inter și pluridisciplinară cu o convergență sui-generis asupra conduitei omului, a relațiilor și grupelor sociale.

Concret, psihologia se recomandă astăzi prin regenerarea metodologiilor și a conceptelor sale. Ne gîndim la adoptarea teoriei sistemelor și la cercetarea sistemului psihic uman în planul unității și reciprocei conversiuni a activității mintale și comportamentului. Astăzi, în psihologia mondială, un element prioritar al cercetării îl constituie analiza conținutului informațional al activității psihice și a energeticii tensionale (afectivitatea), toate acestea în cadrul unor sisteme evolutive dotate cu diverse și hipercomplexe modalități de autoreglaj.

Prin convergența biologicului și a socio-culturalului, s-a instituit o nouă viziune asupra personalității umane, construită autogenic. În acest domeniu de stringentă actualitate rămîn teoriile învățării și în special teoria constructelor personale. În treacăt fie spus, constructul este o unitate psihocomportamentală dobîndită prin activitate și coraportări, elaborată treptat și real construită. Dacă lumea subiectivă se construiește precumpănitor din afară către interior, constructele presupunînd succesive interiorizări și exteriorizări, interpolări și extrapolări, personalitatea nefiind altceva decît expresia gradului de structurare stabilă a sistemului psihocomportamental, atunci apare clar că în formarea personalității și a tipurilor de conduită se poate interveni cvasideterminist.

Vreau să spun, folosindu-mă de o exprimare mai plastică, că putem forma în chip conștient conștiințele umane. Dar considerînd complexitatea sistemului psihocomportamental, regimul său probabilistic și imensele sale posibilități combinatorice, se poate, prin coordonarea abilă a unei multitudini de factori să se obțină salturi în planul creației. Or, dincolo de aceasta, nu se mai pot prevedea alte performanțe de eficiență întrucît ne aflăm în zona de vîrf.

Trebuie să ținem seama că psihologia contemporană nu mai este știința individului, deoarece este concomitent și a socialului. Astăzi știința psihologiei este interacționistă, cu recunoscute conversiuni reciproce ale planurilor de existență personală și colectivă, imaginea fundamentală pe care o oferă fiind dinamismul conduitei umane.

Va trebui, de asemenea, să relevăm că principala categorie a psihologiei actuale este acțiunea, ceea ce își propune ea fiind contribuția la perfecționarea acțiunii, relațiilor și structurilor de personalitate. Ergonomia și studiul psihologic de mass media aduc contribuții salutare și beneficii incalculabile tocmai în acest sens. Se știe, desigur, că marile performanțe sportive ca și zborurile cosmice presupun în cel mai înalt grad intervenția psihologului. În aceeași ordine de idei, programarea instrucției școlare a atins stadiul de revoluție pornind tocmai de la cercetările psihologice despre învățare.

Dincolo de toate acestea însă psihologia își aduce aportul specific la edificarea noii civilizații prin investigarea creativității, manipulată prin intermediul grupelor creative, furnizînd în proporții impresionante valori noi, sub forma ideilor, a proiectelor.

Deci, prin conștiința științifică de sine și de lume, întemeiată și pe cuceririle psihologiei, omul se autocreează, îmbogățindu-și și extrapolîndu-și propria umanitate. Apelînd la un vechi dicton, în așa măsură stăpînești lumea, pe cît te poți stăpîni pe tine însuți. Și aceasta este una din coordonatele fundamentale de afirmare și formare a convingerilor ateiste, care își află în psihologie un temei necesar.

Opinii consemnate de
TRAIAN GÂNJU

TV

PROGRAMUL 1

16,00 Telex. 16,05 Proiectul Legii învățămîntului în dezbatere publică. 16,30 Curs de limba rusă. 17,00 Orașe austriece. 17,20 Consultații medicale. 17,40 Reportaj pe glob: Isfahan — film documentar. 18,10 Publicitate. 18,15 Derbiul campionatului național de handbal: Minaur Baia Mare (deținătoarea „Cupei României") — Dinamo București (campioana României). În pauză (18,45) 1001 de seri. 19,30 Telejurnal. 19,50 Tribuna experienței înaintate. Experiența C.A.P. Borcea II Ialomița, care a obținut 12 000 kg porumb boabe la hectar. 20,00 Ora tineretului. 21,00 Teatru scurt: „Comedia banilor" de Marin Drzic. 22,00 Tezaur folcloric. 22,15 Telejurnal ● Sport. Campionatul mondial de gimnastică. Selecțiuni înregistrate de la Strasbourg. Comentează Cristian Țopescu.

PROGRAMUL II

19,30 Telejurnal. 19,50 Concertul orchestrei simfonice a Radioteleviziunii. 21,30 Telex. 21,35 Un fapt văzut de aproape. 21,55 Muzică ușoară.

TEATRE

Opera Română: FREISCHUTZ — ora 19; Teatrul de Operetă: VĂDUVA VESELĂ — ora 19,30; Teatrul Național (Sala Atelier): ELEGIE — ora 19; Teatrul „Lucia Sturdza Bulandra" (Sala Studio): INTERVIU — ora 19,30; Teatrul „C. I. Nottara" (Sala Magheru): ȘI EU AM FOST ÎN ARCADIA — ora 19,30; (Sala Studio): AUDIENȚĂ LA CONSUL — ora 19; Teatrul de Comedie: CIRIPIT DE PĂSĂRELE — ora 19,30; Teatrul Giulești: OMUL CARE A VĂZUT MOARTEA — ora 19,30; (Sala Majestic): REGELE IOAN — ora 19,30; Teatrul Evreiesc de Stat: MUNIȘ — ora 19,30; Teatrul „C. Tănase" (Sala Savoy): SALUTĂRI DE LA VASILE — ora 19,30; (Sala Victoria): OMUL CARE ADUCE RÎSUL — ora 19,30; Teatrul „Țăndărică" (Sala Victoria): ELEFANȚELUL CURIOS — ora 10; Ansamblul „Rapsodia Română": BUCUROȘI DE OASPEȚI — ora 19,30; Circul „București": INVITAȚIE LA CIRC — premieră — ora 19,30.

TELEGRAME

Președintele Republicii Socialiste România, NICOLAE CEAUȘESCU, a adresat președintelui federal al Republicii Austria, dr. RUDOLF KIRCHSCHLÄGER, următoarea telegramă :

Sărbătoarea națională a Republicii Austria îmi oferă plăcutul prilej de a vă adresa, în numele poporului și guvernului român, precum și în numele meu personal, cordiale felicitări, împreună cu cele mai bune urări de sănătate și fericire personală, de progres și prosperitate poporului austriac prieten.

Exprim încrederea că apropiata dumneavoastră vizită în România va impulsiona dezvoltarea relațiilor româno-austriece spre binele celor două țări și popoare, în folosul păcii, securității și cooperării în Europa și în întreaga lume.

Președintele Republicii Socialiste România, NICOLAE CEAUȘESCU, a adresat Șahinșahului Iranului, MOHAMMAD REZA PAHLAVI ARYAMEHR, următoarea telegramă :

Cu ocazia aniversării zilei dumneavoastră de naștere, Ziua națională a Iranului, îmi este deosebit de plăcut să vă adresez sincere felicitări, împreună cu cele mai bune urări de sănătate și fericire personală, de prosperitate poporului iranian prieten.

Amintindu-mi cu deosebită plăcere de întîlnirile avute împreună, îmi exprim deplina convingere că bunele raporturi statornicite între țările noastre vor cunoaște o permanentă dezvoltare, în spiritul convorbirilor și înțelegerilor convenite, contribuind astfel tot mai mult la progresul României și Iranului, la consolidarea prieteniei și a conlucrării fructuoase atît pe plan bilateral, cît și în viața internațională, spre binele popoarelor român și iranian, al cauzei păcii și înțelegerii în lume.

Președintele Republicii Socialiste România, NICOLAE CEAUȘESCU, a primit din partea președintelui Republicii Costa Rica, RODRIGO CARAZO ODIO, următoarea telegramă :

În numele poporului și guvernului Republicii Costa Rica, precum și în numele meu personal, vă adresez profunde mulțumiri pentru cordialul mesaj transmis cu ocazia Zilei naționale a Republicii Costa Rica și cele mai bune urări pentru fericirea nobilului popor român și a Excelenței Voastre.

Primul ministru al Guvernului Republicii Socialiste România, MANEA MĂNESCU, a adresat primului ministru al Iranului, JAAFAR SHARIF EMAMI, următoarea telegramă :

Cu prilejul Zilei naționale a Iranului, am plăcerea de a vă transmite călduroase felicitări și de a vă adresa urări sincere de fericire personală, de continuă prosperitate poporului iranian.

AGENDA

PRIMIRE LA C.C. AL P.C.R.

Tovarășul Iosif Uglar, membru al Comitetului Politic Executiv, secretar al C.C. al P.C.R., președintele Comitetului pentru problemele Consiliilor populare, a primit în după-amiaza zilei de miercuri delegația de activiști ai Partidului Comunist Chinez, în frunte cu tovarășii Tien In, membru al C.C. al P.C. Chinez, prim-secretar al Comitetului provincial Gețiang al P.C. Chinez, președintele Comitetului revoluționar al provinciei Gețiang, și Cien Pei-șien, membru al C.C. al P.C. Chinez, prim-secretar al Comitetului provincial Hubei al P.C. Chinez, președintele Comitetului revoluționar al provinciei Hubei, care, la invitația C.C. al P.C.R., efectuează o vizită de prietenie și pentru schimb de experiență în țara noastră.

Cu acest prilej, oaspeților chinezi le-a fost înfățișată activitatea Comitetului pentru Problemele Consiliilor populare, experiența dobîndită în domeniul construcțiilor de locuințe, al sistematizării teritoriului, gospodăririi localităților urbane și rurale, precum și al administrației locale de stat.

La primire, care s-a desfășurat într-o atmosferă caldă, prietenească, a participat tovarășul Ion Gheorghe, membru al C.C. al P.C.R., vicepreședinte al Comitetului pentru problemele Consiliilor Populare.

Tovarășul Cornel Burtică, viceprim-ministru al guvernului, ministrul comerțului exterior și cooperării economice internaționale, a primit, miercuri dimineața, pe ministrul afacerilor externe al Republicii Socialiste a Uniunii Birmane, general brigadier Myint Maung.

În cursul întrevederii au fost discutate unele acțiuni concrete în vederea impulsionării cooperării economice și a schimburilor comerciale dintre România și Birmania, în domenii de interes reciproc.

A participat Cornel Pacoste, adjunct al ministrului afacerilor externe.

A fost prezent dr. Maung Maung Aung, ambasadorul Birmaniei la București.

★

În aceeași zi, ministrul birman al afacerilor externe a vizitat Combinatul pentru industrializarea lemnului Pipera, complexul școlar din cadrul acestei întreprinderi, precum și cartiere de locuințe și obiective sociale din București.

Miercuri la amiază, președintele Marii Adunări Naționale, Nicolae Giosan, a primit pe deputatul Cecil Dennis sr., președintele Comisiei pentru lucrări publice a Camerei Reprezentanților din Republica Liberia, care întreprinde o vizită în țara noastră.

La 25 octombrie 1978, a sosit la București Rajnai Sandor, noul ambasador extraordinar și plenipotențiar al Republicii Populare Ungare în Republica Socialistă România.

Cu prilejul împlinirii a 30 de ani de la stabilirea relațiilor diplomatice dintre România și Republica Populară Democrată Coreeană, Constantin Oancea, adjunct al ministrului afacerilor externe, a oferit, miercuri, un dineu în onoarea lui Sin In Ha, ambasadorul R.P.D. Coreene la București.

Cu prilejul Zilei naționale a Austriei, Institutul român pentru relațiile culturale cu străinătatea a organizat, miercuri după-amiază, o manifestare culturală care a avut loc la Casa de cultură a I.R.R.C.S.

Cu prilejul Zilei Armatei Republicii Socialiste România, miercuri dimineața, la Monumentul eroilor patriei și la Cimitirul militar „Ghencea" din Capitală, au fost depuse coroane de flori din partea Ministerului Apărării Naționale și Ministerului de Interne, precum și din partea Comitetului organizatoric al veteranilor din războiul antifascist.

De asemenea, la Monumentul eroilor sovietici din București au fost depuse coroane de flori din partea Ministerului Apărării Naționale și a Comitetului organizatoric al veteranilor din războiul antifascist.

La solemnități au participat general-locotenent Ion Hortopan, prim-adjunct al ministrului apărării naționale și șef al Marelui Stat Major, general-locotenent Gheorghe Gomoiu, adjunct al ministrului apărării naționale și secretar al Consiliului Politic Superior al Armatei, general-locotenent Alexandru Dănescu și general-maior Vasile Moise, adjuncți ai ministrului de interne, generali activi și în rezervă, ofițeri, pionieri.

La Monumentul eroilor sovietici au fost de față B. I. Minakov, ministru consilier la Ambasada Uniunii Sovietice, general-maior A. M. Kuciumov, atașatul militar, aero și naval al acestei țări la București.

După depunerea coroanelor s-a păstrat un moment de reculegere în memoria eroilor căzuți în luptele pentru eliberarea patriei.

★

Coroane și jerbe de flori au fost depuse și la mormintele și cimitirele existente în țară ale ostașilor români și sovietici căzuți în războiul antifascist.

La sate – o perioadă decisivă, de maxim efort pentru ca nimic din recolta acestui an să nu rămînă pe cîmp!

IALOMIȚA: Ritm înalt la culesul porumbului

Pe ogoarele consiliului intercooperatist Lehliu, circa 60 la sută din suprafețele cultivate cu porumb au fost recoltate, înregistrîndu-se un avans de aproape 1 000 ha față de perioada similară a anului anterior. Tînărul inginer Viorel Bunghez, directorul S.M.A. Lehliu, explică aceste ritmuri prin **extinderea lucrărilor mecanizate de recoltare.** „Față de 90 ha în 1977, acum avem un program de recoltare cu combinele pe 940 ha, din care am realizat deja circa 600 ha", ne spune tînărul specialist. La fața locului consemnăm gruparea combinelor pe formații de lucru — 5 combine, tocători, remorci pentru transport — în trei puncte de lucru : la cooperativele din Dor Mărunt, Lehliu-Gară și Izvoarele. Grupele de lucru sînt dirijate în lan de tinerii ingineri mecanici Eugen Dimache și Adrian Neagu, precum și de doi ingineri din Centrala de mecanizare, Dan Erhan și Samuel Tutunaru. Prin prezența atelierelor mobile la cap de tarla se intervine operativ pentru remedierea defecțiunilor. Combinele sînt reglate de cîte 3—4 ori pe zi pentru a se reduce procentul de pierderi sub 4,5 la sută. Remarcăm, la unitatea din Înfrățirea prezența a 15 combine de recoltat porumb sosite în ajutor de la S.M.A.-Grivița, unde, după cum ne spune mecanicul Aurel Săndulache, s-au încheiat lucrările pe suprafața planificată. Dar, experiența primului an de recoltare mecanizată evidențiază că mai apar unele defecțiuni din cauza necunoașterii mașinilor, a staționărilor pentru afluirea mijloacelor de transport și pentru reglaje, ceea ce conduce la nerealizarea ritmurilor maxime. De aceea, notăm ca un fapt bun, **prezența specialiștilor, intervenția lor operativă, pe fluxul tehnologic, la remedierea defecțiunilor și organizarea transportului.** Iată cîteva nume de tineri mecanizatori a căror contribuție la recoltare este deosebită : Vasile Medvediu, Florea Cioacă, Constantin Neagu, Ion Bitu, Mușat Iovescu și alții.

Pe ogoarele cooperativei agricole din Dor Mărunt, alături de combineri și specialiști, îl întîlnim pe Constantin Popa, Erou al Muncii Socialiste, președintele unității. Recunoscutul gospodar al ogoarelor, a cărui experiență se regăsește în producțiile record ale cooperativei, obținute constant an de an, ne spune înainte de situația operativă a zilei un fapt la care ține foarte mult : „Ajutorul tinerilor din comună este deosebit. Numai cîteva cifre care spun, dincolo de ele, hărnicia, dăruirea și abnegația cu care au lucrat : au recoltat 400 tone tomate, 30 tone struguri, au sortat 100 tone cartofi și au depănușat 200 tone porumb". Și în antiteză cu ampla mobilizare de forțe (peste 1 000 de oameni prezenți, la lucrările cîmpului) tot președintele Constantin Popa este nedumerit de ce alții, ca Marin Oance, Vasile Vereș, Ilie Sălceanu, din Dor Mărunt, sau Petre Iancu, Dumitru Burcioiu, Stan Cupieru, Ion Ștefan, Sterea Tănase din Înfrățirea nu vin la muncă decît din cînd în cînd, iar atunci cînd vin se prezintă la orele 8—9 la treabă. Nu am fi notat aceste nume, nu ne-am fi oprit asupra lor cu atîta insistență, dar majoritatea sînt tineri și pe deasupra mecanizatori.

ȘTEFAN DORGOȘAN

CLUJ: Acțiuni de întrajutorare, dar și restanțe la eliberarea terenului

Semănatul griului se apropie de stadiul final. În multe unități agricole cooperatiste, cum sînt cele din Sănduleşti, Huedin, Cîmpia Turzii, lucrarea a fost încheiată. Forțele mecanice sînt imediat deplasate în celelalte unități rămase în urmă. Asemenea acțiuni de întrajutorare am întîlnit la Turda, Iclod, Căian, Gherla și Dej. Principala cauză a rămînerii în urmă este lipsa de teren eliberat. Așa, bunăoară, la S.M.A. Apahida, din cele 3 736 ha planificate a fi semănate cu grîu, lucrarea s-a făcut pe 3 450 ha. În multe unități agricole, cum sînt cele din Dezmir, Boju, Pata, Jucu, însămînțările s-au încheiat. Tractoarele cu pluguri și discuri de aici s-au deplasat la unitățile agricole din Cojocna și Apahida, unde suprafața rămasă de semănat depășește 250 ha. Cele 25 de semănători, 40 de discuri și 50 de pluguri lucrează acum pe suprafața eliberată de 150 ha. Cam puțin avîndu-se în vedere că mai sînt de semănat cu grîu, așa cum am arătat, peste 250 ha. Numai la cooperativa agricolă de producție din Cojocna griul urmează după porumb pe 280 ha, iar suprafața eliberată este în jur de 80 hectare. În această situație cooperatorii din Cojocna trebuie să intensifice ritmul de muncă atît la cules cît și la eliberarea terenului.

Un exemplu în acest sens ni-l oferă cooperatorii din Apahida care au eliberat la timp suprafețele ce au fost ocupate cu sfeclă de zahăr, cartofi, iar acum fac loc plugurilor pe solele de pe care s-a cules porumbul. În ziua raidului nostru în punctele de lucru de la Cîmpenești și Corpadia, zece pluguri și opt discuri asigurau patul germinativ în vederea însămînțării griului. În urma plugurilor și discurilor Dumitru Telecan, Teodor Dîmbeanu, Ilie Negrea introduc în sol sămînța de grîu. Deși terenurile sînt în pantă ei reușesc să însămînțeze zilnic cîte 30 ha. Cu ajutoarele primite de la celelalte secții lucrarea se poate încheia în două zile pe cele 128 ha rămase. Pînă atunci însă trebuie eliberate 70 ha ocupate cu porumb. În ziua raidului nostru resturile vegetale au fost strînse de pe 30 ha, asigurîndu-se astfel frontul de lucru pentru semănători.

OVIDIU MARIAN

BULETINUL LA ZI AL RECOLTĂRILOR

● **SFECLA DE ZAHĂR. În unitățile agricole cooperatiste recolta de sfeclă de zahăr a fost strînsă de pe trei sferturi din suprafața cultivată. În județele Cluj, Alba și Hunedoara recoltarea sfeclei s-a terminat, iar în județele Botoșani, Sibiu și Bistrița-Năsăud se apropie de sfîrșit. Recoltatul ca și transportul din cîmp spre fabricile de zahăr și silozuri trebuie însă mult intensificate. Există încă în cîmp circa 700 000 tone, cantitate mai mare decît cea din săptămîna trecută. Restanțe mai mari în transportul sfeclei se înregistrează în unitățile agricole cooperatiste din județele Mureș, Suceava, Botoșani, Neamț și Bihor.**

● **PORUMBUL. În județul Mehedinți porumbul a fost recoltat de pe 85 la sută din suprafața cultivată, mai mult de 50 întreprinderi de stat și cooperative de producție încheind culesul. Pentru terminarea grabnică a recoltării, comandamentul agricol județean a trecut la deplasarea operativă a mijloacelor mecanizate din zona de nord în sudul județului. În primele trei zile din această săptămînă, pe ogoarele județului Dolj s-a înregistrat o creștere a vitezei de lucru la culesul porumbului, ca urmare a acțiunilor de ajutorare a unităților rămase în urmă, a folosirii chibzuite a mijloacelor mecanizate. Datorită acestor măsuri inițiate de comandamentul agricol județean în circa 50 de unități cooperatiste și de stat porumbul a fost cules de pe întreaga suprafață, iar în altele se recoltează de pe ultimele hectare. La nivelul județului recoltarea s-a realizat pe aproape 75 la sută din suprafața cultivată. Culesul și transportul întregii recolte de porumb constituie în aceste zile, pentru lucrătorii ogoarelor buzoiene, obiective prioritare. Datorită măsurilor luate, întreaga cantitate de porumb recoltată pînă acum, de pe mai bine de 60 la sută din suprafața cultivată în cooperativele agricole de producție și 99 la sută din cea a întreprinderilor de stat a și fost înmagazinată.**

● **LEGUMELE. Din datele centralizate la Ministerul Agriculturii și Industriei Alimentare, rezultă că producția de legume culeasă din grădinile fermelor de stat și cooperativelor agricole de producție reprezintă 58 la sută din programul stabilit. Deși în ultimele zile ritmul culesului a crescut, rezultatele practice nu sînt satisfăcătoare, dacă se are în vedere că luna octombrie este pe sfîrșite, iar pe cîmp se mai află însemnate cantități de cartofi, varză, rădăcinoase, tomate, ardei.**

În grădinile fermelor de stat și unităților cooperatiste din județele Iași, Ilfov, Alba, Galați, Buzău, Teleorman, unde munca a fost mai bine organizată, culesul se desfășoară corespunzător graficelor întocmite. Rămîneri în urmă se înregistrează într-o serie de unități din județele Caraș-Severin, Bacău, Neamț, Tulcea, Ialomița, unde se impune mobilizarea tuturor forțelor de la sate, folosirea integrală a zilei de muncă.

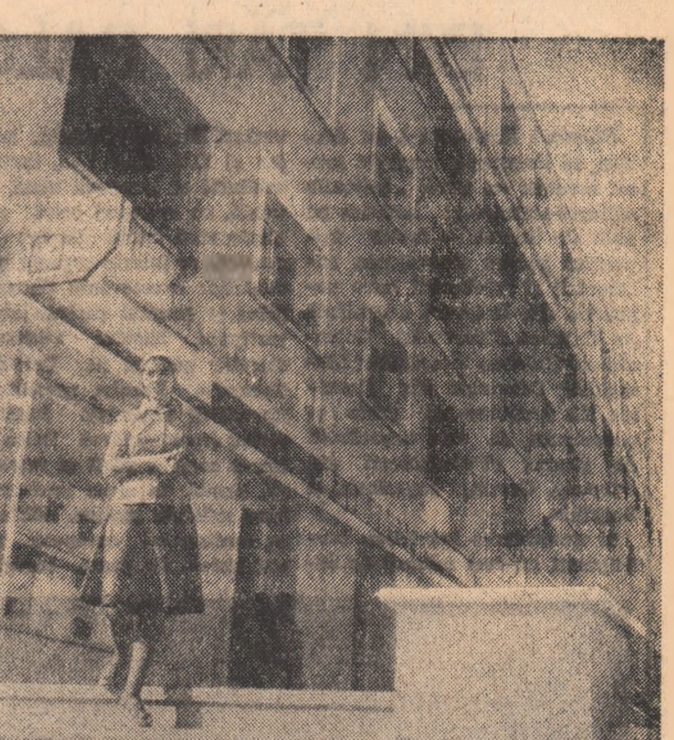

Strada Portului a noului oraș Zimnicea

Foto : ION MARCOVICI

Onorarea tuturor comenzilor

(Urmare din pag. I)

SE IMPUNE UN SPRIJIN MAI SUBSTANȚIAL DIN PARTEA M.T.Tc.-ULUI

Un mare număr de vagoane descoperite pe patru osii, ce trebuiau livrate pînă la sfîrșitul trimestrului III, se află și acum în întreprindere, blocînd căile de acces și împiedicînd buna desfășurare a procesului productiv. Ni se explică că nu pot fi livrate din cauza lipsei vagoanelor platformă necesare încărcării lor. La sfîrșitul trimestrului III, circa 200 asemenea vagoane complet terminate așteptau livrarea. Acum, numărul lor se ridică la peste 300. Au fost expediate, pînă la această dată, numai 74 de vagoane. Într-un ritm cu totul și cu totul nesatisfăcător. Se impune, fără îndoială, ca toate organele de resort, în frunte cu Ministerul Transporturilor și Telecomunicațiilor, să ia măsuri urgente pentru asigurarea platformelor și lichidarea stocului de vagoane din întreprindere. Revenind la programul de măsuri întocmit de conducerea întreprinderii pentru realizarea integrală a planului la toți indicatorii, și implicit a planului la export, se impune să menționăm faptul că s-a prevăzut asigurarea unui ritm superior de montaj — 8—9 vagoane zilnic, că s-au rezolvat o serie de probleme presante, cum ar fi obținerea la termen sau în devans a unor colaborări, asigurarea unui ritm mai intens de livrare a vagoanelor existente în stoc. Sigur, aceste măsuri sînt completate cu cele tehnico-organizatorice luate în fiecare secție de producție în parte. Respectarea riguroasă a planificărilor făcute va conduce, se estimează, la realizarea integrală a planului la export și chiar la o depășire de circa 1 milion lei valută.

Raidul întreprins în cîteva secții unde se lucrează intens pentru producția destinată exportului, raid în care am fost însoțiți de secretarul comitetului U.T.C. al întreprinderii, Octavian Manafu, ne-a demonstrat elocvent că tînărul colectiv de muncă de aici — cuprinzînd peste 1 000 de uteciști — este hotărît să depună toate eforturile pentru ca, în ultimele două luni ale anului, planul de export să fie îndeplinit.

ÎN FIECARE SCHIMB, TOATE MAȘINILE ȘI UTILAJELE – LA CAPACITATE MAXIMĂ

În atelierul de prelucrări mecanice — ne spune maistrul Mihai Neagoe, șeful atelierului — mașinile și utilajele pe care se prelucrează barele de tracțiune, cîrligele de tracțiune și crapodinele, lucrează în trei schimburi. Recent a fost pusă la punct o mașină de copiat, montată pe un strung carusel, care execută prin copiere, în baza unor șabloane deja confecționate, crapodinele necesare vagonului pentru transport ciment pe patru osii-R.P.U. Această mașină a condus la o creștere importantă a productivității muncii și, în același timp, la degrevarea altor utilaje cu mare încărcare. Organizațiile U.T.C. de aici, cuprinzînd aproape 150 de tineri, s-au angajat ca pînă la sfîrșitul lunii să efectueze 300 de ore muncă patriotică în sprijinul producției, pentru a se asigura decalajul necesar montajului.

În secția I producție, unde se efectuează montajul vagoanelor destinate exportului în R. D. Vietnam, în chiar ziua documentării noastre, ieșea de pe bandă vagonul purtînd numărul 388, dintr-o comandă ce totalizează 405 bucăți.

„În aceste zile, cînd întreg colectivul nostru de muncă este puternic mobilizat în vederea recuperării restanțelor și îndeplinirii planului de export — intervine maistrul Ion Megan, șeful secției I montaj — formațiile de lucru care vor executa vagoanele destinate exportului în R. P. Ungaria sînt deja stabilite. Acum, se analizează în detaliu, cu toți oamenii, documentația tehnică. Avem de executat în două luni 264 de vagoane. Planificarea făcută impune un ritm zilnic de 6 vagoane, ritm pe care îl vom respecta cu strictețe. Avem un colectiv bun, format în marea majoritate din tineri — peste 65 la sută — și trebuie să mărturisesc că am atins acest ritm, deci este întru totul posibil să ne îndeplinim obiectivul propus".

Tînărul lăcătuș Ion Mutu din sectorul frîne, secretarul organizației de partid de aici, ne mărturisește că în acest sector, în cadrul echipelor, muncesc numai uteciști : „Acordăm cea mai mare atenție calității. Nu admitem absolut nici o abatere de la tehnologiile de execuție, reperul pe care îl montăm fiind un reper de bază de care depinde siguranța circulației. Întreg colectivul secției este puternic mobilizat pentru ca, efectuînd lucrări de calitate, să reușim îndeplinirea planului de export, onorarea tuturor comenzilor".

Implicîndu-se direct și eficient în mobilizatoarea acțiune de recuperare urgentă a rămînerilor în urmă și de asigurare a condițiilor necesare îndeplinirii și depășirii planului de export, organizația U.T.C. s-a angajat, prin tinerii din secțiile sculerie, prelucrări mecanice și montaj, să efectueze peste 2 000 ore muncă patriotică în sprijinul producției. Astfel, tinerii din secția sculerie, ne informează sculerul matrițer Gheorghe Gușiță, secretarul organizației U.T.C., s-au angajat să devanseze introducerea pe flux a SDV-urilor necesare vagonului R.P.U. — cu cel puțin o săptămînă, prin prestarea zilnică a 2 ore muncă patriotică de către fiecare din cei 125 uteciști. Sculerii matrițeri Dan Gușiță, Ion Constantinescu, Ion Arvat, Mihai Lazăr și Constantin Popescu, din echipa tineretului condusă de Gabi Teodorescu, și-au îndeplinit deja angajamentul. Și exemplele de acest gen, oferite de uteciștii de la „MEVA", pot continua. Eforturile depuse în aceste zile de întreg colectivul de muncă de aici, tineri și vîrstnici, muncitori, tehnicieni, maiștri, ingineri și economiști vizează îndeplinirea unui angajament muncitoresc de onoare : recuperarea restanțelor, îndeplinirea și depășirea planului la export.

SPORT ● SPORT ● SPORT ● SPORT ● SPORT ● SPORT ● SPORT ● SPORT

Campionatele mondiale de gimnastică

Gimnastele românce își apără, astăzi, din toate puterile, poziția în ierarhia mondială

Campionatele mondiale de gimnastică au depășit ora startului și se găsesc acum în plină desfășurare. Reuniunea de miercuri seară, încheiată la o oră tîrzie, a oferit tuturor celor prezenți un spectacol de înaltă ținută, în care gimnaștii japonezi, în frunte cu deținătorul titlului mondial Kenmotsu, au fost, ca și în prima zi, vioara întîi.

Echipa niponă, aflată în duel direct cu reprezentativa U.R.S.S., este apreciată aici ca o veritabilă generație de aur a gimnasticii mondiale, o generație care, deși nu se mai află la vîrsta primei tinereți, rămîne la fel de viguroasă și de valoroasă. „Japonia rămîne Japonia", își intitula articolul un ziarist francez și nu uita să sublinieze că triumful elevilor antrenorului Ota are la bază experiența mare pe care au acumulat-o de-a lungul anilor gimnaștii din țara soarelui răsare. E de-a dreptul nefiresc să auzi acum în gimnastică despre campioni mondiali între 28 și 30 de ani, cum sînt Kenmotsu, Tsukahara, și colegii lor. Totuși, aceasta este realitatea, Japonia trecîndu-și miercuri seara la activ un nou titlu suprem, titlu pe care îl deține fără întrerupere din 1960 și pînă acum !

Clasați pe locul secund, gimnaștii sovietici au lăsat, la rîndul lor, o bună impresie, tînărul Alexandr Detiatin dovedindu-se a fi o veritabilă valoare a gimnasticii mondiale, ca de altfel, Nicolai Andrianov și Eduard Azarian.

Trecînd peste celelalte echipe din ordinea finală, să ne oprim acum la gimnaștii români, care se situează — după cum o arată și clasamentul — pe o poziție neașteptat de modestă. E drept, ei pot acuza faptul că minimum două formații clasate mai bine au beneficiat de ajutorul consistent al arbitrajului, dar chiar și în această situație echipa masculină a României nu ar fi atins podiumul de premiere. Se pare că la masculin e nevoie în gimnastica noastră de un suflu nou, de o concepție mai curajoasă, de eforturi mult mai intense, iar lucrurile acestea ar deveni realizabile, credem noi, prin promovarea masivă a tinerilor antrenori, pornind de la nivelul cluburilor și pînă la echipa națională.

Și pentru că am ajuns la fete să ne oprim la ele, mai ales că joi seara gimnastele noastre reintră în lupta pentru medalii.

După neplăcuta situație de marți, întreaga presă franceză, ca și comentatorii radio și ai agențiilor de presă acordă spații largi echipei României, despre care se spun numai cuvinte frumoase. În unanimitate specialiștii sînt de acord că toate contestațiile înaintate de delegația română au fost perfect justificate. Arbitrajul este criticat aspru, violent chiar, și asta nu numai pentru „greșelile" făcute față de echipa noastră, ci în general, pentru întreaga reuniune de marți. În acest sens, ziarul „Dernieres Nouvelles", (care apare la Strasbourg și care publică miercuri la loc de frunte fotografia Nadiei Comăneci, iar dedesubt o imagine a Emiliei Eberle), notează printre altele : „Noțiunea de fair-play a dispărut fără mari speranțe de a se întoarce !", prezentînd apoi întreaga situație petrecută cu Teodora Ungureanu și Marilena Neacșu la sol, ca și cu Nadia Comăneci la sărituri. Ziarul subliniază : „Favoritele unui public cald, româncele sînt cele mai frumoase. Nadia Comăneci nu renunță, ea își apără titlul pînă la capăt, iar Emilia Eberle este o veritabilă Comăneci la începuturile sale".

Departe de a împărtăși pesimismul ziaristului francez, care afirma că sînt slabe speranțe ca spiritul de sportivitate al arbitrajului să revină, avem convingerea că în întrecerile de joi și din zilele următoare, această mare sărbătoare a gimnasticii internaționale care sînt Campionatele mondiale, se va bucura de un sprijin solid, corect și dezinteresat, din partea tuturor arbitrilor și a conducerii juriului de concurs.

Fetele noastre, care au efectuat miercuri două antrenamente, sînt în excelentă dispoziție de concurs, și, după cum ne declara Nicolae Vieru, secretarul Federației noastre de specialitate, ele „sînt decise să dovedească lumii întregi valoarea gimnasticii feminine românești, resursele ei mari, forțele noi de care dispune".

Strasbourg, prin telefon de la trimisul special al „Scînteii tineretului", HORIA ALEXANDRESCU

În Campionatul european de fotbal **ROMÂNIA - IUGOSLAVIA 3 - 2**

O VICTORIE PREȚIOASĂ

după un joc doar parțial concludent

Debutul echipei române în Campionatul european intertări a coincis cu o victorie, e drept, la o diferență de un singur gol, dar este o victorie obținută în fața unui adversar valoros — care cel puțin în prima repriză ne-a arătat un fotbal de clasă — și care ne ține deschisă calea spre calificare.

Meciul — foarte dîrz disputat — a avut o desfășurare inegală. În prima repriză au dominat mai mult oaspeții care au legat mai bine jocul, dovedindu-se buni tehnicieni, cu o partitură mai lucidă. În această parte a jocului, echipa noastră a jucat lent, dezorganizat, arătîndu-se incapabilă să creeze acțiuni și faze dinamice, decisive la poarta apărată de Borota. În partea a doua a meciului, mai ales după primele 10 minute, activitatea din cîmpul de joc a echipei noastre se transformă radical în bine, fapt ilustrat de dominarea jocului și a terenului, ca rezultat al ritmului dinamic impus de jucătorii noștri, a combinațiilor rapide, pe direcția porții, a unei ofensive continue care a incomodat vizibil adversarul derutîndu-l și forțîndu-l să greșească. Meritul principal revine lui Dobrin și Aurică Rădulescu care, prin tehnica lor recunoscută, prin calm, precizie și luciditate, au reușit să creeze faze periculoase, uneori chiar în careul fotbaliștilor iugoslavi ca rezultat al combinațiilor eficiente și a paselor mai inspirate. Randamentul piteșteanului a crescut, din momentul retragerii lui mai spre marginea terenului, spațiul mai puțin aglomerat favorizîndu-i driblingurile și pasele de maestru, împreună cu Rădulescu reușind să dezorganizeze și să pună în derută defensiva oaspeților. Păstrarea cît mai mult timp a mingii a permis echipei noastre să joace perioade lungi în terenul adversarilor, apărătorii noștri aducîndu-și contribuția, mai consistent, la acțiunile ofensive. Așa am reușit să marcăm primele două goluri prin același apărător — Sameș. Omogenitatea mai mare din repriza secundă, spiritul ofensiv, circulația rapidă și precisă a balonului au făcut ca atacul să crească atît în forță, cît și în luciditate astfel că adversarul n-a mai avut răgazul să se regăsească. Dacă această victorie stă mai mult sub semnul excelentei prestații a lui Dobrin — pe care l-am cerut recent să fie inclus în echipă — și a lui Rădulescu, precum și a lui Romilă și Sameș, harnici, hotărîți, nu putem să nu spunem că unii dintre componenți nu s-au achitat de datorii și răspunderi, nu au îndreptățit selecționarea. Un randament slab au avut Anghelini, Vigu, depășiți cu ușurință în duelurile cu adversarii, cu greșeli decisive, cum s-a văzut în cazul lui Anghelini ; nesemnificativ este aportul lui Iordănescu, care mai mult s-a încurcat în minge, încurcîndu-și și coechipierii, decît a construit; Doru Nicolae nu s-a descurcat, a ratat, dovedind, cel puțin în acest meci, că nu se poate încadra în mecanismul naționalei. O zi norocoasă n-a avut nici Crișan care a irosit două-trei mari ocazii de gol. Ca să nu mai vorbim de Răducanu care, iată, din nou se joacă nu numai cu nervii spectatorilor, ci chiar cu soarta unui meci, cu șansele echipei naționale. Talentul nedublat de seriozitate și răspundere devine nul !

Pe linia îmbunătățirii jocului, a selecției componenților, conducerea tehnică a echipei mai are mult de lucru. Partidele care vin sînt mult mai grele. Meciul cu Spania de la Valencia — 15 noiembrie — trebuie pregătit și mai temeinic. Ca să reziste sau să aspire la un rezultat onorabil trebuie să joace cel puțin ca în momentele bune din acest meci. Ne gîndim care ar fi fost rezultatul dacă nu juca Dobrin ? Sau Rădulescu, ori Sameș? De ce punem această întrebare ? Pentru că acești jucători au fost titularizați în ultimul moment, prin forța împrejurărilor, adică au fost, pentru selecționeri, soluții de ultimă oră determinate de accidentarea unor jucători. Dar dacă Dobrin a fost cel mai bun jucător de pe teren, oare nu-i momentul și cazul să ne gîndim că așa ca el, au mai rămas, pe dinafară, și alți colegi de generație, la care s-a renunțat, cu prea multă ușurință ? Jucători cu experiență și cu clasă internațională, care ar fi putut întări forța de joc a echipei, ar fi putut contribui la perfecționarea registrului tehnico-tactic al naționalei, care ar fi ajutat-o, în consecință, să practice un fotbal modern, competitiv, cu mai multe șanse de izbîndă în marile confruntări internaționale, în tentativa de a se califica în competițiile oficiale de anvergură. Sperăm să nu fie luate, toate acestea, în primul rînd ca sugestii, ci ca subiecte de reflecție.

VASILE CĂBULEA

După ce Petrovici ratează o bună ocazie, în min. 4, Dobrin îl găsește cu o pasă ideală pe D. Nicolae, nemarcat, dar acesta șutează în bara transversală. În min. 22 Anghelini lovește mingea cu mîna în careu ; Petrovici transformă : 1—0 pentru oaspeți. O bună ocazie ratează Sameș în min. 25. În două rînduri, (min. 26 și 38) Bölöni șutează periculos. Ocazii mari irosesc, în repriza secundă, Crișan (min. 52) — una din marile ocazii ale meciului — și Rădulescu. Dominarea noastră se concretizează în min. 62, cînd Sameș, venit în atac, reia cu capul o pasă magistrală a lui Dobrin. Pe tabelă : 1—1. În min. 67 Crișan scapă singur în careu, dar șutează în portar. În min. 71 se repetă, oarecum, faza primului nostru gol : Dobrin execută iarăși o lovitură impecabilă, și același Sameș, prezent în careu, șutează imparabil : 2—1 pentru România. Jucătorii noștri continuă asaltul. În min. 76 un apărător iugoslav comite henț în careu : Iordănescu transformă precis : 3—1. În min. 80 același Iordănescu ratează o ocazie cît roata carului trăgînd afară cînd se afla singur cu portarul Borota în careul mic. O greșeală a apărării noastre — în care Răducanu își dă din nou în petic, în stilul său personal — e drept ajutat și de Rădulescu care pasează... acasă, — se soldează cu un nou gol pentru oaspeți înscris în min. 90 de Desnița. Formațiile : România : Răducanu, — Anghelini, Sameș, Ștefănescu, Vigu — Romilă, Bölöni, Iordănescu, — Crișan, Dobrin, Doru Nicolae ; Iugoslavia : Borota, — Mujinici, Stoikovici, Trifunovici, Hagiabdici, — Țukrov, Petrovici, Surjak, — Zungul, Halilhagici, Bușici. În repriza a doua au mai jucat Rădulescu (min. 46 în locul lui Doru Nicolae) în echipa României și Rojici și Desnița în cea a Iugoslaviei.

NAȚIONALELE DE BOX: Din nou... selecția!

Acum, după ce i-am văzut la lucru pe cei peste 200 de boxeri prezenți la finale, mulți dintre ei tineri, fără „nume sonore", am ajuns la concluzia că problema cea mai serioasă cu care se confruntă boxul românesc este aceea a selecției. Cu rare excepții — pentru că cu greu am putea da cîteva exemple — pretendenții la gloria ringului, nu au calități necesare practicării boxului. Unii dintre ei sînt bine clădiți fizic, rezistenți la lovituri, dar lenți în execuții. Alții, dimpotrivă, sînt prea fragili pentru acest sport. În sfîrșit, o altă categorie, de vîrstă mai ridicată, practică un box lipsit de orizont. Aceștia din urmă au devenit și un pericol pentru mai tinerii lor parteneri de întrecere prin boxul obstrucționist pe care îl practică nu de azi de ieri, ci de ani de zile. Discutînd cu mai mulți antrenori, despre procesul de selecție, deosebit de important într-un sport cum este boxul, a reieșit că, la ora actuală, se procedează cam la întîmplare, după formula : „cine vine în sala de antrenament și rămîne..." beneficiază de pregătire, iar în final, iată-l prezent și pe ringul campionatelor. Are sau nu are calități, asta interesează mai puțin. Condiția principală este astăzi ca tînărul să vrea să facă box. Are sau nu talent, ce contează ! După o scurtă perioadă de pregătire datorită lejerității formulei competiționale, boxerul fără har se vede urcat pe ringul de box, și așa, de la an la an, din concesie în concesie, ajungem la mediocritate, la rezultatele pe care le știm.

★

În limitele categoriei ușoară, Carol Hajnal (Steaua) l-a întrecut la puncte pe Mihai Ciobotaru (C.F.R. Timișoara), în timp ce Simion Cuțov (Dinamo) a obținut victoria prin abandon în fața lui Constantin Bujor (Motorul Arad). La categoria pană, Gheorghe Oțelea (Dacia Pitești) l-a învins, cu o decizie de 3—2, pe Nicolae Stan (Metalul Drobeta-Turnu Severin), iar Titi Cercel (Dinamo București) a terminat învingător, tot la puncte, meciul susținut cu Mihai Ploieșteanu (Metalul București).

Alte rezultate : categ. ușoară : Constantin Ștefanovici (Electroputere Craiova) dispune la puncte de Leontin Sandu (Prahova Ploiești) ; categ. semiușoară : Titi Tudor (Prahova Ploiești) învinge la puncte pe Gheorghe Roșca (B.C. Brăila) ; Adrian Turcitu (C.F.R. Craiova) cîștigă la puncte la Florian Barna (Motorul Arad) ; categ. semigrea : Constantin Văran (C.S.M. Reșița) întrece la puncte pe Nicolae Coman (C.S.M. Cluj-Napoca) ; Georgică Donici (Steaua) dispune la puncte de Ion Gyorfi (Dinamo).

Astăzi se vor desfășura două reuniuni, programate la orele 14,00 și, respectiv, 19,00.

TEODOR POGOCEANU

MASA ROTUNDĂ A TINERILOR DIN ȚĂRI BALCANICE

Miercuri dimineața s-au deschis, la București, lucrările mesei rotunde cu tema „Acțiunile cultural-artistice și turistice pe linie de tineret — factor important pentru dezvoltarea colaborării și înțelegerii între popoarele din Balcani", organizată de Uniunea Tineretului Comunist și Uniunea Asociațiilor Studenților Comuniști din România. La reuniune iau parte reprezentanți ai unor organizații de tineret și studențești din Bulgaria, Grecia, Iugoslavia și România.

În deschiderea lucrărilor, participanții au fost salutați de tovarășul Nicolae Croitoru, secretar al C.C. al U.T.C., care a subliniat că prezenta masă rotundă, ce urmează celei organizate anul trecut tot în țara noastră, se înscrie organic preocupărilor consecvente ale partidului și statului nostru, ale tovarășului Nicolae Ceaușescu, secretar general al Partidului Comunist Român, președintele Republicii Socialiste România, vizînd transformarea Balcanilor într-o zonă a păcii și înțelegerii, lipsită de arme nucleare și baze militare străine, edificarea pe continentul european a unui sistem de pace, securitate și colaborare între popoare. Vorbitorul a relevat, totodată, contribuția pe care tînăra generație poate și trebuie să o aducă la dezvoltarea raporturilor de prietenie, înțelegere și colaborare între popoarele și tineretul din țările balcanice.

În aceeași zi au început dezbaterile asupra temei: „Rolul artei și culturii în înfăptuirea păcii și colaborării în Balcani".

După-amiază, participanții la masa rotundă au avut discuții la Consiliul Culturii și Educației Socialiste, au vizitat obiective social-culturale din municipiul București.

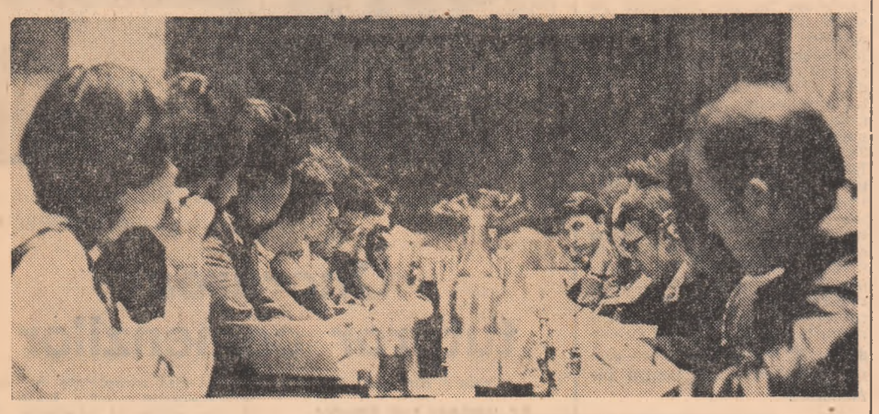

DEZBATERILE DIN ADUNAREA GENERALĂ A O.N.U.

România sprijină ferm lupta popoarelor împotriva discriminării rasiale

INTERVENȚIA REPREZENTANTULUI ȚĂRII NOASTRE

NAȚIUNILE UNITE (Agerpres). — De la trimisul special, Nicolae Plopeanu: În cadrul dezbaterilor din comitetul pentru problemele social-umanitare al Adunării Generale a O.N.U., pe marginea punctului intitulat „eliminarea discriminării rasiale", a luat cuvîntul **reprezentantul țării noastre,** Gheorghe Cartaș, care a arătat că asigurarea unei egalități reale în drepturi între toți cetățenii țării caracterizează întreaga politică promovată de România și reflectă spiritul umanismului nou, revoluționar, care stă la temelia politicii sale interne și externe. Poporul român — a relevat vorbitorul — a sprijinit dintotdeauna lupta popoarelor pentru cucerirea libertății naționale și sociale și a urmărit cu sentimente de profundă simpatie și solidaritate lupta lor pentru a pune capăt dominației străine și acțiunilor agresive ale regimurilor rasiste. În cadrul întîlnirilor cu reprezentanții mișcărilor de eliberare, cu prilejul vizitelor în unele state de pe continentul african, precum și în numeroasele documente semnate cu aceste ocazii de șeful statului român, președintele Nicolae Ceaușescu, s-a dat o expresie elocventă asistenței solidare acordate de România luptei pentru independență a popoarelor africane și mișcărilor de eliberare națională. România a desfășurat și desfășoară o intensă activitate la O.N.U. și în alte organisme și foruri internaționale pentru adoptarea și aplicarea în practică a unor măsuri ferme, de natură să pună capăt politicii de apartheid și discriminare rasială, a acordat sprijin politic, diplomatic, moral și material mișcărilor de eliberare din Africa australă pentru asigurarea dreptului imprescriptibil al popoarelor la autodeterminare, la a-și organiza viața conform voinței și aspirațiilor lor proprii.

Necesitatea restructurării actualului sistem de relații economice internaționale

NAȚIUNILE UNITE (Agerpres). De la trimisul special, N. Plopeanu: Dezbaterile din Comitetul pentru problemele economice și financiare al Adunării Generale a O.N.U. au reliefat îngrijorarea țărilor membre față de înrăutățirea situației economice din numeroase state ale lumii și, în mod deosebit, din cele în curs de dezvoltare.

„În ciuda unor timide semne de redresare, omenirea continuă să fie confruntată cu grave probleme economice, cum sînt recesiunea, inflația și șomajul" — a spus **reprezentantul Belgiei.** În același sens s-a pronunțat **reprezentantul Greciei,** care a evidențiat că „Rata înaltă a inflației și stagnarea economică sînt fenomene care ne împiedică să privim viitorul cu încredere". „Este extrem de dificil, a continuat el — să se aprecieze la întreaga lor amploare efectele crizei economice, dacă avem în vedere că nu poate exista o destindere reală atîta timp cît problemelor economice nu li se vor găsi soluții acceptabile".

Toți vorbitorii s-au pronunțat fără excepție pentru măsuri ferme în direcția restructurării radicale a actualului sistem de relații economice internaționale. Constatînd că în urma negocierilor intense purtate începînd din 1974, s-au realizat puține progrese în direcția adoptării unor măsuri concrete pentru înfăptuirea Declarației și a Programului de acțiune în vederea făuririi unei noi ordini economice internaționale, **reprezentantul Marii Britanii** și-a exprimat convingerea că noile negocieri duse în cadrul O.N.U. se vor încheia cu succes.

Pentru reducerea armamentelor în Europa

„Franța, stat european, consideră că toate statele ale căror forțe sînt staționate în Europa ar trebui să înceapă negocieri în vederea limitării și reducerii armamentelor convenționale amplasate aici, pentru a întări acțiunile duse pe alte planuri în favoarea destinderii și cooperării" — a declarat în Comitetul Politic al Adunării Generale a O.N.U. reprezentantul acestei țări la Națiunile Unite, Jacques Leprette. Franța — a adăugat el — va prezenta un proiect de rezoluție pentru a „preciza condițiile în baza cărora preconizează să trateze problema legăturii dintre dezarmare și ajutorul pentru dezvoltare". Vor fi elaborate, de asemenea, măsuri concrete „pentru a se pune capăt situației scandaloase în care cheltuielile pentru înarmare sînt de 14 ori mai mari decît ajutorul pentru dezvoltare", a subliniat reprezentantul francez.

Manifestări dedicate Zilei Armatei României

În cadrul manifestărilor de peste hotare dedicate Zilei Armatei Republicii Socialiste România, la Berlin, ataşatul militar aero şi naval în R.D. Germană, colonel Mihai Burbulea, a organizat o gală de filme documentare şi o expoziţie de fotografii ilustrînd activitatea militarilor români.

La Casa Centrală a Armatei din Praga a avut loc o adunare festivă la care au rostit cuvîntări general-major I. Brichta, comandantul trupelor de geniu cehoslovace, şi colonel Voicu Ţugurel, ataşatul militar şi aero român la Praga.

Cu acelaşi prilej, la Ulan Bator, la o unitate a armatei R.P. Mongole, au fost organizate o adunare festivă, o gală de filme şi o expoziţie de fotografii, iar la Stockholm, o gală de filme şi o expoziţie de fotografii şi de carte românească, înfăţişînd aspecte din viaţa, activitatea şi munca plină de abnegaţie a poporului român şi a armatei sale. O gală de filme documentare şi o fotoexpoziţie cu aspecte din viaţa şi activitatea militarilor români au fost organizate şi în capitala S.U.A. — Washington.

În saloanele Ambasadei române din Damasc, colonel Marin Sorescu, ataşat militar, aero şi naval a organizat o gală de filme militare româneşti, o expoziţie de fotografii şi de carte militară.

A participat general de corp de armată Mustafa Tlass, ministrul apărării al R. A. Siriene.

de peste hotare

● ŞTIRI, NOTE, COMENTARII ● ŞTIRI, NOTE, COMENTARII ● ŞTIRI, NOTE, COMENTARII ● ŞTIRI, NOTE, COMENTARII ●

Şefii delegaţiilor participante la Consfătuirea secretarilor cu problemele organizatorice ai Comitetelor Centrale ale partidelor comuniste şi muncitoreşti din unele ţări socialiste primiţi de tovarăşul Janos Kadar

La 25 octombrie, Janos Kadar, prim-secretar al C.C. al P.M.S.U., a primit pe şefii delegaţiilor participante la Consfătuirea secretarilor cu problemele organizatorice ai Comitetelor Centrale ale partidelor comuniste şi muncitoreşti din unele ţări socialiste, desfăşurată la Budapesta în zilele de 23—25 octombrie. Partidul Comunist Român a fost reprezentat de o delegaţie condusă de tovarăşul Constantin Dăscălescu, membru al Comitetului Politic Executiv, secretar al C.C. al P.C.R.

Cu prilejul primirii, din partea tovarăşului Nicolae Ceauşescu, secretar general al P.C.R., preşedintele Republicii Socialiste România, tovarăşului Janos Kadar i-a fost transmis un salut cordial şi cele mai bune urări de sănătate şi succes în activitatea sa.

La rîndul său, tovarăşul Janos Kadar a rugat să se transmită tovarăşului Nicolae Ceauşescu un călduros salut tovărăşesc şi cele mai bune urări de sănătate şi succes în activitatea sa consacrată fericirii şi prosperităţii poporului român.

★ ★ ★

Miercuri, Comitetul Central al P.M.S.U. a oferit o recepţie în onoarea participanţilor la Consfătuirea secretarilor cu problemele organizatorice ai Comitetelor Centrale ale partidelor comuniste şi muncitoreşti din unele ţări socialiste.

AFRICA AUSTRALĂ

● RAIDURILE RASIŞTILOR SUD-AFRICANI ASUPRA ZAMBIEI.
● SCRISOARE ADRESATĂ DE PREŞEDINTELE S.W.A.P.O. SECRETARULUI GENERAL AL O.N.U.

În cursul raidurilor aeriene efectuate săptămîna trecută în Zambia de forţe militare ale regimului rasist rhodesian şi-au pierdut viaţa 31 de soldaţi şi poliţişti zambieni, a declarat preşedintele Zambiei, Kenneth Kaunda.

„Duşmanul este brutal, nemilos şi barbar", a spus şeful statului zambian. El a cerut poporului zambian să fie gata pentru o luptă îndelungată cu rasiştii de la Salisbury, o luptă care semnifică apărarea independenţei şi integrităţii teritoriale a ţării.

Reprezentantul la O.N.U. al Organizaţiei Poporului din Africa de Sud-Vest (S.W.A.P.O.), Theo Ben Gurirab, a înmînat secretarului general al O.N.U., Kurt Waldheim, o scrisoare din partea preşedintelui S.W.A.P.O., Sam Nujoma, privind poziţia S.W.A.P.O. faţă de ultimele evoluţii în problema Namibiei. După întrevedere, Theo Ben Gurirab a declarat, într-o conferinţă de presă că S.W.A.P.O., care este recunoscută de Naţiunile Unite drept singurul reprezentant legitim al poporului namibian, priveşte acordul de la Pretoria, realizat săptămîna trecută între miniştrii de externe ai celor cinci ţări occidentale „de contact", membre ale Consiliului de Securitate — S.U.A., R.F.G., Marea Britanie, Canada şi Franţa — şi regimul rasist sud-african, drept „contrar spiritului şi literei" rezoluţiilor Consiliului de Securitate asupra Namibiei, şi, în consecinţă, îl consideră „inacceptabil şi îl respinge". Vorbitorul a arătat că nu există nici o bază pentru aplicarea planului de organizare a alegerilor sub supravegherea O.N.U. în Namibia. Respingerea de către R.S.A. a proiectului iniţial al O.N.U. privind accesul Namibiei la independenţă constituie o ameninţare la adresa păcii şi securităţii, iar Consiliul de Securitate trebuie să se intrunească cît mai curînd posibil pentru a lua în considerare impunerea de sancţiuni. Theo Ben Gurirab a subliniat că S.W.A.P.O. şi ţările africane vor acţiona pentru convocarea urgentă a Consiliului de Securitate în scopul de a analiza situaţia nou creată şi a lua măsurile care se impun.

Şedinţa Comisiei permanente C.A.E.R. pentru industria uşoară

La Havana s-au desfăşurat lucrările şedinţei a 31-a a Comisiei permanente C.A.E.R. pentru industria uşoară, la care au participat delegaţii din R.P. Bulgaria, R.S. Cehoslovacă, R. Cuba, R.D. Germană, R.P. Mongolă, R.P. Polonă, R.S. România, R.P. Ungară, U.R.S.S. şi R.S. Vietnam.

Comisia a examinat probleme legate de elaborarea programului special de colaborare pe termen lung în domeniul producţiei bunurilor industriale de larg consum şi a stabilit măsuri pentru ducerea la îndeplinire a sarcinilor ce decurg din hotărîrile şedinţei a XXXII-a a sesiunii consiliului. Comisia a adoptat, de asemenea, planul său de lucru pe anii 1979—1980.

Participanţii la şedinţă au fost salutaţi, în numele Guvernului R. Cuba, de către Flavio Bravo Pardo, vicepreşedinte al Consiliului de Miniştri.

Convorbiri româno-elene

Ministrul afacerilor externe al Greciei, Gheorghios Rallis, a primit pe Vasile Gliga, adjunct al ministrului afacerilor externe al României. Au fost examinate cu acest prilej probleme privind stadiul şi perspectivele dezvoltării pe toate planurile a relaţiilor româno-elene. Totodată, s-a efectuat un schimb de păreri cu privire la unele probleme internaţionale de interes comun. A fost de faţă Ion Brad, ambasadorul României la Atena.

● **HUA KUO-FEN, preşedintele C.C. al P. C. Chinez, premierul Consiliului de Stat al R.P. Chineze, a primit delegaţia Partidului Democrat din Guinea, condusă de Lansana Diane, membru al Biroului Politic al C.C. al partidului, ministru al justiţiei. În cadrul întrevederii părţile au relevat relaţiile de prietenie dintre cele două ţări şi popoare, informează agenţia China Nouă.**

Vizita delegaţiei P.C.R. în Norvegia

Delegaţia Partidului Comunist Român condusă de tovarăşul Ion Iliescu, membru supleant al Comitetului Politic Executiv al C.C. al P.C.R., prim-secretar al Comitetului judeţean Iaşi al P.C.R., care, la invitaţia Partidului Muncitoresc din Norvegia, efectuează o vizită în această ţară, a avut, miercuri, la sediul C.C. al P.M.N., convorbiri cu o delegaţie condusă de preşedintele partidului, Reiulf Steen.

Cu acest prilej, şeful delegaţiei române a transmis din partea tovarăşului Nicolae Ceauşescu, secretar general al Partidului Comunist Român, un cordial mesaj de prietenie preşedintelui Reiulf Steen, precum şi conducerii P.M.N.

Mulţumind pentru mesaj şi evocînd cu căldură convorbirile avute cu tovarăşul Nicolae Ceauşescu, anul trecut la Bucureşti, tovarăşul Reiulf Steen a rugat să fie transmise secretarului general al Partidului Comunist Român calde salutări şi cele mai bune urări din partea sa şi a Partidului Muncitoresc Norvegian.

În cadrul convorbirii a fost exprimată dorinţa ambelor părţi de a contribui la dezvoltarea în continuare a relaţiilor de prietenie dintre cele două partide, la extinderea colaborării multilaterale dintre România şi Norvegia.

Situaţia din Portugalia

● A LUAT SFIRŞIT CRIZA GUVERNAMENTALĂ ● ACŢIUNI ALE ŢĂRANILOR DIN ALENTEJO

Preşedintele Portugaliei, Antonio Ramalho Eanes, l-a însărcinat, miercuri, pe profesorul de drept Carlos Mota Pinto, independent, cu formarea unui nou guvern în locul cabinetului actual în exerciţiu, care, după cum se ştie, nu a primit investitura Parlamentului.

Într-o declaraţie dată publicităţii cu acest prilej, preşedintele Eanes a arătat că Mota Pinto va urmări formarea unui guvern cu un sprijin majoritar în Parlament pentru a face posibil un acord între partide pînă la alegerile generale din 1980. Acest guvern — a adăugat preşedintele — nu va fi numit oficial pînă cînd partidele politice nu vor preciza dacă vor permite membrilor lor să facă parte din noul cabinet şi pînă nu va fi clar că noul prim-ministru va avea şanse de succes.

Şeful statului portughez, a atras atenţia că, în cazul în care Carlos Mota Pinto va suferi un eşec în încercarea sa de a forma guvernul ţării, singura alternativă care mai rămîne va fi dizolvarea Parlamentului şi organizarea de alegeri generale anticipate anul viitor.

Mii de ţărani din Evora, Beja şi Porto Alegre, din provincia Alentejo, au încetat lucrul în semn de protest împotriva hotărîrii guvernului de a restitui latifundiarilor pămînturile ce le-au fost expropriate şi împărţite la ţărani în baza legii reformei agrare.

O delegaţie a ţăranilor s-a întîlnit cu premierul demisionar Alfredo Nobre da Costa cerîndu-i oprirea acestei acţiuni, care periclitează situaţia a numeroase familii. Totodată, ţăranii au cerut înlăturarea efectivelor Gărzii naţionale de pe terenurile ce urmează a fi restituite foştilor proprietari.

Pe de altă parte, ministrul agriculturii şi pescuitului, care sprijină acţiunea de restituire a pămînturilor, s-a întîlnit cu preşedintele Portugaliei, generalul Ramalho Eanes.

În numeroase localităţi din Portugalia au avut loc acţiuni de solidaritate cu ţăranii din Alentejo, organizate din iniţiativa Confederaţiei Generale a Muncitorilor Portughezi.

Secvenţe austriece

Monumente şi opere de artă celebre, un pămînt îmbibat de istorie, industrie care răspunde cerinţelor timpurilor prezente, locuitori harnici şi iubitori de frumos — iată cîteva din datele nelipsite din orice prezentare lapidară făcută Austriei, ţară care astăzi sărbătoreşte ziua sa naţională, aniversarea adoptării Legii constituţionale asupra neutralităţii permanente a ţării. Actul de la 26 octombrie 1955 a deschis o pagină nouă în istoria Austriei.

În anii postbelici, depăşind sechelele dureroase ale ocupaţiei hitleriste, poporul austriac s-a angajat cu tenacitate pe calea redresării economiei, a consolidării independenţei şi suveranităţii naţionale. Prin hărnicia şi

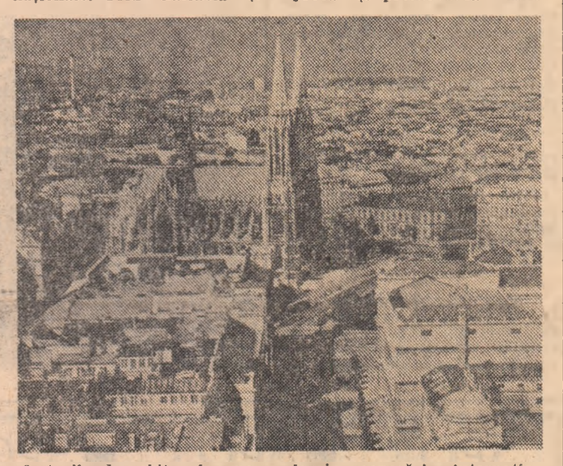

eforturile deosebite ale poporului, Austria şi-a conturat un profil distinct în rîndurile statelor industrializate ale lumii. Austria este astăzi o ţară cu o economie deosebit de dezvoltată, mai ales raportat la suprafaţă şi număr de locuitori. Frumoasa Dunăre albastră produce o importantă cantitate de energie prin centralele sale electrice, cărora li se adaugă numeroasele centrale de pe rîurile de munte. Austria dispunînd de peste 200 de centrale hidroelectrice, care o face să se numere printre primele ţări exportatoare de energie electrică. Economia austriacă cuprinde întreaga scară de produse ale industriei moderne, începînd cu construcţiile de maşini şi terminînd cu bunurile de consum. Zăcămintele de petrol descoperite la Zisterdorf, la 40 kilometri de Viena, proiectează Austria pe un loc important printre ţările europene producătoare de petrol. Diversitatea şi calitatea produselor industriei vieneze au transformat oraşul într-un solicitat centru al schimburilor comerciale internaţionale.

În domeniul extern, Austria situîndu-se pe poziţiile neutralităţii promovează o politică de largă deschidere şi colaborare cu ţările lumii, indiferent de orînduirea socială şi politică, pe plan economic ca şi pe alte planuri. Austria este preocupată să aducă o contribuţie activă la consolidarea procesului de destindere pe continentul european, la crearea unei atmosfere de încredere reciprocă şi promovarea unei largi cooperări internaţionale.

Favorizate de apropierea geografică, de legătura pe care o constituie Dunărea, de tradiţiile culturale, legăturile dintre România şi Austria s-au extins continuu. O însemnătate hotărîtoare pentru dezvoltarea raporturilor de prietenie româno-austriece au avut-o contactele la nivel înalt, care au pus în evidenţă dorinţa comună de a întări colaborarea în toate domeniile, de a adînci şi amplifica relaţiile de conlucrare rodnică dintre cele două ţări şi popoare, voinţa de a acţiona pentru edificarea securităţii europene, pentru accentuarea cursului nou spre pace şi cooperare în lume.

R. AVRAM

ORIENTUL MIJLOCIU

VIENA — Vicepreşedintele Egiptului, Husni Mubarak, a sosit, miercuri la amiază, la Viena.

Imediat după sosire, oaspetele egiptean a avut o întrevedere cu cancelarul federal Bruno Kreisky, informează agenţia M.E.N. Următoarea etapă a turneului european al vicepreşedintelui egiptean va fi Belgradul.

BONN — Regele Hussein al Iordaniei urmează să efectueze, în zilele de 5—8 noiembrie a.c., o vizită oficială în R. F. Germania — a anunţat, ieri, la Bonn, un purtător de cuvînt al Oficiului de presă federal.

Raportul U.N.C.T.A.D. privind asistenţa acordată ţărilor în curs de dezvoltare

Într-un raport dat publicităţii la Geneva de Conferinţa Naţiunilor Unite pentru Comerţ şi Dezvoltare (UNCTAD) sînt formulate critici la adresa unor state industrializate occidentale care acordă asistenţă pentru ţările în curs de dezvoltare cu mult sub cuantumul stabilit prin hotărîrile O.N.U. În raport se arată că, în timp ce un număr de 17 ţări industrializate occidentale au consimţit în anul 1971 să aloce 0,7 la sută din produsul lor naţional brut cu titlul de asistenţă oficială pentru dezvoltare, acest procent a scăzut de la 0,34 la sută în 1971, la 0,30 la sută în 1977. Raportul menţionează că numai 3 ţări occidentale furnizează asistenţă la un nivel peste cota oficială stabilită de O.N.U. — Suedia — 0,99 la sută din produsul naţional brut, Olanda — 0,84 şi Norvegia — 0,82. „Cuantumul alocat de trei ţări industrializate — R.F.G., 0,26 la sută, Japonia, 0,21 la sută şi S.U.A., 0,22 la sută — este deosebit de scăzut", se arată în raport.

Unul dintre efectele diminuării asistenţei oficiale pentru dezvoltare îl reprezintă creşterea datoriei externe, şi aşa mare, a ţărilor în curs de dezvoltare, care s-a ridicat de la 71,7 miliarde dolari în 1970, la 216,6 miliarde dolari, în 1976. În acelaşi timp, raportul semnalează o „creştere fenomenală" a datoriei ţărilor în curs de dezvoltare faţă de băncile particulare, de la 5,3 miliarde dolari în 1970 la 53,8 miliarde dolari, în 1976.

PROGRAMUL ANTIINFLAŢIONIST AL PREŞEDINTELUI CARTER

Preşedintele Jimmy Carter a prezentat un nou program privind politica salariilor şi preţurilor în S.U.A. în vederea combaterii inflaţiei. „Trebuie să facem faţă unei perioade de austeritate pe plan naţional. Sînt necesare decizii severe dacă dorim să evităm consecinţe mult mai grave", a afirmat el în susţinerea propunerilor.

Programul antiinflaţionist prezentat de şeful executivului american, preconizează, ca elemente de bază, menţinerea creşterii salariilor sub o medie anuală de 7 la sută şi limitarea creşterii preţurilor la un plafon de 5,75 la sută. Guvernul poate da cale liberă competiţiei străine sau poate înăspri anumite reglementări împotriva celor care nu respectă recomandările de mai sus. Totodată, preşedintele a promis o serioasă restrîngere a cheltuielilor federale.

Aşi pe terra

IRAN — arborele timpului

Iarna sau vara capitala iraniană îşi închide perspectiva în aceleaşi coame semeţe, mereu înzăpezite ale Munţilor Elbrus. Văzută din pantele Teheranului, bolta albită a muntelui, dominatoare şi severă, pare că se desfăşoară dincolo de timp. La poalele acestui masiv de piatră, oraşul îşi trăieşte însă viaţa trepidant şi multicolor, cu o foame niciodată stinsă, de înnoire. Într-un deceniu Teheranul, lăsînd orice ambiţie de a semăna cu sine însuşi, şi-a ridicat spre cer o pădure de zgîrie-nori, şi-a modificat plasa arterelor rutiere şi s-a întins mult dincolo de hotarele previzibile. Oraşul îşi are timpul său sfidind timpul muntelui. Dealtfel, peste tot, în Iran istoria milenară face un contact tulburător cu cea contemporană, într-o mixtură de sensuri şi forme care, pînă la urmă, consolidează ideea continuităţii şi oferă epocii moderne un ecou specific în această matcă persană care îşi numără vechimea de peste 25 de veacuri.

Împotriva tuturor aşteptărilor, Teheranul nu prezintă monumente epocale, edificii colosale sau somptuoase urme ale mileniilor de cultură persană. Motivul este cît se poate de simplu: actuala capitală s-a născut şi s-a întins vertiginos începînd de la sfîrşitul secolului al XVIII-lea, adică după ce marele imperiu îşi definitivase agonia.

Cu uliţele întortocheate aberant, avînd mai toate casele cu un singur cat, saturat de strîmte prăvălii şi suprapopulat, oraşul vechi, cum este denumită zona urbană neinfluenţată încă de ritmurile constructive moderne, nu s-ar deosebi de alte oraşe orientale mai mari sau mai mici, dacă printre clădirile mărunte nu s-ar ridica Golestanul, palatul de reşedinţă al şahilor din ultimul secol şi jumătate, iar mai departe nu s-ar zări coamele veşnic înzăpezite ale Munţilor Elbrus.

Există, în primul rînd, un Teheran-oficial. Cel în care se află palatul Golestan, principalele ministere, Muzeul de Arheologie, Bank Meli sau alte impozante clădiri. Faţadele lor stîrnesc curiozitatea, opresc turistul, dar nu îl reţin îndelung, dacă are experienţa Shirasului sau Isfahanului. Vine apoi acel Teheran-bazar, care se întinde din miezul cartierului comercial pînă departe la periferii. Mărfurile cele mai variate, vechi sau noi, stau claie peste grămadă, năvălind parcă peste trecători. O lume pestriţă, în general săracă, roieşte în toate direcţiile, cerînd, tocmindu-se, apostrofîndu-se sau refuzînd, într-un vacarm complet ameţitor.

Atmosfera tradiţională a capitalei este presată în ultimii ani de modernizarea rapidă, de o efervescenţă constructivă care schimbă şi pe orizontală şi pe verticală Teheranul. Bulevarde noi, mari pieţe în care s-au fixat monumente cu o alură ultramodernă, în sfîrşit şirul interminabil de blocuri de oţel şi sticlă. La bazele buildingurilor circulaţia rutieră se desfăşoară în cascade metalice ca în orice megalopolis, într-un iureş de claxoane şi trimbe de fum care alimentează, din plin, „smogul", realite bizară în vecinătatea cristalină a vîrfurilor Elbrusului.

Fenomenul nu se întîlneşte sau apare în proporţii acceptabile pe ruta „conservat" istorică — Shiraz, Isfahan, Persepolis. Mai tot ce a produs Persia milenară şi apoi a propus circulaţiei mondiale de valori spirituale se găseşte în acest triunghi ale cărui valori produc ample rezonanţe în memoria oricărui amator de cultură.

Deşi tăiat de bulevarde largi de-a lungul cărora automobilele pot rula fără obsesia pitorescului rutier oriental, Shirazul şi-a menţinut nealterate splendorile ultimelor zece secole de meticulozitate persană.

Aici şi-au acordat cu secole în urmă instrumentele poetice doi mari poeţi revendicaţi de atunci de cultura întregii omeniri: Saadi şi Hafez.

Dacă Shirazul este „capitala" poetică a Persiei (în secolul XVII a fost, dealtfel, centrul administrativ al ţării, în perioada dinastiei Zend), Persepolisul, situat la o distanţă de 57 de kilometri de Shiraz, este recunoscut dincolo de durabilitatea în timp a achemenizilor, drept capitala faimei istorice a persanilor.

În prezent muzeu, teritoriul palatelor lui Darius, Xerxe şi Artaxerxe, încercuit de bare metalice şi avînd prin colţuri puternice reflectoare, îmi pare cel mai fabulos loc de rezistenţă a secolelor sub bătaia necontenită a vînturilor.

În istoria nouă a iranienilor se regăsesc vîrfurile tradiţionale ale vechilor persani: talent creator, minuţiozitate, ambiţii constructive, o mare deschidere către progres şi civilizaţie. Harta industrială a ţării este un elocvent exemplu în acest sens. Numeroase obiective economice, începînd cu industria construcţiilor de maşini, cea chimică, hidroenergetică, etc., poartă amprenta unei rodnice colaborări cu România. Aşa cum se ştie, cooperarea tradiţională româno-iraniană dispune de largi posibilităţi pentru o continuă dezvoltare în diferite domenii. Un rol hotărîtor pe calea deschiderii unor noi drumuri în acest sens l-au avut convorbirile purtate la Bucureşti şi Teheran între preşedintele României, tovarăşul Nicolae Ceauşescu, şi şahinşahul Iranului, Mohammad Reza Pahlavi Aryamehr.

Ritmurile modernizării economiei iraniene sînt cele ale unei contemporaneităţi decise. Ele se înscriu în arborele timpului într-o grafie nouă, specifică pentru epoca desprinderii Persiei, prin irigaţii, alfabetism şi tehnologii de vîrf, de trecutul ei confundat cu deşertul, vînturile aspre şi verticalitatea fragilă a minaretelor.

RADU BUDEANU

Încheierea lucrărilor Conferinţei naţionale a organizaţiei de tineret a M.P.L.A. — Partidul Muncii

La Luanda s-au încheiat lucrările primei Conferinţe naţionale a organizaţiei de tineret a M.P.L.A. — Partidul Muncii. Participanţii au adoptat statutul organizaţiei şi au stabilit sarcinile ce revin tineretului la edificarea noii societăţi în Angola, o societate lipsită de exploatare.

Conferinţa a fost salutată de Agostinho Neto, preşedintele M.P.L.A.-Partidul Muncii şi al R. P. Angola. El a subliniat necesitatea mobilizării tineretului de la oraşe şi sate în apărarea cuceririlor revoluţionare, pentru transformarea Angolei într-o ţară socialistă.

● pe scurt ● pe scurt ● pe scurt ●

● **MIERCURI au început la Paris convorbirile dintre Louis de Guiringaud, ministrul afacerilor externe al Franţei, şi Andrei Gromiko, ministrul afacerilor externe al U.R.S.S., aflat în Franţa într-o vizită oficială la invitaţia guvernului francez.**

În cadrul primei runde de convorbiri, relatează agenţia T.A.S.S., au fost abordate probleme ale dezvoltării continue a colaborării bilaterale, precum şi o serie de chestiuni actuale de interes reciproc ale vieţii internaţionale.

ACORD LA BRUXELLES

Partidele coaliţiei guvernamentale din Belgia au căzut marţi de acord ca viitoarea Adunare a deputaţilor, care va fi declarată constituantă, să procedeze la o importantă revizuire a constituţiei ţării, în vederea punerii în aplicare a unui plan de federalizare, menit să creeze în Belgia trei regiuni autonome: flamandă (Flandra), valonă (Wallonia) şi cea cuprinzînd regiunea oraşului Bruxelles, capitala ţării — a declarat presei premierul belgian, Paul Van Den Boeynants.

● **ÎN CONFORMITATE cu programul de colaborare a unor ţări socialiste în domeniul cercetării şi folosirii spaţiului cosmic în scopuri paşnice, în Uniunea Sovietică a fost lansat satelitul artificial al Pămîntului „Intercosmos-18". Scopul lansării constă în realizarea unor cercetări complexe privind magnetosfera şi ionosfera Pămîntului.**

La bordul satelitului sînt instalate aparate ştiinţifice şi un sistem telemetric pentru transmiterea informaţiilor create de specialişti din Cehoslovacia, R.D.G., Polonia, România, Ungaria şi Uniunea Sovietică.

● **CONFORM DATELOR publicate de Institutul central de statistică al Italiei, în primul semestru al anului curent, natalitatea a continuat să se situeze în această ţară pe curba descendentă înregistrată în ultimii ani. Astfel, în primele şase luni ale anului 1978, în Italia au fost consemnate 360 485 de naşteri — cu 17 875 mai puţine decît în perioada corespunzătoare a anului trecut.**

● **MIERCURI la Moscova au avut loc funeraliile lui A. Mikoian, unul din cei mai vechi membri ai Partidului Comunist al Uniunii Sovietice. La catafalcul dispărutului au adus un ultim omagiu Leonid Brejnev, Aleksei Kosighin, alţi conducători de partid şi de stat sovietici.**

TAIFUNUL „RITA"

După ce a „evitat" în ultimul moment Insula Guam, taifunul „Rita", cel de-al 26-lea format în acest an în apele Pacificului, se îndreaptă în prezent spre arhipelagul filipinez, unde ar urma să ajungă, dacă nu va interveni o nouă schimbare de direcţie, în următoarele zile. În Insula Guam furtuna nu a provocat pierderi importante, graţie faptului că centrul ei a trecut la circa 200 mile de insulă.

În cazul în care îşi va urma actualul curs, „Rita" va fi al 22-lea taifun şi, posibil, cel mai puternic care se abate asupra insulelor filipineze. În urmă cu două săptămîni, Filipinele au avut de suferit de pe urma taifunului „Nina", care a cauzat moartea a 68 oameni şi a provocat pagube materiale importante.

REDACŢIA ŞI ADMINISTRAŢIA: Bucureşti, Piaţa „Scînteii". Tel: 17 60 10, 17 60 20. Abonamentele se fac la oficiile poştale şi difuzorii din întreprinderi şi instituţii — Tiparul: Combinatul Poligrafic „Casa Scînteii". Cititorii din străinătate se pot abona adresîndu-se la ILEXIM — departamentul export-import presă P.O. Box 136—137, telex 11226 Bucureşti, str. 13 Decembrie nr. 3.

40 362