Proletari din toate țările, uniți-vă!

scînteia tineretului

ORGAN CENTRAL AL UNIUNII TINERETULUI COMUNIST

ANUL XXXV, SERIA II, Nr. 9 220

6 PAGINI
30 BANI

LUNI
15 IANUARIE
1979

În secția cazangerie a Întreprinderii de utilaj tehnologic Buzău
Fotografia VASILE RANGA

1979 AN HOTĂRÎTOR ÎN ÎNFĂPTUIREA OBIECTIVELOR CINCINALULUI REVOLUȚIEI TEHNICO-ȘTIINȚIFICE

Răspunzînd necesităților tot mai mari de panouri prefabricate pentru construcțiile de locuințe, întregul colectiv, tinerii de la Întreprinderea de materiale de construcții Buzău și-au asumat un angajament care le face cinste

DEVANSAREA CU O LUNĂ A LUCRĂRILOR LA NOILE CAPACITĂȚI DE PRODUCȚIE

● ACUM, ÎN PLINĂ IARNĂ, SE ACȚIONEAZĂ INTENS PENTRU DAREA ÎN FUNCȚIUNE, ÎNAINTE DE TERMEN, A LINIEI DE CASETE ȘI LINIEI CONVEIER ● STADIUL FIZIC AL INVESTIȚIEI – OGLINDA REPARTIZĂRII ȘI FOLOSIRII RAȚIONALE A FORȚEI DE MUNCĂ ● ECHIPELE DE TINERI ALE BENEFICIARULUI SPRIJINĂ CONCRET MONTAREA UTILAJELOR ● APELURI REPETATE PENTRU „PROGRESUL" BRĂILA ȘI „23 AUGUST" BUCUREȘTI

Rațiunea extinderii capacității de producție a panourilor mari pentru construcția de locuințe aici, la Întreprinderea de materiale de construcții din Buzău, își are suportul în primul rînd în sarcinile mari ce revin județului în domeniul construcțiilor de locuințe. Numai anul trecut au fost solicitate panouri prefabricate pentru aproximativ 1 800 apartamente. După cum ne informează Iosif Greif, inginerul șef al întreprinderii, pe baza suplimentării numărului de apartamente, unitatea și-a mărit capacitatea de producție de la 58 000 mc prefabricate la 70 000 mc panouri, ceea ce echivalează cu 2 300 apartamente. De aceea, acum la început de an efortul oamenilor muncii de aici este orientat pe două coordonate esențiale: secția I prefabricate în care pe vechile capacități de producție se realizează în prezent, datorită îmbunătățirii și modernizării atît a fluxului tehnologic cît și dispunerii rționale a utilajelor, o producție mai mare de 12 000 mc și, bineînțeles, cele două hale de casete și conveiere ce vor asigura dublarea producției de panouri mari.

Să urmărim, așadar, investiția obiectiv cu obiectiv. În primul rînd, cîteva detalii privind stadiul fizic al lucrărilor. La partea de construcții a halei de casete lucrările sînt executate în proporție de 95 la sută, iar la hala conveier în procent de 85 la sută. Constructorul — Grupul de șantiere construcții forestiere Buzău — a susținut ritmic obiectivul executînd lucrări de bună calitate, în concordanță cu noile tehnologii de proiectare. O situație corespunzătoare se întîlnește și la montarea utilajelor care sînt deja instalate, în marea majoritate, în fluxul de producție. Se mai așteaptă însă — și acesta este apelul pe care constructorii și beneficiarul îl adresează furnizorilor — livrarea de către „Progresul" Brăila și Întreprinderea „23 August" București a tablourilor hidraulice de comandă la casetele verticale și a basculatoarelor, utilaje indispensabile dării în funcțiune la termen a investiției. Afirmație susținută cu aceeași putere de convingere de opțiunile reale ale beneficiarului privind realizarea primului set de panouri mari la începutul lunii martie.

Stare de lucruri constatată dealtfel și de noi pe șantier. La ora 18,00 termina lucrul schimbul prelungit al tinerilor condus de Constantin Stănciulescu, secretarul comitetului U.T.C. pe întreprindere, și Marcel Tănase, secretarul U.T.C. de la organizația mecano-energetic. Din cei peste 40 de montori tineri reținem numele uteciștilor Constantin Iosif, Constantin Țigănuș, Gheorghe Iancu și Ion Bucur. „În trei ore, cît a lucrat astăzi brigada de tineri, am reușit să montăm în totalitate casetele la linia respectivă — ne spune Constantin Stănciulescu. Oricum, o asemenea acțiune nu reprezintă un fapt singular. La această nouă capacitate peste 300 tineri au executat fiecare în parte 450—500 ore în schimburi prelungite organizate de comitetul U.T.C. În plus, preocuparea organizației U.T.C. pentru devansarea investiției s-a manifestat și prin inițiativele privind recrutarea de noi tineri în meseriile de operatori prefabricate, mecanici utilaje, macaragii și fierar-betoniști — meserii necesare noilor linii pentru producerea panourilor mari la construcția de locuințe.

Activitatea de zi cu zi a tinerilor, inițiativele și acțiunile organizate constituie și ele, în egală măsură, certitudini că la 1 martie — cu o lună mai devreme — Întreprinderea de materiale de construcții din Buzău își va spori capacitatea cu 42 000 mc panouri, ceea ce reprezintă, dealtfel, o creștere cu aproape 50 la sută a producției totale.

DUMITRU ION DINCĂ

ÎN PAGINA a 3-a

CHEMĂRI LA ÎNTRECERE

DIN CRONICA ÎNTRECERII

● LAMINORIȘTII DE LA COMBINATUL SIDERURGIC HUNEDOARA desfășoară o intensă activitate productivă pentru a oferi industriei constructoare de mașini și altor unități beneficiare din țară cantități sporite de materie primă. În urma sporirii indicilor de utilizare la agregate și aplicării unor tehnologii eficiente de încălzire și prelucrare a lingourilor și blumurilor de oțel, cei de la laminoarele de semifabricate, profile și benzi au dat peste prevederi, în intervalul de la 1 la 13 ianuarie, aproape 1 300 tone laminate. Mai mult de o treime din producția realizată în plus o constituie laminatele din oțeluri aliate de calitate superioară, care oferă avantajul reducerii consumului de metal la întreprinderile constructoare de mașini și utilaje.

Cu succese remarcabile se prezintă și laminatorii de la liniile de sîrmă care au realizat suplimentar de la începutul anului peste 15 vagoane oțel-beton.

● IMPORTANTE SUCCESE ÎN PRODUCȚIE anunță și colectivele unor întreprinderi din județele Iași și Vaslui. Astfel, colectivul Întreprinderii de antibiotice din Iași a intrat în cea de-a doua decadă a lunii ianuarie cu îndeplinirea în proporție de 101,3 la sută a sarcinilor aferente, iar cel de la Întreprinderea de mașini-agregat și mașini-unelte speciale a realizat pînă acum o producție fizică suplimentară în valoare de peste 300 000 lei, furnizînd beneficiarilor, printre altele, unele mașini și utilaje cu înalte însușiri constructive și funcționale.

Cu bune rezultate se prezintă și Întreprinderea de material rulant din Pașcani, Combinatul de fibre sintetice, Întreprinderile metalurgică de piese auto, „Tehnoton", „Tesătura" și „Textila".

Buna organizare a muncii și folosirea intensivă a tuturor spațiilor productive au determinat realizarea de către constructorii de rulmenți din Bîrlad a unei producții fizice zilnice de peste 100 000 bucăți rulmenți de diferite tipodimensiuni, cu performanțe superioare, satisfăcînd în felul acesta cerințele sporite ale beneficiarilor interni și externi. Însemnate sporuri de producție au realizat și întreprinderile de confecții și de ulei din Bîrlad, Întreprinderea de confecții din Vaslui, precum și cea de încălțăminte din Huși.

● DINTRE MĂSURILE ÎNTREPRINSE în cadrul Întreprinderii metalurgice din Gugir pentru raționalizarea consumului de combustibili și energie, deosebit de eficientă s-a dovedit a fi inițiativa recuperării condensului de la instalațiile tehnologice, prin a cărei aplicare se economisesc anual 420 tone combustibil convențional. Alte măsuri, cum sînt perfecționarea arzătoarelor de gaz metan la cuptoarele cu flacără, optimizarea funcționării instalațiilor de încălzire în anexele administrative la un regim de 9—10 ore pe zi, modernizarea unor tehnologii în scopul înlocuirii proceselor cu consum ridicat de energie, încărcarea judicioasă a schimburilor de lucru au condus la economisirea, față de norma de consum, a încă 250 tone combustibil convențional, precum și a 1 100 kWh energie electrică.

SATUL — LOCUL DE MUNCĂ ȘI DE VIAȚĂ AL SPECIALISTULUI

URGENȚELE PRODUCȚIEI NU ADMIT SCUZA... NAVETISMULUI

Am poposit sîmbătă dimineața la C.A.P. Ernei și C.A.P. Dumbrăvioara din județul Mureș. La ora 6.00 oficiul de portar la C.A.P. Ernei îl face mecanizatorul Lucaci Nagy, pregătit să ducă tractorul la reparat. Inginerii Kalman Șuba, șeful fermei zootehnice și Odon Cosma, inginerul șef al C.A.P. — navetiști fiind, încă nu-și făcuseră apariția. Ferma este specializată în îngrășarea taurinelor. Discutăm cu îngrijitorii Margareta Hajdu, Ileana Tavasi, Mihai Frunză, Ileana Rus, Iosif Bara s.a. Ne informează că sporul zilnic de greutate planificat nu se realizează, de vină fiind furajele.

Sîntem informați că preocuparea actuală a cooperatorilor din cultura mare este fertilizarea terenului, respectiv transportul și împrăștiatul îngrășămintelor organice. În fața adăpostului cailor, ne întîmpină o căruță încărcată cu gunoi. La ora 7, în sediul C.A.P. facem cunoștință tot cu un musafir: tovarășul Ioan Togan, inspector la A.D.A.S.

— De obicei venim cu aceeași mașină, ne declară. Astăzi nu i-am văzut (pe specialiști n.n.). Probabil au ceva treburi pe la județ.

La ora 7.15 sîntem la C.A.P. Dumbrăvioara. Aflăm că inginerul șef Ernest Kuti este navetist și încă nu a venit. Este prezent însă tînărul inginer Călin Rusu, șeful fermei zootehnice. Ne spune bucuros că în ultimele 3 zile, producția la cele 200 vaci mulgătoare a crescut. Animalele, se vede, sînt bine întreținute.

— Ce părere aveți despre necesitatea prezenței specialiștilor la programul unei zile de lucru în agricultură?

— Cred eu că este hotărîtoare. Cunoscînd foarte bine o anumită situație, poți interveni operativ. Deși încă nu mă pot bucura cu niște succese deosebite, sînt doar de 4 luni aici, am convingerea că se poate face meserie. Prezența specialiștilor în ferme însă presupune și crearea unor condiții de locuit în comună, condiții pe care noi nu le avem.

În ferma zootehnică din Dumbrăvioara, activitatea se desfășoară normal. Ce se întîmplă însă cu fermele de cîmp? Pînă

MIRCEA BORDA

(Continuare în pag. a III-a)

ÎN PAGINA a 5-a

● Un imperativ al anului preolimpic 1979: PREGĂTIRE ȘTIINȚIFICĂ LA CEI MAI ÎNALȚI PARAMETRI DE VOLUM, INTENSITATE ȘI CALITATE ● Vacanța fotbalistică — interviuri paralele: Ilie Oană (Rapid) — SPERANȚE PENTRU GIULEȘTENI și Valentin Stănescu (U. Craiova) — AMBIȚII RENĂSCUTE ÎN BANIE ● O nouă speranță a tenisului românesc: MIHNEA NĂSTASE, CEL MAI BUN DIN 750 ● Cronica noutăților ● Pe traseele „Daciadei albe"

SPORT

ÎNTUNERICUL DIN CEAȘCA DE CAFEA

— Vezi mătăluță punctușorul ăsta? Ei bine, află că-i veste!

— Bună sau rea?

— După cum se vede aici ar fi bună, dar uite ce întuneric în față! Așa că poate să fie și rea.

E vorba, precizăm noi, de întunericul din ceașca de cafea. Un întuneric de o culoare aparte, cafenie. Pentru că — de ce nu? — uneori, chiar așa pot să arate ignoranța, credulitatea, lipsa de logică și de interes față de adevăr, față de cunoaștere. Ceea ce — iarăși, de ce nu? — poate să însemne și un fel de tribut plătit ignoranței, acestei celei mai osificate și periferice poziții a existenței, felului acesta de a trăia la dimensiuni aproape inobservabile cultura, cunoașterea vieții și a adevărurilor ei. Întîlnim, mai întîlnim, colo și colo oameni tineri, chiar foarte tineri, care mai încearcă să-și privească prezentul și perspectiva prin ochiul și mîna unor intermediari dubioși, să descifreze conturul întîmplărilor personale în direle de zaț din ceașca de cafea, în jocul mincinos al cartoanelor cu rigi și valeți de ghindă, în bolboroselile fără șir ale unor „profeți" șarlatani.

Nu e prima oară cînd presa semnalează asemenea fenomene, nu e prima dată cînd deschidem și punem în discuția opiniei publice dosarul credulității provenite din ignoranță. O facem cu convingerea că o mai mare atenție din partea noastră, a tuturor celor care observăm și ne indignăm întîlnind asemenea situații, poate contribui la curmarea lor.

CINCI MII ÎNSURĂTOAREA, ZECE MII „DESPĂRȚENIA"

Scump, dar mai ales **inutil**. Pentru că cele o sută de bancnote de cîte o sută de lei, hîrtii nou-nouțe, pe care Vlad Coleșiu împreună cu mama sa le-au pus în palma unei „specialiste" din Grant pentru desfacerea unui mariaj care nu durase decît jumătate de an s-au dovedit bani aruncați în vînt. „Specialista" înzestrată cu daruri miraculoase a dispărut fără urmă, iar „donatorul" a fost obligat să recurgă tot la serviciile tribunalului. Mărturisește acum — căindu-se și aruncînd întreaga vină pe mamă — că nu și-a dat seama ce prostie face. **Zece mii**, pentru el, instalator de cîțiva ani pe unul din șantierele de construcții-montaj din Capitală, înseamnă **retribuția pe mai bine de trei luni**. Timp în care a muncit degeaba sau, mai exact, ca să

Să discutăm despre tinerețe educație, răspunderi

sporească veniturile unei escroace.

— I-a recomandat-o mamei o consăteancă, i-a spus că e formidabilă și că merită să-i dăm banii ăștia ca s-o facă pe nevastă-mea să plece din casă.

— Și cum credeți că putea realiza o asemenea operație?

— Pretindea că face niște vrăji, nu știu...

— O văzuse vreodată pe soția dumneavoastră?

— Nu, i-am descris-o eu. Culoarea ochilor, părul, statura, vîrsta...

Protagonistul acestei comice întîmplări are 28 de ani, este absolvent de școală generală și al unui curs de calificare la locul de muncă. Nu e prea mult, dar suficient ca să înțeleagă că nimeni nu poate reuși o operație de evacuare de la distanță și încă prin ce mijloace, acelea ale

SOFIA SCORȚARU-PĂUN

(Continuare în pag. a II-a)

TRECUT, PREZENT ȘI VIITOR — ARGUMENTELE UNIRII

IAȘI — FILE DE ISTORIE ROMÂNEASCĂ

Întreaga noastră ființă națională respiră și-aude cuvîntul unire. Sentiment și izbîndă totodată, aspirație și împlinire, o mare cauză a istoriei de luptă și sacrificii cu care generații și generații la rînd se perindă pe ecranul memoriei, unirea — gîndită și visată cu mult înainte de înfăptuirea ei, unirea-rădăcină și matcă a existenței aceluiași popor, în bătălia și speranța sa cea mai curată de a-și fi sieși și inimă și gînd, unirea — ca o extracție de spirit, cea mai aleasă, din adîncurile cele mai adînci ale formării și continuității noastre legitime, aici, UNIREA sîntem noi înșine astăzi, toți.

Sufletul nostru primește întăriri de iubire și faptă din trecut. El luminează la flacăra zilei de azi și de mîine, prezent și viitor ard ca pe aceeași vatră, un rug. Și ne ducem cu mintea la întîmplările și bogăția acelui an, 1859, și ne dăm mîinile peste un riu și ni le stringem pentru ca patria să fie una și indivizibilă, pentru ca istoria să fie una și nedespărțită, după cum graiul același și neîngenunchiat să răsune și-n munți și-n cîmpii, și pe păduri și peape și să investească, sub nume de țară, un nume de faimă: **români**.

Ne ducem cu mintea la întîmplările și bogăția acelui an, 1859, și răsar sigilii în memorie — ecourile unui alt an — 1877 — cel ce în prelungirea și în apărarea celui mai de preț edificiu care este unirea, avea să înscrie și un nobil vis împlinit — cel numit independență — o stare a noastră de-a fi și-a ne lege-o pusesem atunci cînd ne-am dat mîinile și ni le-am strîns peste un riu care a intrat în legendă, testamentar. Pentru ca trecut, prezent și viitor să devină aripile și argumentele aceluiași amplu și trainic demers, peste ani. Unirea, pe care o trăim și simțim astăzi cu întreaga noastră ființă, la dimensiunea tuturor marilor ei trepte, contemporani. Unirea, care ne este reazim și boltă în patria de azi, socialistă. Unirea, despre care vorbim și-i rostim cu toate izbînzile noi, socialiste, numele, pentru că mai uniți și mai hotărîți ca niciodată acum, știm să-i dăm totul și putem să facem totul, dintr-o unanimă voință și datorie, printr-un unanim efort de muncă și conștiință.

Ne sărbătorim astfel unirea mai uniți ca niciodată acum, toți ca unul în jurul centrului nostru vital care este partidul, mai uniți în dovezi ale faptei și gîndirii de azi, comuniste, în jurul secretarului general al partidului, cel ce, în fruntea partidului și a țării ne-a învățat și ne învață ce înseamnă mereu cuvîntul de preț al unirii, patria în unitatea și propășirea ei neîntreruptă, spre binele nostru, al tuturor.

NOI ÎNȘINE, TOȚI

gîtima de fapt, un mod propriu de-a vedea și simți mersul lumii, la confluența cu alte și alte mari evenimente care urmau să anime istoria și să dea conștiință de sine zbaterii și trudei noastre ca popor. În 1918, astfel, făurirea noastră ca stat național unitar, o operă în relieful și spațiul căreia se cuprindea însăși imaginea de la temelia

Sosesc în Iași, într-o dimineață de ianuarie cu aerul clar și înghețat, după o absență de 8 luni. De la geamul autobuzului care face legătura între aeroport și oraș privesc peisajul binecunoscut mie: coline domoale, păduri desfrunzite, lacul Ciric, străzile mărginașe, intrarea în Tg. Cucului... Observ, după cîteva minute, o modificare a rutei obișnuite, găsesc o altă înfățișare a străzilor pe care le străbătusem adesea cu pasul. Clădiri ultramoderne străjuiesc marginile, mult împinse în lături, ale unei artere înguste — așa cum o vedeam prin ochiul intors al memoriei — pitorească și sordidă în același timp și încerc sentimentul că mă aflu în cu totul altă parte. Dar semnele de recunoaștere și de certitudine apar curînd, mă apropii de centrul orașului și nu-mi rămîne decît să accept ideea că Iașii s-au înnoit chiar mai repede decît gîndeam eu — credeam că fac lucrul acesta cu prea multă îndrăzneală — despre viitorul său, în urmă cu aproape un an. Ajung relativ repede în capătul străzii Dimitrov, adică în locul în care începe bulevardul Independenței, fost ulițăa Tîrgului care, în amintirile mele — devenea pe măsură ce o parcurgeai parcă mereu mai îngustă, mai ștearsă, mai apăsată de povara unui timp incremenit, asemenea unui morman peste care secundele, zilele, anii s-au rostogolit fără ecou, fără să schimbe ceva. Ceea ce văd acum mă trimite cu gîndul la gestul unui demiurg care a dinamitat nu numai zidurile vechi și roase, ci chiar acel morman de timp fără identitate, făcînd un salt uriaș către pulsul prezentului: beton și sticlă în armonii monumentale, panouri, stîlpi, macarale, în sfîrșit, întreaga recuzită a șantierelor contemporane. Între toate acestea remarc o construcție veche, cu fața întinerită însă, încadrată, cu gustul sigur al omului modern, de clădiri recent înălțate. Este Muzeul de istorie naturală, locul de unde am simțit că trebuie să încep de fapt itinerarul meu pe urmele Unirii.

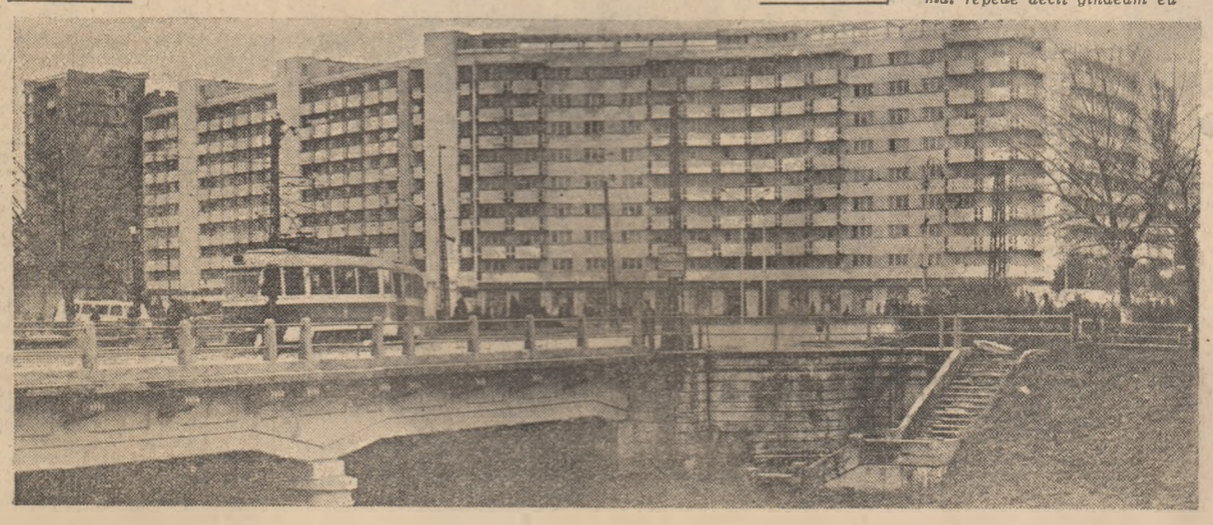

EVENIMENTUL DE LA SALA „ELEFANT"

Directorul muzeului, profesorul Constantin Visarion Mîndru, un om între două vîrste, de o mare amabilitate, mă conduce prin sălile recent amenajate. Muzeul urmează să se redeschidă abia peste cîteva zile, așa că e frig și rămînem îmbrăcați în paltoanele noastre și cu capul descoperit. Ne oprim în fața unei uși, urmărește gesturile domoale ale directorului. Scoate din buzunarul hainei o cheie, o răsucește în broască, își ia că-

CORNELIU OSTAHIE

(Continuare în pag. a II-a)

TRECUT, PREZENT ȘI VIITOR — ARGUMENTELE UNIRII

(Urmare din pag. 1)

ciula de pe cap. Fac instinctiv același lucru. O apăsare pe clanță și ușa se deschide. Facem un pas, . apoi încă unul. „Acesta este locul — îmi spune ghidul meu — în care atunci cînd intrăm noi, românii, se cuvine să fim pătrunși de cele mai înflăcărate sentimente patriotice. Aici s-a plămădit Unirea". Îmi rotesc privirile în jur: o masă, mai multe scaune, vitrine cu diverse obiecte, tablouri și documente înrămate. În noaptea de 3 ianuarie 1859, 30 de deputați ai Partidei naționale întruniți în secret în sala de la „Elefant" au votat „cu majoritate absolută la Domnia Moldovei pe colonelul Alecu Cuza".

După ce ascult aceste lămuriri rămîn în continuare cu privirea fixată pe obiectele din jurul meu. Mi se arată urna care a slujit la alegerea lui Cuza, copia procesului verbal care consemnează rezultatele celor trei tururi de scrutin, tablourile înfățișînd iluștri înaintași. Schimbăm cîteva cuvinte încărcate de o emoție reținută, dar pornite din adîncul sufletului. Apoi, aceleași gesturi, repetate în ordinea inversă: cîțiva pași, ușa închisă, întoarcerea cheii... O aripă densă de tăcere semnificativă străbate pînă la noi pentru ca gîndul de recunoștință, de mîndrie și de cinstire să poată reveni mereu acolo. Iarăși și iarăși.

DE LA „CREDINȚA POLITICĂ" A LUI AL. I. CUZA LA IDEALURILE OAMENILOR DE AZI — O LEGĂTURĂ VIE

Peste cîteva minute ajung în fața Palatului culturii. La 5 ianuarie 1859 între zidurile clădirilor aflate pe locul fostei Curți domnești s-a desfășurat ședința Adunării elective care l-a votat în unanimitate pe Al. I. Cuza ca domnitor al Moldovei. „Alegîndu-te pe Tine Domn în țara noastră, noi am voit să arătăm lumii ceea ce toată țara dorește: la legi noi, om nou... Fii dar omul epocii; fă ca legea să fie tare; iar Tu, Măria Ta, ca Domn, fii bun și blînd, fii bun mai ales pentru acei pentru care mai toți domnii trecuți au fost nepăsători sau răi". Astfel i-a vorbit M. Kogălniceanu noului domn al Moldovei în chiar ziua alegerii sale. Iar cuvintele, gîndurile lui Al. I. Cuza străbat pînă la noi cu o forță mereu amplificată de timp și de istorie. „Unirea este credința mea politică, la care părinții noștri au căutat a ajunge și la care sper că vom ajunge. Eu trebuie să fac Unirea, căci sînt dator către nație care m-a ales și către istoria către care trebuie să am o responsabilitate".

Desigur, locurile care amintesc de aceste evenimente s-au schimbat atît de mult încît ele pot fi cu greu reconstituite chiar de o minte extrem de inventivă și nu mai puțin documentată asupra epocii. Piața Palatului oferă privitorului un spectacol de arhitectură nouă purtînd amprenta modernității, a spiritului contemporan. Construcțiile noi ridicate, degajarea unor spații care deschid o perspectivă de mare frumusețe spre Podul Roș, spațiile comerciale și de cazare încadrează armonios și pun în valoare silueta maiestuoasă a Palatului culturii, monument în fața căruia ești pătruns de sensul cel mai profund și mai autentic al celebrei metafore a lui Goethe — arhitectura este o muzică înghețată. Dacă noua înfățișare a acestor locuri legate de unire te trimit cu gîndul la progresele uimitoare făcute de civilizația noastră în anii din urmă, proiectele de viitor sînt de-a dreptul tulburătoare. M-am aflat pentru cîteva zeci de minute în fața machetei noului centru civic al Iașilor care a început deja să prindă contur pe cornișa nordică a dealului Copoului, de o parte și de alta a arterei Anastasie Panu, adică în imediata vecinătate sau, mai bine spus, în prelungirea Pieței Palatului.

Arhitectul Ioan Cernucan, *un om tînăr, venit din București acum 12 ani, cunoscător al tuturor prefacerilor înnoitoare ale orașului în acest răstimp, dar mai ales cunoscător al viitorului său pe care îl făurește împreună cu tovarășii săi de muncă, deopotrivă cu visul, cu cutezanța și cu uneltele proiectantului, îmi spunea: „Iașii au devenit un simbol al unirii, al unor evenimente istorice de larg răsunet. Ceea ce am făcut, ceea ce vom face noi, generațiile de astăzi, în acest oraș, ca dealtfel pe întreg cuprinsul țării, atestă faptul că există nu numai simboluri la care ținem, ci și o stare de spirit pe care nu o putem numi cu alt cuvînt decît cu acela de unire. Uniți în muncă, în idealuri, în gînd și în faptă noi înălțăm o țară pe măsura visului și aspirațiilor noastre. Unirea a devenit o permanență, iar forța ei este acum mai mare ca oricînd".*

Într-adevăr, conceperea și realizarea unor proiecte ca acela care mi-a fost prezentat demonstrează fără putință de tăgadă uriașa putere de mobilizare a oamenilor acestor locuri, capacitatea lor de a-și menține în permanență gîndurile la puterea viitorului, mîndri de trecutul lor, demni și puternici în lucrarea prezentului.

UN PERIMETRU AL ISTORIEI, UN PERIMETRU AL PREZENTULUI

În perimetrul amintit, poate unul dintre cele mai încărcate de istorie din cîte există în acest oraș al istoriei, se va construi în următorii ani un nou centru cultural compus dintr-o sală de spectacole cu 3 000 de locuri, o bibliotecă județeană cu un milion de volume, clădiri pentru universitatea populară și școala populară de artă, un complex expoziațional tehnico-economic, o casă de cultură municipală, un sediu pentru Comitetul județean de cultură și educație socialistă. De asemenea, vor fi înălțate trei cinematografe, două hoteluri, Palatul pionierilor și șoimilor patriei, Centrul teritorial de radio-televiziune, 1 880 apartamente, spații comerciale totalizînd 112 000 metri pătrați în arie desfășurată. Un mare parc central va mărgini întreaga zonă care va fi legată printr-o construcție spectaculoasă — un mare pasaj denivelat — cu cartierul Tătărași. Concepția arhitectonică în care a fost elaborat întregul proiect va face ca Iașii să fie — peste numai cîțiva ani — unul dintre orașele cele mai moderne și mai pline de personalitate din întreaga țară.

UN LOC ÎN CARE MONUMENTELE NU-ȘI MASOARĂ MĂREȚIA, CI ȘI-O UNESC

Fără a simți nici măcar pentru o singură clipă că amestec într-un timp prea rapid timpurile, că gîndul pendulează între prezent și trecut sau se deschide instantaneu spre viitor, ei — dimpotrivă — avînd convingerea că nu fac altceva decît să mă supun ordinii unui firesc proces de cunoaștere și înțelegere pe care ieșenii mi l-ar pretinde oricum, neacceptînd ca posibilitate de comunicare între mine și ei numai gloria trecutului sau numai arderea prezentului, ci aliajul lor indisolubil, dar receptiv la dimensiunea timpului spre care se îndreaptă cutezători, am pătruns pe strada Ștefan cel Mare în Piața Unirii, locul care „a reprezentat întotdeauna, în orașul nostru, tradiția Unirii, care a pornit de la faptul istoric că aici, pe locul din fața lui „Petrea Bacalu" (un cunoscut han ieșean de la jumătatea secolului trecut — n.n.), cuprins în piața de astăzi s-a jucat mai întîi „Hora Unirii, la 1857 și la 1859 de către poporul luptător pentru marele act" cum o caracterizau Xenopol și Iorga într-un memoriu din 1911 către primăria orașului privitor la ridicarea grupului statuar înfățișîndu-l pe Al. I. Cuza, grup realizat de sculptorul florentin Raffaelo Romanelli.

Există, din păcate, puține documente pe baza cărora să putem reconstitui aspectul pieței care din 1881 poartă denumirea oficială de Piața Unirii. Ne putem imagina însă ce s-a întîmplat în seara zilei de 24 ianuarie 1859 cînd vestea unirii a ajuns aici fie și numai din faptul că cerul întunecat a fost străpuns de „jocuri de artificii", iar ferestrele caselor purtau, fără excepție, „transparanturi vopsite în trei culori" — un cadru grăitor și simbolic pentru dezlănțuirea entuziasmului acelei mări de oameni cîntîndu-și bucuria în acordurile și ritmurile Horei Unirii.

Piața de astăzi nu mai păstrează nimic din aspectul de altădată. Pe o latură a sa cîteva blocuri turn, ritmate de spații comerciale cu două nivele și cinematograful „Victoria"; în față, impunătoarea clădire a hotelului „Unirea" și deschiderea spre Piața Independenței. Pe partea stîngă, hotelul „Traian", renovat de curînd, iar pe cealaltă latură un bloc modern de locuințe. Cu numai cîteva luni în urmă ultima lucrare prevăzută a se efectua în perimetrul pieței — un pasaj subteran pentru pietoni — a fost dată în folosință. Așa cum se prezintă, Piața Unirii este una dintre cele mai frumoase, mai armonios concepute și mai funcționale din întreaga țară.

Mă opresc în fața statuii lui Al. I. Cuza și încerc să mă gîndesc la cele petrecute în ziua cînd, la 27 mai 1912, a avut loc inaugurarea oficială a monumentului. Ziarul „Opinia" din ziua respectivă scria: „Sărbătoarea de azi ne arată mai ales cît este de sinceră pornirea sufletească, atunci cînd sufletele sînt în adevăr legate de ceea ce se sărbătorește. De la dezvelirea statuei lui Ștefan cel Mare, Moldova n-a mai fost, ca astăzi, toată în picioare la glasul inimei care bate pentru trecutul său glorios". Nu încape îndoială că entuziasmul popular a atins limite supreme de vreme ce în locul acela nu se aflau alții decît cei care, la 14 septembrie 1910, semnaseră de proiectele primăriei de a așeza statuia lui Cuza în afara barierelor orașului, s-au adunat ca un singur om votînd o moțiune în care se spunea: „Cetățenii ieșeni întruniți în sala circului Sidoli ...pentru a vorbi cu privire la locul unde urmează a se aseza monumentul lui Cuza Vodă, după ascultarea dezbaterilor, adînc convinși că figura lui Cuza Vodă nu poate fi despărțită de locul consacrat în Iași amintirii mărețului fapt al Unirii, fără a comite o strigătoare nedreptate față de memoria domnitorului care a realizat-o și fără a nesocoti adevărul istoriei, în unanimitate își exprimă dorința de a aseza monumentul lui Cuza Vodă în Piața Unirii". Peste doi ani voința poporului avea să triumfe. Așa cum voința noastră, a celor de azi, a triumfat și triumfă în marele efort constructiv, în monumentele de fiecare zi ale noii noastre civilizații. Ele stau în Piața Unirii alături de monumentul lui Cuza nu pentru a-și măsura măreția ci pentru a dimensiona, o dată în plus, forța unirii celor de un neam și de un ideal.

„UNIREA NOASTRĂ E CAPABILĂ ASTĂZI SĂ ÎNALTE CENTRALE NUCLEARE"

Cîteva date statistice pe care mi le comunică, la sediul Institutului de cercetare și proiectare Iași economistul Dan Anistoroaiei mă trimit din nou cu gîndul la ritmurile uluitoare de dezvoltare a acestui oraș. Înainde cel de-al doilea război mondial Iașii erau cel mai mare oraș de provincie din țară. După război s-a situat pe locul al cincilea. În prezent, cu cei 265 mii locuitori ai săi, se află pe locul doi. În 1990 orașul va atinge 500 000 locuitori. Deci, în numai 10—12 ani, aproape o dublare a populației! Firește lucrul acesta va fi posibil numai printr-o dezvoltare puternică a industriei. Combinatul de utilaj greu, Întreprinderea Tehnoton (care își va mări capacitatea de 3—4 ori, producînd o gamă variată de repere — de la aparate de radio la instalații radar pentru navigația maritimă și aeriană), Întreprinderea de vehicole și sisteme speciale de transport sînt numai o parte din investițiile viitorului imediat. Ca noutăți deosebite — în Iași se va construi o stație pilot pentru energia solară și o centrală pentru obținerea energiei prin valorificarea deșeurilor menajere. Și — fapt cu totul remarcabil în privința noutății — la Ruginoasa, locul care este atît de legat de numele lui Al. I. Cuza, se va înălța o centrală nucleară.

Ca reporter, îmi este extrem de greu să trec peste nota de senzațional pe care o degajă această alăturare — zidurile castelului domnesc față în față cu centurile de beton ale reactoarelor nucleare — mai ales dată fiind tema reportajului de față, dar în minte îmi vin cuvintele multor oameni pe care i-am întîlnit în zilele de peregrinare prin orașul Unirii. Pentru ei totul este obișnuit: obișnuit nu în sensul de banal, ci în acela de firesc. „Unirea s-a făcut acum 120 de ani — îmi spunea un tînăr, student la Politehnică. Iar ea s-a făurit pentru a rămîne, pentru a fi mereu amplificată în conștiința, în aspirațiile și în faptele noastre. Unirea noastră este capabilă astăzi să înalțe centrale nucleare. Și dacă acestea sînt așezate lîngă monumentele Unirii de acum peste un secol mi se pare că este normal să fie așa". Nimic mai frumos decît un astfel de mod de a gîndi. Mi-am însușit expresia lui curată și simplă cu sentimentul că eu nu aș mai putea adăuga nimic important în finalul acestor rînduri.

IAȘI — FILE DE ISTORIE ROMÂNEASCĂ

În întîmpinarea aniversării Unirii Principatelor române

În unitățile militare, în instituțiile militare de învățămînt și la casele armatei au loc, în aceste zile, interesante manifestări politico-educative consacrate împlinirii a 120 de ani de la Unirea Principatelor Române. În cadrul acestor manifestări sînt evocate luptele de veacuri ale poporului român pentru independență națională și unitate statală, însemnătatea actului Unirii de la 24 ianuarie 1859 pentru dezvoltarea ulterioară a națiunii noastre; sînt relevate, totodată, adîncile prefaceri revoluționare din viața social-politică și economică a țării, mărețele realizări dobîndite de poporul nostru, în anii luminoși ai socialismului, sub conducerea înțeleaptă a Partidului Comunist Român.

La Casa centrală a armatei, cadrele militare și familii ale acestora au participat la activitatea intitulată sugestiv „Caracterul unitar al dezvoltării poporului român". Expunerea prezentată a fost urmată de vizionarea peliculelor documentare „Sigiliul Romei", „Decebal" și „Independența — năzuință de veacuri a poporului român".

La Școala militară de ofițeri activi de aviație „Aurel Vlaicu", elevii au fost realizatorii și beneficiarii montajului literar-muzical purtînd titlul „Unirea — națiunea a făcut-o", iar la Școala militară de maiștri de aviație „Traian Vuia", membrii cenaclului literar „Nicolae Tăutu" au susținut, în fața colegilor lor, seara literară „Unirea în cuget și în faptă".

Aniversarea Unirii Principatelor prilejuiește și în unitatea unde muncește ofițerul Aurel Popescu, organizarea unor activități, cum sînt: montajul audio-vizual „Hai să dăm mînă cu mînă", seara tematică „Unirea în creația poeților noștri de ieri și de azi", vitrina literară „Cărțile Unirii", etc., care suscită interesul militarilor.

La Casa armatei din Timișoara s-a deschis, cu cîteva zile în urmă, o expoziție de fotomontaje, înfățișînd documente, fotocopii, facsimile evocatoare ale evenimentelor de la 1859, precum și o expoziție de carte „Omagiu Unirii".

ÎN FRUNTEA LUPTEI PENTRU DREPTATE ȘI LIBERTATE SOCIALĂ

Istoria mișcării revoluționare a clasei muncitoare din România pune în evidență numeroase figuri de luptători care, prin întreaga lor viață și activitate, au adus o prețioasă contribuție la organizarea proletariatului, la ridicarea conștiinței sale de clasă, la intensificarea luptei împotriva exploatării și asupririi, pentru făurirea societății socialiste. Printre militanții care, la sfîrșitul veacului trecut și în primii ani ai secolului nostru, s-au remarcat în vasta activitate de organizare și propagandă depusă în rîndurile muncitorilor, un loc de seamă îl ocupă Ștefan Gheorghiu.

Născut cu un veac în urmă, la 15 ianuarie 1879, în familia muncitorului dulgher Năstase Gheorghiu, viitorul „tribun al muncitorilor", cum avea să fie denumit Ștefan Gheorghiu, a avut o copilărie grea, plină de privațiuni. Silit să-și întrerupă învățătura, pentru care vădea deosebite calități, din cauza lipsurilor materiale și să îmbrățișeze meseria tatălui său, el a rămas pentru tot restul vieții un autodidact însetat de cunoaștere, pasionat de dinamica vieții sociale.

Intrat de tînăr în mișcarea muncitorească, membru al Clubului muncitorilor din Ploiești încă din ultimii ani ai secolului trecut, Ștefan Gheorghiu a devenit curînd un animator al acestui puternic centru al mișcării noastre revoluționare, un neobosit organizator al muncitorilor, un activ propagandist al cauzei celor ce muncesc.

La București, Ploiești și în alte orașe din țară, pe unde l-a purtat dorința sa nestăvilită de a contribui la unirea muncitorilor, ca și necesitatea de a-și asigura existența prin practicarea îndeletnicirii de dulgher, Ștefan Gheorghiu era cunoscut și stimat de muncitori, în fața cărora înfățișa, cu măiestria oratorului înnăscut și cu sinceritatea militantului aflat între ai săi, situația grea a muncitorimii, cauzele sale — existența proprietății private și, implicit, a unor relații sociale nedrepte, precum și mijloacele de înlăturare a asupririi — lupta unită a clasei muncitoare, în frunte cu partidul său politic și în alianță cu alte clase și categorii sociale oprimate.

100 DE ANI DE LA NAȘTEREA LUI ȘTEFAN GHEORGHIU — MILITANT DE SEAMĂ AL MIȘCĂRII MUNCITOREȘTI DIN ROMÂNIA

El a desfășurat și o bogată activitate publicistică, îndeosebi în paginile „României muncitoare", organul central de presă al mișcării muncitorești, în care au apărut articole de profundă analiză a realităților României, precum și chemări adresate muncitorilor de a se organiza temeinic în vederea înlăturării unei societăți nedrept alcătuite.

În calitate de activist al mișcării sindicale, Ștefan Gheorghiu a condus cu competență Cercul de propagandă sindicalistă din Ploiești și a militat împotrivă corporațiilor, organizații profesionale inițiate de autorități în vederea abaterii proletariatului de la organizarea în sindicate bazate pe principiul luptei de clasă.

Anul 1907, anul marii răscoale, a oferit lui Ștefan Gheorghiu posibilitatea afirmării concrete a atașamentului său față de lupta țărănimii, după cum, în ansamblu, a demonstrat solidaritatea proletariatului cu țărănimea răsculată. Mobilizat în armată, Ștefan Gheorghiu a desfășurat o vie activitate în rîndurile soldaților, îndemnîndu-i să nu tragă în țărani și să se solidarizeze cu lupta lor. Pentru aceasta, el a fost arestat și închis, regimul de detenție zdruncinîndu-i grav sănătatea. Datorită popularității deosebite de care se bucura în rîndurile muncitorilor, în întreaga țară au avut loc întruniri de protest împotriva arestării lui Ștefan Gheorghiu, sub presiunea cărora el a fost eliberat. În semn de omagiu și ca o recunoaștere a meritelor sale în dezvoltarea mișcării muncitorești, Ștefan Gheorghiu a fost ales, în lipsă, de Conferința muncitorească de la Galați din 1907, ca membru al Comisiei Generale a Sindicatelor din România.

După reluarea activității revoluționare, Ștefan Gheorghiu va milita activ pentru întărirea Uniunii Socialiste din România, creată în 1907, în conducerea căreia va fi ales cu prilejul conferinței din ianuarie 1908, precum și pentru transformarea sa în Partidul Social-Democrat din România, eveniment ce a avut loc în 1910.

În anii următori el și-a desfășurat activitatea îndeosebi în orașele Brăila, Galați, Sulina, contribuind la întărirea organizatorică a sindicatelor muncitorilor portuari, la pregătirea și conducerea unor puternice acțiuni greviste ale acestora.

La începutul anului 1912 boala de plămîni de care suferea s-a agravat tot mai mult, impunînd internarea sa la sanatoriul de la Birnova, urmată de o scurtă călătorie, pentru tratament și întremare, în Egipt, în compania lui Panait Istrati. Se întoarce curînd în țară, fără a se fi vindecat, și își reia activitatea revoluționară la Brăila unde îndeplinește funcția de secretar al Uniunii sindicale a muncitorilor din transporturi și contribuie la editarea gazetei „Tribuna transporturilor" în care publică articole de virulență critică socială și îndemnuri la organizare și luptă către acest puternic detașament al proletariatului român.

La 6 martie 1914, Ștefan Gheorghiu a încetat din viață, la vîrsta de numai 35 de ani, lăsînd un mare gol între tovarășii săi, ale căror suferințe le-a cunoscut și înțeles ca nimeni altul și pentru al căror viitor luminos a luptat întreaga viață. Lăsa în urmă o mare operă, la înălțarea căreia contribuise, alături de atîția alți eroi ai clasei noastre muncitoare, operă ce se cerea desăvîrșită. Și muncitorii au înțeles aceasta atunci cînd declarau: „Cel mai mare omagiu care s-ar putea aduce lui Ștefan Gheorghiu ar fi să căutăm a ne încălzi inima, a ne lumina mintea la idealul scump lui de dezrobire a clasei muncitoare".

Figura sa a rămas și va rămîne nestearsă în inimile poporului nostru, generație după generație, ca un simbol al luptei clasei muncitoare pentru libertate și dreptate, pentru organizarea societății pe temeiuri socialiste. Făurind în România societatea socialistă multilateral dezvoltată și punînd temelii trainice înaintării spre comunism, poporul nostru își întoarce gîndurile cu recunoștință către toți aceia care la vremea lor au contribuit la crearea condițiilor pentru mărețele victorii de astăzi și de mîine. Între ei, Ștefan Gheorghiu ocupă un loc de înaltă cinstire.

Dr. V. NICULAE

În atelierul de creație al Fabricii „Porțelanul" din Alba Iulia activitatea de creație capătă, prin pasiunea și talentul tînărului colectiv de aici, dimensiunile adevăratei arte

Foto: ILIE PANDELE

ÎNTUNERICUL DIN CEAȘCA DE CAFEA

(Urmare din pag. 1)

vrăjilor! **Nu s-a gîndit însă** și justificarea aceasta trebuie receptată la modul cel mai propriu. **A refuzat să gîndească**, pentru că îi era mai simplu și mai comod **să creadă**, decît să judece. Iar un asemenea refuz, iată, îl costă. Prețul lui nu este numai cei 10 mii lei aruncați pe apa Simbetei, ci un întreg cortegiu de complicații cărora li s-a supus.

PĂGUBAȘII PĂGUBIȚI

— Astă vară, în timp ce eram plecați pe litoral, cineva a pătruns în locuința noastră și ne-a furat de acolo tot ce aveam mai de preț ca obiecte și cîteva mii de lei în numerar. După cîteva săptămîni, văzînd că hoții nu au putut fi prinși eram disperată. Într-o zi mă plîngeam unei cunoștințe pe care am întîlnit-o la alimentară și aceasta mi-a spus că știe pe cineva care „vede" în cafea și îmi poate spune pe loc cine mi-a prădat casa. Am acceptat și mi-a adus-o acasă pe Mia Costăchel (cel puțin așa pretindea că se numește !). Aceasta mi-a cerut cinci sute de lei și m-a asigurat că mă ajută. M-a pus să beau cafea, pe urmă a luat cu ea ceașca și banii și mi-a spus că revine a doua zi. A venit peste trei zile și mi-a declarat că nu e prea clar, dar, dacă repetăm **ședința** și îi mai dau încă trei sute de lei, **nu se poate să nu iasă în ceașcă hoții.** Ce era să fac? Am acceptat.

Numai că, și după această a doua întîlnire, tîlmăcitoarea în zaț nu a mai apărut. Nici la adresa pe care o cunoștea prietena care i-o recomandase nu a putut fi găsită. Iar Ioana R., de profesie **economistă**, absolventă a Academiei de studii economice, a trebuit să adauge la paguba inițială suma de care o jefuise propria-i naivitate.

— Totuși cum puteați crede că vor apărea într-o ceașcă numele și celelalte date biografice ale hoților? Dumneavoastră, un om care a trecut prin facultate, care citește... Văd că aveți o bibliotecă destul de bogată...

— Nu-mi dau seama. Mi s-au mai povestit asemenea cazuri și m-am gîndit că merită să încerc...

Și încercarea, o încercare care lasă deoparte luciditatea și logica, a dovedit că nu are moarte, **dar nici succes**. Că recurgînd la „serviciile" ignoranței, cineva se **poate păgubi singur.**

Dealtfel, între timp, miliția i-a descoperit pe cei care goliseră locuința Ioanei R și a recuperat aproape integral obiectele și banii care îi fuseseră furați. A rămas doar suma pe care **și-a furat-o singură**, printr-o inadmisibilă credulitate.

„DILIGENȚE" PENTRU FRAIERI

Un „impozit pe prostie" pe care o altă pescuitoare de ignoranță îl evalua între cinci sute și două mii de lei, în funcție de natura solicitării și de buzunarul clienților. Descoperită în timp ce încerca să părăsească magazinul „Victoria" cu o serie de obiecte pe care „uitase" să le plătească, a mărturisit că principala îndeletnicire și sursă de trai îi este **„ghicitul și făcutul de dragoste și de urît"**. A indicat ea însăși cîteva persoane care își dăduseră obolul în speranța de a-și afla în linii certe viitorul sau de a-și rezolva prin miracole o serie de probleme personale. Majoritatea o deține clientela feminină: eleve, cîteva studente, o serie de tinere aflate la calificare în întreprinderile bucureștene.

— Le dădeam niște bilețele scrise de mînă și cusute într-un săculeț de mătase ca să doarmă cu ele sub pernă sau să le poarte la gît, a mărturisit ea, văgînd chiar oarecare umor.

Ce scria pe bilețele? Nimic, erau niște semne făcute la întîmplare cu creioane colorate...

Niște mizgălituri care „costau" între cinci sute și două mii de lei, inofensive, bineînțeles, dar pe seama cărora a reușit să agonisească în opt luni o sumă destul de măricică. Destul de „rentabilă" această profesie subvenționată de ignoranță! Incredibil aproape, pentru nivelul general de cunoaștere, un venit obținut pe calea aceasta!

Se poate spune: **treaba lor! Sînt naivi, sînt ignoranți, să plătească!** Se poate spune, nici măcar nu e vreun neadevăr în aceste spuse, dar, din păcate, **problema nu e numai a lor**, a acestor impătimați în ale necunoașterii. Fiecare păcălit din aceștia încearcă — și uneori reușește! — să păcălească pe alții. Fiecare păcălit din aceștia, subvenționează — prin ignoranța-i proprie! — șarlatania, parazitismul, escrocheria. Dă contur și posibilitate de supraviețuire unei „profesii" care și-a anulat de secole dreptul la existență.

TV

LUNI 15 IANUARIE

PROGRAMUL 1

16,00 Telex. 16,05 Emisiune în limba maghiară. 19,05 Efigii lirice. Versuri de Mihai Eminescu. 19,20 1001 de seri. 19,30 Telejurnal. 19,50 Panoramic. 20,20 Roman foileton: Putere fără glorie. Episodul 20. 21,10 Mai aveți o întrebare? Planeta Pămînt la timpul viitor. 21,40 Uniți pe veci sub tricolor. Program de cîntece susținut de corul și orchestra de studio ale Radioteleviziunii. 21,55 Cadran mondial. 22,15 Telejurnal. 22,30 Închiderea programului.

PROGRAMUL II

17,00 Întîlnire cu satira și umorul. 17,30 O viață pentru o idee: Victor Papilian. 18,00 Muzică populară. 18,10 Reportaj TV: „Muntele de sare". 18,30 În alb și negru: Lassie — episodul 4. 19,20 1001 de seri. 19,30 Telejurnal. 19,50 Film serial pentru copii: Sindbad marinarul. Episodul 20. 20,15 Amfiteatrul artelor. Faust, poemul faptei (emisiunea 1). 21,00 Telex. 21,05 Un fapt văzut de aproape — reportaj. 21,25 Film serial: Om bogat, om sărac. Reluarea episodului 31. 22,15 Închiderea programului.

TEATRE

Teatrul Național (Sala Mică): COMEDIE DE MODĂ VECHE — ora 19,30; (Sala Atelier): TREI PE O BANCĂ — ora 19; Teatrul „C. Tănase" (Sala Savoy): SALUTĂRI DE LA VASILE — ora 19,30; Teatrul „Țăndărică" (Sala Victoria): PISICA DE UNA SINGURĂ — ora 17.

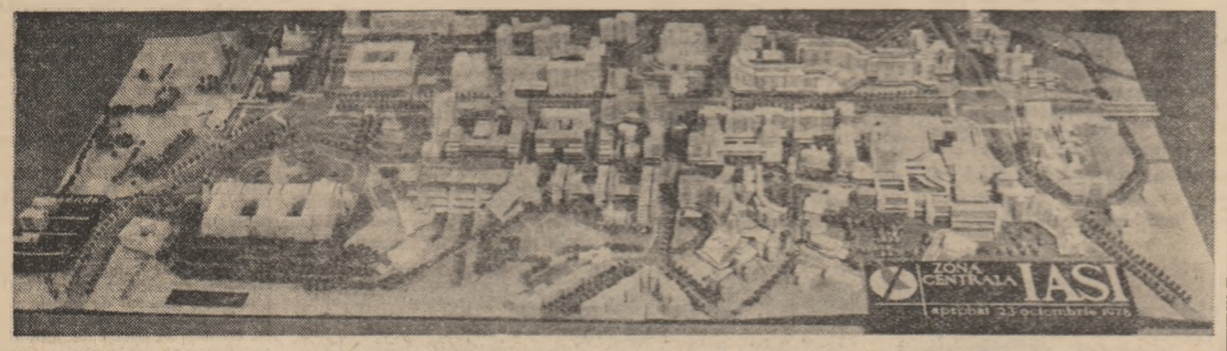

CINEMA

LUNI, 15 IANUARIE

CONSPIRAȚIA TĂCERII: Luceafărul (orele 13,45; 18; 20); Festival (orele 15,45; 18; 20,15).

AVOCATA: Victoria (orele 15,15; 17,30; 20).

E TIMPUL SĂ TRĂIM, E TIMPUL SĂ IUBIM: Central (orele 15; 17,30; 20).

VLAD ȚEPEȘ: Scala (orele 16; 19); Capitol (orele 15,30; 19); Modern (orele 16; 19).

COMPANIA A 7-A SUB CLAR DE LUNĂ: Patria (orele 15,30; 18; 20); București (orele 15,45; 18; 20,15); Feroviar (orele 15,45; 18; 20,15).

DIN NOU ÎMPREUNĂ: Timpuri Noi (orele 15; 17,30; 20).

LANȚUL AMINTIRILOR: Excelsior (orele 16; 19); Gloria (orele 15,30; 19); Flamura (orele 15; 17,45; 20,15).

POVESTEA PANTOFIORULUI DE AUR: Doina (ora 15,30).

REVANȘA: Doina (orele 18; 20).

TOTUL PENTRU FOTBAL: Griviță (orele 15; 17,30; 20); Aurora (orele 15,30; 18; 20,15); Tomis (orele 15; 17,30; 20).

CASCADORII: Eforie (orele 15; 17,30; 20); Floreasca (orele 15; 17,30; 20).

POVESTE DE DRAGOSTE ȘI ONOARE: Buzești (orele 15,15; 17,30; 20).

CIANURA ȘI... PICĂTURA DE PLOAIE: Dacia (orele 15,15; 17,30; 20).

DOCTORUL POENARU: Bucegi (orele 15; 17,30; 20).

CELE 12 MUNCI ALE LUI ASTERIX: Lira (orele 15,30; 18).

URGIA: Lira (ora 20).

LA NOI ERA LINIȘTE: Drumul Sării (orele 15,15; 17,30; 20).

CELE PATRU NUNȚI ALE LUI MARISOL: Melodia (orele 15,45; 18; 20,15); Miorița (orele 15,30; 17,45; 20).

ACȚIUNEA „ARSENAL": Ferentari (orele 15,30; 17,30; 18,30).

ECATERINA TEODOROIU: Giulești (orele 15,30; 17,45; 20); Munca (orele 15; 17,30; 20).

DUELIȘTII: Cotroceni (orele 15; 17,30; 20).

TE OBLIG SĂ TRĂIEȘTI: Viitorul (orele 15,30; 17,45; 20).

AURUL LUI MACKENNA: Pacea (orele 15,30; 18,30).

DIALOG PESTE ANI: Popular (orele 16; 18; 20).

INSULE ÎN DERIVĂ: Volga (orele 15; 17,30; 20).

DIN NOU ÎMPREUNĂ: Flacăra (orele 15,45; 18; 20,15).

GHINIONISTUL: Cosmos (orele 15; 17,30; 20).

JEZEBEL: Arta (orele 15,30; 18; 20).

AGENTUL LINIȘTIT: Progresul (orele 16; 18; 20).

CHEMĂRI LA ÎNTRECERE

COMBINATUL PENTRU LIANȚI CÎMPULUNG — ARGEȘ

către toate întreprinderile din industria materialelor de construcții

Angajați plenar în vederea transpunerii în fapt a hotărîrilor Congresului al XI-lea și Conferinței Naționale ale partidului, cimentiștii din cadrul Combinatului pentru lianți Cîmpulung au încheiat anul 1978 cu rezultate bune, depășind producția industrială planificată cu 8 milioane lei, producția de ciment cu 5 000 tone și sarcina de creștere a productivității muncii cu 2,9 la sută.

Hotărît să traducă exemplar în viață indicațiile și sarcinile date de tovarășul Nicolae Ceaușescu, secretarul general al partidului, la Plenara Consiliului Național al Oamenilor Muncii din decembrie 1978 și să valorifice la un nivel superior rezervele interne existente, **colectivul de muncă al întreprinderii noastre cheamă la întrecere socialistă toate unitățile producătoare de materiale de construcții din țară, pentru depășirea sarcinilor de plan pe anul 1979, angajîndu-se să realizeze :**

1. Depășirea producției industriale cu 16 milioane lei, materializată în :
- **20 000 tone ciment în sortimente superioare, din care 10 000 tone destinate exportului ;**
- **5 000 tone var ;**
- **10 000 mc granulit ;**
- **mașini, utilaje și piese de schimb pentru industria cimentului în valoare de 3 milioane lei.**

2. Depășirea producției nete cu 5 milioane lei.

3. Livrarea suplimentară la fondul pieței a unor produse în valoare de 1 milion lei.

4. Depășirea nivelului planificat al productivității, calculată pe baza producției nete, cu 2 825 lei pe un om al muncii.

5. Reducerea costurilor totale planificate cu 1 milion lei prin :
- **economisirea a 1 000 tone combustibil convențional, ca urmare a îmbunătățirii gradului de omogenizare a făinii pentru cuptoarele de clincher și a îmbunătățirii funcționării cuptoarelor de var ;**
- **economisirea a 200 tone metal pe baza folosirii unor corpuri de măcinare și blindaje cu proprietăți fizico-mecanice superioare.**

6. Depășirea cu 2 milioane lei a planului de beneficii.

7. Creșterea indicilor de utilizare a liniilor tehnologice de fabricare a cimentului cu 1,1 la sută și a celor de fabricare a varului cu 2,7 la sută.

8. Creșterea gradului de pregătire a cadrelor prin :
- **calificarea a 180 muncitori din care : 100 prin școli profesionale și 80 prin cursuri la locul de muncă ;**
- **perfecționarea pregătirii profesionale a 800 oameni ai muncii.**

9. Efectuarea a 20 000 ore muncă patriotică la construcția cantinei, a bazei sportive, precum și pentru realizarea programului de gospodărire și înfrumusețare a unității.

În vederea realizării angajamentelor vom acționa pentru generalizarea inițiativei „Să lucrăm o zi pe trimestru cu combustibil și metal economisite" și a altor inițiative valoroase, preocupîndu-ne totodată să mobilizăm oamenii muncii pentru a participa mai intens la acțiunile de creație științifică și tehnică din cadrul Festivalului Național „Cîntarea României".

CONSILIUL OAMENILOR MUNCII COMITETUL SINDICATULUI — COMITETUL DE PARTID COMITETUL ORGANIZAȚIEI U.T.C.

INSTITUTUL JUDEȚEAN DE PROIECTĂRI CONSTANȚA

către toate institutele de proiectare

Însuflețit de mărețele perspective ce se deschid României socialiste prin transpunerea în fapt a hotărîrilor Congresului al XI-lea și ale Conferinței Naționale ale partidului, a indicațiilor deosebit de prețioase ale tovarășului Nicolae Ceaușescu, secretarul general al Partidului Comunist Român, colectivul de oameni ai muncii din Institutul județean de proiectări Constanța și-a îndeplinit și depășit sarcinile de plan pe anul 1978 și angajamentele luate în întrecerea socialistă, activitatea de proiectare integrîndu-se organic în efortul general de transformare înnoitoare a societății noastre.

Fiind hotărîți să imprimăm o nouă calitate activității de proiectare, mobilizînd-ne întreaga capacitate creatoare la traducerea în viață a sarcinilor stabilite de partid, **chemăm la întrecere socialistă pe anul 1979 toate institutele de proiectări, pe baza următoarelor obiective:**

1. Elaborarea pînă la 30 iunie 1979 a proiectelor de execuție pentru 7 200 apartamente și pînă la 30 septembrie 1979 pentru 6 000 apartamente, asigurînd documentațiile tehnico-economice pentru întregul plan de locuințe al Consiliului popular județean pe anul 1980 și de minimum 80 la sută pentru locuințele din planul anului 1981.

2. Predarea către beneficiari a 40 la sută din numărul total al proiectelor cu minimum 7 zile mai devreme față de termenele prevăzute.

3. Proiectarea a 9 secțiuni de locuințe din planul republican de tipizare și, suplimentar, a 8 secțiuni refolosibile.

4. Sporirea cu 10 la sută a capacității de proiectare prin:
- **depășirea cu minimum 5 la sută a productivității muncii planificate pe proiectant;**
- **elaborarea prin mijloace de prelucrare automată a 98 la sută din documentațiile economice și a 76 la sută din calculul structurilor;**
- **utilizarea proiectelor tip directive și refolosibile pentru locuințe în proporție de 93 la sută și pentru clădiri social-culturale în proporție de 81 la sută;**
- **creșterea indicelui de folosire a fondului de timp de muncă cu 5 la sută față de realizările anului 1978.**

5. Scurtarea ciclului de elaborare cu 10 la sută a fiecărui proiect, prin mai buna pregătire a procesului de studiere, a sistematizării datelor de proiectare și prin adoptarea unui sistem mai operativ și eficient de conlucrare cu beneficiarii, constructorii și organele de avizare.

6. Pentru aplicarea indicațiilor tovarășului Nicolae Ceaușescu, secretar general al partidului, privind reducerea consumului de materiale și a cheltuielilor de investiții, în proiectele ce se vor elabora, vor fi adoptate soluții constructive noi și tehnologii moderne de execuție, care să asigure în anul 1979:
- **reducerea consumului față de normele planificate cu 600 tone metal, 2 500 tone combustibil convențional și cu 3 500 tone ciment.**

În acest scop vor continua cercetările și experimentările de noi soluții pentru izolarea termică, extinderea utilizării materialelor ușoare pentru reducerea greutății construcțiilor, utilizarea oțelurilor speciale superioare și a plaselor sudate.
- **reducerea cu cel puțin 1,5 la sută a volumului de construcții-montaj în proiectele de execuție, prin găsirea unor soluții îmbunătățite de proiectare, precum și prin intensificarea legăturilor de conlucrare cu șantierele de execuție.**

7. În vederea creșterii productivității muncii pe șantiere, proiectele de execuție pentru locuințe și obiective social-culturale ce se vor elabora în 1979, vor asigura posibilități de industrializare pentru cel puțin 85 la sută din operații. În acest scop, ponderea elementelor din beton armat prefabricat în volumul total de betoane pentru suprastructuri va fi de cel puțin 60 la sută, iar prefabricarea instalațiilor sanitare de peste 85 la sută.

8. Depășirea cu 600 mii lei a planului de beneficii pe seama creșterii productivității muncii, reducerii cheltuielilor planificate și depășirii planului de proiectare.

9. În cadrul acțiunii de îmbunătățire a calității proiectelor, se va acorda o deosebită atenție creșterii funcționalității, confortului, precum și aspectului estetic al construcțiilor. La blocurile de locuințe se vor prevedea soluții îmbunătățite de realizare a fațadelor, adoptarea unei arhitecturi cu specific, se va diversifica și mări gama formelor și volumelor construcțiilor pentru a le conferi originalitate și expresivitate.

Proiectele de sistematizare vor asigura o mai bună folosire a terenurilor din perimetrele construibile ale localităților, concordanța noilor clădiri cu mediul natural înconjurător și cu specificul arhitectural al localităților, mărirea gradului de echipare tehnico-edilitară, creșterea eficienței economico-sociale a investițiilor în vederea ridicării pe o treaptă superioară a nivelului de viață și civilizație al poporului.

Pentru construcțiile din zonele industriale, precum și pentru cele din agricultură, proiectele vor asigura încadrarea organică a obiectivelor în specificul zonelor respective, vor adopta soluții funcționale de maximă eficiență, cu un consum redus de energie și materiale de construcții.

10. Pentru aplicarea fermă a prevederilor Legii sistematizării, a schițelor și detaliilor de sistematizare, se vor întări și diversifica legăturile și mijloacele de conlucrare cu consiliile populare, cu cetățenii din comune și orașe, asigurîndu-se dezvoltarea armonioasă a tuturor localităților, grăbirea ritmului lor de urbanizare.

CONSILIUL OAMENILOR MUNCII COMITETUL SINDICATULUI — BIROUL ORGANIZAȚIEI DE BAZĂ P.C.R. COMITETUL ORGANIZAȚIEI U.T.C.

ÎNTREPRINDEREA DE TRANSPORTURI AUTO BUZĂU

către toate întreprinderile de transporturi auto

Colectivul Întreprinderii de transporturi auto Buzău, în frunte cu comuniștii, muncește cu însuflețire pentru înfăptuirea neabătută a sarcinilor ce-i revin din documentele Congresului al XI-lea și Conferinței Naționale ale partidului. În întreaga noastră activitate simțim puternic mobilizați de prețioasele indicații și orientări date de secretarul general al partidului, tovarășul Nicolae Ceaușescu, de îndemnul său patriotic, de a transforma cantitatea într-o nouă calitate, superioară. Angajîndu-ne cu întregul nostru potențial de a realiza și depăși indicatorii planului de transport pe anul 1979, **chemăm la întrecere socialistă toate colectivele întreprinderilor de transporturi auto cu următoarele obiective :**

1. Depășirea planului la veniturile brute din activitatea de transporturi cu 1,6 la sută, ceea ce reprezintă prestații suplimentare în valoare de 5 milioane lei, precum și realizarea unei producții nete suplimentare de 3,6 milioane lei.

2. Depășirea volumului de tone-kilometri convenționali cu 1,6 la sută, ceea ce reprezintă 6 050 tone-kilometri convenționali, în condițiile satisfacerii în cele mai bune condiții a nevoilor de transport ale beneficiarilor. Vom acționa pentru : creșterea coeficientului de utilizare a parcului ; extinderea utilizării mijloacelor de transport de mare capacitate și folosire intensivă a parcului de remorci în traficul interurban : reducerea timpilor de staționare la operațiunile de încărcare-descărcare ; extinderea tehnologiilor de transport pachetizat, containerizat și transcontainerizat ; dotarea transportului de călători cu autobuze moderne de mare capacitate. În acest fel vom asigura condiții pentru creșterea indicelui de utilizare a mijloacelor de transport din dotare cu cel puțin 1,5 la sută față de plan.

3. Planul productivității muncii va fi depășit cu 1,5 la sută, ceea ce reprezintă 880 lei producție netă pe un om al muncii, prin intensificarea utilizării mijloacelor de transport, folosirea superioară a utilajelor și instalațiilor din dotare, folosirea mai rațională a forței de muncă, creșterea nonderii personalului direct productiv.

4. Reducerea cheltuielilor de producție cu 2 milioane lei, prin diminuarea consumului planificat de carburanți cu 300 tone, extinderea metodei de reconditionare și de refolosire a pieselor și subansamblelor rezultate din casarea mijloacelor fixe, diminuarea cheltuielilor de întreținere și reparații.

5. Depășirea planului de beneficii cu 1,2 milioane lei, reprezentînd 1,7 la sută față de plan.

6. În vederea îmbunătățirii condițiilor de muncă și de viață ale personalului muncitor, vom construi în acest an un cămin de nefamiliști cu 304 locuri în municipiul Buzău, vom organiza microcantine în autobaze, vom realiza o stație de întreținere auto la Pătîrlagele și amenaja două autocoloane exterioare.

Sub conducerea organizațiilor de partid, colectivul de oameni al muncii de la Întreprinderea de transporturi auto Buzău este hotărît să-și onoreze exemplar angajamentul asumat, sporindu-și contribuția la înfăptuirea istoricelor hotărîri adoptate de Congresul al XI-lea și Conferința Națională ale partidului.

CONSILIUL OAMENILOR MUNCII COMITETUL SINDICATULUI — COMITETUL DE PARTID COMITETUL ORGANIZAȚIEI U.T.C.

UNIUNEA JUDEȚEANĂ A COOPERATIVELOR MEȘTEȘUGĂREȘTI ALBA

către toate unitățile cooperației meșteșugărești

Dînd expresie hotărîrii de a-și înzeci eforturile, prin muncă eficientă și de înalt nivel calitativ, conștienți de răspunderile majore care le revin pentru înfăptuirea Programului partidului, pentru ridicarea bunăstării întregului nostru popor, **Consiliul Uniunii județene a cooperativelor meșteșugărești Alba, în numele cooperatorilor, al întregului personal muncitor din cooperativele asociate, adresează uniunilor din întreaga țară, tuturor unităților meșteșugărești, o entuziastă chemare la întrecere pentru îndeplinirea și depășirea sarcinilor de plan pe anul 1979, stabilindu-și următoarele angajamente :**

1. Depășirea cu 3,5 la sută a planului la valoarea producției marfă și a prestațiilor de servicii.

2. Depășirea cu 1 la sută a planului la prestări de servicii pentru populație. Cunoscînd răspunderea care revine lucrătorilor din domeniul cooperației meșteșugărești pentru realizarea prevederilor programului de ridicare a nivelului de trai al celor ce muncesc, se va acorda o atenție deosebită modernizării și extinderii rețelei de unități prestatoare de servicii, creșterii calității serviciilor prestate, asigurării unei serviri prompte, civilizate, se va extinde rețeaua prestatoare de servicii cu încă 50 unități și se vor înființa echipe și unități mobile pentru activități de lăcătușerie, tapițerie, tîmplărie, instalații sanitare, confecționarea de huse auto ș.a.

3. Depășirea cu 3 la sută a planului la producția industrială și cu 2,5 la sută a planului la producția netă.

4. Depășirea cu 2,4 la sută a planului la livrări de mărfuri către fondul pieței.

5. Depășirea cu 5,2 la sută a planului la desfacerea de mărfuri prin rețeaua proprie. Se vor înființa în acest scop un număr de 4 noi unități și se va dezvolta comerțul stradal, acordîndu-se totodată o atenție sporită modernizării acestei activități prin extinderea sistemului de desfacere cu autoservire la încă o seamă de unități.

6. Depășirea planului la export cu 4,4 la sută.

7. Realizarea a 350 produse noi, care să contribuie la valorificarea mai bună a resurselor materiale din cadrul județului.

Ca urmare a sarcinilor stabilite de conducerea partidului, se va urmări valorificarea în mai mare măsură a tradițiilor artei populare și a meșteșugurilor artistice, în vederea diversificării acestei producții, pentru realizarea de noi produse de artă populară și artizanat cu specific local, destinate fondului pieței interne și externe.

8. Creșterea productivității muncii cu 4 la sută peste prevederile de plan, prin folosirea mai rațională a forței de muncă, perfecționarea permanentă a pregătirii profesionale a lucrătorilor, ridicarea nivelului tehnic al activității, îmbunătățirea continuă a disciplinei muncii.

Coeficientul de folosire a utilajului va crește cu 1 la sută față de realizările anului 1978.

9. Reducerea cu 1 leu a cheltuielilor planificate la mia lei producție marfă și prestări servicii.

— Economisirea, față de consumul planificat, a 80 MWh energie electrică, prin perfecționarea continuă a tehnologiilor de lucru.

10. Avînd în vedere indicațiile conducerii partidului și statului nostru cu privire la valorificarea superioară a materiilor prime, ne-am propus ca, prin utilizarea pe scară tot mai largă a resurselor secundare, să realizăm o producție marfă de peste 6 milioane lei.

11. Depășirea planului la beneficii cu 5,1 la sută.

12. În cadrul celei de-a II-a ediții a Festivalului național „Cîntarea României", continuînd tradițiile existente, se va pune un accent deosebit pe dezvoltarea creației tehnice și științifice de masă, educarea tuturor lucrătorilor în spiritul respectului față de munca efectuată, a răspunderii patriotice pentru gospodărirea cu grijă și economisirea materiilor prime, energiei și combustibilului. De asemenea, se vor asigura condițiile necesare participării formațiilor artistice ale meșteșugarilor la manifestările organizate în cadrul festivalului.

În vederea depășirii planului pe anul 1979, îmbunătățirii și creșterii eficienței întregii activități, se va aplica un ansamblu de măsuri politico-organizatorice și tehnico-materiale menite să asigure folosirea rațională a formațiilor de lucru din fiecare unitate, întărirea disciplinei, a spiritului de răspundere al cooperatorilor față de solicitările populației. În același timp, vom desfășura o susținută muncă politico-educativă pentru ridicarea conștiinței socialiste a întregului personal muncitor, respectarea riguroasă a principiilor și normelor eticii și echității socialiste, pentru promovarea unei atitudini civilizate față de cetățeni.

CONSILIUL UNIUNII JUDEȚENE A COOPERATIVELOR MEȘTEȘUGĂREȘTI ALBA

ÎNTREPRINDEREA JUDEȚEANĂ DE GOSPODĂRIE COMUNALĂ ȘI LOCATIVĂ GALAȚI

către toate unitățile de gospodărie comunală și locativă din țară

Hotărît să înfăptuiască exemplar măsurile stabilite de conducerea partidului privind îmbunătățirea continuă a activității din domeniul prestărilor de servicii către populație, al ridicării nivelului edilitar-gospodăresc al localităților, **colectivul Întreprinderii județene de gospodărie comunală și locativă Galați cheamă la întrecere socialistă toate unitățile similare din țară, angajîndu-se să realizeze următoarele obiective :**

1. Depășirea cu 5 la sută a planului de producție-prestații în activitatea de gospodărie comunală, locativă și prestații în construcții pe seama creșterii productivității muncii, asigurînd :
- **extinderea mecanizării lucrărilor : de salubrizare și înlăturare a avariilor în rețelele purtătoare de apă ; reparații și întreținere a mijloacelor de transport ; în sere, pepiniere și întreținerea parcurilor ; de prestări în construcții și a transportului de materiale la punctele de lucru.**

2. Extinderea și diversificarea prestărilor de servicii către populație în domeniul gospodăriei comunale și locative, organizînd în acest scop un număr de 32 activități și unități noi, dintre care 22 în localități rurale.

3. Îmbunătățirea activității de transport în comun, prin :
- **extinderea liniei de tramvaie cu cel puțin 2 km cale dublă ;**
- **mărirea vitezei comerciale cu cel puțin 10 la sută la mijloacele de transport, prin optimizarea distanțelor între stații și îmbunătățirea fluxului circulației rutiere în municipii și orașe ;**
- **creșterea coeficientului de utilizare a parcului auto și de tramvaie cu 5 la sută față de cel realizat în 1978.**

4. În vederea asigurării în mai bune condiții a aprovizionării cu apă potabilă, se va realiza :
- **extinderea rețelei de apă potabilă cu 20 km, precum și a celei de canalizare pe aceeași lungime ;**
- **finalizarea investiției destinate creșterii capacității de alimentare cu apă potabilă a municipiului Galați ;**
- **îmbunătățirea calității distribuției și reducerea pierderilor din rețea cu 2 la sută, reprezentînd o economie de 1 milion mc apă.**

5. Vom acționa pentru scurtarea termenelor de dare în folosință a noilor capacități și realizarea parametrilor proiectați la obiectivele din planul de construcții-montaj propriu, asigurînd :
- **reducerea duratei medii la extinderi rețele apă cu 40 zile, iar la rețele de canalizare cu 30 zile ;**
- **finalizarea cu 25 de zile înainte de termenele planificate a lucrărilor de reparații capitale la obiectivele social-culturale ;**
- **punerea în funcțiune cu 30 de zile mai devreme a unei balastiere proprii, ceea ce va permite realizarea peste plan a 30 000 mc agregate ;**

Pentru îndeplinirea programului de construcții de locuințe vom asigura la timp condițiile necesare începerii lucrărilor — documentații de execuție, amplasamente libere și deschiderea finanțării.

6. Efortul propriu de investiții va fi redus cu 2 la sută prin adoptarea de noi soluții constructive, folosirea inlocuitorilor în proiectare și execuție și prelungirea duratei de funcționare a unor utilaje și mijloace de transport.

Vom reduce cu 25 lei la mia de lei față de deviz cheltuielile de reparații și întreținere a fondului locativ de stat, prin adoptarea de soluții noi în proiectare și execuție.

7. Pentru înfrumusețarea municipiilor și orașelor, a locurilor de agrement amenajate pentru recreerea oamenilor muncii se vor extinde zonele verzi cu încă 15 ha și se vor planta 42 000 pomi ornamentali, 80 000 arbuști și trandafiri, 700 000 flori. Totodată, vom amenaja în noile cartiere de locuințe un număr suplimentar de 10 locuri de joacă pentru copii.

8. Acționînd cu perseverență pentru gospodărirea cu maximă eficiență a materialelor, energiei și combustibililor vom reduce consumul la :
- **combustibil convențional cu 250 tone și energie electrică cu 400 mii kWh, față de normele planificate ;**
- **material lemnos cu 8 la sută, metal cu 11 la sută și ciment cu 5 la sută, față de normele de proiectare.**

Prin reconditionarea și confecționarea de noi repere și piese de schimb se vor reduce cheltuielile de reparații la mașini și utilaje cu 2 milioane lei.

Se vor racorda la rețeaua de termoficare toate locuințele din zona sistemului centralizat de încălzire din municipiul Galați, asigurîndu-se, pe această cale, reducerea consumului de combustibil lichid și gaze naturale.

9. Planul de beneficii va fi depășit cu 10 la sută prin sporirea volumului de prestații și reducerea cheltuielilor de producție, în special a celor materiale.

10. Ne vom preocupa de asigurarea forței de muncă calificate, pregătind prin cursuri de calificare și policalificare, în meseriile specifice, îndeosebi zidari, instalatori sanitari, mecanici auto, electromecanici, un număr de peste 400 muncitori. Vom extinde formele de retribuire în acord și în special acordul global la cel puțin 40 la sută din totalul personalului.

11. Pentru îmbunătățirea condițiilor de viață ale personalului muncitor vom da în folosință în trimestrul I 1979 două microcantine care vor deservi 1 000 de muncitori, vom construi un cămin pentru nefamiliști cu 300 locuri și vom efectua lucrări de tehnica securității muncii în valoare de 1 milion lei din fonduri proprii, precum și realizarea unui laborator de psihotehnie.

CONSILIUL OAMENILOR MUNCII COMITETUL SINDICATULUI — COMITETUL DE PARTID COMITETUL ORGANIZAȚIEI U.T.C.

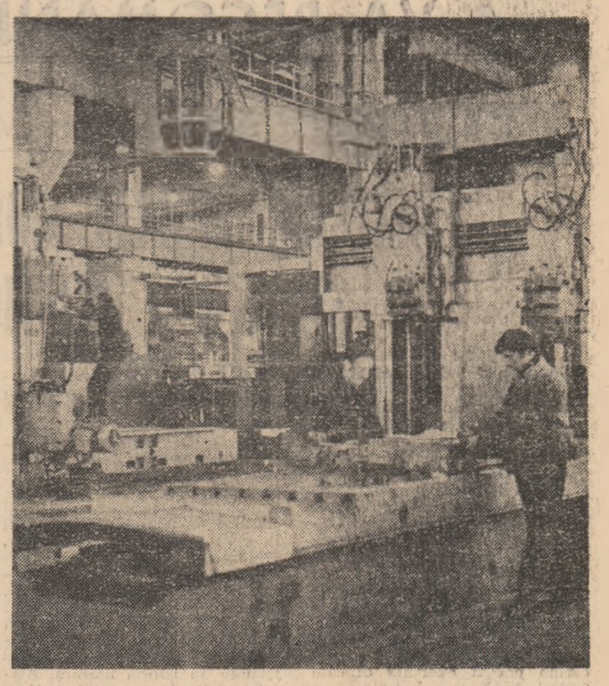

La dotarea cu tehnică la nivel mondial, răspunsul muncitorilor : numai produse de înaltă calitate

ACȚIUNEA 1 000 000 DE APARTAMENTE

LA CE CAPITOL, ÎN IERARHIA PRIORITĂȚILOR, SE AFLĂ CĂMINELE DE NEFAMILIȘTI?

O întrebare pe adresa constructorilor, dar și a unor ministere și organizații județene U.T.C.

Realizarea unui însemnat număr de obiective economice, dezvoltarea capacităților existente și echiparea lor cu tehnica avansată, atrag în sfera producției materiale forță de muncă tînără. Dacă privim harta patriei ea ne apare ca un vast șantier în care se realizează dezvoltarea puternică a forțelor de producție pe întregul teritoriu, într-o concepție unitară și de largă perspectivă. Vom construi un număr mai mare de locuințe decît a prevăzut Congresul al XI-lea al partidului. An de an sporește numărul locurilor în căminele de nefamiliști. Iată două exemple care nu mai au nevoie de comentarii. În perioada 1966—1970 s-au dat în folosință 74 361 de locuri în cămine; planul național unic de dezvoltare a țării pe anul 1979 prevede realizarea a 57 000 de locuri ! Există prevederi de plan, obligații bine stabilite pentru beneficiar și constructor, termene prevăzute în graficele de execuție. Întrebarea este, la ce capitol incadrează constructorii căminele de nefamiliști ? Să ne referim la anul 1978 pe care l-am încheiat cu puțin timp în urmă și care, credem, oferă o bază de discuție. Trebuiau să se dea în folosință 299 cămine. Așa cum este și firesc cele mai multe aparțin ramurilor de bază ale economiei M.I.C.M. (46), M.A.I.A. (33), M.I.M. (20) etc., județelor care se află în plin proces de industrializare : Ialomița, Gorj, Maramureș, Neamț etc.

Care era situația la 30 noiembrie 1978 ? În unele județe unde constructorul n-a socotit căminele ca fiind ceva facultativ, ci sarcină expresă de plan, s-au realizat prevederile stabilite pentru perioada respectivă. Este vorba de județele Mureș, Neamț, Suceava, Olt. În Iași și Vîlcea planul a fost depășit cu cîte un cămin. Sînt suficiente exemple care vorbesc și despre modul în care tinerii privesc construcția „casei lor comune". S-au născut pe șantiere inițiative valoroase cu putere de generalizare. La Sighetu Marmației s-au predat înainte de termen două cămine, al cooperației și al constructorilor. Pe șantier au muncit, cot la cot, tineri de la Fabrica de suruburi, de la C.P.L., elevi. Cînd va începe construcția căminului de la C.P.L. se vor muta cu toții pe acest nou șantier. În județul Mureș sute de tineri s-au constituit în echipe, executînd și lucrări calificate. Unul din căminele planificate, cel al T.C.M. Mureș, a fost realizat cu o lună mai devreme. Activiștii, de la județ, orașe, municipii, ne spune tovarășul Gheorghe Suteică, președintele consiliului tineret muncitoresc de la comitetul județean al U.T.C., sînt diriginți de șantiere. Ritmul de muncă pe șantierele din județul Timiș este alert. Viitorii caminiști, ne relata Liviu Drăgan, din cadrul consiliului tineret muncitoresc al Comitetului județean Timiș al U.T.C., efectuează cîte 200 de ore de muncă patriotică în cadrul inițiativei „Ne construim propria casă !".

Referindu-ne la situația pe ansamblu, trebuie arătat că sînt serioase restanțe. La 30 noiembrie nu erau realizate 90 de cămine însumînd 21 470 de locuri. La 21 dintre acestea, lucrările nici măcar nu erau începute. Cele mai mari nerealizări le înregistrează sectoarele care au nevoie stringentă de cadre (M.I.M.-14; M.T.Tc-10; M.I.C.M-15) și județele cu un ritm mai rapid de dezvoltare : Teleorman, Bistrița-Năsăud, Ilfov etc. Față de această situație (ea se cam repetă de la an la an) sînt nule și neavenite scuzele, argumentele, promisiunile, asazisele greutăți obiective. Cauzele ? Se cunosc prea bine : neasigurarea documentației tehnice, lipsa sau schimbarea amplasamentelor, forță de muncă calificată insuficientă, slaba aprovizionare... Unii constructori justifică nerealizarea căminelor prin aceea că au de realizat un mare număr de apartamente. Că unii constructori socotesc căminele „nerentabile", că alții să le rezolve treburile o dovedesc și exemplele pe care le dăm mai jos. Deși aveau termen de începere a lucrărilor în 1977 și de punere în funcțiune — trimestrul IV 1978, la finele lui octombrie, căminul I.J.C.M. Craiova (culmea — al constructorului !) nu avea amplasament ; documentația pentru căminul EM Ghelar se afla la minister pentru avizare, proiectul de execuție al căminului I.M.M., jud. Brașov se afla la centrală tot pentru... avizare ! S-a născut cu mari restanțe în acest an. (În noiembrie, de exemplu, erau neatacate mai mult de jumătate din locurile prevăzute în plan). Se cer, deci, măsuri energice pentru a ieși din acest impas. Ar trebui ca în primul trimestru să se realizeze căminele restante, să se rezolve toate problemele care țin de documentație, amplasament, deschiderea finanțării etc. pentru toate căminele ; să se constituie — de către organizațiile U.T.C. și cele sindicale, — șantierele locale, brigăzi de muncă patriotică, în care ponderea cea mai mare să o aibă viitorii locatari ai căminelor. Ritmul de lucru la construcția căminelor nu trebuie să fie cu nimic inferior, celui realizat la locuințe. Asta reclamă o mai bună organizare, lucrul în mai multe schimburi sau în schimburi prelungite, folosirea integrală a timpului de muncă, întărirea ordinii și disciplinei, asigurarea șantierelor cu utilajele necesare în perfectă stare de funcționare și cu personal calificat ; o bună aprovizionare cu materiale de construcții, introducerea micii mecanizări la executarea unor lucrări de zidărie, finisaj etc. Conducerile de șantiere, organizațiile U.T.C. și cele sindicale trebuie să se ocupe cu mai multă răspundere de asigurarea forței de muncă calificată, să folosească — în brigăzile de muncă patriotică — tineri specialiști, să realizeze planurile de policalificare. Nici o construcție nu se va realiza de la sine sau numai cu bune intenții. Trebuie muncit serios, trebuie schimbată — acolo unde este cazul — optica greșită cu privire la căminele de nefamiliști. Fiecare zi, fiecare oră, fiecare minut bun să fie folosite cu maximum de randament. Măsura lor o vor da faptele.

LIDIA POPESCU

Urgențele producției nu admit scuza... navetismului

(Urmare din pag. 1)

la ora 8,30, cînd au venit la muncă primele economiste și contabile, nu s-a văzut nici o mișcare. Președintele C.A.P. este la un curs de perfecționare, inginerul șef, probabil la direcția agricolă, medicul veterinar la statistică, brigadierii încă nu au fost văzuți.

Amintim că la Dumbrăvioara, exceptîndu-l pe inginerul Rusu, toți specialiștii de la C.A.P., consiliul intercooperatist, S.M.A. sînt navetiști.

La ora 9, sîntem din nou la C.A.P. Ernei. Aceeași căruță încărcată cu gunoi stă în fața grajdului cailor. Inginerul șef încă nu s-a prezentat. Spuneam că aici, ca și în altă parte, de fapt, e perioada fertilizării terenului. Adică, perioada pregătirii condițiilor pentru o recoltă bună în acest an. Dar cum nimeni nu le spune nimic, căruțașii încă nu au început lucrul. Admitem și necesitatea ședințelor de la județ. Normal ar fi însă, ca la ședințe să se plece după organizarea activității în unitățile de producție. E peste mînă însă, să vii de la oraș, să faci ordine în C.A.P., apoi să mergi din nou la oraș.

LA ZI, DIN AGRICULTURĂ

● *Deși a nins destul de abundent, în unitățile agricole buzoiene, prahovene și dîmbovițene a continuat, duminică, acțiunea de fertilizare a ogoarelor. Pînă acum, au fost transportate în cîmp, în grădini, livezi și vii mai bine de 350 000 tone de îngrășăminte organice reprezentînd aproape trei sferturi din cantitatea prevăzută de unitățile de stat și cooperatiste din cele trei județe. Paralel cu această importantă acțiune, se efectuează lucrări de protejare a semănăturilor de toamnă și de pregătire a campaniei agricole din primăvara acestui an.*

● *Timpul prielnic de duminică a fost folosit din plin de către lucrătorii satelor din Dolj, Mehedinți și Gorj la executarea unor importante lucrări de sezon. În Dolj, de exemplu, prin activitatea desfășurată în această zi, cantitatea de gunoi de grajd transportată la cîmp a ajuns la 311 000 tone, rezultate deosebite înregistrîndu-se în cadrul consiliilor intercooperatiste Amărești, Gingiova, Bîrca, Perișor, Plenița și Segarcea. În celelalte două județe, numai duminică au fost transportate în cîmp mai mult de 5 000 tone îngrășăminte organice. S-au continuat, de asemenea, lucrările de fertilizare suplimentară a semănăturilor de toamnă, în timp ce numeroși mecanizatori au fost prezenți în ateliere, lucrînd la repararea și revizuirea tractoarelor și mașinilor agricole în vederea campaniei de primăvară.*

● *Asigurarea unor efective de animale cu un potențial biologic ridicat constituie o preocupare permanentă a specialiștilor și unităților agricole cooperatiste. Astfel, în șase cooperative agricole de producție din județul Constanța au fost organizate ferme specializate în creșterea vițelelor din rase recomandate pentru această zonă, care furnizează juninci altor unități agricole cooperatiste în vederea sporirii efectivelor matcă.*

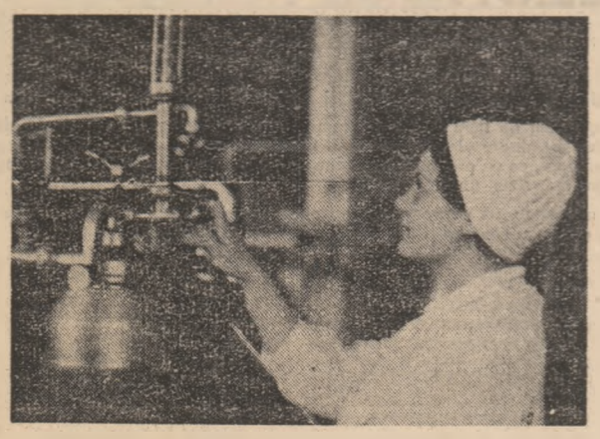

Tînăra muncitoare operatoare Elena Marian în timpul activității desfășurate în secția de pasteurizare a Fabricii de lapte din Luduș

Foto : ILIE PANDELE

• VĂ RECOMANDĂM • VĂ RECOMANDĂM •

CARTEA

Ioana M. Petrescu:

„EMINESCU. MODELE COSMOLOGICE ŞI VIZIUNE POETICĂ"

Nu ne mai îndoim astăzi că Mihai Eminescu este cel mai mare poet român, după cum, cu fiecare interpretare critică modernă a operei sale, avem certitudinea că G. Călinescu a configurat în liniile sale esențiale acest extraordinar univers. Repetind poate un loc comun, spunem că Eminescu reprezintă dimensiunea fundamentală a spiritualității autohtone și că el trebuie definit prin și în raport cu aceasta. Începind de la Maiorescu, critica nu ezită s-o transforme într-un model exemplar al poeziei și, în ultimul timp, într-un „obiect" asupra căruia pot fi exersate diferite metode moderne.

Ioana M. Petrescu, al cărui ilustru părinte a lăsat o temeinică interpretare a poeziei eminesciene, propune în cartea la care ne referim o perspectivă obsedată mai curînd de ideea unei metodologii decît de o efectivă aderență la text. Cultivată și inteligentă, autoarea încearcă o introducere a marelui nostru poet într-o „semantică ontologică", adică, o explicare interioară a operei lui prin „soluțiile existențiale" pe care aceasta le implică. Dominant este cadrul teoretic : din surse autoritare, Ioana Petrescu transcrie trei modele cosmologice ale civilizației europene, a căror valoare științifică relativă, precizează ea, devine „o valoare ontologică absolută". Ele sînt : modelul platonician, kantian și einsteinian. Este vorba, în expresia blagiană, despre un „model cosmologic adoptiv", ceea ce înseamnă nu atît o conștiință teoretică, cît „expresia raporturilor originare pe care ființa le stabilește cu universul". Prin urmare, modelul cultural al unei epoci poate fi în dezacord cu cel științific. Eminescu îl poate urma pe Platon, dar și premerge pe Einstein. Cum lesne se observă, ideea nu e nouă, însă aplicată cu conștiincioziate la poezia eminesciană ea ordonează observațiile existente deja în majoritate în istoria literară. Astfel, spiritualitatea pasoptistă a poetului urmează un model cosmologic platonician căruia îi sînt specifice ca motive : gîndirea divină, cîntecul, dansul, lumina, iar ca personaje copilul și bardul. Este momentul sfîrșitului, al „consubstanțialității ființă — univers", pierdut apoi și explicat printr-o „criză a gîndirii" în care „modelul platonician nu mai apare ca o realitate formativă a cosmosului, ci ca o aspirație a gîndirii poetice".

Apare astfel demonismul eminescian, înțeles ca o cădere sub incidența temporalității ; de aici, nașterea universurilor compensative (poezie, acțiune, iubire). După modelul platonician urmează cel kantian, nu cronologic, bineînțeles, în care stabilirea universului i se substituie pluralitatea lumilor : naștere și moarte permanentă, nedeterminare pură, voință ordonatoare și luciditate demonică. Personajul caracteristic va fi Cezarul. Nu lipsesc apoi incursiunile în gîndirea hegeliană, schopenhauriană, a căror sinteză, trecută prin Nietzsche, îl va duce pe Eminescu la o viziune tragică originală.

Aceasta este în linii mari schema propusă de Ioana M. Petrescu, dar deschisă spre modernitate, cu un capitol incitant, în **Metru antic**, unde este repusă în discuție cu surprinzătoare consecințe, relația dintre **viziune și limbaj**, dintre **tehnică și condiția poeziei**. Ni se pare a fi vorba în alți termeni de raportul dintre **pistonic și neptunic**, stabilit de Ion Negoițescu. Astfel schematizată, cartea pierde mult din substanța sa reală, cu toate că de data aceasta Ioana M. Petrescu este mai puțin inspirată decît în excelentul său eseu asupra lui Ion Budai Deleanu. Secundă de abstracțiuni și de coerența apriorică a sistemului, ea pulverizează inefabilul eminescian adeseori, îl supune unor reguli de multe ori exterioare, deși nu lipsesc foarte bune analize ale unor poezii, observații de amănunt într-adevăr revelatoare. Pe alocuri, însă, cartea pare rezultatul unor semenințiri, bibliografia insistă, uneori epuizantă, punînd cu nonșalanță alături filosofi celebri și studenți eminescologi. Mai mult decît sensibilitate, autoarea are imaginația ideilor și inteligența asociativă. Nu are spontaneitate, această imaginație elaborată fiind riguros controlată de niște modele autoritare, dar scenariile inventate sînt în majoritatea cazurilor credibile. Ele extind sfera de semnificații a operei eminesciene, o integrează în spațiul culturii universale, în niște mitologii, care, în definitiv, sînt ale criticei literare moderne.

Dacă ne gîndim în final că Eminescu rămîne probă de foc pentru orice critic român, vom recunoaște că Ioana M. Petrescu se numără printre puținii care au trecut-o. Chiar dacă a pierdut ceva din farmecul său uman inasimilabil, Eminescu redobîndește prin acuratețea interpretărilor noastre o prezență.

PETRU POANTA

„Nedeie" *de ION NIȚĂ NICODIM*

MUZICĂ

„Izvoare muzicale românești și ecourile lor în veacul XX"

Mezzosoprana **Martha Kessler** a inițiat prezentarea unei **Antologii a artei vocale în 20 de recitaluri**, reușind să creeze pînă acum momente muzicale de o deosebită valoare artistică.

În recitalul de luni seara programul a cuprins nenumărate piese din repertoriul vechi românesc, încă necunoscut în întregime, dezvăluind atmosfera încărcată de specificul unor vremuri medievale. Interesantă a fost alegerea pieselor ce reprezentau în paralel lumea moldavă, valahă și transilvană, cu nuanțele specifice, dar cu un suflu comun, ce demonstra nașterea lor în aceeași arie de gîndire și simțire muzicală.

Piesele alese din **Codex Caioni, Anonimus Moldavus, Codex Vietoris** sau din lucrările unor personalități ale vremii ca : **Gabriel Reilech, Dimitrie Cantemir, Macarie Ieromonahul, Johann Sartorius, Dometian Vlahul** ne-au făcut să distingem din ce în ce mai profund stilul muzical de o autentică valoare, în care măiestria și ingeniozitatea melodică se îmbină cu simplitatea și liniștea exprimării.

Voicu Vasinca la flaut, **Ion Ivan Roncea** la harpă, **Nicolae Albulescu, Șerban Soreanu** la pian, cvartetul de coarde **Orfeu** format din **Eduard Popa, Marius Mocanu, Ștefan Gheorghiu** și **Andrei Csaba** au contribuit la buna desfășurare a repertoriului ales, interesant și bine echilibrat prin variatele soluții găsite, de îmbinare a diferitelor instrumente.

Partea a II-a a programului a inmănuncheat în primă audiție lucrările unor tineri compozitori, inspirate din muzicile vechi românești și dedicate mezzosopranei Martha Kessler pentru acest ciclu de recitaluri. Adaptînd versurile poetei Cristina Angelescu, Doru Popovici a compus antifonul **Destăinuire** pentru voce și cvartet de coarde, pornind de la melodiile codicelui străvechi bănățean. Interesantă a fost punerea în lumină a interferenței între suflul bizantin și muzica gregoriană, influenței occidentale alăturîndu-i-se asimetria ritmică specifică folclorului est european. Lucrarea **Incantații** de Liana Șaptefrați, a fost compusă cu ingeniozitate și talent după **Filotei Sin Agai Jipei** în transcrierea lui **Sebastian Barbu Bucur. Mihaela Sturdza Gavrila** a încercat să aducă „un omagiu muzicii bizantine", în lucrarea pentru voce și grup instrumental **Paleopolifonia** — „urmînd intenționat regulile de tratatiu componistic" și intrînd într-o altă lume muzicală.

Grigore Nica, în „**Neopolichronion**" s-a inspirat din cea mai veche dedicație făcută românului Alexandru Lăpușneanu. Interesanta alcătuire a programului acestei seri promite o dată în plus atracția spectacolelor viitoare.

VIOLETA DINESCU-LUCACI

Spectacol festiv

Luni, 15 ianuarie, orele 14,30 este programat, în sala Teatrului de Comedie (str. Mărăcineni nr. 3) spectacolul festiv organizat cu prilejul împlinirii a 30 de ani de activitate a Cooperativei „Artă și Precizie" București și 25 de ani de la înființarea brigăzii artistice a acestei unități, una din brigăzile cele mai bune din țară, laureată a Festivalului național „Cîntarea României" și a numeroase alte concursuri de amvergură.

În afară de tablourile pregătite special de brigada artistică a Cooperativei „Artă și Precizie" — alcătuit din cele mai reușite secvențe realizate de-a lungul sfertului de veac — spectacolul mai are incluse în program nume de rezonanță din muzica ușoară, precum Angela Similea, Aurelian Andreescu, un program de muzică folk cu Adrian Antonescu, momente vesele cu actorul Ștefan Bănică și o repriză muzicală cu formația vocal-instrumentală „Savoy". Invitat de onoare — trubadurul plaiurilor românești, Tudor Gheorghe.

TEATRU

O premieră absolută la Studioul I.A.T.C.

„A TREIA ȚEAPĂ" de MARIN SORESCU

Studioul I.A.T.C. ne-a invitat, nu demult, la cea mai interesantă premieră a sa (firește, din actuala stagiune) : **A treia țeapă** de Marin Sorescu. „Cea mai interesantă", dar nu și cea mai reușită **(Bălatul cu floarea** continuă să se mențină, pînă acum, în fruntea clasamentului). Marele atu al recentei reprezentații studențești îl constituie, cred, opțiunea repertorială : să joci în premieră pe țară o piesă de valoare, a unui important dramaturg contemporan, nu-i de ici, de colo. Mai ales că lucrarea prezintă, chiar prescurtată, destule dificultăți de montare pentru orice trupă profesionistă, experimentată, deci, cu atît mai grea este concretizarea ei scenică de către o echipă studențească, oricît de talentată și bine îndrumată ar fi ea. Geamănă, dar și complementară **Răcelii, A treia țeapă** (sau **Dimineața, la prînz și seara**) știe să pună-n discuție unele mari probleme ale lumii de azi, chiar dacă își situează acțiunea „pe la mijlocul secolului al XV-lea". În timpul domniei lui Vlad Țepeș. În stilul său prea bine cunoscut, tragi-comic, grotesc, profund-jucăuș, Marin Sorescu radiografiază mai mult decît o epocă, mai mult decît o domnie : el sintetizează atît caracteristicile etnice, istorice, politice ale unui popor, descoperind firul roșu al luptei noastre pentru independență, definire ca nație. Fără să apeleze la recuzita eroică de paradă, autorul cugetă asupra istoriei cu har, cu inteligență, cu noimă.

Lucrul acesta reiese clar și din montarea elaborată de actorii **Beate Fredanov — Ion Caramitru**, chiar dacă aceasta nu folosește textul întreg, ci doar pasajele mai lesne interpretabile pe această scenă. Nu o să mă opresc nici asupra calităților regizorale ale lui Ion Caramitru, nici asupra celor scenografice ale lui **Octavian Dibrov**, ci, așa cum se cuvine, asupra jocului studenților actori. Începînd cu **Florin Anton** (Românul) — foarte plastic, grăitor, mobil, chiar dacă stă aproape nemișcat tot timpul reprezentației, continuînd cu **Marian Lepădatu** (Locotenentul), remarcabil prin subtilitatea umorului, finețea ironiei, **Mihai Soria Vasilescu** (Sfatul și Mahomed) — pe fata cărții se găsesc gîndul și care este și autorul cu măiestrie interpretarea personajelor pe care le interpretează, **Victoria Cocîș** (Răsoarea) — vizibilă chiar într-o miniatură mai puțin generoasă și **Constantin Chiriac** (Mitică) — personal prin frumusețe și mijloacele de exprimare a originalității eroului, se evidențiază o distincție inspirată. În foarte dificilul rol al lui Vlad, **Ion Georgescu**, a evoluat cu pasiune și măiestrie ; a avut și a folosit emoție în pasajele grave, sobre, meditative, cît și-a slăbiciunile personajului în este ironice, relaxante, spirituale.

Cum, însă, actuala premieră e realizată cu studenți din penultimul an de studii și este primul, repet, nu se cădea pentru cele mai simple — concretizabile scenic, spectacolul de la **Studioul I.A.T.C.** merită atenția spectatorilor, și nu numai a lor.

BOGDAN ULMU

FILM

● AVOCATA, producție a studiourilor cehoslovace în regia lui **Andrej Letrich**. Demarat ca un „proces de rutină", filmul capătă o puternică intensitate dramatică în clipa în care avocata care-l apără pe inculpat descoperă că lucrul nu e simplu și se află și ea în rolul principal. **Emilia Vasaryova-Hlavska**.

● E TIMPUL SĂ TRĂIM, E TIMPUL SĂ IUBIM, peliculă sovietică despre o tînără poate mai veșnică și aparent mai superficială decît altele. Dar un accident îi schimbă cursul existenței și interferă în spital, descoperă suferința, moartea, lupta luptătorilor. Exemplul profesorului care, suferind el însuși de o boală incurabilă, nu pregetă să facă totul pentru a o salva, îi inspiră o înțelegere mai profundă a vieții și a obligațiilor ce-i revin față de cei din jur. Regia este semnată de **Veiu Klaudiu**.

● CONSPIRAȚIA TĂCERII, film produs de studiourile canadiene și axînd ca regizor pe **Robin Spry**. Într-un tărîm îndepărtat, printr-un mare oraș, tot mai multe copii suferă intoxicații grave provocate de medicamente pentru. Dar asupra acestor cazuri se ridică o adevărată conspirație a tăcerii. Un singur om are curajul de a spune lucrurilor pe nume, plătind scump, foarte scump acest curaj. În rolurile principale : **Len Cariou, Jayne Eastwood, Carli Lazare**. (M. I.)

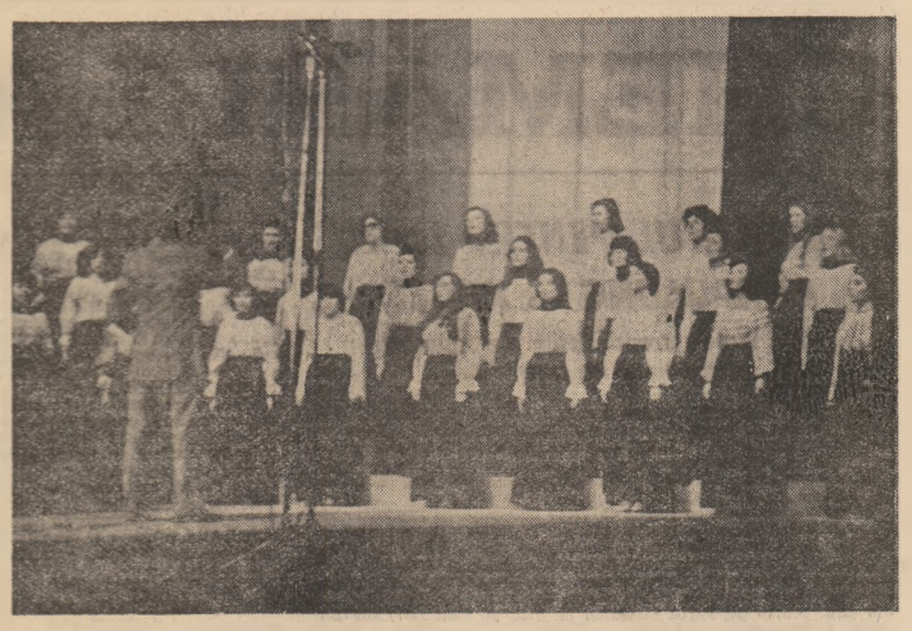

REGULAMENT

de organizare a Concursului cîntecului politic pentru tineret și studenți

— Ediția a III-a, București 1979 —

În scopul participării tot mai active a formațiilor corale, de muzică ușoară și folk ale tineretului și studenților în cadrul celei de a II-a ediții a Festivalului național „Cîntarea României", asigurării continuității manifestărilor organizate și îmbogățirii repertoriului formațiilor tineretului cu cîntece noi, cu un bogat conținut educativ, patriotic și revoluționar, Comitetul Central al U.T.C., Consiliul U.A.S.C.R. împreună cu Consiliul Culturii și Educației Socialiste, Uniunea Compozitorilor și Radioteleviziunea Română, organizează, în perioada ianuarie 1979 — noiembrie 1979 **a treia ediție a Concursului cîntecului politic pentru tineret și studenți dedicată întîmpinării Congresului al XII-lea al P.C.R., aniversării a 120 de ani de la Unirea Principatelor și a 35 de ani de la eliberarea patriei de sub dominația fascistă.**

CAPITOLUL I

Conținutul tematic al concursului

Concursul urmărește realizarea, în spiritul hotărîrilor Congresului al XI-lea și Conferinței Naționale ale partidului, ale Congresului educației politice și al culturii socialiste, a orientărilor și indicațiilor tovarășului Nicolae Ceaușescu, a unor lucrări militante, revoluționare, cu un bogat conținut educativ, formativ, inspirate din munca și viața tineretului, din unitățile economice și de la sate, de pe șantierele de muncă patriotică, din școli și facultăți, care să reflecte angajarea plenară a tinerei generații, împreună cu întregul popor, sub conducerea partidului, în înfăptuirea Programului P.C.R. de edificare a societății socialiste multilateral dezvoltate și înaintare a țării spre comunism.

Cîntecele să dea expresie sentimentelor de dragoste și atașamentului întregului tineret față de partid, patrie și popor, hotărîrii nestrămutate de a face totul pentru înfăptuirea politicii interne și externe a partidului și statului nostru, pentru realizarea sarcinilor cincinalului revoluției tehnico-științifice și trecerea la o nouă calitate, superioară în toate domeniile de activitate economico-socială. Prin conținutul lor, lucrările prezentate în concurs să contribuie la formarea conștiinței socialiste a tineretului, la educarea sa în spiritul patriotismului socialist și al solidarității internationale, al înaltelor comandamente ale eticii și echității socialiste. Prin tematică și conținut lucrările prezentate în concurs să sublinieze unitatea de monolit a tinerei generații în jurul partidului, al secretarului său general, tovarășul Nicolae Ceaușescu, acțiunea comună a tuturor categoriilor de tineri muncitori, țărani, intelectuali, elevi, studenți și militari, pentru edificarea socialistă și comunistă a țării ; va fi reflectată, în piesele prezentate, frăția și unitatea de muncă și idealuri a tinerilor români, maghiari, germani și de alte naționalități, în eforturile întregului popor, pentru înflorirea și ridicarea continuă spre noi culmi de progres și civilizație a patriei comune, România socialistă.

Lucrările trebuie să dea expresie preocupării permanente a partidului și statului nostru pentru formarea multilaterală a personalității tinerilor și asigurarea celor mai bune condiții de muncă, viață și afirmare a acestora. Cîntecele vor reflecta îmbinarea armonioasă a activității profesionale desfășurate în cadrul întrecerii „Tineretul — factor activ în realizarea cincinalului revoluției tehnico-științifice", cu preocupările culturale și de creație desfășurate în cadrul Festivalului național „Cîntarea României", cu activitatea sportivă și turistică, cu alte acțiuni tinerești, care pun în evidență trăsăturile firești vîrstei — dragostea, dorința de afirmare, cutezanța, spiritul novator, entuziasmul, optimismul etc.

Lucrările prezentate în concurs să sublinieze adeziunea unanimă a tineretului la politica externă a partidului și statului nostru, preocuparea constantă pentru întărirea unității de acțiune în lupta împotriva imperialismului, colonialismului și neocolonialismului, pentru înfăptuirea unei securități trainice pe planeta noastră, a dezarmării generale și în primul rînd a celei nucleare, pentru afirmarea tot mai deplină a principiilor noii ordini economice internaționale, relevînd idealurile de pace, colaborare și progres social, de solidaritate internațională ce animă poporul și tineretul român.

CAPITOLUL II

Organizarea concursului de creație

1. Concursul de creație de cîntece patriotice, marșuri, muzică ușoară și muzică folk cu tematică politică pentru tineret este deschis tuturor compozitorilor și poeților, profesioniști sau amatori, membri sau nemembri ai uniunilor de creație, ai cenaclurilor muzicale și literare.

2. Compozitorii pot participa cu una sau mai multe lucrări, pentru fiecare din cele patru categorii de cîntece. Vor fi luate în considerare numai lucrările inedite, nedifuzate anterior pe nici o cale și neprezentate la alte concursuri.

3. Cîntecele patriotice și marșurile vor fi prezentate sub formă de partitură pentru cor mixt, cu sau fără acompaniament de pian, iar cele de muzică ușoară și folk, pentru voce solo, cu acompaniament de pian, chitară sau cifraj ; textele vor fi prezentate și separat de partitură, dactilografiate în două exemplare.

Partiturile vor purta un moto și vor fi însoțite de un plic ce va purta același moto. În interiorul căruia se va scrie numele și adresa compozitorului și textierului. Lucrările vor fi trimise pînă la 15 iunie 1979 pe adresa Uniunii Compozitorilor, strada Constantin Exarcu nr. 1, București, sectorul 1, cu mențiunea „Pentru concursul cîntecului politic pentru tineret și studenți".

4. Concursul se desfășoară în trei etape :

— Etapa I va consta în crearea, pînă la data de 10 martie 1979 a textelor pentru muzica lucrărilor ce urmează a intra în concurs ; după selecționarea celor mai bune texte, acestea vor fi puse la dispoziția compozitorilor. În concurs se poate participa și cu lucrări pe alte texte decît cele puse la dispoziție de factorii organizatori.

— Etapa a II-a, va consta în selecționarea, pînă la data de 15 iulie, de către juriu a celor mai valoroase lucrări (30 lucrări corale, 20 cîntece de muzică ușoară și 20 de muzică folk). Juriul poate solicita concurenților modificări în textul și muzica unor lucrări promovate în etapa a III-a.

— Etapa a III-a, se va desfășura în luna noiembrie 1979, lucrările selecționate de juriu în a doua etapă, urmînd a fi prezentate în cadrul Festivalului cîntecului politic pentru tineret și studenți.

Pentru etapa a III-a, factorii organizatori vor asigura orchestrarea lucrărilor.

5. Pentru cele mai bune lucrări prezentate în concursul Cîntecului politic pentru tineret și studenți se vor acorda premii și mențiuni.

• PUBLICITATE PENTRU TINERET • PUBLICITATE PENTRU TINERET • PUBLICITATE PENTRU TINERET •

CONFECTII TRICOTAJE DE SEZON

Confecțiile economisesc timpul și satisfac cele mai diverse și exigente gusturi.

În minimum de timp vă puteți procura piesa vestimentară pe care o doriți, vizitînd magazinele și raioanele specializate ale COMERȚULUI DE STAT, care pun la dispoziția cumpărătorilor o bogată gamă de produse, ca de exemplu : paltoane, taioare, costume, rochii, fuste, pantaloni, sacouri, confecționate din materiale de calitate.

De asemenea, vă recomandăm articolele de tricotaje : pulovere, jachete, scampolouri, bluze, fulare ș.a., care prin coloritul și linia lor completează și invioreazā ținuta dv.

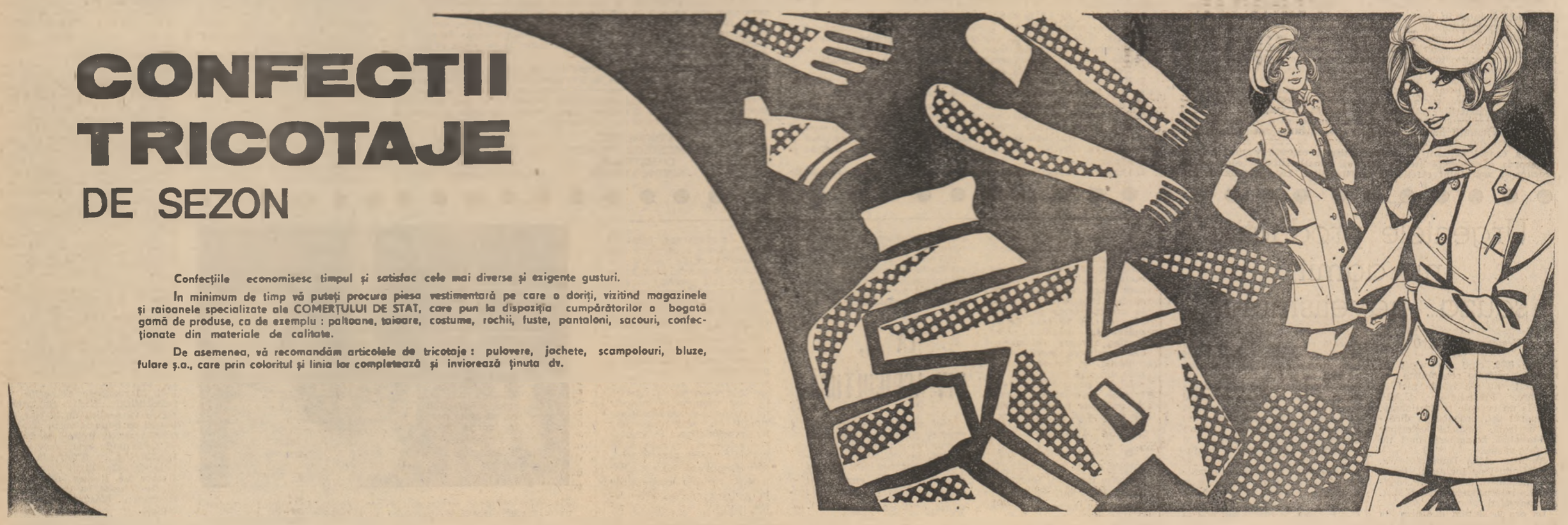

Un imperativ al anului preolimpic 1979

Pregătire științifică la cei mai înalți parametri de volum, intensitate și calitate!

Referindu-se la importanța hotărîtoare a anului preolimpic 1979, ziarul nostru a abordat, pe rînd, aspectele legate de sarcinile și obiectivele de performanță ale sportivilor români în acest an, despre competițiile care trebuie să aducă (sau să... readucă) tricolorilor certitudini privind cucerirea prețioaselor medalii olimpice din 1980.

În cadrul aceleiași suite de materiale, ne propunem să abordăm astăzi cîteva probleme legate de ceea ce credem că se impune a fi un imperativ al anului preolimpic — **pregătirea științifică, la cei mai înalți parametri de volum, intensitate și calitate.**

Munca științifică presupune pregătirea temeinică a antrenorului și conștientizarea sportivului. Metoda pregătirii „după ureche" nu mai este demult posibilă la nivelul înaltei performanțe, cum criteriul selecției „după ochi" este și el depășit. Acum se lucrează cu cronometrul în mînă, cu investigații medicale dintre cele mai complicate, cu teste psihologice, cu curbe de formă descrise matematic, pe hîrtie milimetrică, de cercetători științifici specializați. S-a ajuns chiar și la bioritm, care cîștigă tot mai mult teren în pregătirea marilor performeri.

Este, deci, momentul ca știința — pătrunsă adînc și în sportul românesc, — avînd deacum cîteva remarcabile reușite, **să-și impună punctul de vedere, cîntărind și evaluînd exact potențialul cu care mișcarea noastră sportivă se va alinia la startul Jocurilor Olimpice din 1980.**

Începe anul preolimpic sau, mai bine zis, a și început. În mai toate loturile reprezentative se menține încă sportivi plafonați, lipsiți de orice șansă în ceea ce privește creșterea potențialului. Se impune, deci, testarea din timp a tuturor componenților de lot, urmată de completarea locurilor rămase vacante cu tineri de perspectivă, al căror potențial poate crește substanțial în răstimpul rămas pînă la J.O.

Tot cercetarea științifică, a cărei prezență trebuie să fie reglementată pe lîngă **toate loturile**, în mod permanent, trebuie să furnizeze sistematic **date privind gradul de solicitare a sportivilor în antrenamente și competiții, volumul acumulărilor, ritmul de progres, semnalînd la timp apariția stării de oboseală.** Nu mai departe decît săptămîna trecută un antrenor se plîngea că nu are curajul să-și supună elevii la un volum și o intensitate de pregătire net superioare celor de pînă acum, deși este conștient că tocmai aici se află secretul ieșirii din impasul în care se află echipa. Antrenorul respectiv era copleșit de teama că, în cazul intensificării antrenamentelor, sportivii ar putea claca. Ei bine, aici trebuie să intervină medicul și cercetătorul științific care, prin datele lor, pot prezenta în fiecare moment apropierea (sau depărtarea) de limita resurselor fizice.

În acest an preolimpic, sporturile fruntașe și sportivii care s-au remarcat pe plan internațional trebuie să cîștige tot mai mult teren, în vreme ce disciplinele rămase în urmă trebuie să forțeze și mai serios nota pregătirilor pentru a recupera terenul pierdut. La aceste cîștiguri nu se poate ajunge decît prin intensificarea volumului și intensității antrenamentelor, prin substanțiala ridicare a calității lor. Dar, în condițiile fără discuție înăsprite, ale acestui program, impus de creșterea concurenței pe plan internațional, un alt aspect extrem de important trebuie menținut mereu în centrul atenției. **Este vorba despre refacerea după efort, componentă esențială a procesului de antrenament, fără de care cifrele propuse, la parametrii amintiți, nu pot fi realizate. Perioada dintre** un sportiv putea reveni la pregătire după un duș și un somn odihnitor a trecut. Sauna și masajul, intervenite ulterior, nu mai sînt nici ele suficiente, alături de medic fiind chemați acum și psihologul, apelîndu-se și la antrenamentul autogen, la alte și alte noutăți.

În sfîrșit, referindu-ne tot la calitatea pregătirilor, decisivă în anul preolimpic 1979, nu putem încheia fără să readucem pe tapet problema antrenamentelor individualizate, cele care asigură, de fapt și de drept, realizarea propriu-zisă. Presați de aspectul volumului de pregătire, numeroși antrenori au renunțat la antrenamentul individualizat, deși, dacă ar privi cu atenție la disciplinele care înregistrează constant succese de răsunet — gimnastică, box, micro-canoe etc., — ar constata că pondera pregătirilor cade acolo tocmai pe acest gen de antrenament.

Este momentul să fie recunoscută unanim ideea că performanța sportivului depinde în tot mai mare măsură și de munca celor din jurul său: a antrenorului — care-i alcătuiește și-i dirijează programul de pregătire propriu-zisă; a medicului — care-i veghează sănătatea și regimul alimentar; a psihologului — care-i facilitează starea optimă de start; a cercetătorului științific (metodistului) care-i oferă o mulțime de date despre cum și cît a lucrat el, despre punctele forte și punctele vulnerabile ale adversarului; a masorului — care-i pregătește musculatura pentru efortul întreg al antrenamentelor sau competițiilor. Iată, așadar, nu mai puțin de 5 specialiști care trebuie să fie prezenți în mod activ lîngă marele performer sau lîngă cei în devenire și care oferă sportului sportul științei. Un aport absolut necesar mai ales acum, cînd imperativul anului preolimpic trebuie să fie: **pregătire științifică, la cei mai înalți parametri de volum, intensitate și calitate!**

HORIA ALEXANDRESCU

DACIADA — marea competiție națională

Odată cu prețioasele indicații trasate mișcării noastre sportive cu prilejul Ședinței Comitetului Politic Executiv din 19 decembrie 1978, în care se sublinia importanța ridicării celei de a II-a ediții a „Daciadei" pe o treaptă nouă, calitativ superioară, se fac simțite eforturi intense, la toate nivelurile pentru elaborarea și traducerea imediată în practică a unor măsuri de îmbunătățire a activității de masă și de performanță desfășurate sub genericul marii noastre competiții naționale, organizată, dacă cum se știe, din inițiativa secretarului general al partidului, tovarășul Nicolae Ceaușescu.

Încadrîndu-se în această suită de măsuri, recenta inițiativă a conducerii **Clubului sportiv Rapid București** se înscrie printre cele salutare care merită să fie generalizate. Să vedem, însă, în ce constă această idee.

Începînd cu data de 10 ianuarie 1979, la clubul feroviar a fost înființată o Comisie pentru Daciadă, organism care cuprinde tehnicieni apreciați, activiști voluntari și membri ai conducerii clubului, comisia acționînd cu principal scop organizarea, pregătirea și desfășurarea activităților de sub genericul „Daciadei", atît pentru sportivii de performanță rapidiști, cît și pentru tineretul din secțiunea 7 și 8. Noutatea inițiativei constă nu numai în înființarea unui asemenea organism pe lîngă un mare club sportiv, ci și în implicarea directă a antrenorilor și specialiștilor în sfera activității de masă. Se creează astfel posibilitatea organizării unor întreceri destinate maselor largi de tineri la un nivel net superior celor de pînă acum, contribuția directă a specialiștilor fiind o garanție a

LA RAPID BUCUREȘTI O INIȚIATIVĂ CARE POATE FI GENERALIZATĂ

exigențelor sporite. În același timp, se facilitează realizarea unui al doilea deziderat și anume folosirea competițiilor de masă în vederea depistării și selecționării celor mai dotate elemente pentru sportul de performanță.

Bineînțeles, că, o dată înființată, comisia respectivă și-a alcătuit un plan amănunțit de acțiuni și activități, plan din care am reținut, printre altele, **stabilirea unor obiective de performanță superioare celor fixate inițial echipelor și sportivilor feroviari, obligativitatea tuturor antrenorilor clubului de a fi prezenți la cele mai importante faze de masă ale „Daciadei", organizarea lunară a „Zilei Daciadei" pe bazele sportive ale Rapidului și instituirea „Cupei Rapid"** (ambele acțiuni fiind destinate elevilor și tinerilor din sectoarele 7 și 8, dar fiind deschise tuturor tinerilor Capitalei). Alături de acestea, mai sînt de notat cele **10 000 de ore de muncă patriotică pe care și le-a propus pentru cea de a II-a ediție a „Daciadei" întregul colectiv de sportivi și antrenori ai clubului, organizarea sistematică a unor întîlniri și meciuri demonstrative cu și pentru cei care practică sportul în arenele de masă.** În sfîrșit, un alt lucru lăudabil este că **Rapidul va patrona, de-acum înainte, tradiționalele întreceri de masă din cadrul „Ceferiadei", acțiune de tradiție, înscrisă și ea sub genericul „Daciadei".**

Așteptînd cele dintîi competiții și cele dintîi rezultate ale acestei inițiative, subliniem în încheiere eforturile lăudabile pe care noua conducere a clubului Rapid — prof. **Liviu Mihăilescu**, președinte, secundat de profesorii **Eugen Ignat** și **Petre Vrînceanu**, vicepreședinți — le face pentru readucerea celui mai popular club din țară pe calea succeselor de altădată.

Pe traseele „Daciadei albe"

A nins din nou, abundența zăpezii facilitînd și la acest sfîrșit de săptămînă organizarea și desfășurarea în condiții optime a unor noi întreceri de masă, destinate tineretului, sub genericul ediției de iarnă a marii noastre competiții „Daciada". Să parcurgem împreună, ca în fiecare lună, un drum pe traseele „Daciadei albe".

BUCUREȘTI
Patinajul și sănioșul, „capriie de afiș"

Odată cu numărarea abundentă de zăpadă seară, condițiile pentru educație fizică și sport ale sezonului au avut posibilitatea să organizeze noi concursuri de sănioș și patinaj, deschise copiilor. Astfel, pentru a amintim numai cîteva dintre aceste întreceri care s-au bucurat de o largă participare, vom nota activitățile desfășurate în zilele trecute în parcul Floreasca, în comunele Pantelimon și Dobroești, în Parcul Tineretului (Ecran Club) și la **Baza Oltenița**, în parcul **Moghioroș** și la **Sălăj Vicina**. Concomitent, întrecerile de șah, tenis de masă și popice, care se bucură la rîndul lor de succes, au reunit numeroși participanți în sălile special amenajate din școli, întreprinderi și instituții, la cluburile tineretului. De asemenea, „Daciada" a prilejuit simbătă și duminică desfășurarea unor noi competiții cu caracter de performanță, cum au fost **„Cupa Metalul"** la cros, **„Cupa Unirii"** la box, **„Cupa de iarnă"** la tir, noi etape din campionatele municipale rezervate echipelor de volei și baschet.

DOLJ
Multe competiții — mulți participanți

Mii de tineri muncitori, țărani cooperatori, mecanizatori și elevi din localitățile județului au luat parte duminică la întreceri în cadrul ediției de iarnă a „Daciadei". În 38 de localități, printre care **Murgași, Bulzești, Melinești, Goiești, Terpezița, Predești, Verbița, Carpen** și **Ergetoaia** au avut loc concursuri de schi și săniuș. La **Craiova** s-au desfășurat, în Sala sporturilor, competiții de volei și handbal, cu participarea a 24 de formații. La căminele culturale, în școli s-au desfășurat întreceri de șah, tenis de masă, trintă și în alte discipline.

GORJ și MEHEDINȚI
Peste 15 000 de concurenți, într-o zi!

Duminică, mai mult de 15 000 de elevi, tineri muncitori și țărani cooperatori din județele Gorj și Mehedinți au participat la acțiuni sportive diverse, organizate în cadrul DACIADEI. În Gorj, la **Crasna, Novaci, Tg. Cărbunești, Dobrița** și **Sadu** au avut loc etape pe centre comunale la tenis de masă, șah și săniuțe. În același județ, la **Tismana, Pades, Runcu, Baia de Fier, Polovraci, Alimpești, Săcelu, Schela**, în alte localități s-au organizat întreceri la schi, săniuțe și patinaj.

În județul Mehedinți, paralel cu acțiunile inițiate în toate căminele culturale la șah, tenis de masă și trintă, s-au desfășurat întreceri în cadrul competiției **„Săniuța de argint"**, organizate la **Baia de Aramă**, la **Podeni, Izvorna, Cireșu, Godeanu**, la **Baia**. În numeroase alte localități au avut loc, de asemenea, competiții la schi și patinaj.

CRONICA NOUTĂȚILOR

CONDUCERE NOUĂ LA FEDERAȚIA DE HOCHEI

În urmă cu cîteva zile, la conducerea Federației române de hochei *a fost desemnat prof.* Tudor Vasile, *cunoscut activist sportiv în planul eșalonului nostru de performanță. Îndeplinind în prezent funcția de secretar responsabil, el va fi secondat de fostul secretar al federației,* Vasile Militaru, *împreună cu care va dirija echipele reprezentative ale României la cele două importante competiții oficiale ce vor fi găzduite anul acesta de țara noastră* — Campionatul european de juniori *(grupa B) și grupa secundă a* Campionatului mondial rezervat seniorilor. *La această oră, cînd pregătirile se desfășoară din plin, urăm atît jucătorilor, cît și noii conduceri a federației, mult succes!*

AȘTEPTĂM REVIRIMENTUL!

La Federația de atletism *s-a ajuns acum, după mai multe încercări, la o formulă absolut originală în ceea ce privește conducerea activității. În momentul de față, noul secretar responsabil al federației,* Emil Jecu, *este secondat de ambii săi predecesori* — Victor Firea *și* Gheorghe Zimbreșteanu! *Analizînd calitățile celor trei tehnicieni care au îndeplinit pe rînd funcția de secretar responsabil, ajungem la concluzia că F.R. de Atletism dispune în prezent de cea mai complexă și mai autorizată conducere, avînd în vedere că* Victor Firea *este recunoscut pentru hărnicia și energia sa,* Gheorghe Zimbreșteanu *pentru experiența și valoarea de tehnician, iar* Emil Jecu *pentru remarcabila capacitate organizatorică. Este deci momentul să se facă simțit multașteptatul reviriment. Avem nevoie de recorduri europene și (de ce nu?!) chiar mondiale, avem nevoie de o echipă de aur pentru aurul olimpic din 1980.*

C. S. ȘCOLAR 2 BUCUREȘTI ÎMPLINEȘTE 20 DE ANI

Anul acesta, prestigioasa unitate sportivă de învățămînt, care este Clubul sportiv școlar 2 București, *își serbează împlinirea a 20 de ani de la înființare. De-a lungul celor două decenii, acei au fost formați și propulsați pe firmamentul înaltei performanțe o serie de sportivi de frunte ai sportului românesc și internațional, ca handbaliștii* Cristian Gațu *și* Cezar Drăgăniță, *fotbalistul* Mircea Lucescu, *înotătoarea* Cristina Balaban-Șoptereanu *și hocheistul* Doru Tureanu. *În vederea frumoasei aniversări, colectivul clubului (director — prof.* Nicolae Petrică) *și-a propus, pe lîngă obișnuita suită de acțiuni festive, ridicarea ștachetei performanțelor la întrecerile interne și internaționale. Și, ca la fiecare aniversare, trebuie să încheiem cu tradiționalul „La mulți ani!".*

PE „CAVALERII FLUIERULUI" SĂ-I TRATĂM... CAVALEREȘTE!

Apropo de aniversări, se pare că nici măcar aici cavalerii fluierului n-au mai mult noroc decît în tumultuoasa lor carieră. Fiind, deci, cei mai năpăstuiți oameni din sport merită un cuvînt bun măcar la vremea retragerii, mai ales cînd e vorba despre arbitri cu „nume", care au oficiat (cu succes!) la marii competiții ale lumii, la Campionate mondiale și la Jocuri Olimpice. Doi dintre ei sînt arbitri de handbal, Vasile Sidea *și* Constantin Căpățînă *care, atingînd vîrsta limită pentru a conduce meciuri internaționale, s-au retras din activitatea externă. Dar, nimeni n-a știut nimic, așa încît cei doi valoroși arbitri, care au dominat veritabile tribune vulcanice, dispar acum pe neobservate, în tăcere deplină, din arena căreia i-au dedicat o viață de om. Deși n-au mărturisit-o, amîndoi așteaptă un gest frumos, la urma-urmei un gest sportiv, venit dintr-o lume a sportului, pe care l-au iubit cu adevărat și l-au slujit mai bine de un sfert de veac.*

ÎN PREGĂTIRE, TREI ENCICLOPEDII SPORTIVE

Datorită unei idei salutare, Editura Sport-Turism va lansa anul acesta primele lucrări dintr-o colecție care se va bucura, fără îndoială, de un deosebit succes. Este vorba despre „Mică enciclopedie", în cadrul căreia iubitorii de carte sportivă vor putea afla „cîte-n lună și-n stele" despre o mulțime de sporturi cu priză la marele public. Printre primele lucrări care vor vedea lumina tiparului se numără cele destinate boxului, tenisului de cimp și fotbalului, toate datorate unor apreciați comentatori de specialitate, ca Victor Bănciulescu, Mihai Ionescu-Mircea Tudoran *și, respectiv,* Radu Voia. *Iubitorii fotbalului, în special, să aibă răbdare; vor putea alcătui în liniște, pe tradiționalele alei din Cișmigiu, cele mai bune echipe românești din ultimii 100 de ani, cu Dobay, Dobrin, Bindea, Oțet, Dinu, Săcăluș[illegible] și Răducanu, cu la cot. Să vezi mirare [illegible] de genul: „Ehee, ce [illegible]! ... Și ce fotbal!"*

AL. HORIA

O nouă speranță a tenisului românesc

Mihnea Năstase, cel mai bun din 750

La 11 ani și jumătate să fii cel mai bun din 750 înseamnă ceva! Dacă acei 750 provin din 34 de țări și mai și, iar dacă printre ei se numără toți campionii de juniori ai statelor americane, performanța e de-a dreptul remarcabilă. Să mai notăm că întrecerile s-au consumat pe terenurile Academiei de tenis de la Port Washington și că Mihnea Năstase, cîștigătorul turneului, a obținut prețiosul trofeu „Cupa Rolex", cedînd adversarilor doar... 5 gheme uri! Iată-ne acum față în față cu Năstase al III-lea, care se dovedește a fi nu numai un copil vesel și dezghețat, dar și un interlocutor plin de umor, de răspunsuri iuți ca „scurtele" cu care are obiceiul și plăcerea să-și dezarmeze adversarii.

— Te așteptai să obții victoria asta?

— Eram tot așa de sigur cum sînt că voi cîștiga și Wimbledonul, peste cîțiva ani! Are tata o vorbă: în tenis reușești numai dacă-ți place jocul și dacă îți cu tot dinadinsul să cîștigi mereu. Eu îndeplinesc amîndouă condițiile.

— Care crezi că e „arma" ta cea mai de temut?

— „Scurtele". Le-am învățat de la Ilie și le-am perfecționat cu tata. Sînt greu de returnat cînd sînt plasate bine.

— Apropo de Ilie Năstase, unchiul tău, ai jucat mult cu el?

— Suficient, dar nu prea are timp pentru mine, deși i-am promis eu că va veni vremea să ne socotim serios. Să mă mai aștepte vreo 4—5 ani!

— I-ai luat vreodată un ghem?

— Nuuu... da' cîte o minge tot i-am mai „pus"!

— Dar cu tatăl tău, care-ți e și antrenor, cum stai la... ghemuri?!

— Ceva mai bine. Tata mă mai și încurajează dar, cîteodată, îl mai încurajez și eu pe el. Serios vorbind, e mai tare ca mine.

— Cum vă împăcați la antrenamente?

— Excelent, pentru că acolo, pe teren, eu nu mai sînt fiul lui, iar el nu mai e tatăl meu. E antrenorul pe care m-am obișnuit să-l ascult fără să cricnesc. De aia și reușim să facem treabă. E tare sever și nu-mi admite nimic, nu-mi face nici o concesie, dar nici eu nu trag chiulul...

— Dar acasă?

— Acasă am treabă multă. Știți, sînt în clasa a VI-a și am fost premiant în toți anii de pînă acum. Lecțiile îmi răpesc mai tot timpul, iar ceea ce-mi rămîne e numai pentru tenis.

— Care este visul vieții tale?

— Să cîștig toate turneele mari!

— ...Atîta tot?!! Din cîte știu, prima ta competiție de tenis a fost „Cupa Scînteii tineretului". Ai rămas cu o amintire frumoasă?

— Jumate da, jumate nu! Întîi pentru că am cîștigat faza pe București și apoi pentru că m-am accidentat la finală și nu mi-am putut apăra șansele. Cert e că, de atunci, sînt abonat la „Scînteia tineretului". Cam puțin scrieți despre tenis.

— Ia ziarul de luni, o să apară un interviu cu... Mihnea Năstase.

— Aaaa, atunci mai cumpăr cîteva ziare. Ar fi al doilea interviu al vieții mele, după cel apărut în „New York Times".

(AL. H.).

meridian

● **ÎN ORAȘUL IUGOSLAV SKOPLIE** s-a disputat primul meci dintre echipa locală Vardar și formația Explorări Baia Mare, contînd pentru finala „Cupei balcanice" la volei masculin. Voleibaliștii români au obținut victoria cu scorul de 3—1 (15—9, 13—15, 15—12, 15—13).

Partida retur se va disputa sîmbătă, 20 ianuarie, la Baia Mare.

● **CLASAMENTUL CELOR MAI BUNE JUCĂTOARE** de tenis pe anul 1978, alcătuit de agenția France Presse: 1. Chris Evert (S.U.A.); 2. Martina Navratilova; 3. Evonne Goolagong (Australia); 4. Virginia Wade (Anglia); 5. Virginia Ruzici (România); 6. Billie Jean King (S.U.A.); 7. Tracy Austin (S.U.A.); 8. Pamela Shriver (S.U.A.) și 9. Wendy Turnbull (Australia); 10. Kerry Reid (Australia).

● **DUPĂ CINCI RUNDE**, în turneul zonal de șah de la Varșovia, în grupa I conduce Ribli (Ungaria) cu 4 puncte, urmat de Radulov (Bulgaria) 3 puncte, Florin Gheorghiu (România) 2,5 puncte și o partidă întreruptă cu Prandstetter (Cehoslovacia). În grupa a doua, sînt lideri Smejkal (Cehoslovacia) și Sax (Ungaria) cu cîte 3,5 puncte. Mihai Ghindă (România) se află pe locul opt cu 1,5 puncte și o partidă întreruptă cu Popov. Teodor Ghițescu, care în runda a cincea a pierdut la Smejkal, se află pe locul 9, cu 1,5 puncte.

interviuri PARALELE

vacanța fotbalistică

Ilie Oană — Rapid

SPERANȚE PENTRU GIULEȘTENI

L-am abordat, pe antrenorul emerit, **Ilie Oană**, cu o întrebare motivațională:

— De ce Rapid?

— Ar fi, la mijloc, două motive, absolut reale: primul dintre ele este acela că Rapidul m-a fascinat întotdeauna și și-a avut locul lui, secret și permanent, în sufletul meu. A venit vremea să o spun, chit că această cea mai populară echipă acum nu prea stă pe roze. Al doilea motiv poate surprinde: deși locuiesc în București de foarte mulți ani, nu am antrenat niciodată o echipă bucureșteană.

— Ați vorbit deo situație deloc roză a echipei. Intenționați schimbări radicale? Ce speranțe aveți?

— Handicapul cu care se reia cursa pentru repromovare în divizia A e fantastic de mare și țin să subliniez că acest handicap a fost pentru mine un semn de întrebare rămas, deocamdată, fără răspuns. Aceasta pentru că lotul actual al Rapidului, cu toată masiva lui întinerire, ca valoare și posibilități, este superior celorlalte echipe din serie, iar antrenorul Ion Motroc, pe care-l apreciez foarte mult, e un tehnician priceput, a muncit bine, convingere pe care mi-am întărit-o și cu prilejul celor cîteva antrenamente la care am participat în aceste zile. Se pare, însă, că jucătorii nu fac suficiente eforturi pentru a-și pune în valoare calitățile și disponibilitățile pe care le au. Va fi nevoie să discutăm serios cu ei, să-i ajutăm să se edifice asupra rolului muncii și efortului, a semnificației acestora în obținerea marii performanțe. Așa că ne vom lua în serios și rolul de educatori.

— Ce noutăți vă gîndiți să aduceți în viața și activitatea echipei?

— E greu să mă pronunț atît de repede. De-abia am venit și n-am avut încă răgazul să cîntăresc și să evaluez exact ce avem, ce ne lipsește și, deci, ce trebuie să îmbunătățim, în ce direcții să ne orientăm munca, în mod prioritar. Un lucru vă pot spune, totuși, și anume că va trebui să ne mobilizăm toate forțele, inclusiv pe cele ale suporterilor, care pot avea o contribuție efectivă la redresarea și revitalizarea echipei.

— Acum, o întrebare mai delicată: de ce ați plecat de la Craiova?

— Prefer să nu răspund, mai ales că v-am spus... de ce am venit aici!

— Un pronostic privind șansele de promovare ale Rapidului?

— Doar după primele trei-patru etape!

Îl abordăm, în continuare, și pe antrenorul **Ion Motroc**, care cunoaște mai îndeaproape situația echipei:

— Ce speranțe dați numeroșilor suporteri și iubitori ai echipei Rapid, cea mai îndrăgită formație din fotbalul românesc?

— La „firma" pe care o are Rapidul, la cartea sa de vizită, acestei echipe i-a stat și i-ar sta bine în elita fotbalului nostru. De la această ipoteză, la o dorință împărtășită și de mine și de jucători: aceea de a promova, în primăvară, în prima divizie a țării. Avem, acum, un argument și un atu în plus — experiența, calitățile de pedagog și competența antrenorului coordonator Ilie Oană.

— În afara promovării propriu-zise, cum vă preocupă perspectiva?

— Cine nu lucrează astăzi, în fotbal, în perspectivă, se condamnă singur. De aceea, problema selecției și a pregătirii unor fotbaliști tineri, pentru a dobîndi mari performanțe este la ordinea zilei. Avem un mănunchi de jucători tineri, care nu sînt încă copți pentru „marile bătălii". Trebuie, deci, cu răbdare să-i facem buni, să ne putem bizui pe ei. Altă soluție nu avem.

— Puteți concretiza aceste preocupări?

— Situația echipei ne-a obligat la restructurarea lotului: am promovat în ultima perioadă 8 jucători: Manu — portar, 18 ani, apărătorii Popa (21), Puriț (21) și I-am reactualizat pe Zalupca (20); din campionatul „Onoare" l-am promovat pe Bolborea (20 ani). Cristache (21) și pe juniorul Manea II (19). O achiziție valoroasă este extremul dreapta Corneliu Vlad, absolvent al I.E.F.S., care după stagiul la Sportul studențesc n-a prea jucat, dar care urmează acum un regim de pregătire intensivă, și, avînd în vedere că este un bun tehnician și un rafinat tactician, un coordonator de joc inteligent, va deveni cu siguranță, în curînd, om de bază al echipei noastre, titular în compartimentul ofensiv. Probleme deschise rămîn vîrful de atac și mijlocul terenului, unde echipa suferă foarte mult.

— În încheiere, ceva despre munca din perioada de iarnă...

— Am început la București foarte puternic, vom continua la Predeal, la fel de „tare" și ne vom reîntoarce acasă pentru ultima „linie dreaptă". Volumul și intensitatea antrenamentelor a crescut și va crește în continuare. Nu avem timp de concesii, de blîndețe și de pregătire în salturi. Cine rezistă — merge mai departe alături de noi, iar cine nu va face față ritmului se va vedea condamnat la „banca rezervelor". Jocul de fotbal modern, cu desființarea zonelor de acțiune și a posturilor fixe, cu sporirea vitezei de deplasare și de execuție impune o nouă concepție și o mai mare responsabilitate în pregătire. Iar la noi, tinerii promovați masiv trebuie și sînt pregătiți conform cerințelor fotbalului actual. E, însă nevoie, așa cum am mai spus, de răbdare și de înțelegere: instruirea temeinică cere calitate, calitatea exclude graba. Acesta este drumul pe care am pornit, pe care l-am urmat și pe care îl vom urma, în continuare. E drept, s-au pierdut puncte prețioase, dar să nu uităm că am jucat mai tot timpul în deplasare. Chiar și cînd aveam meciuri... acasă! Suporterii, prea pătimașii noștri suporteri ne-au făcut un mare deserviciu. Sper că, de-acum înainte vor ști cum să-și răscumpere greșeala și cum să ne ajute să redevenim Rapidul de altădată...

Valentin Stănescu — U. Craiova

AMBIȚII RENĂSCUTE ÎN BĂNIE

Deși un dialog pentru cititorii „Scînteii tineretului" cu noul antrenor al Universității Craiova:

— Să începem cu... trecutul: la Ploiești obiectivul a fost promovarea Petrolului în diviza A. „Divorțul" s-a produs din spulberarea speranțelor?

— Nici nu m-am gîndit că Petrolul nu va reușea numai la o diferență de 7—8 puncte. După ce am pierdut, acasă, în fața formației din Scornicești, n-am mai putut redresa echipa. Înfrîngerea a fost un șoc atît de puternic încît pe mine m-a descumpănit total. Cîștigînd m-am și îmbolnăvit. După acel eșec în fața echipei din Giurgiu, am întrerupt activitatea, adică din octombrie... Dacă ar fi să văd o a doua echipă care ar putea fi a intra în A, după Scornicești este Petrolul.

— Între timp, tentative din partea unor echipe să vă încredințeze conducerea tehnică și tatonări din partea dv. unde ar fi mai bine. Pe itinerarul Rapid — Olmul Sf. Gheorghe — Scornicești — Craiova v-ați oprit la ultima. De ce?

— M-au rugat niște tovarăși, pe care-i stimez și-i apreciez pentru preocuparea lor de a face tot ce pot în vederea redresării fotbalului. Mi-au zis, du-te acolo, sînt mulți jucători în loturile naționale. Am înțeles și calea opțiunii n-a mai avut obstacole. Am și un argument de ordin sentimental: cu o parte dintre jucători am lucrat mult timp, pe unii chiar eu i-am promovat în „națională": Balaci, Beldeanu, Crișan, Marcu, Purima.

— Cum s-a produs primul contact cu „oltenii"?

— N-a fost nimic deosebit. Mă cunoseam atît de bine cu băieții. Mi-am destăinuit gîndurile și ne-am și apucat de treabă. Am fost solicitat să lucrez cu un alt antrenor secund decît cel pe care mi l-am ales eu, pînă la urmă, adică pe Oblemenco. L-am preferat pe Nelu, îl cunosc foarte bine, a fost jucătorul meu, la Rapid. Avea 18 ani cînd l-am adus de la Corabia. Era un copil bun, un jucător de viitor, dar pe care nu l-am putut folosi prea mult: pe vremea aceea Rapidul era o echipă standard, cu cîmbul de frumoasă amintire Nicu Dumitriu — Ion Ionescu. Oblemenco a făcut o școală de antrenori, e pasionat de munca aceasta, e tînăr, de ce să nu i se acorde șanse acum. Mai ales că alți antrenori tineri au arătat că sînt capabili și merită să li se încredințeze această sarcină și cinste.

— Ce stare de lucruri ați găsit la echipă?

— Cum se știe, au fost unele probleme. De disciplină, instruire, de educație. Prefer, fiind la început, să nu vorbesc despre ele. Cert este că echipa ocupă în clasamentul turului de toamnă un loc mult prea modest față de valoarea jucătorilor, a lotului, în general.

— Ce vă propuneți pentru retur și ce sperați că veți reuși?

— Să ne pregătim în așa fel ca echipa să sălte spre fruntea clasamentului. Oricum, vizăm un loc în „cupele europene". Am vrea să ducem mai departe tradiția cîștigării „Cupei României". Dar în primul rînd — să jucăm un fotbal de calitate, modern, deci competitiv în arena internațională, care să umple din nou tribunele. Deocamdată 9 jucători sînt chemați la loturile naționale unde se vor pregăti o perioadă mai îndelungată. Mă gîndesc că nu prea am timp pentru omogenizare, pentru punerea în practică a unor idei de joc. Sper ca să nu fie vreo problemă, jucătorii se cunosc bine, se simt.

— Deci, obiective importante. Pe ce contați?

— Am spus, pe valoarea lotului, care nu e mai prejos decît al echipei Steaua, considerat cel mai bun. Pe clasa unor jucători și revenirea lor la puterea de a se exprima la valoarea și potențialul lor maxim. Pe ordine și disciplină. Și nu în ultimul rînd pe „rezervele" foarte valoroase pe care le avem în pepiniera clubului. Chiar mîine (n.n. astăzi) plec cu lotul la Breaza din care fac parte și cîțiva juniori talentați.

— Tot cum se știe, în ultima vreme au fost multe probleme de disciplină la clubul craiovean. Manifestări de vedetism — și nu numai atît — la unii jucători.

— De aceea am și fost solicitat, considerîndu-se că pot să-i stăpînesc. Tocmai de aceea, din plecare, mi-am declarat intențiile și așteptările: disciplină de fier! Vom mai tăia din nasul celor ce cred că echipa, fotbalul nu merge fără ei. Vom pregăti cu grijă „schimbul de mîine" pentru a avea la orice oră interlocutori la fel de buni. În ultimele discuții chiar era vorba să se renunțe la unii dintre „incorigibili". Le-am luat apărarea. Cred că mă vor înțelege. Am rugat să fiu lăsat să lucrez cu ei. Dar i-am atenționat: primul care a greșit a terminat și cu mine și cu echipa și cu fotbalul. Un examen greu. Sper să-l treacă toată lumea. Țin să precizez: fiecare va primi cît merită, în raport direct și necondiționat cu ce dă la antrenamente și joc. E o lege și a eticii și a echității.

— Vă știu mare pescar. Unde vă veți face „recuperarea" după meciuri și antrenamente?

— M-am interesat. Sînt nu departe de Craiova niște bălți și lacuri nemaipomenite.

— Ultima chestiune: ce așteptați de la fotbalul românesc în anul '79?

— Dacă înțelegem să dăm jucători la loturi, să ne ocupăm de pregătirea lor, așteptăm ceea ce așteptăm de mulți ani: să se califice și selecționatele noastre în marile competiții: națională — în campionatul european, olimpicii — în turneul final al J.O. de la Moscova. Așteptăm ca tricolorii să-și schimbe mentalitatea, să-și cunoască, deci, maniera, să lupte pentru a se realiza în funcție de aceste obiective de performanță. Pentru că altfel nu știu ce se va mai întîmpla. Nu știu pe cine vor mai putea păcăli.

Interviuri consemnate de VASILE CĂBULEA

de peste hotare

● ȘTIRI, NOTE, COMENTARII ● ȘTIRI, NOTE, COMENTARII ● ȘTIRI, NOTE, COMENTARII ● ȘTIRI, NOTE, COMENTARII ●

În pregătirea sesiunii Adunării Generale a O. N. U. consacrate noii ordini economice internaționale

Larg interes față de politica și realizările României la reuniunea de la Ciudad de Mexico a experților din întreaga lume

CIUDAD DE MEXICO 14 (Agerpres). — Timp de o săptămână, în capitala Mexicului au avut loc ample dezbateri asupra proiectului de document „Progrese în edificarea unei noi ordini economice internaționale: obstacole și oportunități", realizat de Institutul Națiunilor Unite pentru formare și cercetare (UNITAR) și de Centrul de studii economice și sociale al lumii a treia (CEESTEM).

În cadrul reuniunii peste 80 de reputați oameni de știință și specialiști din toate regiunile lumii și-au adus contribuția la pregătirea unei ample documentații conceptuale în vederea sesiunii Adunării Generale a O.N.U. din 1980, consacrată noii ordini economice internaționale.

În intervențiile lor delegații români au evidențiat semnificațiile concepției președintelui României, tovarășul Nicolae Ceaușescu, asupra acestei problematici, modul în care în gîndirea și activitatea șefului statului român sînt promovate cu perseverență realizarea noii ordini, măsurile concrete prin care țările pot depăși impasul subdezvoltării și prin care își găsesc soluții problemele vitale ale omenirii.

Cu acest prilej, a fost subliniată importanța măsurilor de dezarmare pentru eliberarea unor fonduri și resurse imperios necesare dezvoltării economice și sociale a lumii.

Au fost evocate, de asemenea, rolul științei și tehnologiei, importanța formării de cadre naționale de specialiști. Numeroși delegați au evidențiat spiritul de cooperare în care s-au desfășurat reuniunile științifice de la București, asupra rolului științei și tehnologiei în lumea contemporană.

Experiența și realizările economice și sociale ale științei, învățămîntului și culturii din țara noastră au trezit un larg interes în rîndul participanților, care au făcut numeroase referiri la aspectele evocate de membrii delegației române.

Necesitatea intensificării cooperării între state pe principii noi, echitabile și juste

Seminarul cu caracter tehnic pregătitor al reuniunii S.E.L.A. de la Caracas

CARACAS 14 (Agerpres). — În capitala Venezuelei au luat sfîrșit lucrările Seminarului cu caracter tehnic, pregătitor al reuniunii S.E.L.A., care începe astăzi la Caracas, privind adoptarea unei poziții comune a statelor latino-americane în perspectiva Conferinței UNCTAD din mai, de la Manila. Au participat experți guvernamentali și reprezentanți ai UNCTAD și S.E.L.A. În documentul adoptat se subliniază necesitatea intensificării cooperării în zonă, pe principii noi, echitabile și juste, recomandîndu-se, totodată, adoptarea de măsuri și programe de dezvoltare cu aplicabilitate imediată și eficientă. S-au preconizat, de asemenea, o serie de măsuri privind sporirea și valorificarea superioară a producției de materii prime, finite și semifinite, relevîndu-se, în același timp, și rolul creării unui fond comun de produse de bază. Se preconizează, totodată, norme pentru realizarea unei mai mari stabilități a prețurilor pe piața internă și internațională.

Multiplicarea eforturilor în direcția dezarmării este stringent necesară

DECLARAȚIA MINISTRULUI DE EXTERNE AL R.F. GERMANIA

BONN 14 (Agerpres). — Într-o declarație făcută la Bonn, ministrul afacerilor externe al R.F. Germania, Hans-Dietrich Genscher, s-a pronunțat din nou în favoarea politicii de destindere, subliniind că aceasta „nu poate fi aplicată, după bunul plac, la anumite regiuni sau oensă din vigoare". El și-a exprimat convingerea că viitorul aparține colaborării dintre state pe bază de egalitate în drepturi.

Referindu-se la cheltuielile militare efectuate la scară mondială și care se cifrează în prezent la peste 400 miliarde dolari anual, Genscher le-a calificat drept „înspăimîntătoare", avînd în vedere sărăcia cruntă, foametea și mizeria care există încă în multe țări ale lumii. De aceea, a subliniat el, multiplicarea eforturilor în direcția dezarmării este stringent necesară.

● LA BERLIN au avut loc duminică o demonstrație și un miting ale oamenilor muncii, consacrate memoriei cunoscuților militanți ai mișcării muncitorești Karl Liebknecht și Roza Luxemburg, de la a căror asasinare s-au împlinit 60 de ani.

Au participat Erich Honecker, secretar general al C.C. al P.S.U.G., președintele Consiliului de Stat al R.D. Germane, alți conducători de partid și de stat.

● CEA DE-A TREIA RUNDĂ a negocierilor dintre Grecia și Turcia asupra statutului platoului continental al Mării Egee, desfășurate la Viena, s-a întrerupt, urmînd a fi reluate la o dată ulterioară.

Madrid

Condamnare energică a terorismului

de către secretarul general al P.C. din Spania

MADRID 14 (Agerpres). — Luînd cuvîntul în cadrul unei ședințe a C.C. al P.C. din Spania, secretarul general al partidului, Santiago Carrillo, a condamnat în mod energic terorismul. „Acțiunile teroriste, a spus el, servesc numai întăririi extremei drepte și creării unui climat de tensiune în rîndul forțelor de ordine".

Cu același prilej, Carrillo a dat citire unei scrisori a președintei P.C.S., Dolores Ibarurri, în care aceasta anunță că nu se va prezenta la viitoarele alegeri legislative, din cauza vîrstei înaintate.

Referindu-se la viitorul scrutin, vorbitorul și-a exprimat convingerea că P.C.S. „va cîștiga numeroase voturi" și că „problema unui guvern de coaliție se va pune din nou după alegerile legislative".

Agenția France Presse menționează că o atenție specială a fost acordată în cadrul ședinței pregătirii campaniei electorale în vederea alegerilor legislative programate pentru 1 martie a.c. Santiago Carrillo a subliniat că sarcina partidului va fi aceea de a milita pentru ca rezultatul alegerilor să fie „un guvern de concentrare democratică cu participare comunistă" sau cu Partidul Comunist aflat într-o „opoziție constructivă".

SOFIA

Întîlnire între tovarășii Todor Jivkov și Leonid Brejnev

SOFIA 14 (Agerpres). — La Sofia s-a desfășurat o întîlnire între Todor Jivkov, prim secretar al C.C. al P.C. Bulgar, președintele Consiliului de Stat al R.P. Bulgaria, și Leonid Brejnev, secretar general al C.C. al P.C.U.S., președintele Prezidiului Sovietului Supreme al U.R.S.S., care efectuează o vizită de prietenie în Bulgaria. După cum relatează agenția T.A.S.S., în cadrul convorbirilor o atenție deosebită a fost acordată cooperării economice multilaterale dintre cele două țări. Au fost abordate, totodată, probleme internaționale actuale.

AFRICA AUSTRALĂ

● Noi operațiuni de luptă ale Frontului Patriotic Zimbabwe ● Infometarea zonelor rurale de către regimul minoritar rasist de la Salisbury ● Succese ale forțelor patriotice din Namibia

LUSAKA 14 (Agerpres). — La Lusaka a fost dat publicității un comunicat al Frontului Patriotic Zimbabwe în care se arată că forțele patriotice au realizat noi operațiuni de luptă împotriva autorităților rasiste. Au fost organizate acțiuni împotriva obiectivelor militar-economice rasiste la Bulawayo, important centru industrial, precum și în sudul țării. Operațiunile forțelor patriotice au provocat pierderi regimului rasist.

SALISBURY (14 (Agerpres). Regimul minoritar rasist de la Salisbury, tot mai amenințat de acțiunile forțelor de eliberare, a găsit o nouă modalitate de a lupta împotriva patriotilor — înfometarea zonelor rurale unde aceștia sînt bine implantați. În acest sens, menționează agenția United Press International, autoritățile militare din districtele de nord-est ale Rhodesiei, aflate deja sub rigorile legii marțiale, au interzis distribuirea ajutoarelor de hrană și medicamente acordate de Crucea Roșie Internațională pentru populația africană, care, în concepția regimului de la Salisbury, s-a făcut „vinovată" de sprijinirea forțelor patriotice. În acest mod, arată agenția U.P.I., populația africană din zonele nord-estice este pur și simplu condamnată la foamete.

PRETORIA 14 (Agerpres). — Forțele patriotice din Namibia își intensifică acțiunile de luptă împotriva trupelor rasiste sud-africane, care ocupă în mod ilegal teritoriul namibian. După cum au anunțat chiar sursele oficiale de la Pretoria, în cursul unor asemenea acțiuni, desfășurate în sudul Namibiei, mai mulți soldați sud-africani au fost uciși.

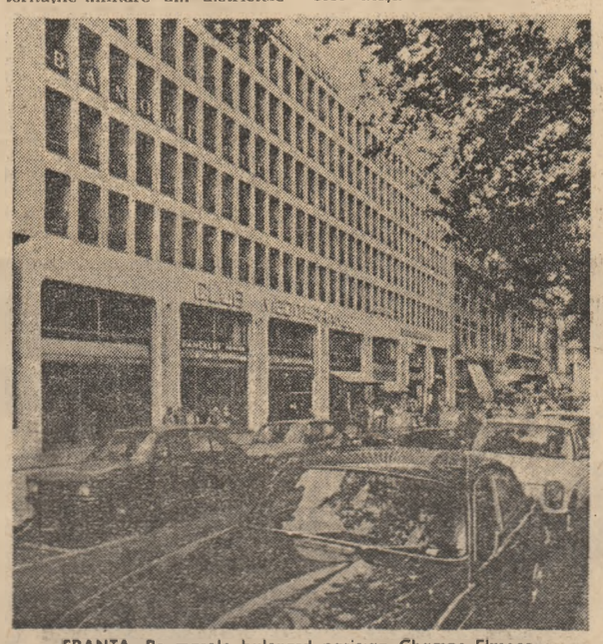

FRANȚA. Pe marele bulevard parizian Champs Elysees

ORIENTUL MIJLOCIU

● Instaurarea calmului în Liban

BEIRUT 14 (Agerpres). — Situația din Liban a redevenit calmă, după schimburile violente de focuri care au avut loc sîmbătă între unități ale Forței Arabe de Descurajare (F.A.D.) și grupuri ale miliției creștine, în mai multe districte din estul capitalei libaneze.

● Vizita lui Yasser Arafat la Riad

RIAD 14 (Agerpres). — Yasser Arafat, președintele Comitetului Executiv al Organizației pentru Eliberarea Palestinei (O.E.P.), a sosit duminică la Riad, informează agenția M.E.N. El va avea convorbiri cu oficialitățile saudite în legătură cu evoluția situației din Orientul Apropiat.

● Turneu al unor înalți funcționari americani în Israel și Egipt

WASHINGTON 14 (Agerpres). — Doi înalți funcționari ai guvernului american vor întreprinde, în săptămîna următoare, un turneu în Israel și Republica Arabă Egipt, pentru a pregăti o nouă întîlnire, la nivel ministerial, între cele două țări, în vederea eliminării obstacolelor existente în calea încheierii unui tratat de pace în conformitate cu prevederile acordurilor de la Camp David — a anunțat Tom Reston, purtător de cuvînt al Departamentului de Stat al S.U.A.

bloc notes

„Cruciada lui Moon"

O veritabilă „cruciadă" a fost pornită în ultimii ani de faimosul șef de secta sud-coreean Sun Myung Moon. Participanții la această campanie ce vizează, nici mai mult nici mai puțin decît „cucerirea spirituală" a... lumii, sînt cei circa 7 000 de membri ai sectei, denumită, în mod semnificativ, „Biserica unificării", ce a proliferat în Statele Unite ca urmare a activității „neobosite" a ambițiosului reverend. Noii cruciați, care folosesc drept deviză curentele „profetice" ale lui Moon: „Lumea este ținta și scopul meu", nu mai recurg la armuri, spade și lănci. Aparent, ei luptă doar cu... cărți de rugăciune blajine, dar adevăratele lor arme sînt banii. După unele estimări, „Biserica unificării" dispune în prezent în S.U.A. de circa 20 milioane de dolari. Sursa principală a acestor fonduri nu mai reprezintă demult un secret. A devenit notoriu faptul că secta este finanțată de serviciul de spionaj sud-coreean (K.C.I.A.). Conform revistei americane „Newsweek", K.C.I.A. a recurs, nu o dată, la sprijinul adepților „Bisericii unificării". Dealtfel, o parte din recrutările de membri ai sectei pentru „trebuințele" acestui serviciu de spionaj s-au desfășurat chiar la sediul din Washington al „Intelligence Service"-ului din Coreea de Sud. Cu ajutorul sumelor astfel acumulate, Moon și-a realizat o serie din obiectivele pe care și le-a propus. Eludînd interdicțiile fiscale americane, sectă și-a creat chiar o bancă internațională — „Diplomat National Bank" din Washington — pătrunzînd, totodată, cu investițiile în sectorul economic. Și întrucît cîștigurile cele mai mari se obțin de pe urma producției și vînzării de arme, „moonștii" și-au impus controlul asupra firmei „Tong Il Industries" din Seul, care fabrică părți componente ale carabinei americane „M-16". A urmat, apoi, un nou pas: reprezentanții sectei au înaintat companiei „Colt Industries" din Hartford (S.U.A.) cererea de a i se acorda dreptul de exportare a variantei sud-coreene a acestei arme. Acțiunea s-a soldat deocamdată cu eșec. Dar „moonștii", înarmați cu răbdare, au deplină încredere în puterea banului. Acest „zeu" al lumii capitaliste i-a ajutat în numeroase situații...

Planurile ambițioase ale reverendului Moon nu se reduc însă la posibilitatea de a încheia afaceri cît mai rentabile. Ele țintesc domeniul politic. Conform unui studiu de 447 de pagini, redactat de membri ai subcomitetului Camerei Reprezentanților pentru organizațiile internaționale, dedicat în exclusivitate relațiilor dintre Washington și Seul, „organizația Moon" țintește, nici mai mult, nici mai puțin decît crearea unui guvern... mondial, care să se afle sub conducerea directă a mișcării sale religioase.

Cazul „Bisericii unificării" nu este singular în Occident. Pe fundalul crizei economice și sociale, însoțită de o criză a valorilor, sectele proliferează ca ciupercile după ploaie. Numai în S.U.A. există, după estimările sociologilor americani, circa 2 500. Între țelurile lor reale și cele declarate există uneori o distanță ca de la cer la pămînt. Statutele sectelor, adesea secrete, îngreunează investigațiile — ca și interpretarea abuzivă a drepturilor omului —, într-un moment în care activitatea lor provoacă nu numai tragedii individuale, ci și tragedii colective. Acest lucru a fost demonstrat cu prisosință de organizația mistico-religioasă „Templul poporului", ai cărei membri au fost determinați să se sinucidă în masă. În orice caz, este limpede că sectele au devenit la ora actuală unul din „business"-urile cele mai profitabile, că obiectivul lor esențial este nu atît „mîntuirea sufletelor" adepților lor, cît mai ales stoarcerea pe orice căi și prin orice mijloace (inclusiv amenințările, șantajul, drogurile și crimele) a unor sume cît mai mari de bani, prin care liderii lor devin adevărați magnați. Cine și cînd va spune „stop!" acestor „cruciade?"

TUDOR PRELIPCEANU

DIN ȚĂRILE SOCIALISTE

R. P. Bulgaria: Noi construcții edilitare

În anul pe care abia l-am început, peste 82 000 de familii din Bulgaria se vor muta în case noi. Conform programului construcțiilor de locuințe, în actualul cincinal urmează să fie ridicate circa 400 de mii de noi apartamente. O atenție deosebită se acordă construcțiilor din capitală, unde, cu puțin timp în urmă, a fost anunțată crearea unui nou raion, al nouălea din Sofia. Semnificativ pentru amploarea pe care a luat-o dezvoltarea urbanistică a capitalei bulgare este și faptul că locuințele noi constituie, în ultimii 15 ani, marea majoritate în blocuri moderne, reprezintă o pătrime din totalul fondului locativ. Partea vestică a Sofiei cunoaște în prezent un adevărat proces de schimbare la față, în această zonă fiind concentrat, cu deosebire, efortul proiectanților și constructorilor. Vor locui aici, nu peste mult timp, 100 de mii de sofioți, adică a zecea parte din populația capitalei.

În prezent, o preocupare a arhitecților bulgari o constituie, pe lîngă elaborarea unor ansambluri edilitare armonioase, funcționale și conferirea clădirilor din fiecare localitate a specificului arhitecturii locale, a individualității. La realizarea acestui obiectiv concură, la rîndul ei, și industria materialelor de construcții, unde se depun eforturi îndreptate de succese pentru înnoirea tehnologiilor, reducerea prețului de cost, dar și pentru asigurarea calității și frumuseții viitoarelor clădiri. Astfel, specialiștii bulgari în domeniu au realizat de curînd un material plastic care, adăugat la beton, contribuie la îmbunătățirea calității acestuia și la realizarea de importante economii. De asemenea a început să fie tot mai folosită în construcții policlorura de vinil pentru realizarea de matrițe și turnarea prefabricatelor din beton. Avantajul utilizării matrițelor este evident, acestea permițînd aplicarea unor elemente decorative în relief și sporirea eficienței economice a folosirii prefabricatelor.

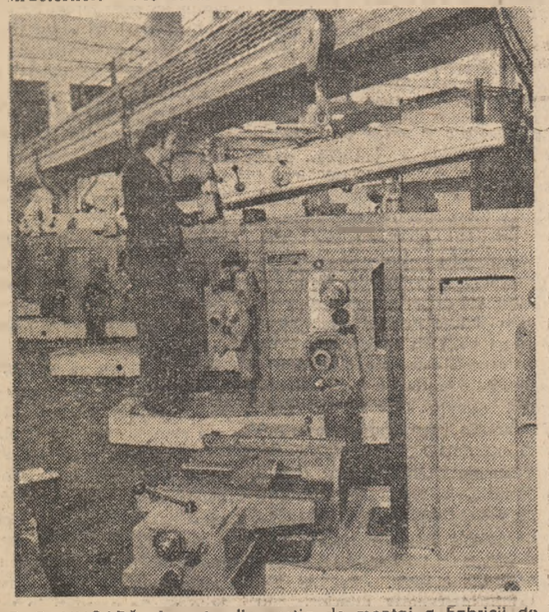

R. P. UNGARĂ. Aspecte din secția de montaj a Fabricii de mașini unelte din Esztergom — ținutul Komárom

R. S. Cehoslovacă: Dezvoltarea transporturilor feroviare

Solicitările crescînde ale economiei cehoslovace au impus, în ultimii ani, o dezvoltare corespunzătoare a transporturilor feroviare. Așa cum se prevede în directivele privind realizarea celui de-al șaselea plan cincinal, transportul pe calea ferată urmează să crească cu 11—13 la sută. La atingerea acestui obiectiv important al economiei țării parcul de material rulant în continuă dezvoltare — parc ce a asigurat în medie transportul anual a circa 270 milioane tone de mărfuri pe an — a fost completat în 1978 cu încă 240 de locomotive și 5 300 de vagoane. În același timp, se acordă o atenție deosebită modernizării transporturilor pe calea ferată. Programul elaborat în acest sens prevede ca, pînă în 1980 să intre în circulație încă 900 de noi locomotive Diesel electrice și să fie electrificate noi tronsoane însumînd peste 300 de kilometri.

La realizarea acestor sarcini de mare însemnătate o contribuție substanțială și-o aduce colectivul fabricii de locomotive electrice „Skoda" din Plzen, unitate de tradiție a industriei cehoslovace care în cei 50 de ani de activitate a produs pentru nevoile interne sau pentru export peste 3 500 de locomotive. Cel mai nou tip realizat aici, adevărată mîndrie a muncitorilor din Plzen, este locomotiva 81-E, ce va fi produsă în două variante, ambele de mare viteză, putînd atinge 160 și respectiv 200 kilometri pe oră.

A. P.

Sesiunea Comisiei U.N.E.S.C.O. de la Dubrovnik

BELGRAD 14 (Agerpres). — Lucrările celei de a IV-a sesiuni a Comisiei UNESCO pentru studiul mijloacelor de comunicare, desfășurată timp de cinci zile la Dubrovnik, s-au încheiat vineri. După cum informează agenția Taniug, în cadrul sesiunii, participanții au examinat propuneri și sugestii privitoare la democratizarea raporturilor pe plan mondial în domeniul comunicațiilor, instituirea unei noi ordini internaționale în sistemul informațiilor, necesitatea elaborării unui cod internațional general de etică ziaristică. La încheierea reuniunii, președintele comisiei, Sean McBride, și-a exprimat satisfacția pentru atmosfera de lucru în care s-a desfășurat sesiunea.

Convorbiri iugoslavo-italiene

BELGRAD 14 (Agerpres). — Președintele Iosip Broz Tito a primit pe Arnaldo Forlani, ministrul de externe al Italiei, aflat la Belgrad într-o vizită oficială de prietenie. A avut loc o convorbire prietenească — transmite agenția Taniug.

La încheierea vizitei a fost dat publicității un comunicat comun în care se arată că în cursul convorbirilor dintre ministrul italian și omologul său iugoslav, Iosip Vrhovec, au fost relevate dezvoltarea cu succes a relațiilor de prietenie și cooperare dintre cele două țări și dorința lor de a promova și în viitor relațiile de bună vecinătate. În comunicat se arată că cei doi miniștri au acordat o atenție deosebită problemelor legate de dezarmare, evidențiindu-se rolul important al O.N.U. în această problemă. Părțile au subliniat atașamentul țărilor lor față de procesul de destindere, un accent special fiind pus pe importanța acordată de Iugoslavia și Italia consolidării securității și cooperării în Europa în spiritul Actului final de la Helsinki — se arată în comunicat. A fost relevată, totodată, necesitatea depunerii de eforturi pentru instaurarea unei mai echitabile ordini economice internaționale.

Numirea unui Consiliu de regență în Iran

TEHERAN 14 (Agerpres). — Postul de radio Teheran, citat de agențiile de presă, a anunțat numirea de către șahinșahul Mohammad Reza Pahlavi a unui Consiliu de regență prevăzut de Constituția iraniană pentru a ține locul șefului statului în perioada în care acesta lipsește din țară. Un purtător de cuvînt al Palatului imperial, citat de agenția Reuter, a precizat că șahul va părăsi temporar Iranul, după ce actualul guvern va obține votul de încredere din partea ambelor camere ale forului legislativ.

Consiliul de regență este format din nouă personalități politice, între care primul ministru, Shahpur Bakhtiar, șeful statului major al armatei, generalul Karim Abbas Gharabaghi, președinții celor două camere ale Parlamentului și Curții Supreme.

Consiliul de regență a ținut o primă reuniune, a cărei ordine de zi nu a fost dată publicității

Apel la acțiune pentru stăvilirea cursei înarmărilor

a oamenilor de știință danezi

COPENHAGA 14 (Agerpres). — Un număr de peste 200 de fizicieni și alți oameni de știință danezi au lansat un apel colegilor lor din lumea întreagă privind organizarea unor acțiuni la scară internațională pentru stăvilirea cursei înarmărilor. În apel sînt evidențiate marile pericole pe care le reprezintă cursa înarmărilor, în primul rînd a celor nucleare, pentru pacea și securitatea internațională.

Apelul a fost redactat de Jens Bang, de la Institutul „Niels Bohr", din Copenhaga, de profesorul P. L. Oelgaard, vicepreședintele grupului danez al mișcării Pugwash, și de alți oameni de știință din Danemarca.

de toate

Cabină blindată pentru... șoferi

Autobuzele din New York ar putea avea în curînd cabinele șoferilor amenajate cu uși blindate și geamuri antiglonț, la fel ca la mașinile destinate transportului de bijuterii și de bani. Această măsură este propusă ca urmare a creșterii numărului de atacuri cu mînă armată asupra șoferilor încasatori, în scopul jefuirii lor. „Cabina blindată" a fost proiectată chiar de un șofer de autobuz, care a declarat că „a obosit tot așteptînd clipa cînd va fi atacat", motiv care face să fie mai puțin atent la respectarea regulilor de circulație.

Punerea proiectului în aplicare nu mai depinde acum decît de alocarea fondurilor necesare. După cum se știe însă, trezoreria New Yorkului este deficitară.

Festivalul filmului de la San Vincent

„Filmul african trebuie să îndeplinească două funcții: una artistică și una didactică", afirmă cineastul congolez, Sebastien Kamba, într-un interviu acordat agenției italiene de presă A.N.S.A., la sfîrșitul Festivalului filmului țărilor în curs de dezvoltare, care s-a desfășurat timp de trei zile în localitatea italiană, San Vincent.

Adevărata problemă pentru cinematografia africană a precizat Kamba, este de a aduce publicului său elemente de instruire.

Referindu-se la cinematografia din țara sa, Sebastien Kamba a relevat că „înainte de orice, noi am încercat să exploatăm operele autorilor congolezi care tratează trecutul nostru și mai ales în acest sens, de pildă, pe scriitorul Jean Malonga, pentru că el prezintă problemele societății tradiționale cu multă claritate".

Înmatriculare

Pe străzile capitalei birmane circulă aproape 3 500 de automobile fără numere de înmatriculare, pe plăcuțele cărora sînt scrise doar numele și adresa proprietarilor.

Pentru poliția de circulație, ca și pentru cea criminală, existența automobilelor neînmatriculate provoacă numeroase greutăți în depistarea vinovaților de accidente, hoților de mașini și chiar ucigașilor sau autorilor unor jafuri. De aceea, autoritățile au dispus ca, în termen de trei luni, toate mașinile să fie înregistrate și să poarte numerele respective. Totodată, au fost adoptate măsuri pentru controlul stării tehnice a mașinilor care urmează a fi înregistrate.

Această din urmă măsură a fost determinată de faptul că pe străzile Rangoonului se pot vedea adesea mașini fără uși, fără geamuri, fără aripi, din care unele au fost fabricate încă înaintea celui de-al doilea război mondial. Locuitorii capitalei birmane glumesc că în cazul cînd s-ar organiza o expoziție a celor mai vechi automobile raportate la numărul de locuitori, Rangoonul ar ocupa de departe locul întîi.

Cel mai plat ceas din lume

O firmă din Geneva a anunțat că a reușit să fabrice cel mai plat ceas din lume, cu o „grosime" de numai 1,89 milimetri. Lunar vor fi produse trei exemplare ale acestui model. O altă firmă elvețiană, din localitatea Grenchen, a stabilit și ea un record în materie de „extraplatitudine", dar de data aceasta este vorba de un ceas electronic, „înalt" de 1,98 milimetri. Astfel, firmele elvețiene au bătut din nou, cu jumătate de milimetru, recordurile concurenței japoneze. Cumpărătorii se întreabă, cu firească curiozitate, unde va duce această originală luptă de concurență?

Ajutor binevenit

Mașina nu vrea să pornească. Noroc cu ajutorul binevenit și cu totul neașteptat din partea unui urs.

● pe scurt ● pe scurt ● pe scurt ●

CUVINTARE A TOVARĂȘULUI KIM IR SEN

Luînd cuvîntul în cadrul Congresului național al agriculturii, Kim Ir Sen, secretar general al C.C. al Partidului Muncii din Coreea, președintele R.P.D. Coreene, a relevat succesele dobîndite de agricultura țării, în condițiile nefavorabile ale anului trecut, cînd a fost necesar să se înfrunte urmările unei secete fără precedent în istorie și ale unor puternice inundații. „Țara noastră, a declarat vorbitorul, a realizat de multă vreme satisfacerea completă, prin forțe proprii, a necesităților alimentare și a cules recolte bogate în fiecare an. Aceasta este o dovadă elocventă a justeții și viabilității politicii partidului nostru în ce privește soluționarea problemei rurale".

● HUA KUO-FEN, premier al Consiliului de Stat al R.P. Chineze, a primit pe Ken Yasui, președintele Camerei Consilierilor a Dietei japoneze, care efectuează în fruntea unei delegații o vizită la Pekin, anunță agenția China Nouă.

● LA COPENHAGA au luat sfîrșit lucrările conferinței reprezentanților partidelor comuniste din țările nordice, la care au participat delegații din partea P.C. din Danemarca, P.C. Finlandez, P.C. din Norvegia, Partidului de Stînga — Comuniștii din Suedia, consacrată problemelor șomajului.

Conferința a evidențiat hotărîrea partidelor reprezentate de a activiza lupta împotriva șomajului, pentru asigurarea drepturilor sociale și intereselor oamenilor muncii.

După cum relevă agenția France Presse, în Italia există 1,7 milioane șomeri — cifra cea mai mare din țările membre ale Pieței comune. Aproximativ 78 la sută din șomerii italieni sînt tineri între 14 și 29 ani. Dintre aceștia, 39 la sută sînt posesori de diplome universitare sau absolvenți ai unor școli secundare.

● ÎN PERIOADA 23—25 IANUARIE, la Belgrad se vor desfășura lucrările primei reuniuni a Grupului de coordonare al țărilor nealiniate pentru stabilirea unui sistem propriu de cercetare și informare. După cum precizează agenția Taniug, care a transmis această informație, crearea acestui sistem urmărește, printre altele, să ofere țărilor nealiniate și altor țări în curs de dezvoltare posibilitatea de a edifica forme și metode noi de cercetare și informare conform propriilor nevoi și interese.

ACȚIUNI ALE ELEMENTELOR EXTREMISTE ÎN ITALIA

În noaptea de simbătă spre duminică, elemente extremiste au incendiat la Messina locuința comunistului Giorgio Capuccio, membru al Consiliului municipal.

La Torino, un grup de elemente neofasciste înarmate cu vergele metalice au împrăștiat manifeste fasciste în centrul orașului, au răsturnat automobile, au spart vitrine și geamuri. Poliția a arestat cîțiva huligani fasciști.

● COMISIA DE MEDIERE a Organizației Statelor Americane (O.S.A.) în conflictul intern din Nicaragua, formată din reprezentanții Statelor Unite, Guatemalei și Republicii Dominicane, a stabilit termenul de 19 ianuarie pentru comunicarea de către liderii opoziției și autoritățile regimului dictatorial somozist a acceptării sau respingerii propunerilor de soluționare pe cale pașnică a conflictului prezentat de mediatori.

● **SOFERII DE PE CAMIOANELE-CISTERNĂ ale companiilor petroliere din Ulster, aflați în grevă, au hotărît să-și reia luni dimineață activitatea, ceea ce ar avea drept consecință imediată ridicarea stării de urgență, proclamată în această provincie, joi seara.**

INCHIDEREA AEROPORTULUI INTERNAȚIONAL DIN CHICAGO

Pentru a doua oară în mai puțin de două săptămîni, aeroportul internațional „O Hare" din Chicago a trebuit să fie închis, ca urmare a unui violent viscol care s-a abătut asupra statului american Illinois și a unei mari părți din regiunile centrale ale Statelor Unite.

O NOUĂ FORMAȚIUNE POLITICĂ ÎN PAKISTAN

În Pakistan a fost anunțată crearea unei noi formațiuni politice — Partidul Progresist al Poporului — condus de Kausar Niazi, fost ministru al informațiilor. Noul partid și-a exprimat sprijinul față de forțele armate — relatează agenția France Presse.

● **ÎNTR-O DECLARAȚIE făcută la Port-au-Prince, Jacques Dorcilien, secretar general al Partidului Unit al Comuniștilor Haitieni, a arătat că alegerile generale convocate de regimul dictatorial al lui Jean Claude Duvalier pentru 11 februarie sînt o farsă, deoarece sistemul electoral și măsurile luate de autorități permit falsificarea rezultatelor scrutinului.**

● pe scurt ● pe scurt ● pe scurt ●

REDACȚIA ȘI ADMINISTRAȚIA: București, Piața „Scînteii". Tel: 17 60 10, 17 60 20. Abonamentele se fac la oficiile poștale și difuzorii din întreprinderi și instituții — Tiparul: Combinatul Poligrafic „Casa Scînteii". Cititorii din străinătate se pot abona adresîndu-se la ILEXIM — departamentul export-import presă P.O. Box 136—137, telex 11226 București, str. 13 Decembrie nr. 3.

40 362