Proletari din toate țările, uniți-vă!

Scînteia tineretului

ORGAN CENTRAL AL UNIUNII TINERETULUI COMUNIST

ANUL XXXV, SERIA II, Nr. 9 392

6 PAGINI 30 BANI

SIMBĂTĂ 4 AUGUST 1979

PRIMIRI LA TOVARĂȘUL NICOLAE CEAUȘESCU

Ministrul geologiei și minelor din Republica Burundi

Președintele Republicii Socialiste România, tovarășul Nicolae Ceaușescu, a primit, vineri, în sala de ședințe a Consiliului de Stat, pe Gaspard Emery Karenga, ministrul geologiei și minelor din Republica Burundi, care face o vizită în țara noastră.

La primire a luat parte tovarășul Vasile Pușcașu, ministrul minelor, petrolului și geologiei.

Cu prilejul acestei întrevederi, prietenului și al tovarășului Nicolae Ceaușescu un călduros salut, sănătate și fericire, împreună cu urări de prosperitate poporului și țării din partea președintelui Republicii Burundi, colonel Jean Baptiste Bagaza.

Tovarășul Nicolae Ceaușescu a mulțumit și a rugat să se transmită președintelui Republicii Burundi salutul său călduros, iar poporului burundez urarea unei vieți de bunăstare, prosperitate, pace și fericire.

În timpul întrevederii au fost evocate bunele relații dintre România și Burundi care se întăresc continuu în interesul reciproc, al cauzei independenței, progresului și dezvoltării de sine stătătoare a tuturor popoarelor lumii.

În acest cadru a fost evidențiată însemnătatea deosebită a vizitei din aprilie, anul acesta, a președintelui Nicolae Ceaușescu în Republica Burundi, care a constituit un moment de cea mai mare importanță pentru dezvoltarea și mai puternică a relațiilor multilaterale dintre cele două țări. S-a exprimat dorința comună de a extinde schimburile comerciale, de a dezvolta cooperarea economică, tehnico-științifică, îndeosebi în domeniul minelor și geologiei, dintre România și Burundi în spiritul Tratatului româno-burundez de prietenie și cooperare și al celorlalte documente semnate cu prilejul vizitei la Bujumbura.

Au fost abordate, de asemenea, unele aspecte ale situației internaționale actuale, reliefîndu-se cu acest prilej necesitatea promovării unei politici noi, de pace și largă colaborare, rezolvării în interesul popoarelor a problemelor privind criza energiei, lichidarea subdezvoltării și făurirea unei noi ordini economice mondiale, care să asigure dezvoltarea independentă a tuturor națiunilor, progresul lor mai rapid și îndeosebi al celor rămase în urmă.

S-a subliniat importanța întăririi unității și solidarității statelor africane în lupta împotriva imperialismului, colonialismului, neocolonialismului și a politicii de apartheid, pentru consolidarea independenței naționale și concentrarea tuturor eforturilor pe plan național și regional în direcția dezvoltării economice și sociale de sine stătătoare.

Întrevederea s-a desfășurat într-o atmosferă cordială.

Ambasadorul Republicii Portugheze

Președintele Republicii Socialiste România, tovarășul Nicolae Ceaușescu, a primit, vineri, în sala de ședințe a Consiliului de Stat, pe Antonio Nunes Machado, ambasadorul Republicii Portugheze la București, în vizită de rămas bun, cu prilejul încheierii misiunii sale în țara noastră.

Cu acest prilej a avut loc o convorbire care s-a desfășurat într-o atmosferă cordială.

ANUL 35 AL LIBERTĂȚII NOASTRE

23 AUGUST 1944 1979

50 DE ANI DE LA EROICELE LUPTE ALE MINERILOR DIN VALEA JIULUI

VIGUROASĂ AFIRMARE A COMBATIVITĂȚII REVOLUȚIONARE A ÎNTREGII NOASTRE CLASE MUNCITOARE

Foto: O. PLECAN

În istoria mișcărilor revendicative ale proletariatului din țara noastră, eroicele lupte ale muncitorilor de la Lupeni din 5—6 august 1929 s-au înscris ca cea dintîi mare confruntare de clasă inițiată și condusă de Partidul Comunist Român în anii crizei economice din 1929—1933 și, în același timp, ca una dintre cele mai mari bătălii muncitorești pe plan internațional în anul 1929. Ea a fost generată de situația materială deosebit de grea a muncitorimii din exploatările miniere ale Văii Jiului și a exprimat, în chip strălucit, înaltele virtuți revoluționare ale proletariatului român, hotărîrea sa neclintită de a-și cuceri, prin luptă, dreptul la o viață mai bună, evidențiind în același timp, capacitatea de organizator și conducător al Partidului Comunist Român.

Marea grevă din august 1929, de la a cărei desfășurare se împlinesc 50 de ani, a fost rezultatul unei vaste activități de pregătire, ce a avut loc pe fundalul luptei acerbe a muncitorilor de a impune Societății miniere „Lupeni" un contract colectiv de muncă în care să se regăsească revendicări specifice ale acestei categorii de proletari. Și aceasta pentru că, prin prevederile contractului intrat în vigoare în primăvara anului 1929, care reproducea aproape în totalitate pe cele din 1926, se desființase minimul de salariu garantat, ziua de muncă ajungea la 10 ore și, pentru ca Societatea „Lupeni" să nu fie obligată să plătească ajutoare pentru familiile minerilor, erau preferați, la angajare, muncitorii nefamiliști sau cei fără copii. În atari condiții, șomajul cronic, concedierile și abuzurile administrației minelor au determinat pe muncitori să ceară încheierea unui nou contract de muncă, în care să fie incluse: sporirea salariilor cu circa 40 la sută, stabilirea zilei de muncă la opt ore, revendicări ce n-au fost acceptate. Era normal, deci, așa cum sublinia organul de presă al Sindicatelor uzinare, ziarul „Viața muncitoare", ca printre muncitori „curentul unanim să fie pentru declararea grevei generale, ca protest împotriva tărăgănării soluționării conflictului și pentru lupta hotărîtă de a-și cuceri revendicările".

În dimineața zilei de 5 august

Dr. V. NICULAE

(Continuare în pag. a II-a)

URICANI — POARTĂ DE INIMĂ A ADÎNCULUI ȘI CERULUI

Citiți reportajul în pagina a II-a

ÎN PAGINA a 3-a

Profundă mîndrie patriotică, deosebită satisfacție pentru noua și prestigioasa recunoaștere a contribuției aduse de tovarășul Nicolae Ceaușescu la dezvoltarea prieteniei și colaborării dintre popoarele român și sovietic, la cauza socialismului, cooperării și păcii în întreaga lume

— TELEGRAME DE FELICITARE ADRESATE TOVARĂȘULUI NICOLAE CEAUȘESCU CU PRILEJUL CONFERIRII ORDINULUI „LENIN" —

Succese dedicate „Zilei minerului"

● **MINERII DE LA LEURDA** au rotunjit, vineri dimineață, la un milion de tone cantitatea de lignit extrasă de la începutul anului și expediată beneficiarilor. Înregistrat cu un important avans față de prevederile de plan, acest succes coincide cu îndeplinirea angajamentului asumat de colectivul de aici, în întîmpinarea zilei de 23 August. Din bilanțul minerilor de la Leurda consemnăm, de asemenea, realizarea suplimentară a peste 2 milioane lei la producția marfă și reducerea sub nivelul stabilit, cu 1,8 milioane lei a cheltuielilor planificate, economisirea a 514 mc lemn de mină, 15 mc cherestea, 445 bucăți armături metalice, darea în folosință cu o săptămînă mai devreme a unui nou abataj și începerea lucrărilor de asamblare a unui complex mecanizat de mare productivitate, unicul de acest tip din industria noastră carboniferă.

● **MINERII DIN ALBENI** au depășit cu 10 000 tone producția estimată în studiul tehnico-economic al acestei exploatări. În cinstea „Zilei minerului", aici va intra în exploatare un nou abataj. În prezent formația condusă de Vintilă Buluz încearcă realizarea unui record — 3 000 tone de cărbune energetic extras pe zi. Întregul colectiv al minei s-a angajat să-și onoreze exemplar sarcina de a expedia în semestrul al doilea un sfert de milion tone cărbune necesar termocentralelor electrice.

● **MINERII DE LA LUPOAIA** au extras din anul 1966 și pînă în prezent din subteran 5 milioane tone lignit. Ei au realizat, de asemenea, cu 516 zile mai devreme, sarcinile stabilite pentru actualul cincinal în studiul tehnico-economic al minei la producția fizică. Datorat acțiunilor inițiate în direcția extinderii la peste 95 la sută a gradului de mecanizare a lucrărilor în abataje și galerii, calificării superioare și policalificării personalului muncitor, preocupării pentru mai buna folosire a mașinilor și utilajelor, avansul cîștigat permite acestui colectiv de muncă fruntaș din Valea Motrului să extragă în plus pînă la sfîrșitul anului viitor, mai mult de 1,5 milioane tone cărbune energetic.

LIBERTATEA

FÁBIÁN SÁNDOR

1.

Mă simt pînă-n adîncuri legat de oameni
alung din piept instinctul ce e-al ruginii frate
și bunătatea mea e ca un arc de-oțel încordat :
se decomprimă lin și se declanșează omenia.
Mă simt pînă-n adîncuri un fiu al libertății
(și-oșteanul ei de-a pururi mă simt ; e o problemă
de caracter aceasta !)
O, libertatea ! Ea nu o dată a fost combustibilul
veacului nostru
și poate aș regreta văzîndu-i marile arderi,
dacă n-aș ști că e bun
drumul pe care ne poartă.
Mă simt pînă-n adîncuri legat de-acest popor ; deci pînă-n
adînc legat de partid —
nu trebuie să aduc drept argumente cuvintele,
nu trebuie să apelez la generalizări ; ci
numărînd pînă la mii de mii — salutînd oamenii pe rînd,
duhovnic al ființei lor — structură și nervi în mii de chipuri
avînd fiecare — dacă mi se cere
poporul meu să-l arăt „ei sînt" — voi răspunde

2.

Construcțiile — acestea nicicînd n-or să se dărîme —
ele-au împrumutat rezistența zidurilor de cetate
din vechile balade.
Noi avem meșteri cu experiență-ndelungată —
predecesorii lor nu degeaba au lucrat
la Cetatea din Deva.
Desigur metodele-s mai perfecționate. Ana lui Manole
(ținînd seama de rezistența materialelor)
este prezentă nu numai în temelia clădirilor —
este prezentă-n coloane și-n cimentul din scări. Silueta
ei zveltă
cum se arcuiește luînd o mie de forme
în nopți răcoroase de vară, sau la amiază-n tencuiala
pereților
îi simt pielea arzînd.

3.

Libertatea se lasă moștenire — ea crește din generație-n
generație,
ca o comoară scumpă trece din tată-n fiu.
Oamenii acestui pămînt și-au cucerit libertatea — și n-au
de ce să și-o ascundă, roadele ei trebuie arătate
N-a fost ușor — uneori păream niște stăpîni osteniți ;
energia noastră tărie a zidurilor devenit-a,
fără să ne fi orbit fulgerul ei străveziu
crescînd în ochii cețurilor.
Noi avem rezerve imense — cucerite sau rămase din
moși-strămoși,
Libertatea — iat-o în noi și în clădirile noastre,
libertatea cea adevărată, concretă.

În românește de DIM. RACHICI

Județul Dîmbovița a încheiat recoltatul

Înfruntînd condițiile deosebit de grele, create de ploile abundente și grindina căzute în lunile iunie și iulie, recoltînd manual peste 8 000 hectare, lucrătorii ogoarelor din județul Dîmbovița au încheiat, la începutul lunii august, recoltarea grîului de pe întreaga suprafață cultivată. De asemenea, au fost însămînțate cu culturi duble și succesive suprafețele prevăzute.

În telegrama adresată cu acest prilej C.C. al P.C.R., tovarășului NICOLAE CEAUȘESCU, de Comitetul județean de partid Dîmbovița, se spune :

Vă asigurăm că lucrătorii din agricultura județului Dîmbovița, animați de cel mai fierbinte patriotism, strîns uniți în jurul partidului, al Comitetului său Central, vor munci cu dăruire și abnegație pentru a întîmpina cea de-a 35-a aniversare a eliberării patriei și cel de-al XII-lea Congres al partidului cu noi și importante succese, cu fapte de muncă pe măsura hărniciei locuitorilor acestei străvechi vetre de țară.

STUDIIND PROIECTELE DE DOCUMENTE ALE CONGRESULUI AL XII-LEA AL P.C.R.

Trăim în prezent, dar și în viitor

Prof. dr. GHEORGHE DOLGU,
rectorul Academiei de Studii Economice

Din fiecare idee și mai ales din ansamblul prevederilor proiectului de Directive ale Congresului al XII-lea pentru dezvoltarea economică-socială a țării străbate în filigran pecetea indelebilă a gîndirii de o extraordinară coerență sistemică și forță analitică a unei gîndiri lipsite de ipoteca oricăror dogme, infinit deschisă spre nou și de o inegalabilă dimensiune prospectivă — gîndirea tovarășului Nicolae Ceaușescu. Bilanțul realizărilor noastre după Congresul al IX-lea ne dau certitudinea că România va reuși să-și modernizeze economia așa cum se prefigurează, să-și continue ritmurile înalte, să realizeze ajustările de structură impuse de conjunctura internațională și mai ales acea transformare a cantității în calitate pe care insistă atît marele conducător al partidului și statului nostru.

Proiectul de Directive și numeroasele referiri ale tovarășului Nicolae Ceaușescu scot în relief rolul excepțional rezervat învățămîntului și științei în întregul proces al dezvoltării economico-sociale. În acest cadru aș dori să fac unele succinte observații de pe dubla poziție a omului de învățămînt, a rectorului celei mai mari școli economice superioare din țară și a omului de cercetare.

Cîteva cuvinte despre învățămînt. Nu mă voi referi aici la realizări, care nu lipsesc și care au fost obținute în special pe baza angajării militante a covîrșitoarei majorități a cadrelor didactice și studenților în găsirea și aplicarea celor mai bune căi de integrare reală a învățămîntului cu cercetarea și producția și nici la lipsuri, de care de asemenea nu sîntem scutiți. Ideea pe care vreau să o subliniez este că studenții pe care-i primim astăzi vor intra în producție către sfîrșitul cincinalului următor și vor fi cadre mature, în plină forță de creație, la sfîrșitul acestui secol, în fabulosul, dar atît de apropiatul an 2 000.

După părerea mea, în viitor efortul principal în învățămînt va trebui să fie făcut în continuare pe linia integrării, pe linia găsirii unor forme de maxi-

(Continuare în pag. a IV-a)

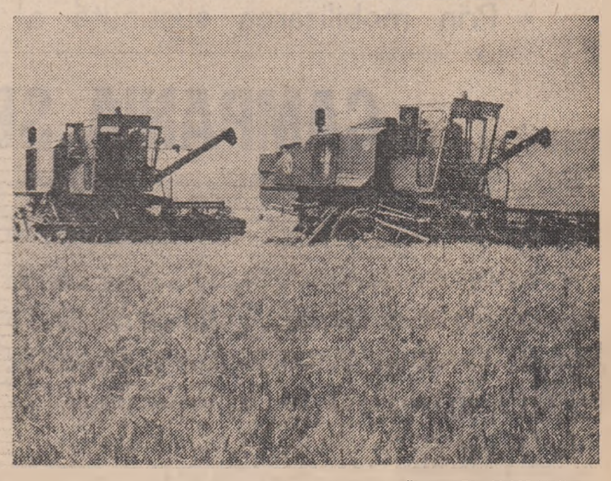

Foto: V. TANASOF

ENERGIA — PROBLEMĂ VITALĂ A DEZVOLTĂRII

La fiecare loc de muncă, o amplă și neîntreruptă bătălie pentru gospodărirea cu maximă răspundere și eficiență a bazei energetice a țării!

PRODUSELE ENERGOINTENSIVE: Cum se acționează pentru a li se tăia „foamea de energie"?

În condițiile în care pe plan mondial gradul de asigurare a resurselor — mai ales într-o perioadă de criză mondială a energiei — condiționează însuși viitorul societății, valorificarea superioară a acestora reprezintă pentru orice economie o componentă esențială a progresului. Dacă avem în vedere faptul că anumite materiale ca : metalul, cimentul, celuloza, fibrele sintetice se obțin cu un consum mare de energie și combustibili, că o serie de produse utilizate pentru fabricarea lor înglobează și ele cantități mari de energie sau sînt aduse din import, necesitatea gospodăririi judicioase a tuturor resurselor energetice devine o cerință primordială de maximă responsabilitate.

Azi: CIMENTUL: Cuvîntul decisiv îl va avea generalizarea noilor tehnologii

LA COMBINATUL DE LIANȚI ȘI AZBOCIMENT MEDGIDIA

PE CONTORUL CONSUMURILOR SPIRITUL GOSPODĂRESC ÎNSCRIE TOT MAI MULTE ECONOMII

RISIPA SE PRODUCE LA CHIMIȘTII DIN SLOBOZIA, DAR O DETERMINĂ NUMEROȘI COLABORATORI AI ACESTORA

În PAGINA A IV-A : Despre realizările, problemele și preocupările din industria cimentului

TINERI ȘI TINERE!

Faceți din gospodărirea cu maximă chibzuință a energiei și combustibilului o deviză a înaltei responsabilități cetățenești, un îndemn la atitudine fermă față de orice formă de risipă!

23 AUGUST 1944 1979

ANUL 35 AL LIBERTĂȚII NOASTRE

DE ZIUA MINERULUI

Uricani — poartă de inimă a adîncului și cerului

Ar trebui să mărturisesc că aceste rînduri, despre orașul dintre munții semeți, ca niște turnuri — locul despre care legenda ne spune că „Iovan Iorgovan biruit — cumplitul balaur", că din legendă li se zice munților Retezat, și că aici, plăieșii lui Litovoi și Bărbat au străjuit pămîntul primit moștenire de la daci și români, și că de 2 000 de ani, aici au avut urice și ohabă străbunii noștri, pe cărările oilor limpezind izvoare, nu sînt scrise de mine, ci de Pantelimon Todea, bătrînul cu ilic și opinci strînse în nojițe de cînepă împletite, de omul acela de o vîrstă cu legenda care privește viața cu ochii mari, încercănați de uimire, de dincolo de crestele „sleaului", din satul său de oieri, Cîmpu lui Neag, acum una cu Uricanii. Înainte de „săparea primei guri de lut", bătrînii din „Cîmp" nici nu se osteneau să „pogorască" pe Jiu la vale! Acum, după asfaltarea „cărării", drumul e mai întins, mai tentant. Cum s-ar spune: toate drumurile duc la mină. Cum s-ar spune, oamenii de ieri și de azi deschid cartea trecutului de peste trei decenii și o adue prezentului.

Uricaniul e un oraș care erupe, un vulcan a cărui energie se revarsă pe neașteptate planuri, de aceea, descrierea imi pare o încercare deșartă. Nici un călător în drum spre „munții de piatră", în răspîntii cu cochetele cabane „Valea de pești", „Cîmpu lui Neag", și „Buta", spre care zeci de cărări deschise peste creste de oameni locului îl poartă, nu s-a abținut de la aceasta; Uricaniul nu este, cum s-ar spune, un oraș „de cînd lumea". Locul — pînă acum 30 de ani — era o gigantică pajiște, în care, din loc în loc, risipite peste dîmburi, se împlîntau colibe ascunse în umbra brazilor. De fapt, locurile au intrat în dialog cu timpul, au devenit o replică a trecutului, odată cu prima tonă de cărbune scoasă din măruntaiele Terrei la lumină. În cazul colectivului uricănean începutul a fost un examen tot atît de greu ca și în acești ani cînd volumul de extracție a cărbunelui cocsificabil a atins 35 la sută din producția de cărbune cocsificabil al Văii Jiului, situîndu-l pe locul al doilea în rîndul unităților furnizoare. Din prima zi a existenței sale, cîmpul minier din coasta Retezatului a livrat pînă acum economiei naționale peste 14 000 000 tone de cărbune cocsificabil. Pentru transportul acestui cărbune ar fi necesară o garnitură de 310 000 vagoane de cale ferată, în lungime de 3 180 km. Poate că niciunde ca aici nu se descifrează mai clar nuanța de „vertiginos", față de așezările cu tradiție. Ascensiunea orașului este generală, este continuă, este riguroasă. Dar rămîne totuși o așezare minieră. Și este bine așa dacă înțelegi complet sensul nou al adjectivului.

O ploaie fertilă, spumoasă și neliniștită, scaldă de 30 de ani locurile de sub Retezat, sub un potop covîrșitor de înnoiri, care s-a obișnuit într-atîta cu minunile, că n-o mai surprinde nici una. Locurile așteptau o asemenea ploaie, o doreau, li se cuvenea, i-au oferit-o în cele din urmă timpurile noastre. Și atunci, cum să-i pui în lumină toate fețele? Hotărît, orașul începe să existe, încă de pe hărțile din biroul directorului minei, deși imaginea nu mai surprinde pe nimeni. Orașul pe care îl simți apropiat, în ciuda tuturor particularităților care fac din el o „urbe minerească", altfel decît celelalte, după ce, acolo în adînc... ce importanță poate avea adîncimea?, pe firul galeriei de la cota 480, un „tug" lung, n-aș putea să-i bănui lungimea, ducea spre „ziuă", într-o unduire lentă parcă dintotdeauna, sub lumina lisnită din tuburile de neon, „bogăția neagră". Îl căutăm pe Gheorghe Drănău, de la un lung, abataj cu front cît strada „Narciselor", omul care, la îndemnul „inimii", cum avea să ne mărturisească mai tîrziu, și-a adus tot satul la Uricani, fără să-și uite frații, lucru care n-a trecut neobservat de Traian Pop, Andrei Tökes, Laurențiu Khelemen, Gheorghe Durlă și de alții, mineri ca și el. Praf de cărbune, zumzăit de ventilatoare, lumina fluorescentă se strecoară cu greu și totuși, în sfîrșit, într-un tîrziu l-am găsit. Spune: Întîi i-am luat „în primire" pe ai mei. Frații. Cu ei am început.

Ochii adînciți, de un negru aprins, ai lui Drănău, se ambiționează parcă să încifreze și mai mult, reușita. Nouă, totuși, în loc de brigadă, ni se zice „strada lui Drănău!"

Sîntem în drum spre un abataj. Sunetele, care pînă atunci îmi păreau apropiate, mult prea apropiate ca să încerc să deslusesc muzica aceea metalică și dură, acum le duc cu mine și nu știu pentru cît timp. Nu-mi tese din minte gluma aceea cu „strada lui Drănău". Continui o discuție, începută undeva la ziuă, pe strada principală a orașului, cu tehnicianul Miluță Rugină. „Cînd spun că avem tot ce ne trebuie, în primul rînd mă gîndesc la oameni, înseamnă că ne-am gîndit la orașul nostru, la viitor...". Rîde destins șeful sectorului dar rîsul îi descoperă doar ochii și albul dinților, rîsul care zgîrie pojghița neagră a prafului ce-i acoperă obrajii. Și dialogul continuă: „Anul care a trecut l-am încheiat cu un plus substanțial de cărbune, și să fim în ton cu „lumea", asta s-a datorat colectivului. E ceva, nu? Viitorul e și rămîne al oamenilor. Mina cere anumite calități fizice, curaj, tenacitate. Că n-avem fluctuații! De „vină" sînt minerii care au găsit rezolvarea, dar... și condițiile pe care le oferă orașul. Să vedeți... (și iar rîde), vin la mine vreo cinci tineri, cam tuciurii la chip și mă iau la rost...". „Tovarășe șef, noi avem și femei și copii, și am vrea..." Știu! Apartamente!... M-am sfătuit cu primarul și cu directorul și... Acum sînt cetățeni ai orașului dar și la cursurile de calificare și policalificare".

Alt ort, alții oameni: „Am și eu săteni, ne spune Andrei Tökes, da' eu nu-i „integrez" în brigadă decît după o discuție în colectiv cu toată suflarea. Nu este vorba numai de mină, ci și de oraș". Cînd am început discuția tocmai explica ortacilor „ce-au de făcut cu asfaltul, să nu irosească timpul că vin ploile". Și îmi place felul pe care îl folosește. „Dacă m-ar da în plus 10 000 de tone de cărbune, asta nu înseamnă că n-avem dreptul să ne bucurăm și de o stradă pe măsură". Nu știu ce l-am mai întrebat, dar știu că harnicia conștiincioșilor în anul care a trecut s-a măsurat numai la acțiuni patriotice, în peste 16 milioane lei.

Și dialogul continuă: „...Avem vreo 5—6 abataje cu front scurt și 8 cu front lung. Astea-s pe placul nostru. În prima lună a lui 1979, în blocul 6 al minei a fost introdus primul complex mecanizat. Noi, uricănenii, sîntem oameni harnici — se destăinuie tînărul Gheorghe Durlă, șeful de brigadă de la abatajul mecanizat — în noile condiții în care am înlocuit armarea clasică cu una modernă, mecanizată, productivitatea muncii a crescut cu 2 000 kg/post, economisind 35 mc de lemn de mină la 1 000 tone de cărbune extras și 25 de posturi în fiecare zi. Și pentru ca etalonul de nou să fie complet, 70 la sută din colectivul nostru sînt tineri — Ștefan Samoilă, Ioan Staicu, Ion Husar, Dan Voicu, Ion Țugulea — sînt numai cîțiva din noii mineri — tehnicienii ai viitorului". Cuvintele minerilor au tîlcul lor. Nu știu ce l-am întrebat pe inginerul Carol Schreter, directorul Întreprinderii miniere, pe care l-am găsit la ora schimbului discutînd cu minerii Grigore Coțofeanu, Ioan Corbeanu, Mihai Blaj, Ion Burdulea, Gheorghe Olaru și alții, pregătiți să coboare în adînc, dacă în ziua aceea a fost la cantină și la cămine, dacă... Ne-a răspuns că da, că i-a mustrat pe bucătar pentru meniul „cam sărac" (de fapt și pe la cămine trecuse, și-și urmă administratorul, care se alesese cu o sancțiune pentru lipsa de ordine în camerele 15 și 41, bombănise pînă seara!) și cînd Carol Schreter ne încredința că nu se „uită" nici pe el cînd este vorba de oameni, mai ales de cei tineri. Într-un caiet, 1 580 de elevi tineri au o singură dorință: Să se califice la cele 5 cursuri deschise pentru ei, și mai ales să se policalifice, adaptîndu-se noilor condiții de mecanizare. Economistul Ioan Geană mi-a cerut [illegible] și a schițat în cifre-cifre, cu precizări contabile sigure, cîștigul mediu lunar: 3 921 lei pe abataj. Cifra nu surprinde, dacă ne gîndim că, cîștigurile medii realizate în anul 1978 au depășit sumele de 191 lei/post, și cu toate astea mi s-a părut că sînt luat parțial la o demonstrație nouă, abstractă, pe care aveam s-o înțeleg mult mai tîrziu.

Era ciudat că îmi mențineam curiozitatea de a descifra din schemele pe care mi le sugera economistul după ce, firește, tot el propusese această consultare: calificări prin diferite forme 254 de tineri; reciclări 750; apartamente construite 200; volumul de mărfuri distribuite minerilor 50 milioane lei; 1945 de încadrați în anul 1978, la recomandarea medicului, pentru „refacerea forțelor", s-au odihnit 78 000 de zile la cocheta cabană „Cîmpu lui Neag", care le aparține, suportînd întîma sumă de 12 lei pentru dormit. Ceea ce de fapt înseamnă mult mai mult, înseamnă, așa cum am înțeles și din „discuția" de la sfîrșitul schimbului cu șefii de brigadă și inginerii, asupra bunului mers al producției, că la Uricani s-a înrădăcinat un climat sănătos în a privi sarcinile, și nu de pe poziția îngustă a meseriei, ci de pe aceea a muncii utile pe care minerul este dator s-o dăruiască societății, implicit omului.

— Și mai este ceva — își amintește inginerul Doru Mihăilă, șeful sectorului III. În acest an vom introduce în subteran încă 3 complexe mecanizate și în premieră o combină de săpat în steril. Asta înseamnă că mineritul clasic și-a trăit veacul, lăsînd porți deschise noului, mecanizării, și odată cu tehnica nouă se schimbă și omul. Pentru că omul adîncului pune în slujba cărbunelui, a orașului său, inteligența și inventivitatea de care nu ducem lipsă. E omenesc și necesar să gîndim așa, aparținem unei țări civilizate și ne comportăm ca atare...

La Uricani am auzit și altele, lucruri dintre acelea care se povestesc mai ales în călătorii lungi. Aici, unde 30 de ani au devenit tradiție minerească (cifra rotundă de-acum) impun dimensiuni noi, mina oraș sau oraș mină, simbioză vitală, conviețuire de frați siamezi, nu-i unică. Și totuși: „Pîinea / Păstrează gustul Pămîntului / Pe aceste simple podoabe / Leoate cu rugii / Din miriștea grîului / Mai odihnesc fruntea. / Cu ele tranversez timpul. / Fortific puterea spre a străluce / din întunericul galeriilor / Petala lumii"... scrie cel mai tînăr poet al minei Uricani, electroliștul Ion Țigantele, pentru care adîncul e inima și rațiunea viitorului. Și tot aici, la casa de cultură sau la clubul tineretului, a trebuit să particip la o discuție despre Nicolae Grigorescu, Marin Sorescu, despre Nichita Stănescu și despre Ștefan Bănulescu. Aș fi putut redea un film, sau un ascuțit un disc. Nu cred să fi satisfăcut vreunuia din cei peste 200 de participanți cum se taie cărbunele, cum se sădește o floare, dar nici un tînăr nu se gîndea la „ce-a fost fără să-și afle virtuți de poezitor pasionat: fiecare dintre ei, fie ca e vorba de Vasile Kolozsy, Dan Voicu, Grigore Coțofeanu, Mihai Blaj, sau altii, s-ar putea pune cîndva un cîntec cînd sau mai tîrziu, cînd orașul se zărea printre lumini, așteptînd dimineața. Și, dar cine poate pune piedului stavilă și ce formă pot avea inimile să cutreere la prosperitatea orașului lor? I-am văzut așadar în această ardere, ce se continuă cu amețitoarea primăvară deschizătoare de drumuri; stă de fapt profunde tinerețe a acestei așezări mereu ascunsă în umbră și totuși pe culmi.

Un reportaj despre orașul din inima Retezatului și oamenii lui, fețele negre cu zîmbet clătit în strălucirea „diamantului negru", nu poate fi încheiat aici. În primăvara cu visuri nebune și altare de rouă, Uricaniul rămîne o carte deschisă, în care ingenuncheie bogăția pămîntului cu ierburile ei arse la răscruci, o carte neterminată, între coperțile căreia inima adîncului și a cerului, adaugă mereu floarea și sămînța, limpezimi de apă și cer, și de oameni, ca și timpul nostru generos.

DUMITRU DEM. IONAȘCU

Tinerii mineri din schimbul lui Spiridon Scapoe de la mina Uricani, după un sut rodnic în cărbune Foto: GH. OLTEANU

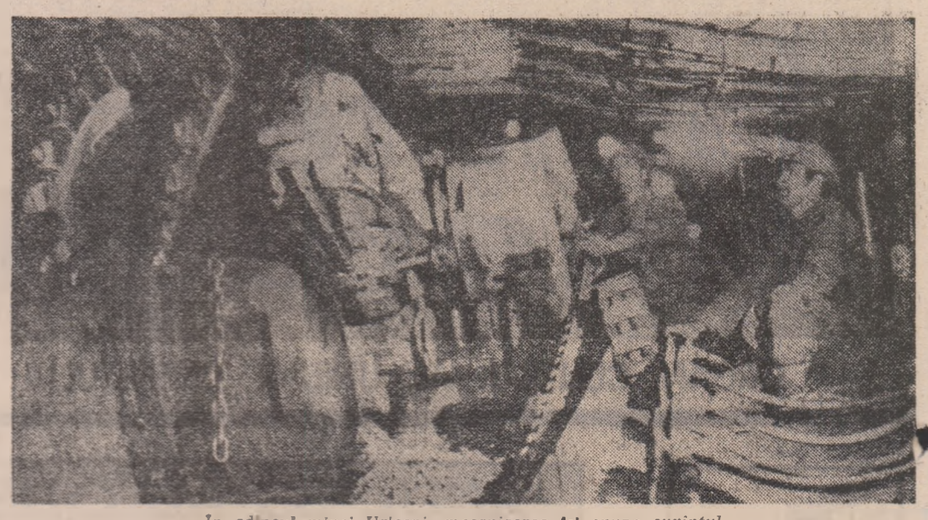

În adîncul minei Uricani, mecanizarea își spune cuvîntul Foto: ION LICIU

Sîntem hotărîți să dăm țării cît mai mult cărbune

Este binecunoscută preocuparea permanentă a partidului, personal a tovarășului Nicolae Ceaușescu, de ridicare continuă a nivelului de trai al poporului, de îmbunătățire permanentă a condițiilor de viață și de muncă ale tuturor oamenilor muncii și a minerilor, în special. Acest lucru se poate observa și din consecvența cu care prinde viață Programul de creștere a nivelului de trai, a cărui etapă a-a încheiat mai devreme cu trei luni, iar a două etapă a început acum.

Printre categoriile de oameni ai muncii care beneficiază, începînd cu 1 august, de sporirea retribuției, ne numărăm și noi, minerii. Majorarea este la fel de substanțială ca și în prima etapă, reflectînd grija partidului pentru creșterea neîntreruptă a nivelului de trai al maselor, aprecierea și încrederea pe care le acordă celor ce făuresc bunurile materiale și spirituale ale țării. Activitatea noastră este prețuită și pentru efortul depus, dar și pentru că avem sarcina să asigurăm producții sporite de cărbune, această importantă sursă energetică a țării. Sînt șef de brigadă, retribuit cu 3 404 lei pe lună. Cu sporurile respective (170 lei pentru activitate la front direct productiv, 245 lei pentru vechime, 1 439 lei pentru depășirea lucrărilor în acord, 146 lei pentru conducerea formației și 21 lei pentru muncă de noapte), primesc în total 5 475 lei. Conform noilor măsuri, voi fi retribuit cu 3 850 lei. Cu sporurile amintite, voi totaliza 5 972 lei, adică obțin un cîștig suplimentar de 497 lei.

Beneficiind de o astfel de retribuție, minerii și familiile lor dispun de toate condițiile pentru a duce o viață lipsită de griji. Motiv în plus pentru toți minerii Văii Jiului să recompenseze această grijă a partidului prin noi fapte de muncă și realizări. Numai în luna iulie, minerii de la Lupeni au extras peste sarcinile de plan la zi 3 068 tone de cărbune, ridicînd nivelul producției suplimentare realizată de la începutul anului la peste 50 000 tone. Ambiția și hotărîrea noastră este ca, pînă la finele anului, cifra depășirilor să atingă 100 000 tone cărbune, atît de prețios pentru economia noastră în condițiile actualei crize mondiale de energie. Acesta este răspunsul nostru muncitoresc față de grija cu care partidul și statul se preocupă pentru a ne crea condiții de viață și de muncă tot mai bune.

GRIGORE FLOREA
miner șef de brigadă, sectorul IV, Întreprinderea minieră Lupeni

Ne mîndrim că putem răspunde prin fapte atenției cu care sîntem înconjurați

Anul acesta „Ziua minerului" se însoțește cu o altă bucurie: începînd de la 1 august, retribuțiile noastre tarifare cunosc o majorare substanțială. Nu numai că intrăm între primele categorii care beneficiază de creșterea retribuției în cea de-a doua etapă, dar pentru minerii sporul procentual este cel mai mare — 15,9 la sută. Recunoaștem în aceste măsuri grija constantă a partidului ca nivelul de trai al oamenilor muncii, al minerilor să crească necontenit. Această nouă etapă de creștere a retribuțiilor ne demonstrează netăgăduit că munca minerului este apreciată și recompensată în consecință. Se cuvine, deci, să răspundem cu o calitate deosebită a muncii, să contribuim la înfăptuirea politicii partidului, a planului de dezvoltare economico-socială a țării, ca să putem fi beneficiarii roadelor acestei înțelepte politici. Noi, minerii din Țara de Sus a Moldovei, ne mîndrim că putem răspunde cu fapte grijii partidului raportînd în cinstea „Zilei minerului" 60 000 tone minereuri neferoase extrase peste plan.

PETRU MORARU
șef de brigadă Exploatarea minieră Leșul Ursului, Combinatul minier Suceava din Gura Humorului

„Viguroasă afirmare a combativității revoluționare"

(Urmare din pag. 1)

1929, la indicația și cu sprijinul Partidului Comunist Român, al puternicei organizații comuniste locale, a început greva, cu participarea a peste 3 000 de mineri, constructori și metalurgiști, români, maghiari și de alte naționalități, comuniști, social-democrați, membri ai sindicatelor unitare, strînși într-un singur front muncitoresc de luptă. Rînd pe rînd au intrat în grevă, refuzînd să înceapă lucrul, muncitorii de la exploatările miniere „Ileana", „Victoria", „Carolina"; ei s-au adunat la mina „Ștefan" unde au ocupat și întrerupt activitatea uzinei electrice, sector vital al zonei minere Lupeni.

Alertat de administrația Societății „Lupeni", prefectul a sosit la fața locului, începînd tratativele cu conducătorii muncitorilor greviști, care au declarat atît prefectului cît și directorului general adjunct al Societății „Lupeni" că nu vor reîncepe lucrul pînă ce nu le vor fi satisfăcute revendicările. Tratativele au fost întrerupte, prefectul cerînd evacuarea uzinei electrice ocupate de muncitori și încercînd să-i amenințe cu perspectiva unor măsuri represive drastice. Dar muncitorii nu s-au lăsat intimidați. Ei au alcătuit gărzi pentru paza uzinei electrice și au luat legătura cu tovarășii lor de la „Vulcan", spre a trece și ei la o acțiune similară.

În noaptea de 5 spre 6 august 1929, ca urmare a ordinului prefectului, au sosit la Lupeni forțe represive și reprezentanți ai autorităților. Dimineața, armata și jandarmii au somat pe muncitori să părăsească uzina și, la refuzul minerilor, au început evacuarea forțată. Deși neînarmați, muncitorii au încercat să se opună; au răsunat focuri de armă și sîngele primelor victime a înroșit curtea uzinei electrice din Lupeni. 22 de morți și 56 răniți au căzut sub gloanțele soldaților și jandarmilor. „Lucrătorii care au mușcat țărîna de la Lupeni — avea să scrie Nicolae Iorga — erau forțe active în viața noastră națională".

A urmat o amplă acțiune de urmărire a greviștilor. La adăpostul stării de asediu instituită în zona Lupeni, s-a procedat la numeroase arestări și interogări, încheiate cu un proces finalizat prin condamnarea la închisoare a 44 din cei 76 muncitori arestați.

Pregătită de Partidul Comunist Român și înfăptuită sub semnul unității de acțiune muncitorești, epopeea eroică de la Lupeni de acum trei decenii, prin amploarea sa, prin hotărîrea de luptă a muncitorilor, prin inițierea unei noi forme de acțiune revoluționară — ocuparea de către muncitori a fabricii, s-a constituit într-una dintre cele mai mari bătălii de clasă desfășurate de puternicul detașament al muncitorimii miniere din România. Această mare grevă, aprecia un document de epocă emis de Partidul Comunist Român, „trebuie să fie înscrisă cu litere de aur în istoria mișcării revoluționare". La chemarea partidului comunist s-au constituit, în principalele centre muncitorești din țară, comitete pentru ajutorarea victimelor de la Lupeni, în care au activat comuniști, social-democrați, membri ai sindicatelor, intelectuali, care și-au asumat sarcina de a mobiliza masele largi ale poporului la acțiuni de solidarizare cu greviștii arestați și cu familiile tuturor victimelor represiunilor de la Lupeni.

„Eroicele lupte ale minerilor din august 1929 — reprimate sîngeros de regimul burghezo-moșieresc — subliniia secretarul general al partidului, tovarășul NICOLAE CEAUȘESCU — au constituit o viguroasă afirmare a combativității revoluționare a întregii noastre clase muncitoare, care, sub conducerea partidului comunist, s-a dovedit a fi cea mai devotată apărătoare a intereselor poporului, cea mai consecventă forță de progres a țării".

Urmașii eroilor luptători din august 1929, angajați cu toate forțele în marea operă de făurire a societății socialiste multilateral dezvoltate, împreună cu întregul popor român, dau, într-unul din cele mai importante sectoare ale economiei noastre naționale, întreaga măsură a atașamentului lor profund față de politica Partidului Comunist Român, pentru înfăptuirea idealurilor revoluționare pentru care au luptat și s-au jertfit înaintașii. Ei răspund, astfel, prin nobile fapte de muncă, grijii deosebite manifestate de partidul și statul nostru, personal de către tovarășul Nicolae Ceaușescu, miner de onoare al Văii Jiului. Eroismul în muncă al celor chemați să dea țării tot mai mult cărbune este cel mai frumos omagiu adus de mineri înaintașilor lor, tuturor acelora care n-au prețuit nimic pentru izbînda marilor idealuri ale clasei muncitoare, ale întregului nostru popor.

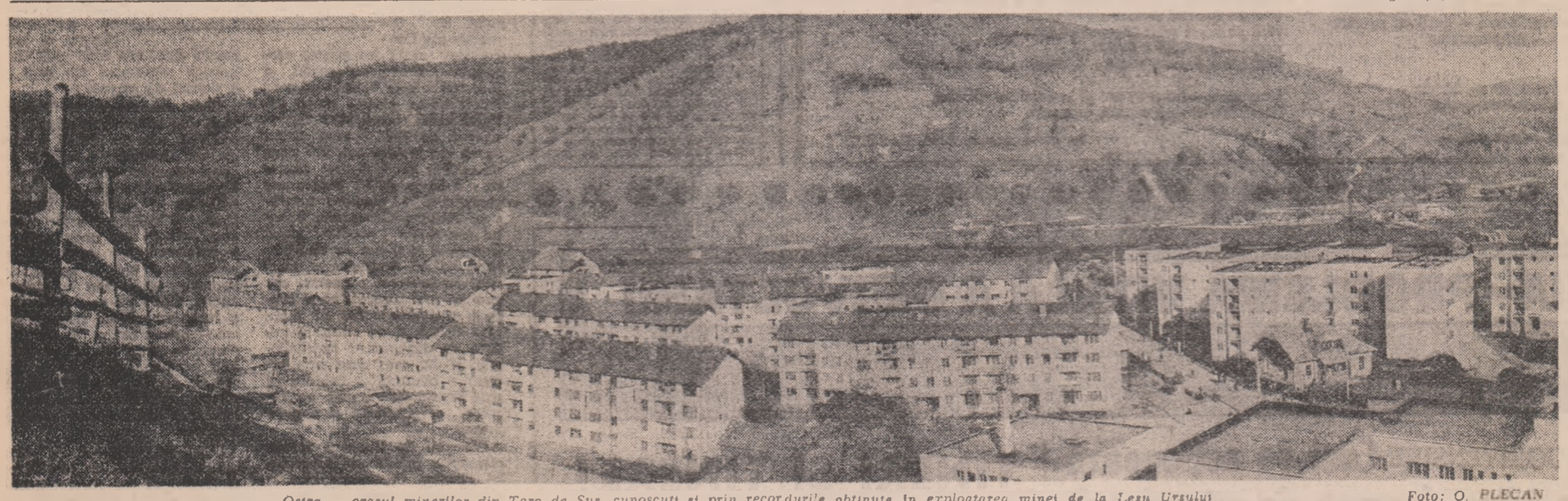

Ostra — orașul minerilor din Țara de Sus, cunoscuți și prin recordurile obținute în exploatarea minei de la Leșu Ursului Foto: O. PLECAN

Prin mobilizarea susținută a forțelor umane și mecanice, în județele din centrul și nordul țării

CAMPANIA SECERIȘULUI SE APROPIE DE SFÎRȘIT

După multe zile capricioase, timpul acestei săptămîni a fost deosebit de prielnic în județul Mureș, fapt ce a determinat o amplă mobilizare de forțe la lucrările de sezon, în primul rînd la secerișul griului. La ora cînd apar aceste rînduri, lucrarea se apropie de sfîrșit. Numeroase consilii unice agroindustriale printre care Band, Riciu, Fărăgău, Zau de Cîmpie, Trustul IAS au încheiat secerișul. Forțele disponibile au fost detașate pentru ajutor în unitățile care au rămas în urmă.

Surprindem cîteva secvențe din unități subordonate Consiliului unic agroindustrial Luduș.

Iată-ne deci în parcela „Fundul rîtului". Șase combine înaintează în lan. Nouă camioane transportă grîul la magazie și la baza de recepție. Sînt prezenți Ion Păcurar, șeful fermei și Virginia Călugăr, primarul comunei.

— Recolta a fost bună, ne informează fermierul. Acest lucru ne-a permis ca pînă la ora actuală să ne onorăm toate sarcinile contractuale ajutîndu-ne chiar să livrăm suplimentar.

Din 460 hectare au fost secerate 400. Combinerii Ion Maier II, Gheorghe Bucur, Andrei Degan, Mihai Deac, Ion Suciu, Ion Pop ne asigură că vor încheia secerișul pînă seara. Își argumentează afirmația cu rezultatele zilelor precedente cînd au recoltat fiecare cîte 30—40 tone zilnic. Grija cooperatorilor din Chețani pentru soarta recoltei o observăm discutînd cu Maria Păcurar, Doina Macarie, Lucreția Pantea, Aurelia Sălcudean, Maria Macarie și Aurica Puiac. O echipă de secerătoare ce adună spicele rămase în unele locuri după combine. „E păcat să se risipească, e truda noastră. E pîinea noastră și a țării, spun ele".

Așa este. Pîinea țării se coace și la Chețani și în alte unități agricole din județul Mureș. Un adevăr pe care-l știe conducerea cooperativei și conducerea comunei despre care interlocutoarele au numai cuvinte frumoase. Argumentele nu le lipsesc. Semănatul culturilor succesive s-a încheiat. Presele de balotat paie acționează în urma combinelor. Culturile de porumb, cinepă, legume promit îndeplinirea și chiar depășirea angajamentelor anuale.

La Consiliul agroindustrial Luduș discutăm cu tovarășul Dan Girneț, inginerul șef. Ne informează că din 3 400 ha cultivate cu grîu recolta a fost strînsă de pe 3 200 ha. Cooperativele Luduș, Roșiori, Grindeni, Cecălaca au dus „cununa". Cele 55 combine proprii și 10 venite în ajutor din județul Teleorman au fost redistribuite în C.A.P. Bichiș, Ațintiș, Bogata.

O imagine exactă a ritmului de seceriș în amintitul consiliu ne-o putem face după cantitățile de grîu intrate în bazele de recepție. Nu însă și după cele risipite pe drum din mijloacele de transport. Căci sîntem conduși spre această unitate de boabele de grîu căzute pe asfalt, amestecate cu noroi. Și astfel: truda cooperatorilor din Chețani, de a aduna bob cu bob, se irosește din cauza camioanelor neetanșe, drumului prost întreținut.

Contabila Maria Farcaș remarcă interesul unităților agricole pentru îndeplinirea sarcinilor contractuale. În ziua vizitei pînă la ora 12,30 au intrat în bază 115 tone.

Ora prînzului ne găsește sus pe Mălăiște, parte de hotar aparținătoare cooperativei agricole Bogata. Facem drumul cu trăsura ce duce mîncare pentru mecanizatori. „Au muncit bine băieții în săptămîna aceasta, ne spune căruțașul Vasile Coman. Dacă nu ne-ar fi încurcat ploile, pînă acum am fi uitat de secerat".

Trecem printre zeci de oameni ce adună și transportă fînul rezultat din coasa a treia la cultura de lolium.

Ajunși la combine facem cunoștință cu tovarășii Gheorghe Sărăcuț, președintele consiliului unic agroindustrial, Liviu Corla, președintele C.A.P., Mihai Huba, inginerul șef, și Nicolae Oprinca, primarul comunei.

— Sîntem mulțumiți cu activitatea tuturor mecanizatorilor, evidențiază președintele C.A.P. S-au străduit, ca în ciuda ploilor din iulie, să răspundă cu dăruire solicitărilor noastre. De aceea aș zice să-i felicităm pe toți dar în mod special pe tînărul Gheorghe Oroian de la prese.

— De ce?

— Ca să vă dați seama cum lucrează notați că într-o zi, cînd cele 2 prese erau defecte, el singur a asigurat balotatul paielor după 6 combine. Iar din circa 600 ha păioase, ce au fost recoltate în această campanie el a presat paiele de pe mai mult de 400 ha.

Tovarășul Sărăcuț ne asigură că sfîrșitul acestei săptămîni va consemna și încheierea secerișului în Consiliul agroindustrial Luduș. Ținînd cont de forțele mobilizate, considerăm întemeiată afirmația. E nevoie în zilele următoare de impulsionarea ritmului la eliberarea terenului și la arături, mai ales că o altă lucrare, culesul cînepii, bate la ușă. Dar pînă atunci, mai trebuie onorate toate obligațiile contractuale la grîu, adăposite furajele, recoltate legumele, lucrări ce necesită zilnic un impresionant volum de muncă.

MIRCEA BORDA

Profundă mîndrie patriotică, deosebită satisfacție pentru noua și prestigioasa recunoaștere a contribuției aduse de tovarășul Nicolae Ceaușescu la dezvoltarea prieteniei și colaborării dintre popoarele român și sovietic, la cauza socialismului, cooperării și păcii în întreaga lume

— TELEGRAME DE FELICITARE ADRESATE TOVARĂȘULUI NICOLAE CEAUȘESCU CU PRILEJUL CONFERIRII ORDINULUI „LENIN" —

Dind glas sentimentelor de bucurie și satisfacție deplină ale comuniștilor, ale tuturor oamenilor muncii din județul nostru, vă adresăm cele mai calde și sincere felicitări cu prilejul primirii Ordinului „Lenin" conferit de Prezidiul Sovietului Suprem al U.R.S.S. — se spune în telegrama adresată de **COMITETUL JUDEȚEAN DOLJ AL P.C.R.**

Înmînarea acestei înalte distincții de către tovarășul Leonid Brejnev, secretar general al C.C. al Partidului Comunist al Uniunii Sovietice, președintele Prezidiului Sovietului Suprem al U.R.S.S., reprezintă o expresie a prețuirii, a contribuției dumneavoastră de dimensiune istorică la dezvoltarea și adîncirea continuă a colaborării dintre Partidul Comunist Român și Partidul Comunist al Uniunii Sovietice, dintre țările și popoarele noastre. Totodată, această prestigioasă distincție, care se adaugă la numeroase altele decernate de-a lungul anilor de organizații internaționale și personalități de seamă, reconfirmă, mult iubite tovarășe Nicolae Ceaușescu, marele dumneavoastră prestigiu, stima și respectul de care vă bucurați în fața tuturor popoarelor lumii, constituie o nouă și elocventă recunoaștere internațională a înaltelor dumneavoastră calități de eminentă personalitate politică a epocii contemporane, a activității neobosite ce o desfășurați pentru triumful cauzei păcii, destinderii, colaborării, intelegerii și prieteniei între popoare.

În telegrama adresată de **COMITETUL JUDEȚEAN CLUJ AL P.C.R.** se arată: Comuniștii, toți oamenii muncii din județul Cluj, asemeni întregului nostru popor, au urmărit cu interes și satisfacție vizita dumneavoastră în Uniunea Sovietică, convorbirile cu tovarășul Leonid Ilici Brejnev, secretar general al Comitetului Central al Partidului Comunist al Uniunii Sovietice, președintele Prezidiului Sovietului Suprem al U.R.S.S.

Comuniștii, toți cei ce trăiesc și muncesc în județul Cluj, fără deosebire de naționalitate, au luat cunoștință cu aleasă satisfacție și mîndrie patriotică, de înmînarea de către tovarășul Leonid Ilici Brejnev a Ordinului „Lenin", conferit dumneavoastră de Prezidiul Sovietului Suprem al U.R.S.S. cu prilejul împlinirii a 60 de ani. Ei văd în această înaltă distincție o recunoaștere a meritului pe care dumneavoastră îl aveți în dezvoltarea relațiilor de prietenie și colaborare dintre Partidul Comunist Român și Partidul Comunist al Uniunii Sovietice, dintre popoarele român și sovietic.

Rugîndu-vă să primiți sentimentele lor de înaltă prețuire, admirație și recunoștință pentru înțelepciunea, dăruirea și dragostea cu care conduceți partidul și poporul nostru spre luminoasele culmi ale civilizației comuniste, oamenii muncii din județul Cluj vă încredințează, mult stimate tovarășe secretar general, de întreaga lor adeziune la politica internă și externă a partidului și statului nostru, de hotărîrea lor fermă de a vă urma neabătut în tot ceea ce gîndiți și întreprindeți, de a munci cu toată energia și priceperea pentru a întîmpina sărbătoarea națională a poporului nostru, 23 August, și cel de-al XII-lea Congres al partidului cu noi succese în dezvoltarea economică și socială a scumpei noastre patrii.

În telegrama **COMITETULUI JUDEȚEAN ARGEȘ AL P.C.R.** se spune: Aflînd cu deosebită satisfacție și mîndrie patriotică vestea decorării dumneavoastră de către Prezidiul Sovietului Suprem al U.R.S.S. cu Ordinul „Lenin", vă rugăm să ne permiteți, mult stimate și iubite tovarășe Nicolae Ceaușescu, ca în numele comuniștilor, al tuturor oamenilor muncii din județul Argeș, să vă adresăm calde și respectuoase felicitări, cele mai alese sentimente de recunoștință și profundă mulțumire pentru modul strălucit în care conduceți destinele partidului și poporului, pentru activitatea neobosită pe care o desfășurați pentru creșterea prestigiului Partidului Comunist Român și a României socialiste.

Această înaltă distincție — ca și celelalte care v-au fost decernate de șefi ai unui număr mare de state de pe toate continentele și de către un mare număr de organizații internaționale — dă încă o dată o strălucită expresie impresionantului prestigiu pe care l-ați cîștigat în fața popoarelor pentru spiritul de abnegație, eforturile depuse în edificarea societății socialiste în patria noastră, pentru imensa contribuție la dezvoltarea și continua întărire a prieteniei și colaborării militante între toate țările socialiste, pentru crearea în lume a unui climat sănătos de conlucrare internațională, de securitate și pace, a unei noi ordini politice și economice, bazată pe o respectare necondiționată a principiilor egalității în drepturi, independenței și suveranității naționale, neamestecului în treburile interne, nerecurgerea la forță și amenințarea cu forța, ale avantajului reciproc.

Exprimînd încă o dată bucuria și satisfacția pentru decernarea Ordinului „Lenin", comuniștii, toți oamenii muncii din județul Argeș se angajează solemn să muncească cu abnegație revoluționară și fierbinte patriotism pentru înfăptuirea exemplară a politicii gloriosului nostru partid, pentru a întîmpina cu noi succese cea de-a 35-a aniversare a eliberării patriei și Congresul al XII-lea al partidului.

Comuniștii, oamenii muncii din județul Iași, alături de întregul nostru popor, au luat cunoștință cu deosebită satisfacție și mîndrie patriotică de conferirea de către Prezidiul Sovietului Suprem al U.R.S.S. a Ordinului „Lenin" dumneavoastră, mult stimate tovarășe Nicolae Ceaușescu, cel mai iubit fiu al partidului și poporului român, personalitate marcantă a vieții politice internaționale — se arată în telegrama adresată de **COMITETUL JUDEȚEAN IAȘI AL P.C.R.**

Noi vedem în aceasta o nouă dovadă a bunelor relații statornicite între România și U.R.S.S., între P.C.R. și P.C.U.S., o expresie a prețuirii politicii principiale a partidului și statului nostru.

Acordarea înaltei distincții reflectă aprecierea și respectul față de lupta neobosită pe care o desfășurați în slujba idealurilor socialismului, păcii și colaborării internaționale, a progresului și bunăstării, pentru edificarea unei noi ordini economice și politice mondiale.

Ne exprimăm și cu acest prilej totala aderiune la politica realistă, clarvăzătoare a partidului și statului nostru, care situează la loc de cinste interesele fundamentale ale poporului român, promovarea cu consecvență în relațiile dintre state, a principiilor independenței și suveranității naționale, a neamestecului în treburile interne, intrajutorarea tovărășească și înțelegerii dintre popoare, asigurîndu-vă că vom face totul pentru a îndeplini cu cinste mărețele obiective ce stau în fața oamenilor muncii de pe aceste străvechi meleaguri românești în anul celei de-a 35-a aniversări a eliberării României și al Congresului al XII-lea al Partidului Comunist Român.

În telegrama adresată de **COMITETUL MUNICIPAL BUCUREȘTI AL P.C.R.** se arată: Împreună cu întregul nostru popor, comuniștii, oamenii muncii, toți locuitorii Capitalei României socialiste, cu vie satisfacție și legitimă mîndrie patriotică, vă adresează din adîncul inimii, mult stimate și iubite tovarășe Nicolae Ceaușescu, cele mai calde felicitări, profunda lor stimă și înalta considerație pentru înmînarea Ordinului „Lenin", conferit de Prezidiul Sovietului Suprem al U.R.S.S. cu prilejul împlinirii a 60 de ani de viață, ca apreciere a contribuției dumneavoastră la dezvoltarea prieteniei și colaborării dintre popoarele Uniunii Sovietice și Republicii Socialiste România, ca o nouă expresie a stimei profunde și simpatiei frățești ale comuniștilor sovietici față de comuniștii români.

Exprimînd adeziunea noastră deplină la politica internă și externă a partidului și statului, vă asigurăm, mult stimate și iubite tovarășe secretar general, că organizația de partid a Capitalei va acționa cu fermitate și dăruire revoluționară pentru înfăptuirea exemplară a sarcinilor și angajamentelor asumate, astfel încît să ne sporim contribuția la efortul întregii țări, pentru întîmpinarea celei de-a 35-a aniversări a eliberării patriei și a Congresului al XII-lea al partidului, cu noi și remarcabile succese, pentru continua propășire a României socialiste.

Alături de întregul popor român, comuniștii, toți oamenii muncii din județul Galați au luat cunoștință cu vie satisfacție și legitimă mîndrie patriotică de înalta distincție care v-a fost conferită de către Prezidiul Sovietului Suprem al Uniunii Sovietice Ordinul „Lenin", pentru meritele dumneavoastră deosebite în dezvoltarea tradiționalei prietenii și colaborării frățești româno-sovietice și în legătură cu aniversarea zilei dumneavoastră de naștere — se spune în telegrama adresată de **COMITETUL JUDEȚEAN GALAȚI AL P.C.R.**

Acordarea Ordinului „Lenin", care se adaugă numeroaselor omagii concrete pe care lumea contemporană vi le-a adus în semn de unanimă și incontestabilă recunoaștere a valorii excepționale, a personalității dumneavoastră politice, dă o nouă și elocventă expresie strălucitelor calități de luptător înflăcărat pentru cauza păcii, colaborării și prieteniei între partidele și țările socialiste, între toate popoarele lumii.

Împreună cu întreaga țară, comuniștii, oamenii muncii din județul Galați vă felicită, mult iubite tovarășe Nicolae Ceaușescu, cu nesfîrșită admirație și înflăcărată dragoste pentru înalta distincție care v-a fost acordată, exprimîndu-și întreaga adeziune față de politica internă și externă a partidului și statului nostru, al cărui consecvent exponent sînteți, dînd întregii lumi pilda unor constructive inițiative închinate păcii, luptei popoarelor pentru libertate, suveranitate și independență.

Vă asigurăm, mult stimate și iubite tovarășe Nicolae Ceaușescu, că vom face totul pentru a vă urma exemplul, militînd prin fapte vrednice pentru traducerea în viață a obiectivelor actualului cincinal, pentru a întîmpina cea de-a 35-a aniversare a insurecției naționale armate antifasciste și antiimperialiste cu noi și importante succese în muncă, mobilizîndu-ne exemplar forțele și capacitatea de acțiune pentru a duce la îndeplinire hotărîrile istorice ce vor fi adoptate de înaltul forum al comuniștilor, Congresul al XII-lea al Partidului Comunist Român.

Împreună cu întregul nostru popor, comuniștii, oamenii muncii români și maghiari din județul Harghita, uniți în gînduri și fapte pentru a realiza continua dezvoltare și ridicare pe noi trepte a întregii noastre activități economice, sociale și politice, oamenii muncii, toți locuitorii județului au luat cunoștință cu sentimente de profundă și justificată mîndrie patriotică și deplină satisfacție de faptul că dumneavoastră tovarășe secretar general, cel mai iubit și stimat fiu al poporului român, v-a fost înmînat Ordinul „Lenin", conferit de Prezidiul Sovietului Suprem al U.R.S.S. — se spune în telegrama adresată de **COMITETUL JUDEȚEAN HARGHITA AL P.C.R.**

Folosindu-ne de acest minunat și semnificativ prilej, dorim a vă raporta că toți oamenii muncii din industrie, de pe sutele de construcții, din agricultură, din instituții, români și maghiari deopotrivă stăm plenar angajați în realizarea și depășirea sarcinilor de plan, în sporirea cu maximum de eficiență a materiilor prime și materialelor, combustibililor și energiei, convinși fiind că măsurile luate de partid și de stat se înscriu în preocuparea constantă și permanentă pe care partidul dumneavoastră, mult stimate tovarășe Nicolae Ceaușescu, o manifestați pentru prosperitatea țării noastre, pentru binele tuturor fiilor patriei, indiferent de naționalitate.

În numele comuniștilor, al tuturor celor ce trăiesc și muncesc pe străvechile meleaguri românești ale botosanilor, permiteți-ne să vă adresăm, mult iubite și stimate tovarășe Nicolae Ceaușescu, cele mai sincere și călduroase felicitări cu prilejul înmînării Ordinului „Lenin", expresie elocventă a unei înalte aprecieri asupra contribuției pe care o aduceți la întărirea și dezvoltarea continuă a prieteniei și colaborării frățești dintre partidele comuniste ale celor două țări, dintre popoarele român și sovietic, în sprijinul consolidării păcii, al independenței și suveranității tuturor statelor lumii — se spune în telegrama adresată de **COMITETUL JUDEȚEAN BOTOȘANI AL P.C.R. ȘI CONSILIUL POPULAR JUDEȚEAN.**

Înmînarea înaltei distincții a țării vecine și prietene în preajma celei de-a 35-a aniversări a eliberării patriei noastre are, în același timp, și o valoare simbolică întrucît în urmă cu 35 de ani armatele române și sovietice au luptat cot la cot, înscriind una din cele mai glorioase pagini ale istoriei prin înfrîngerea definitivă a mașinii de război fascist.

Ne exprimăm totodată deplina aderiune față de rezultatele noului dialog româno-sovietic la cel mai înalt nivel, față de înțelegerile convenite — acestea avînd darul să contribuie la intensificarea eforturilor pentru înfăptuirea prevederilor Actului final de la Helsinki, la întărirea luptei comune împotriva cursei înarmărilor, pentru lichidarea discriminărilor rasiale, colonialismului și neocolonialismului, pentru realizarea unei securități trainice pe continentul european și în întreaga lume.

Comuniștii, toți oamenii muncii de pe milenarele meleaguri ale județului Alba, au primit cu justificat interes vestea înmînării Ordinului „Lenin" conferit de Prezidiul Sovietului Suprem al U.R.S.S. cu prilejul unei semnificative aniversări din viața dumneavoastră, multe iubite și stimate tovarășe Nicolae Ceaușescu, pusă cu neasemuită abnegație și pasiune revoluționară în slujba poporului român, a propășirii României socialiste al cărei fiu devotat sînteți, precum și a contribuției remarcabile și nemijlocite pe care o aduceți cauzei păcii, colaborării și prieteniei între toate țările lumii — se spune în telegrama adresată de **COMITETUL JUDEȚEAN ALBA AL P.C.R.**

Profund și puternic atașați politicii interne și externe a partidului și statului nostru, însuflețiți de îndemnurile, de exemplul dumneavoastră personal de neasemuită dăruire nobilei cauze de prosperitate continuă a patriei noastre socialiste, oamenii muncii din județul nostru, în frunte cu comuniștii — români, maghiari, germani — muncesc cu mult avînt și elan patriotic pentru îndeplinirea exemplară a sarcinilor și a angajamentelor asumate pe acest an și pe întregul cincinal, precum și a recentelor măsuri adoptate de conducerea partidului și statului nostru în vederea unei mai judicioase gospodăriri a avuției noastre naționale, conștienți fiind că prin aceasta vom întîmpina cu un bogat bilanț de realizări cele două mari evenimente — cea de-a 35-a aniversare a eliberării patriei de sub dominația fascistă și cel de al 12-lea Congres al partidului.

Dînd glas sentimentelor de dragoste și profundă satisfacție pentru din adîncul inimilor sutelor de oameni ce trăiesc și muncesc pe meleagurile Bihorului nostru, Comitetul județean Bacău al P.C.R. vă adresează, iubite conducător, fiu illustru al poporului român, cele mai călduroase felicitări cu prilejul conferirii Ordinului „Lenin" — înaltă distincție ce atestă neprecupețita dumneavoastră contribuție la dezvoltarea științei și colaborării frățești socialiste și internaționaliste — se arată în telegrama adresată de **COMITETUL JUDEȚEAN BACĂU AL P.C.R.**

Acordarea acestei superme decorații reprezintă o elocventă expresie a respectului de care vă bucurați pe plan internațional, aleasă prețuire a meritelor de făsurați, ca strălucit militant pentru unitatea mișcării comuniste și muncitorești internaționale, ca internaționalist devotat cauzei socialismului și păcii în lume, ca participant neobosit cu valoroase și permanente inițiative, cu înaltă responsabilitate, la toate marile acțiuni de luptă ale popoarelor împotriva politicii imperialiste de forță și dictat, pentru eliminarea focarelor și primejdiilor de război, pentru lichidarea colonialismului și neocolonialismului, pentru asigurarea securității în Europa și în întreaga lume, pentru înfăptuirea dezarmării, în vederea instaurării unei păci trainice, care să asigure dezvoltarea prosperă și independentă a tuturor țărilor, un viitor senin și fericit popoarelor de pe planeta noastră.

Vă asigurăm, iubite tovarășe Ceaușescu, de întregul nostru devotament, de hotărîrea deplină de a munci pentru realizarea sarcinilor trasate de Congresul al XI-lea al partidului, de plenara comună a Comitetului Central al P.C.R. și Consiliului Suprem al Dezvoltării Economice și Sociale a României din 4—5 iulie a.c. pentru a dovedi prin noi realizări dragostea ce v-o purtăm și a cinsti prestigiul de care se bucură România socialistă între popoarele lumii.

Trăind sentimentele celei mai profunde mîndrii patriotice, oamenii muncii din județul Suceava, la fel ca întregul popor român, au luat cunoștință cu deosebită satisfacție de recenta vizită pe care dumneavoastră, mult stimate și iubite tovarășe Nicolae Ceaușescu, secretar general al partidului, președintele Republicii Socialiste România ați efectuat-o în U.R.S.S., de convorbirile purtate cu tovarășul L. I. Brejnev, precum și de acordarea de către Prezidiul Sovietului Suprem al U.R.S.S. a Ordinului „Lenin", o nouă dovadă a înaltei prețuiri a activității neobosite pe care o desfășurați în fruntea partidului și a națiunii noastre pentru edificarea societății socialiste și comuniste în România, pentru întărirea prieteniei și colaborării multilaterale între toate țările socialiste, pentru triumful păcii și progresului în lume — se spune în telegrama **BIROULUI COMITETULUI JUDEȚEAN SUCEAVA AL P.C.R.**

Și cu acest prilej vă asigurăm, mult stimate și iubite tovarășe Nicolae Ceaușescu, că organizația județeană de partid, toți oamenii muncii de pe meleagurile sucevene vor acționa cu fermitate comunistă pentru întîmpinarea cu noi și remarcabile succese a glorioasei jubileu al eliberării patriei și Congresul al XII-lea al Partidului Comunist Român, pentru înfăptuirea neabătută a politicii partidului și statului nostru al cărei strălucit promotor sînteți, spre înflorirea și prosperitatea scumpei noastre patrii, Republica Socialistă România.

În telegrama **COMITETULUI JUDEȚEAN BISTRIȚA-NĂSĂUD AL P.C.R.** se spune: Înalta distincție acordată se adaugă numeroaselor mărturii ce omagiază pe toate meridianele lumii virtuțile dumneavoastră de eminent conducător și fiu al națiunii noastre socialiste promotor consecvent al politicii externe românești, politică de pace și colaborare între toate țările socialiste, între toate popoarele lumii, de libertate, egalitate și independență, de înfăptuire a unei noi ordini economice internaționale, a unei lumi mai bune și mai drepte.

Ne folosim de acest prilej, acum în preajma celei de-a 35-a aniversări a victoriei insurecției naționale armate antifasciste și antiimperialiste, în atmosfera mobilizatoare de puternică efervescență politică, prilejuită de dezbaterea cu toți comuniștii, cu întregul popor, a documentelor programatice ale celui de-al XII-lea Congres al Partidului Comunist Român, pentru a vă încredința încă o dată că, urmînd însuflețitorul dumneavoastră exemplu, de activitate revoluționară pusă în slujba fericirii poporului român, a cauzei păcii și socialismului, prieteniei și colaborării rodnice pe planeta noastră, vom munci fără preget pentru îndeplinirea măreților sarcini ce ne revin, aducînd-și astfel contribuția la înfăptuirea cu succes a programului de făurire a societății socialiste multilateral dezvoltate și a comunismului în patria noastră.

În telegrama adresată de **COMITETUL JUDEȚEAN NEAMȚ AL P.C.R. ȘI CONSILIUL POPULAR JUDEȚEAN** se spune: Aceasta nouă și prestigioasă distincție reprezintă încă o dovadă a înaltei stime și considerații de care vă bucurați în rîndul marilor personalități ale lumii, o expresie strălucită a recunoașterii de către poporul sovietic și partidul său comunist a neobositelor dumneavoastră strădanii și contribuții de excepție, pe care le aduceți pentru dezvoltarea neîntreruptă a relațiilor de prietenie și colaborare ale României cu țările socialiste cu toate popoarele lumii, pentru instaurarea pe toate meridianele globului a unui climat de pace și înțelegere, a unei lumi mai drepte și mai bune, fără arme și războaie, în care toate națiunile să poată trăi liniștite și libertate.

Vă asigurăm, mult iubite și stimate tovarășe secretar general, că noi, toți cei ce trăim și muncim pe meleagurile județului Neamț, străvechi pămînt al țării, care cunoaște profunde transformări economice și spirituale, sîntem hotărîți să facem totul, să muncim cu abnegație și răspundere comunistă pentru a obține noi și importante succese marile evenimente politice ale anului — a 35-a aniversare a eliberării patriei și Congresul al XII-lea al Partidului Comunist Român — sporind contribuția noastră la măreața operă de edificare a societății socialiste multilateral dezvoltate pe pămîntul României.

În telegrama **COMITETULUI JUDEȚEAN OLT AL P.C.R.** se spune: Comuniștii, toți oamenii muncii din județul Olt au urmărit cu mult interes și deplină satisfacție întîlnirea dumneavoastră, mult iubite și stimate tovarășe Nicolae Ceaușescu, cu tovarășul Leonid Brejnev, secretar general al C.C. al P.C.U.S., luînd cunoștință cu mîndrie de rezultatele deosebit de rodnice ale acestei noi întîlniri la nivel înalt româno-sovietice.

Ne bucurăm din adîncul inimii pentru înaltul Ordin „Lenin", care v-a fost înmînat de către tovarășul Leonid Brejnev, conferit de Prezidiul Sovietului Suprem al U.R.S.S., pentru spiritul de abnegație și recunoașterea a înaltelor dumneavoastră merite de luptător neobosit pentru pace, pentru activitatea revoluționară pusă în slujba poporului nostru, a tuturor popoarelor lumii.

Acest moment a oferit, totodată, o nouă imagine elocventă a înaltei aprecieri de care dumneavoastră, mult iubite și stimate tovarășe Nicolae Ceaușescu, vă bucurați pe toate meridianele lumii ca unul din cele mai proeminente personalități militant neobosit pentru îndeplinirea aspirațiilor și idealurilor de pace și prietenie.

Sîntem încă sub puternica impresie a vizitei ce ați efectuat-o în județul nostru, vedem încă o dată dăruirea totală pentru a susține prin fapte ceea ce ați declarat în nenumărate rînduri și recent la marea adunare populară de pe stadionul Steaua, cu privire la rolul statelor mici și mijlocii în asigurarea și menținerea păcii și securității internaționale.

Vă dorim iubite tovarășe Nicolae Ceaușescu multă sănătate și fericire, dumneavoastră, și întregii familii pentru binele nostru, al întregii națiuni, pentru ca pacea și suveranitatea popoarelor să triumfe.

Înmînarea Ordinului „Lenin" ce v-a fost conferit de Sovietul Suprem al U.R.S.S. — recunoaștere binemeritată a rolului și contribuției dumneavoastră în dezvoltarea și întărirea acestei prietenii — umple de mîndrie inimile noastre pentru secretarul general al partidului, președintele Republicii — conducătorul stimat și prețuit, înconjurat de dragostea fierbinte a întregului Partid Comunist Român, militant eminent și neobosit al mișcării comuniste și muncitorești internaționale — se spune în telegrama **COMITETULUI JUDEȚEAN ILFOV AL P.C.R.**

Sîntem convinși că, asemeni nouă, fiii acestui pămînt, bucuroși pentru noua distincție de înaltă semnificație internațională ce v-a fost înmînată, opinia publică progresistă de pe toate meridianele vede în aceasta o nouă apreciere față de tot ceea ce întreprindeți, cu energie și înțelepciune, în vederea consolidării și accentuării cursului spre destindere, întăririi securității tuturor popoarelor, dezvoltării colaborării, încrederii și înțelegerii între națiuni, instaurării păcii și prieteniei pe toate continentele lumii. Contemporaneitatea leagă strîns numele dumneavoastră de concepția generoasă și acțiunea consecventă în vederea făuririi unei lumi mai bune și mai drepte, o lume clădită pe temelia solidă a noilor principii de relații internaționale: respectul independenței și suveranității naționale, neamestecul în treburile interne, deplina egalitate în drepturi și avantajul reciproc, nerecurgerea la forță și la amenințarea cu forța, respectarea dreptului fiecărui popor de a fi stăpîn pe bogățiile și destinele sale.

Acum, cînd întregul nostru popor este angajat într-un amplu și rodnic efort de edificare a socialismului în România, cînd întîmpină cu noi și însemnate succese cea de a XXXV-a aniversare a eliberării patriei și cel de al XII-lea Congres al Partidului Comunist Român, comuniștii, toți oamenii muncii din județul Ilfov, asemenea întregii țări, se angajează, iubite tovarășe Nicolae Ceaușescu, să realizeze sarcinile și angajamentele asumate în actualul cincinal, ca premisă esențială a trecerii la o etapă calitativ superioară, pe baza directivelor ce vor fi adoptate la marele forum al partidului nostru.

În telegrama **COMITETULUI JUDEȚEAN PRAHOVA AL P.C.R.** se arată: Comuniștii, toți oamenii muncii din județul Prahova au luat cunoștință cu multă satisfacție și mîndrie patriotică de acordarea de către Sovietul Suprem al U.R.S.S. cu prilejul celei de-a 60-a aniversări a zilei dumneavoastră de naștere a înaltei distincții Ordinul „Lenin" pentru contribuția activă adusă la întărirea și consolidarea prieteniei și colaborării dintre popoarele Românei și Uniunii Sovietice. Noi vedem în această distincție o nouă dovadă a înaltei aprecieri, pe plan internațional, a personalității dumneavoastră de militant activ și neobosit pentru pace, prietenie și colaborare între popoare, pentru instaurarea unui climat de încredere între toate țările lumii, a unei noi ordini politice și economice internaționale.

Sîntem mîndri de faptul că în fruntea partidului și statului nostru vă aflați dumneavoastră, cel mai bun fiu al poporului nostru, personalitate politică proeminentă a lumii contemporane, militant neobosit pentru înfăptuirea celor mai înalte ideaturi ale poporului român, pe drumul edificării socialismului și comunismului în patria noastră. Exemplul dumneavoastră luminos ne însuflețește și ne îndeamnă să acționăm cu și mai multă perseverență și spirit revoluționar pentru înfăptuirea neabătută a politicii partidului, a sporirii contribuției județului nostru la înflorirea multilaterală a patriei noastre.

Comuniștii, toți oamenii muncii din județul Sibiu — români, germani, maghiari — au primit cu mîndrie știrea decorării dumneavoastră, mult iubite și stimate tovarășe secretar general, cu Ordinul „Lenin", expresie de vibrantă semnificație a prețuirii și înaltei considerații de care se bucură în Uniunea Sovietică activitatea dumneavoastră prodigioasă de revoluționar și patriot, de militant de frunte al mișcării comuniste și muncitorești internaționale — se spune în telegrama **COMITETULUI JUDEȚEAN SIBIU AL P.C.R.**

Evenimentul acesta, survenit la scurt timp după decernarea unei alte înalte distincții internaționale pentru rolul și activitatea în fruntea partidului și a țării, în slujba independenței și libertății popoarelor, a unui viitor luminos pe planeta noastră, reconfirmă cu putere faptul că, sub conducerea dumneavoastră clarvăzătoare, România socialistă se bucură de prestigiul înalt al luptei consecvente pentru libertate și prosperitate, pentru abolirea din practica internațională a metodelor învechite, pentru instaurarea unei noi ordini politice și economice.

În numele tuturor celor ce muncesc pe meleagurile județului Sibiu vă transmitem încă o dată, mult stimate și iubite tovarășe Nicolae Ceaușescu, expresia de profundă și înaltă considerație pentru munca rodnică pe care o depuneți zi de zi în slujba patriei, angajîndu-ne să facem tot ce depinde de noi pentru a ne onora exemplar toate obligațiile care ne revin, pentru realizări prestigioase în toate domeniile, pentru a cinsti cu noi fapte de muncă și constiință patriotică cea de-a 35-a aniversare a eliberării scumpei noastre patrii de sub dominația fascistă și Congresul al XII-lea al partidului.

Acordarea acestei distincții reprezintă pentru comuniștii și pentru oamenii muncii din Vrancea, un prilej de înaltă mîndrie patriotică, de încredere și nețărmurită dragoste pentru activitatea neobosită ce o desfășurați în fruntea partidului și statului nostru, consecventa cu care militați în vederea înfăptuirii idealurilor de progres și pace în întreaga lume — se spune în telegrama **BIROULUI COMITETULUI JUDEȚEAN VRANCEA AL P.C.R.**

Sîntem mîndri că dumneavoastră, cel mai stimat și iubit fiu al poporului nostru, întruchipați calități de luptător dîrz, curajos, neînfricat și clarvăzător, vă aduceți aportul într-o manieră originală la așezarea politicii interne și externe a partidului și statului nostru, pe bazele trainice ale internationalismului socialist, ale idealurilor de independență și suveranitate națională, principii care v-au adus stima și prețuirea tuturor popoarelor lumii, de apărător fervent al celor mai înalte năzuințe care trebuie să călăuzească lumea contemporană.

Vă asigurăm, mult stimate tovarășe secretar general, că acum, în preajma celei de-a 35-a aniversări a eliberării patriei și Congresului al XII-lea al Partidului Comunist Român, oamenii muncii din județul Vrancea, se găsesc antrenați într-o pasionantă întrecere pentru a întîmpina aceste două mari evenimente cu succese deosebite în toate domeniile de activitate.

În telegrama **COMITETULUI JUDEȚEAN HUNEDOARA AL P.C.R.** se spune: Comuniștii, toți oamenii muncii din județul Hunedoara au primit cu deosebită bucurie, vie satisfacție și mîndrie patriotică vestea că dumneavoastră, mult iubite și stimate tovarășe Nicolae Ceaușescu, cel mai iubit fiu al poporului român, v-a fost înmînat Ordinul „Lenin", conferit de Prezidiul Sovietului Suprem al U.R.S.S. cu prilejul împlinirii vîrstei de 60 de ani.

Exprimîndu-și deplina lor aderiune față de înțeleapta politică internă și internațională promovată de partidul și statul nostru, comuniștii, toți oamenii muncii hunedoreni — meneri, siderurgiști, energeticieni, constructori, cooperatori, intelectuali, își manifestă și cu acest prilej nețărmurita lor dragoste față de dumneavoastră, eminent conducător al destinelor comuniste românești, consecvent luptător pentru triumful păcii, al principiilor de destindere, cooperare multilaterală și securitate în lume.

Vă asigurăm, mult iubite și stimate tovarășe secretar general, că insuflețiți de orizontul larg, luminos pe care ni-l deschide proiectul Directivelor Congresului al XII-lea al P.C.R., noi, comuniștii, toți locuitorii acestor străvechi meleaguri românești vom face totul pentru a îndeplini întocmai sarcinile de mare importanță ce ne revin din programul înaintat de partid pentru economisirea energiei și combustibilului. Sîntem conștienți, mult stimate și iubite tovarășe Nicolae Ceaușescu, că numai prin muncă tenace, prin permanentul efort revoluționar ce a transforma cantitatea într-o nouă calitate, prin rezultate economice superioare vom cinsti marile evenimente ale anului — a 35-a aniversare a insurecției naționale armate antifasciste și antiimperialiste și înaltul forum al comuniștilor, Congresul al XII-lea al partidului.

● „Comuniștii, oamenii muncii, întregul popor, cu vie satisfacție și legitimă mîndrie patriotică vă adresează din adîncul inimii cele mai calde felicitări, profunda lor stimă și înalta considerație pentru înmînarea Ordinului „Lenin", ca apreciere a contribuției dumneavoastră la dezvoltarea prieteniei și colaborării dintre popoarele Uniunii Sovietice și Republicii Socialiste România, ca o nouă expresie a stimei profunde și simpatiei frățești ale comuniștilor sovietici față de comuniștii români".

● „Această prestigioasă distincție, care se adaugă la numeroase altele decernate de-a lungul anilor de organizații internaționale și personalități de seamă, reconfirmă marele dumneavoastră prestigiu, stima și respectul de care vă bucurați în fața tuturor popoarelor lumii, constituie o nouă și elocventă recunoaștere internațională a înaltelor dumneavoastră calități de eminentă personalitate politică a epocii contemporane, a activității neobosite ce o desfășurați pentru triumful cauzei păcii, destinderii, colaborării, înțelegerii și prieteniei între popoare".

● „Exprimînd adeziunea noastră deplină la politica internă și externă a partidului și statului vă asigurăm că vom acționa cu fermitate și dăruire revoluționară pentru înfăptuirea exemplară a sarcinilor și angajamentelor asumate, pentru întîmpinarea celei de-a 35-a aniversări a eliberării patriei și a Congresului al XII-lea al partidului cu noi și remarcabile succese, pentru continua propășire a României socialiste".

Au mai adresat telegrame de felicitare numeroase comitete municipale și orășenești de partid, consilii populare, mari întreprinderi industriale, de construcții și transporturi, șantiere, institute de cercetări și proiectări, întreprinderi agricole de stat și cooperative agricole de producție, instituții de știință, artă și cultură, numeroase alte unități economice, de învățămînt, unități sanitare și alte colective de oameni ai muncii din întreaga țară.

În telegrame se exprimă satisfacția deplină și mîndria patriotică prilejuite de decorarea cu Ordinul „Lenin" a tovarășului Nicolae Ceaușescu, de către Prezidiul Sovietului Suprem al U.R.S.S.

ENERGIA – PROBLEMĂ VITALĂ A DEZVOLTĂRII

La fiecare loc de muncă, o amplă și neîntreruptă bătălie pentru gospodărirea cu maximă răspundere și eficiență a bazei energetice a țării!

Produsele energointensive: Cum se acționează pentru a li se tăia „foamea de energie"? **Azi: CIMENTUL**

Cuvîntul decisiv îl va avea generalizarea noilor tehnologii

CU CE CONSUMURI ENERGETICE OBȚINEM TONA DE CIMENT?

În momentul de față tona de ciment solicită un consum mediu de: 104,4 kWh/t ciment și 164,6 tone c.c./1 000 tone clincher.

Pe plan mondial se înregistrează consumuri energetice în jurul realizărilor noastre. De exemplu, pentru tona de ciment se consumă: în S.U.A. 144—152 kWh; în Italia 98—123 kWh; în R.F.G. 101—118 kWh. Pentru combustibil, la 1 000 tone clincher în S.U.A. se consumă peste 200 t.c.c.; în Franța 174,4 t.c.c.; în Italia 165,2 t.c.c. Chiar și la nivelul unor performanțe ne situăm la un nivel apropiat de realizările unor țări dezvoltate.

Principala problemă a acestei industrii este și va rămîne CONSUMUL RIDICAT de energie înglobată în unitatea de produs. În țara noastră, consumul energetic total a înregistrat o scădere permanentă, așa cum se vede și în graficul prezentat, în condițiile unei perfecționări corespunzătoare a tehnologiilor. Evoluția va trebui să continue și în viitor. În acest scop, atît la noi, cît și pe plan mondial, direcția pe care trebuie acționat este **GENERALIZAREA PROCEDEULUI USCAT.**

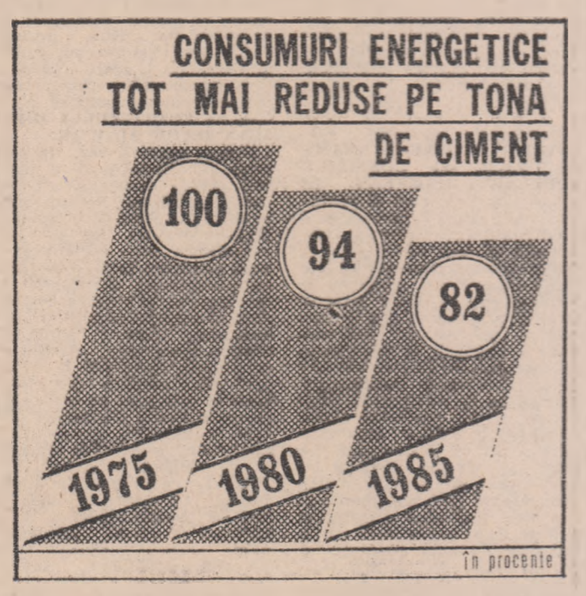

Consumul energetic pentru diferite tehnologii de fabricație a cimentului

	Procedeu umed	Procedeu uscat	Procedeu uscat cu precalcinator
consum combustibil	100	60	56
consum de energie electrică	100	115	120
consum energetic total	100	72	67

DE REȚINUT: În anul 1985, peste 95 la sută din producția de ciment a țării va trebui să fie obținută prin procedeul uscat, față de numai 65 la sută în 1978!

Prin adoptarea treptată a procedeului uscat se vor obține în acest an economii de 950 000 t.c.c. iar în 1980 nivelul acestora va atinge 1,1 milioane t.c.c. **Deja, pe primul trimestru al anului, pe total industrie a cimentului, s-au economisit 1,7 mii t.c.c. și 3,3 mii MWh față de repartiții. Economiile ar fi putut fi mai mari dacă la fabricarea cimentului pe procedeu uscat nu s-ar fi depășit consumurile planificate la o serie de combinate — Tasca, Deva, Hoghiz, din cauza neatingerii parametrilor de exploatare.**

Tendința de generalizare a acestui procedeu se corelează cu o serie de îmbunătățiri tehnologice care privesc în special unitățile noi și în mod deosebit liniile cu capacități de 3 000 t clincher pe zi. Acestea asigură de fapt o folosire a instalațiilor la capacitatea nominală precum și obținerea unor tipuri de ciment cu caracteristici speciale.

TEHNOLOGIILE NOI, EFICIENTE – CÎT MAI RAPID GENERALIZATE!

● **Un nou tip de** arzător de gaz metan fără aer primar pentru cuptoarele rotative de clincher. **Soluția a fost aplicată în acest an la combinatele de la Tg. Jiu, Cîmpulung, Hoghiz și Fieni la cîte un cuptor cu capacitatea de 800 t/zi. Cîștigul esențial este eliminarea din flux a unui ventilator de aer primar de 30 kW, ceea ce aduce o economie pe instalație și pe an de 52 800 kWh și 340 t.c.c.** În acest an și în 1980 procedeul va fi extins la alte 19 instalații de 350, 800 și 3 000 t/zi.

● Intensificarea proceselor în schimbătorul de căldură al cuptoarelor de clincher de 800 t/zi. **Metoda se aplică din acest an la CLA Aleșd și CL Cîmpulung, la cîte o instalație de 800 t/zi, ducînd la reducerea consumului specific de energie electrică pe tona de clincher cu circa 1 kWh. Pentru fiecare instalație se obține anual o economie de 120 MWh.** Soluția se va extinde eșalonat la alte 4 instalații de 800 t/zi.

● Trecerea producției pe linii de mare productivitate și randament, **respectiv cele 3 000 t/zi. Numărul acestora a crescut de la 2 în 1976 la 9 în 1979, și va fi de 11 în 1980.**

IN PERSPECTIVĂ: ORIENTARI CARE SA ACCENTUEZE ȘI MAI MULT REDUCEREA CONSUMURILOR

● **Pentru 1985 se estimează obținerea unor consumuri specifice de 108,9 kWh/t ciment (94 prin procedeul umed și 110,8 prin procedeul uscat) și de 135,2 t.c.c./1 000 t clincher (216,6 prin procedeul umed și 122,3 prin cel uscat).**

● **Programul de măsuri de raționalizare a combustibililor prevede reducerea substanțială a consumului de gaze naturale de la 64,5 la sută în 1978 la cel puțin 46 la sută în 1985, crescînd în schimb ponderea păcura, de la 35,5 la sută în 1978 la cel puțin 54 la sută în 1985. Se va realiza ca urmare a ansamblului de măsuri aplicate o economie de 25 la sută față de 1978, respectiv 859 000 t.c.c.**

● **Au fost declanșate studii care au în vedere introducerea în consumul de combustibili a lignitului, în locul hidrocarburilor. Cel tîrziu în 1983 va începe încercarea în industrie pentru ca pînă în 1985 studiile să fie încheiate. Ponderea acestui combustibil este prevăzut a atinge 30 la sută după 1985.**

● **Pe linia tipizării sortimentale, acțiunea începută de cîțiva ani, care a redus numărul mărcilor de la 45 în 1976, la 22 în acest an, va continua și în anii următori.**

● **Utilizarea unor produse secundare din industrie în industria cimentului va atinge în 1980 un nivel de 3 100 000 t pentru zgură de furnal și de 240 000 t la cenușă de termocentrale.**

Grupaj realizat de ALEXANDRU STROE
Cu sprijinul specialiștilor din Centrala cimentului

LA COMBINATUL DE LIANȚI ȘI AZBOCIMENT MEDGIDIA

Pe contorul consumurilor spiritul gospodăresc înscrie tot mai multe economii

● **În primele 6 luni au fost economisite 1 242 tone de combustibil convențional și 450 MWh energie electrică, mai mult decît prevedeau angajamentele asumate pe această perioadă.**

● **Prin aplicarea în continuare a numeroase soluții, se va mai economisi pînă la sfîrșitul acestui an încă 2 500 tone combustibil convențional și 17 000 MWh energie electrică.**

Un om avertizat, se spune, face cît doi, dar unul mobilizat face cît patru. O afirmație, de al cărei adevăr ne-am convins încă o dată în aceste zile la Combinatul de lianți și azbociment din Medgidia, unde, ca peste tot în țară, oamenii dușă de colectivul de oameni ai muncii, de tineri, unității pentru reducerea consumurilor de energie și combustibil, pentru înlăturarea oricărei forme de risipă cunoaște este dintre cele mai multe de angajare.

Fără să fie una dintre marile întreprinderi ale Județului Constanța, **C.L.A. Medgidia este în schimb cel mai mare consumator de energie și combustibil din județ.** Un motiv în plus, deci, pentru tinerii de aici, pentru întreg personalul muncitor al unității, de a intensifica și mai mult eforturile în vederea gospodăririi cu chibzuință, cu eficiență maximă a resurselor energetice. Și, cel puțin după cum demonstrează rezultatele obținute pînă în prezent în acest an, aproape că nu există un schimb chiar, în care să nu se aplice în practică o soluție nouă, o raționalizare în vederea reducerii consumului pe tona de ciment. Iar economiile față de cele planificate au fost obținute în condițiile în care au fost îndeplinite prevederile la toți indicatorii, fiind livrate suplimentar șantierelor de construcții peste 22 000 tone ciment, aproape 100 km tuburi de diferite dimensiuni, 203 000 mp plăci din beton. **„În noile condiții însă — ne mărturisește tehnicianul MARIN OPREA, secretarul comitetului U.T.C. — aceste realizări nu ne pot mulțumi, problema energiei și combustibilului necesitînd preocupări mult mai de durată, mai eficiente. De aceea, prin mijloacele pe care le avem la dispoziție, folosind exemplele publicate în ultimele zile în presă, dar mai ales aspecte întîlnite la noi în unitate, am căutat să-i facem pe toți tinerii din întreprindere să înțeleagă de ce este important să economisim cît mai multă energie și combustibil, ce implicații are risipa în condițiile actuale ale crizei energetice mondiale".**

Așa, de pildă, prin gruparea morilor de ciment în funcție de sortimentele pe care le produc, acțiune care nu a necesitat nici o investiție suplimentară, ci doar reorganizarea activității la aceste instalații după noi criterii, a fost sporit randamentul a două mori cu peste 15 la sută. CONSUMUL DE ENERGIE REDUCÎNDU-SE ÎN LUNA IULIE FAȚĂ DE IUNIE CU 3 kWh PE TONA DE CIMENT.

Dacă în comparație cu alte întreprinderi similare din țară, normele de consum la C.L.A. Medgidia sînt în general respectate sau chiar mai mici, **la morile de pastă se înregistrau pînă de curînd un consum ridicat de energie și combustibil.** În urma analizelor efectuate, s-a ajuns la concluzia că depășirile sînt datorate modului deficient în care se face alimentarea cuptoarelor cu materie primă. **Imediat a fost concepat și executat un sistem de benzi transportoare**, morile respective putînd fi acum alimentate cu calcar din sortimentul prevăzut independent de funcționarea concasoarelor, **reducîndu-se astfel timpul de utilizare al acestor utilaje, mari consumatoare de energie, cu mai multe ore pe zi.**

Tot în această idee, se întîmplă ca datorită lipsei unor aparate de măsură și control sau chiar a unui control atent din partea factorilor ce asigură buna desfășurare a proceselor de producție, dozajul materiilor prime să nu fie făcut în mod corespunzător. Faptul nu era de natură să diminueze calitatea produsului, dar dacă, de exemplu, cantitatea de apă din amestec depășea cu numai 2 sau 3 procente cota prevăzută în tehnologia de fabricație, pentru a se reduce la proporția necesară trebuia ridicată temperatura cuptorului sau mărită durata de coacere, ceea ce înseamna consumuri suplimentare de energie și combustibil. „În momentul de față, ne declară inginerul Valentin Cosuc, șeful serviciului plan organizarea muncii, dozajul amestecului este controlat cu mare atenție neadmițîndu-se nici o abatere de la normative. Am efectuat chiar o experiență. După ce am citit pe contorul instalațiilor media consumurilor zilnice din ultimele zile, am afișat-o pe un panou în hală, apoi, respectînd întocmai normativele cu privire la dozaj, am scris pe același panou consumul realizat în ziua respectivă. Bineînțeles, diferența a fost mare și fiecare din oameni a înțeles că stă în puterea fiecăruia, în îndeminarea și priceperea de care dă dovadă să reducă consumul de energie și combustibil.

Am mai putea nota aici alte zeci de asemenea exemple care ilustrează pregnant gradul ridicat de înțelegere și mobilizare al colectivului de muncă de la C.L.A. Medgidia față de problema reducerii consumurilor de energie și combustibil. Și după cum am putut constata, multe din soluțiile și raționalizările aplicate, din cele în curs de aplicare au fost propuse de uteciștii întreprinderii care se situează în primele rînduri ale bătăliei duse în acest important domeniu.

N. MUȘETESCU

Risipa se produce la chimiștii din Slobozia, dar o determină numeroși colaboratori ai acestora

Să reținem două cifre: 38 MILIOANE M.C. GAZ METAN și 17 MIL. kWh ENERGIE ELECTRICĂ.

Dacă respectiva cantitate de gaze naturale **ar fi utilizată pentru satisfacerea unor necesități casnice, după ultimele norme,** ar putea acoperi timp de un an cerințele pentru cel puțin 20 mii apartamente cu două și trei camere. **Dacă însă aceeași cantitate este utilizată în industrie, valoarea produselor obținute prin prelucrarea gazelor se cifrează la zeci sau chiar sute de milioane de lei.**

Același lucru se poate spune și în ceea ce privește cei 17 mil. kWh. Această cantitate de energie electrică poate ușor satisface necesarul unei unități economice de mărime mijlocie pe o durată de mai multe săptămîni.

Cifrele nu reprezintă, cum s-ar putea crede, economiile înregistrate de un colectiv de muncă, ci DEPĂȘIRILE ÎNSCRISE DUPĂ ȘASE LUNI DE ACTIVITATE ÎN ACEST AN LA CAPITOLUL CONSUMURI DE CĂTRE COMBINATUL CHIMIC SLOBOZIA.

Sînt cantități impresionante, relevante chiar și pentru un nespecialist. Bine — s-ar putea spune — existența acestei stări de lucruri îi privește pe membrii colectivului din această unitate. Noi, în întreprinderea în care lucrăm am înregistrat economii! Problema energiei este problema tuturor și dacă undeva se risipește, se încalcă normele stabilite în legătură cu utilizarea acesteia, trebuie să ne întrebăm dacă nu cumva printre cei vinovați se află și colectivul în care lucrăm.

Iată, în situația relatată, milioanele de metri cubi de gaz metan și de kilowați, milioanele de lei aruncați pe apa Ialomiței, ca să spunem așa, parafrazînd o veche zicală, puteau fi utilizate pentru producerea unei însemnate cantități de îngrășăminte chimice sau de alte produse **dacă colectivul de muncă de la ÎNTREPRINDEREA „23 AUGUST" DIN CAPITALĂ, finaliza din anul 1976, cînd a fost începută investiția, lucrările la cel de-al cincilea compresor de sinteză al instalației de amoniac.** Dar cum în trei ani nu s-a făcut acest lucru, **combinatul nu poate funcționa la capacitatea proiectată consumînd în schimb mult mai multă energie și gaze naturale decît prevăd normele.**

„Am intervenit în repetate rînduri, ne mărturisește tovarășul Nicolae Stroe, inginerul-șef al combinatului, la întreprinderea furnizoare, dar fără nici un rezultat. Mai mult, în momentul de față avem greutăți și cu procurarea pieselor de schimb necesare pentru celelalte patru cuptoare aflate în funcțiune.

DE NOTAT: **Numai într-o zi de stagnare pentru remedierea unei defecțiuni la un singur compresor, se pierd aproximativ 600 000 m.c. gaz metan.**

În aceeași ordine de idei, **colectivul de muncă de la ÎNTREPRINDEREA DE UTILAJ CHIMIC „GRIVIȚA ROȘIE" are de livrat de mai multe luni 4 schimbătoare de căldură prin montarea cărora s-ar putea economisi în jur de 280 000 m.c. gaz metan pe lună.** Dar, cum bine ni s-a spus la Slobozia, se manifestă prea puțină receptivitate din partea unor furnizori de utilaje, față de problemele cu care se confruntă beneficiarii lor. Cei de la „23 August" motivează că colegii lor de la I.M.G.B. nu le pot forja cilindrii pentru compresoarele amintite, iar aceștia din urmă se scuză cu lipsa de oțel. **Mergînd mai departe pe firul motivațiilor, ajungem să găsim vinovați de pierderile înregistrate la Combinatul chimic din Slobozia, zeci de colective de muncă din mai multe județe.** Un argument concret că, odată ce am reușit să aplicăm o soluție pentru economisirea unei importante cantități de energie sau combustibil în unitatea noastră, nu trebuie să considerăm că ceea ce se întîmplă într-o secție sau într-o unitate vecină, mergînd chiar mai departe, la nivelul economiei țării, nu este și problema noastră.

Prin acțiunile întreprinse de tinerii de la Combinatul chimic Slobozia, de colectivul acestei unități, au fost economisite pe unele instalații, însemnate cantități de energie electrică și gaz metan. Au fost modificate mai multe instalații, raționalizate altele, inventivitatea specialiștilor de aici, a muncitorilor făcînd să se refolosească în circuitul productiv însemnate cantități de materiale, energie și combustibil. Dar ce folos că pe altă parte se risipește — datorită lipsei de receptivitate manifestată de colectivele unităților furnizoare de utilaje — mult mai mult decît se economisește. În continuare, **se are în vedere racordarea instalațiilor de abur și apă ale combinatului la cele de termoficare ale orașului,** în acest fel o mare parte din suplimentul de căldură și apă caldă putînd fi utilizate la încălzirea celor peste 8 000 apartamente construite în Slobozia, a instituțiilor și întreprinderilor de aici, **economisindu-se astfel aproximativ 2 000 tone țiței pe lună,** utilizat în prezent în centralele termice ale localității. Apoi s-au găsit **soluții pentru recuperarea mai multor milioane m.c. de gaze la instalația de cracare.**

ATÎTA TIMP, ÎNSĂ, CÎT PENTRU O TONĂ DE AMONIAC VOR FI CONSUMATI 1 586 m.c. GAZ METAN ȘI 760 kWh ENERGIE ELECTRICĂ ÎN LOC DE 1 172 m.c. ȘI, RESPECTIV, 574 kWh SAU ALTFEL SPUS, ATÎTA TIMP CÎT INSTALAȚIILE COMBINATULUI NU VOR PUTEA FUNCȚIONA LA CAPACITATEA PROIECTATĂ, AICI NU SE POATE VORBI DESPRE ECONOMII. Economia națională va fi păgubită de importante cantități de energie și gaz din care pot fi realizate produse în valoare de zeci de milioane de lei. **Acest lucru trebuie să-i înțeleagă atît furnizorii de la „23 August" și „Grivița Roșie" din Capitală cît și colectivele din celelalte unități economice cu care aceștia au relația de colaborare.** Interesul economiei, al nostru, al tuturor, impune sistarea acestei stări de lucruri întîlnită la Slobozia, și a altora asemănătoare. Fiecare gram de combustibil, fiecare kilowat cîntărește tot mai mult acum în balanța energetică a țării, și toți avem datoria să le utilizăm cu o maximă chibzuință.

N. MILITARU

Festivalul național „CÎNTAREA ROMÂNIEI"

Dialog fertil al generațiilor despre omul creator de istorie

Etapa finală a celei de-a doua ediții a **Festivalului național „Cîntarea României"** este marcată în aceste zile și de o serie de ample manifestări expoziționale găzduite în principalele galerii de artă ale Capitalei.

Desigur, fiecare domeniu al artelor plastice este reprezentat în aceste expoziții prin creații de mare valoare, aparținînd unor autori prestigioși, înfățișînd aspecte de o stringentă actualitate, cu o amplă rezonanță în conștiința celor către care se îndreaptă mesajul comunicării artistice. Pornind tocmai de la diversitatea extrem de mare a genurilor și modalităților de expresie plastică, în rîndurile ce urmează ne vom opri, deocamdată, doar la **Expoziția de pictură, sculptură și artă monumentală deschisă la Sala Dalles.**

Cum era și de așteptat, spațiul expozițional este masiv dominat de lucrările de **PICTURA**, într-un fertil și fascinant, în același timp, prin rezultatele sale deosebit de interesante, dialog al generațiilor se conturează personalitatea inevitabilă a unui univers plastic structurat pe două coordonate esențiale: **originalitatea expresiei și profunzimea tematică**, asumarea — cu alte cuvinte — a realității, dintr-o complexitate de unghiuri ce aspiră la o totalitate a reprezentării, ca obiect primordial al mediației creatoare.

În această ultimă perspectivă se situează și prezintă în expoziție a **compoziției** ca modalitate semnificată de rezolvare plastică a subiectelor. Istoria și prezentul se împletesc armonios, oferind o imagine pe cît de complexă, pe atît de convingătoare a originii, evoluției și devenirii noastre în timp. Sînt investigate fenomene, stări sociale în evidență trăsături și permanențe spirituale, rămînînd fiind de partea a ceea ce vrea și reușește, omului, să transmită, să semnifice fiecare lucrare în parte.

Lucrările cu caracter istoric ilustrează, în special momente de referință ale trecutului nostru, fără ca operele care încearcă „sinteze" sau urmăresc evoluția în timp a unui fenomen sau altuia să lipsească. De cele mai multe ori trecutul nu este investigat prin ceea ce am putea numi o simplă privire îndărăt: autorii preferă proiecția epocilor revolute către marea deschidere a prezentului. Pot fi citate în acest sens opere, precum **Republica** (Elena Greculesi), **La Alba Iulia, 1918** (Marcel Nedelcu), **Întoarcerea, 1918** (Ion Salisteanu), **Omagiu Marii Uniri** (Dimitrie Gavrilescu), **Unirea** (Ion Grigorie), **Cavalerul trac** (Ion Stendi), **1944** (Petre Abrudan) etc.

Prezentul, realitățile noi ale patriei, chipul omului contemporan, universul său de gînduri și preocupări reprezintă, fără doar și poate, tematica predilectă a pictorilor prezenți în expoziție. Simpla enumerare a titlurilor unor lucrări este edificatoare în această direcție: **Cetățile Hunedoarei** (Spiru Chintilă), **Scenă de lucru** (Ion Bițan), **Năvodari** (Eugen Popa), **Intrare în Tulcea** (Emil Ciocoiu), **Vapoare în port** (Petre Bedivan), **Șantier naval la Galați** (C. Andronic), **Omagiu muncitorilor constructori** (Constantin Nițescu), **Textiliste** (Georgeta Năpăruș), **Siderurgie** (Vlad Florescu). Portretul, peisajul, natura statică (în special aceasta din urmă) sînt prezente în expoziție printr-un număr mai restrîns de lucrări. Suficiente totuși pentru a ne putea forma o părere conformă cu realitatea despre ceea ce aceste genuri înseamnă în momentul de față în ansamblul picturii românești contemporane. Am aminti cîteva reușite: **Vladimir Zamfirescu** (Peisaj), **Ștefan Călția** (Peisaj), **Constantin Piliuță** (Portret), **N. Grozea** (Peisaj de toamnă), **Ion Musceleanu** (Lectura).

ELENA GRECULESI *„Republica"*

De remarcat, în contextul expoziției, lucrările care omagiază personalitatea tovarășului **Nicolae Ceaușescu** și pe cea a tovarășei **Elena Ceaușescu.** Printre semnatarii acestora — **Sabin Bălașa, Traian Brădean.**

O mențiune specială echivalentă cu o adevărată sărbătoare a privirii, pentru lucrările aparținînd lui **Corneliu Baba** (Familia) și **Ion Pacea** (Sărbătoare).

ÎNSEMNĂRI DESPRE EXPOZIȚIA DE PICTURĂ, SCULPTURĂ ȘI ARTĂ MONUMENTALĂ DESCHISĂ LA SALA „DALLES"

Nu putem încheia aceste scurte referiri la pictura expusă la sala Dalles fără a menționa diversitatea cu adevărat covîrșitoare a stilurilor și modalităților în care sînt realizate lucrările. De la reprezentarea directă, de la expresia percutantă la metaforizarea abundentă, de la construcția prin culoare la relevarea funcțiilor ordonatoare ale desenului, de la simbolistica estompată la unele accente de hiperrealism se pot regăsi în această expoziție un impresionant șir de argumente pentru a susține ideea că aproape fiecare creator în parte și-a definit o personalitate artistică distinctă, un drum original de afirmare.

SCULPTURA evoluează în limitele cunoscute și consacrate de manifestările colective, în sensul că predomină tendința de explorare a universului interior al omului prin intermediul **portretului.** Sînt imortalizate în piatră, în marmură, în lemn sau în metal nu atît figuri recognoscibile cît stări, atitudini, aspirații cu valoare de simbol. Întîlnim lucrări de o mare expresivitate, esențializarea percepției interioare prin trăsături, poziții, atitudini atingînd, în unele cazuri, adevărate culmi. Chiar dacă privitorul este tentat a rămîne la o impresie generală rezultată din tendința enunțată la început, nu trebuie neglijat faptul că registrul tematic este mult mai amplu, în pofida faptului că un subiect sau altul nu poate avea „șansa" de a deveni pregnant datorită ponderii reduse a lucrărilor în care este abordat.

Istoria, mitologia folclorică, investigarea realului prin datele sale prezente își află expresiile specifice în lucrări de o egală valoare artistică. Am observa, în altă ordine de idei, că dincolo de timbrul personal al fiecărui sculptor expozant există o trăsătură comună a mai tuturor lucrărilor, trăsătură care tinde să devină emblematică pentru generația nouă, mai ales apelul la metaforă, preocuparea de a smulge de sub tirania materialelor dure, în care artistul își lasă conținute gîndurile, vibrația poetică, sensul care să continue dincolo de forma și de imobilitatea lor un univers sufletesc extrem de bogat și la fel de activ. **Ion Iancuț** (Mioriticică), **Cristian Breazu** (Visare), **Nicolae Fleissig** (Lectura), **Radu Aftenie** (Pro memoria), **Gabriela Adoc Manole** (Poezia) ilustrează cel mai pregnant această (posibilă) tendință.

Lucrări excelente pot fi văzute și sub semnăturile, multe dintre ele consacrate de mai mult timp, lui **Ion Irimescu, Ion Vlasiu, Vida Geza, Nicăpetre, Mihai Buculei, Mihai Laurențiu, Petru Jecza, Domokos Lehel.**

Firește, lucrările de **ARTA MONUMENTALĂ** nu puteau fi aduse, pentru a fi expuse, la sala Dalles. Prezența lor este suplinită de o serie de fotografii, proiecte, panouri-sinteze etc. menite să ilustreze avîntul fără precedent pe care acest gen l-a căpătat în ultimii ani ca urmare a necesităților de rezolvare armonioasă și de completare a spațiilor citadine, de reflectare și imortalizare a unor mari evenimente istorice etc.

Considerată în totalitatea ei, **Expoziția de pictură, sculptură și artă monumentală** deschisă la sala Dalles reprezintă o sinteză grăitoare a marilor resurse creatoare de care dispune arta plastică românească contemporană, un omagiu pe care artiștii — veteri sau din vîrstnici, din Capitala sau din județele țării, români, maghiari, germani — îl aduc timpului prezent, mărețelor înfăptuiri ale poporului, Partidului Comunist Român, cetitorul libertății și al viitorului nostru luminos.

CORNELIU OSTAHIE

Trăim în prezent, dar și în viitor

(Urmare din pag. 1)

mă eficientă. În acest sens se impune, cred, sporirea contribuției unităților economice la procesul de învățămînt, regîndirea locului perioadei de practică (probabil o perioadă de practică compactă de minimum 6 luni ar fi mult mai eficientă), regîndirea planurilor de învățămînt și programelor analitice a formelor de transmitere și însușire a cunoștințelor, astfel încît pregătirea didactică tradițională să formeze un puternic suport pentru activitatea practică și, apoi, să asimileze și să se sprijine pe cunoștințele și deprinderile căpătate în perioada de practică.

Pe plan colitativ întregul învățămînt trebuie să facă un salt în formarea analitică a studentului și în înzestrarea lui nu numai cu înțelegerea organică a politicii partidului, a legilor țării, a mecanismelor economice, dar și cu stăpînirea perfectă a metodelor moderne de analiză și calcul. Va trebui, probabil, să renunțăm în acest scop la multe lucruri adînc înrădăcinate astăzi, de pildă la compartimentarea disciplinară rigidă a cunoștințelor, trecînd treptat la o abordare concentrică, pe baze modulare a problemelor, studiind de pildă costurile într-o suită compactă atît sub raport teoretic (economie politică), cît și sub raportul organizării și planificării, statisticii, contabilității, analizei activității economice, metodelor de optimizare utilizate pe calculator, a problemelor de proiectare și fabricație (tehnologie) etc. După cum va trebui să extindem larg utilizarea simulărilor de situații reale, atît prin studii de caz, cît și prin „jocuri de întreprindere", de la cele mai simple pînă la cele mai complexe.

În ceea ce privește cercetarea economică, o concluzie care se impune din studiul Directivelor este că trebuie să trăim în prezent și în același timp în viitor, să dăm răspunsuri adecvate la cerințele prezentului și, în același timp, să prevedem momentul cînd aceste soluții vor deveni depășite, să detectăm de pe acum soluții de schimb, concepute în scenarii multiple, necontenit refăcute. Problema structurii economiei naționale, a economiei de resurse și de energie, a eficienței, problema mecanismului economic, problema modelului de consum, problema inserției cît mai avantajoase în circuitul mondial, ca să nu enumerăm decît cîteva dintre ele, sînt probleme care niciodată nu vor putea fi considerate pe deplin rezolvate. Iată de ce cercetarea economică nu își va putea îndeplini menirea dacă nu va căpăta noi dimensiuni care să ne permită depășirea definitivă a stadiului artizanal, care mai marchează activitatea noastră. Care sînt aceste noi dimensiuni?

Este vorba, în primul rînd, de o dimensiune cu adevărat colectivă, înglobînd aici reunirea pe plan național a competențelor identice, și în același timp abordarea inter și multidisciplinară a problemelor de complexitate deosebită. Aș nota în acest context chemarea ce a fost adresată la recenta plenară a C.N.S.T. de a se studia temeinic aspectele economice ale soluțiilor tehnice, de a întări colaborarea între cercetarea tehnică și cea economică.

Este vorba, în al doilea rînd, de o nouă dimensiune a calității analitice pe care nu o poate asigura decît **caracterul sistematic** al abordării, utilizare largă și consecventă a metodelor moderne de analiză și de calcul.

Este vorba, în sfîrșit, de o dimensiune prospectivă pe care o vom avea atunci cînd fiecare va căpăta reflexul de a privi problema analizată nu atît cu fața la ceea ce a fost, cît cu fața la ce va fi, cu alte cuvinte atunci cînd fiecare se va simți obligat să facă efortul de a depăși orizontul anual, pentru a identifica probleme și modalități de soluționare a lor în perspectiva anilor 1985 – 1990 – 2000.

N-am deloc sentimentul că, spunînd ceea ce spun, mă situez în sfera ipotezelor fantastico-științifice. Dimpotrivă. Cred că aceste noi dimensiuni sînt o taxă imediată pentru intrarea într-un viitor, care a început azi. Sînt absolut convins că mult, foarte mult depinde în această privință exclusiv de noi. Dacă această parte care depinde de noi va fi realizată, pentru restul, așa cum arată experiența, n-am putea întîlni la factorul suprem de decizie decît cea mai mare solicitudine.

Am expus onest și desigur neprogramatic aceste gînduri pentru a-mi reprima sau cel puțin tempera o euforie festivistă în contrast cu optica exigentă a partidului și pentru a fi în deplină consonanță cu sentimentul de angajare militantă pe care îl evocam înainte și care, nu este nevoie să o subliniez, ne animă pe fiecare dintre noi.

TELEGRAME

CELUI DE-AL XX-LEA CONGRES AL PARTIDULUI POPULAR PROGRESIST DIN REPUBLICA COOPERATISTĂ GUYANA

În numele secretarului general al Partidului Comunist Român, tovarășul Nicolae Ceaușescu, și al întregului nostru partid, ne face plăcere să vă adresăm dumneavoastră, tuturor membrilor partidului, oamenilor muncii și poporului guyanez prieten, un cald salut tovărășesc, împreună cu sentimentele noastre de solidaritate și prietenie și cele mai bune urări de succes în desfășurarea acestui forum național al Partidului Popular Progresist.

Congresul partidului dumneavoastră se desfășoară în condițiile intensificării luptei popoarelor de pretutindeni, a celor de pe continentul latino-american, pentru lichidarea politicii de dominație și asuprire națională dusă de cercurile imperialiste, colonialiste, neocolonialiste și rasiste, pentru înfăptuirea unor adînci prefaceri social-economice în favoarea maselor populare, pentru asigurarea dreptului de a dispune suveran de resursele lor materiale și umane, pentru democratizarea relațiilor internaționale, lichidarea subdezvoltării și instaurarea unei noi ordini politice și economice mondiale, pentru soluționarea pe cale politică a stărilor de incordare și conflict și instaurarea unui climat de pace și colaborare internațională.

Partidul nostru, care urmărește cu interes și sentimente de solidaritate militantă activitatea Partidului Popular Progresist consacrată înfăptuirii idealurilor de progres economic și social ale poporului, dorește să exprime și cu acest prilej satisfacția sa pentru relațiile de conlucrare tovărășească statornicite între noi, precum și încrederea că ele vor cunoaște, pe mai departe, un curs ascendent, în folosul amplificării colaborării, pe multiple planuri, între țările noastre, al întăririi unității tuturor forțelor revoluționare, progresiste, democratice și antiimperialiste, al cauzei socialismului, păcii și colaborării internaționale.

COMITETUL CENTRAL AL PARTIDULUI COMUNIST ROMÂN

Excelenței Sale

Tovarășului NICOLAE CEAUȘESCU

Președintele Republicii Socialiste România

Domnule președinte,

Am onoarea de a confirma primirea mesajului dumneavoastră de felicitare adresat cu prilejul sărbătorii naționale a Republicii Burundi.

Vă exprim cele mai vii mulțumiri și doresc ca relațiile dintre cele două popoare ale noastre să se întărească continuu. Vă adresez urările mele de sănătate, fericire și prosperitate.

Cu cea mai înaltă considerație,

Colonel JEAN BAPTISTE BAGAZA,
Președinte al Consiliului Suprem Revoluționar și președinte al Republicii Burundi

AGENDA

În cursul zilei de vineri, ministrul geologiei și minelor din Republica Burundi, Gaspard Emery Karenzo, a avut întrevederi cu tovarășii Virgil Trofin, viceprim-ministru al guvernului, și Vasile Patilinet, ministrul minelor, petrolului și geologiei. În cadrul convorbirilor, care au avut loc cu acest prilej, au fost examinate aspecte concrete ale colaborării economice dintre Republica Socialistă România și Republica Burundi și îndeosebi în domeniul geologiei și minelor.

Cu ocazia Zilei marinei, care se aniversează potrivit tradiției în prima duminică a lunii august, în unitățile de marină, pe navele flotei comerciale, în întreprinderile și instituțiile din principalele porturi maritime și fluviale ale țării au loc, în aceste zile, adunări festive în cadrul cărora se prezintă expuneri cu tema: „Marina Republicii Socialiste România — continuatoarea unor vechi și bogate tradiții marinărești naționale. Preocuparea P.C.R. și a statului nostru pentru continua modernizare și dezvoltare a marinei române".

Direcția drumurilor din Ministerul Transporturilor și Telecomunicațiilor reamintește participanților la trafic că pe drumul național nr. 7, între Călimănești și Brezoi, datorită lucrărilor, circulația continuă să fie întreruptă zilnic, între orele 11,30—15,30, cu excepția zilelor de sîmbătă, duminică și luni.

De asemenea, se reamintește că pe drumul național nr. 7 C-Transfăgărășan, din cauza lucrărilor ce se execută la tunelul Bilea-lac circulația prin tunel se face după următorul program: de luni pînă vineri inclusiv, între orele 6—7, 12—13, 18—19. Sîmbăta între orele 6—7, 14—19. Duminica și sărbătorile legale între orele 7—20.

SPORT ○ SPORT

Începe cel de-al 63-lea campionat de rugby

Al 63-lea campionat național de rugbi își inaugurează activitatea competițională — ediția 1979/1980. Cea mai importantă întrecere republicană se va desfășura într-o singură serie valorică, cu participarea a 14 echipe divizionare: Steaua, Dinamo, R.C. Grivița Roșie, Știința Petroșani, C.S.M. Sibiu, Farul, R.C. Sportul studențesc, Politehnica Iași, Rapid, Universitatea Timișoara, Știința Cemin Baia Mare, Rulmentul Bîrlad, Vulcan și C.F.R. Brașov. În Capitală, în prima etapă, mîine vor avea loc jocurile: R.C. Grivița Roșie—Universitatea Timișoara, ora 9, Rapid—Rulmentul Bîrlad, ora 10,30 — cuplaj pe terenul din Parcul copilului, Vulcan—C.F.R. Brașov, ora 10, teren Steaua. Azi, pe terenul Olimpia, de la ora 17,30, în avanpremieră Dinamo întîlnește pe R.C. Sportul studențesc.

Trăgînd învățămintele cuvenite din trecutul campionat, cu gîndul că singura întrecere care poate ridica valoarea rugbiului este în primul rînd campionatul republican, conștienți de răspunderea pe care o vor avea jucătorii care ne vor reprezenta în importantele întîlniri internaționale din această toamnă, urăm succes tuturor participanților la campionatul de rugbi.

GABRIEL FLOREA

★

● DUPĂ CONSUMAREA a trei runde, în turneul internațional de șah de la Băile Herculane conduc Rajna și Szapi (ambii Ungaria), cu cîte 2 puncte, urmați de Foișor și Grunberg cu 1,5 puncte și cîte o partidă întreruptă. În runda a 3-a, Rajna a cîștigat la Bușu, iar partidele Ionescu — Stanciu, Ungureanu — Grunberg, Arjanski — Szapi, Goldenberg — Navarovski și Haritver — Bohosian s-au încheiat remiză. Partida Troianescu — Foișor s-a întrerupt.

● CAMPIONATELE europene de caiac-canoe rezervate juniorilor au debutat la Tampere (Finlanda) cu întrecerile din serii. În proba de caiac simplu — 500 m, sportivul român Ion Luca a terminat învingător în seria a treia, cu timpul de 2'00"8/10, fiind urmat de Peter Mudry (Cehoslovacia) — 2'02"1/10 și Jovan Djilici (Iugoslavia) — 2'02"7/10. În seria a doua a probelor de caiac 2 — 500 m și canoe 2 — 500 m, echipajele României s-au clasat, de asemenea, pe primul loc, obținînd calificarea în finale. În proba de canoe simplu — 1 500, Petrică Pocora a ocupat locul doi în prima serie.

● LA PLOIEȘTI au început turneele internaționale de șah ale României pentru juniori. Iată rezultatele înregistrate în runda inaugurală: juniori: Doleschall (Ungaria) — Anițoaiei 1—0; Tiberkov (Bulgaria) — Crăciun 1—0; Ardeleanu — Georgadze (U.R.S.S.) remiză; junioare: Meshi (U.R.S.S.) — Bejan 1—0; Veleva (Bulgaria) — Mihai remiză; Rank (Iugoslavia) — Belean 1—0; Kranicz (Ungaria) — Szumilo (Polonia) 1—0; Bădici — Cosma remiză.

● VINERI la Praga, în ziua a doua a concursului internațional de atletism pentru „Cupa Prietenia", rezervat tinerelor speranțe din țările socialiste, proba de 800 m (feminin) a fost cîștigată de reprezentanta României, Cristina Cojocaru, cu timpul de 2'03" 5/10 (nou record național de junioare).

Deschiderea ediției jubiliare a Tîrgului de mostre de bunuri de consum

La Complexul expozițional din Piața Scînteii a avut loc, vineri, deschiderea celei de-a X-a ediții — jubiliară — a Tîrgului de mostre de bunuri de consum. Manifestare economică tradițională, tîrgul înfățișează la actuala ediție realizările obținute de oamenii muncii din industrie și din comerț pe linia transpunerii în viață a hotărîrilor Congresului al XI-lea și Conferinței Naționale ale partidului, a indicațiilor secretarului general al partidului, tovarășul Nicolae Ceaușescu, privind perfecționarea continuă a producției și desfacerii bunurilor de consum către populație.

La festivitatea de deschidere au participat tovarășii Lina Ciobanu, Janos Fazekas, Ion Pățan, Miu Dobrescu, Ludovic Fazekas, Mihai Gere, membri ai conducerii unor ministere, instituții centrale, întreprinderi producătoare de bunuri de larg consum și de comerț exterior, specialiști din industrie, comerț și cooperație, numeroși oameni ai muncii.

În cuvîntul de deschidere, tovarășul Janos Fazekas, membru al Comitetului Politic Executiv al C.C. al P.C.R., viceprim-ministru al guvernului, ministrul comerțului interior, a subliniat că ediția jubiliară a tîrgului constituie o ilustrare grăitoare a drumului parcurs de țara noastră în cei 35 de ani de la eliberare, drum care a însemnat transformarea României dintr-o țară agrară, slab dezvoltată, într-un stat industrial-agrar, cu o industrie dinamică, în continuă dezvoltare, cu o agricultură socialistă în plin progres. Directivele Congresului al XII-lea al P.C.R., celelalte documente de maximă importanță pentru țara noastră, pe care întregul popor le-a primit cu profundă bucurie — a subliniat vorbitorul — prefigurează noile dimensiuni ale vîrstei strălucit al patriei noastre socialiste.

În cele 21 pavilioane ale tîrgului, cuprinzînd o suprafață de 42 000 mp, cu 13 500 mp mai mult decît în anul trecut, sînt prezentate circa 200 000 de sortimente, din care cea mai mare parte noi sau modernizate, grupate pe domenii de destinație care ilustrează modul în care se înfăptuiesc prevederile Programului cu privire la producția și desfacerea bunurilor de consum pentru populație în perioada 1976—1980, elaborat din inițiativa și sub îndrumarea directă a tovarășului Nicolae Ceaușescu, program care se integrează în preocupările constante ale partidului și statului nostru pentru creșterea necontenită a nivelului de trai material și spiritual al poporului. Ele oferă, totodată, un bun prilej pentru vizitatorii de peste hotare de a cunoaște semnificația potențialul de care dispune industria românească producătoare de bunuri de consum.

Principala dominantă a tîrgului o constituie diversificarea producției, ridicarea calității acesteia, promovarea acestor produse care conduc la valorificarea superioară a materiilor prime și la obținerea unor mărfuri cu însușiri funcționale și estetice superioare. Sînt expuse numai acele mărfuri pentru care există condiții de fabricație și punere în vînzare în 1980.

Față de edițiile anterioare, tîrgul prezintă numeroase noutăți printre care se înscriu salonul copilului, casa mobilei, salonul de prezentare a modei, salonul cu utilaj comercial etc.

Sub aspectul diversificării producției se remarcă, de asemenea, cîteva „premiere". Este vorba, în primul rînd, de instalația pentru încălzirea apei cu energie solară, de mașina de spălat rufe cu comandă program, mașina de spălat vase și robotul de bucătărie cu folosință multiplă, de o gamă largă de articole de încălțăminte, îmbrăcăminte, marochinerie, la care predomină înlocuitorii de materii prime naturale.

Prin toate manifestările sale, tîrgul are un accentuat caracter de lucru, vizînd perfecționarea relațiilor industrie-comerț și dimensionarea fondului de marfă ca volum și structură cît mai aproape de exigențele cumpărătorilor. În programul tîrgului figurează activități privind studierea cererii de consum, finalizarea încheierii de contracte pentru fondul pieței, perfectarea de tranzacții comerciale la export, organizarea de mese rotunde, simpozioane, conferințe, convorbiri cu participarea reprezentanților cumpărătorilor, a specialiștilor din industrie și comerț, precum și cu vizitatorii. Testarea preferințelor cumpărătorilor se va face nu numai prin cele 150 000 chestionare, ci și prin vînzări de mărfuri prin unitățile organizate în incinta Complexului expozițional, precum și prin 33 mari magazine universale din Capitală și din țară, care vor dispune de mărfuri în valoare de peste 200 milioane lei.

Tîrgul de mostre de bunuri de consum rămîne deschis pînă la 2 septembrie.

TV

SÎMBĂTĂ, 4 AUGUST

PROGRAMUL I

8.30 Muzică de promenadă. 8.45 De pretutindeni. 9.10 Un zîmbet, un cîntec, o floare. 10.05 Romanfoileton: „Poldark" — reluarea episodului 23. 11.00 Matineu de vacanță. 11.20 Film artistic: „Disputa" (reluare). 13.55 Concert de prînz. 14.00 De la A la... infinit. 16.10 Un fapt văzut de aproape. 16.30 Agenda cultural-artistică. 17.00 Stadion. 17.50 Clubul tineretului. 18.35 Săptămîna politică internă și internațională. 19.00 1001 de seri. 19.00 Telejurnal. 19.10 La ordinea zilei în economie. 19.25 Calea eroilor — ediție specială a emisiunii „Drumuri europene". Episodul 4: Pantheon. 19.50 Telenciclopedia. 20.25 Film serial: „Rădăcini" — episodul 10. 21.15 Jubilee cu... muzică. 21.45 Telejurnal. 22.00 Închiderea programului.

PROGRAMUL II

19.00 Telejurnal. 19.15 La ordinea zilei în economie. 19.25 Romanțe. 19.40 Reportaj pe glob. 20.00 Ritm și melodie. 20.50 Pentru căminul dumneavoastră. 20.50 De la Ciprian Porumbescu la Gheraseim Dendrino. 21.45 Telejurnal. 22.00 Închiderea programului.

DUMINICĂ, 5 AUGUST

PROGRAMUL I

1.45 Gimnastica la domiciliu. 9.00 Tot înainte! 9.25 Scînteii patriei. 9.35 Film serial pentru copii: „Săgeata neagră" — episodul 12. 10.00 Viața satului. 11.40 Avanpremieră. 11.45 Bucuriile muzicii. 12.30 De strajă patriei. 13.00 Telex. 13.05 Album dumnezeesc. 14.00 Telesport. 17.00 Emisiune dedicată minerilor. 17.35 Film serial: „Calvarul" — episodul 1. 17.45 Cei patru 34 — episodul 3: Navele. 19.00 Telejurnal. 19.15 Permanența redescoperire a României (VIII): Fereastră spre Dunărea de Jos. 20.05 Film artistic: „Jucăria" — premieră TV. 21.35 Telejurnal.

PROGRAMUL II

8.45 Trandafir crenguță verde — melodii populare. 9.15 Muncitorești eleganți horomnească țara — antologie de versuri. 9.30 Mai sînteți o întrebare? 10.00 Concert educativ. 10.00 Telejurnal. 10.15 Telecinema. 18.45 Bijuterii muzicale. 19.35 Cultura și viața. 20.50 Clubul tineretului (reluare). 21.35 Telejurnal.

azi

Pe cîțiva quadrați

● Elevii și muncitorii mehedinteni au îmbrăcat uniforma de brigadier pe șantierul județean al tineretului de la Porțile de Fier II ● Tinerii vîlceni își propun să realizeze planul anual de muncă patriotică pînă la 23 August. Motiv pentru care au organizat zile record și schimburi de onoare în producție și la lucrările de extindere a noilor capacități de la I.U.C.F. și Combinatul chimic Rm. Vîlcea ● Elevii liceului industrial nr. 7 Sibiu sînt în această vacanță constructori ai internatului și cantinei școlii. Azi și mîine, acțiunile lor vor beneficia de un efectiv sporit ● Și tot la Sibiu se bucură de interes un „tîrg al breslelor", unde expun meseriașii cooperativelor meșteșugărești ● Comitetul județean Vrancea al U.T.C. organizează la Mărășești acțiunea evocatoare „Pe aici nu se trece", cu participarea a peste 6 000 tineri din județele Bacău, Buzău și Vrancea ● La Călimănești se desfășoară tradiționalul festival „Cîntecele Oltului", cu aportul artiștilor amatori din județele udate de undele acestui rîu ● Și în municipiul Gheorghe Gheorghiu-Dej este programat festivalul muzicii ușoare și populare „Retorta de cristal" ● Locul I pe țară la concursul „Prietenii grănicerilor" și trofeul competiției au revenit în acest an echipajului Școlii generale din Bojura — Botoșani. Bravo, vigilenților! ● Muntele Fuji din Japonia i-a fascinat deopotrivă pe alpiniști, oameni de știință și pe artiști. Expoziția de stampe, deschisă la Muzeul de artă din Ploiești, stă mărturie acestui pasecat... izvor de inspirație ● „Brigada printre voi" este genericul spectacolului prezentat de artiștii amatori Octavia Carcaleșeanu, Gina Olaru, Mariana Firtat, Anca Costache, Iulieta Ciocoias și toți ceilalți colegi de la Centrala pentru valorificarea ambalajelor, unitatea București. Sîntem siguri că activitatea centrelor de achiziții va fi mai bună după acest dialog cu propriii lor... parteneri ● Dacă unitățile de alimentație publică din zonele de agrement Pustnicul și Snagov au vor preda la timp ambalajele, nu vor putea primi marfă suficientă pentru acest sfîrșit de săptămînă care promite un mare asalt al celor alungați de caniculă ● Comitetul de Cruce Roșie al municipiului București a lansat concursul cu premii „Copiii de azi, adulții de mîine" ● La cinematograful „Modern" din Vaslui pot fi vizionate o serie de filme ilustrînd genericul „România este una, pentru care fii acestui pămînt au luptat eroic" ● Reprezentanți ai județelor Alba, Bihor, Maramureș, Hunedoara, Satu Mare se întîlnesc la Șimleu Silvaniei la faza interjudețeană de oină.

Apel

POFTIȚI LA ORA 7, CĂ EU VIN LA 11

Centrul de colectare și valorificare a ambalajelor de sticlă de pe strada Constantin David Sion este unul dintre cele mai mari din zona Bulevardului 1 Mai. Gestionarul acestei unități, certat cu politetea, lucrează în așa fel încît poartă cetățenii cu sacoșele pline de la un centru la altul. Pe data de 1 august centrul a fost deschis abia la ora 11, cu toate că programul de lucru al unității începe la ora 7. Pe data de 2 august se făcuse deja ora 10.30 și încă nu apăruse. Nu mai vorbim de faptul că într-una dintre după-amiezele din săptămîna trecută, în timpul programului (ora 18), unitatea era închisă, iar gestionarul însoțit de un alt tînăr în compania a două fete consuma băuturi într-o încăpere din spatele centrului. Nimeni din conducerea I.C.V.A. nu-l controlează pe acest recalcitrant gestionar? **(Al. I.).**

Foto-album

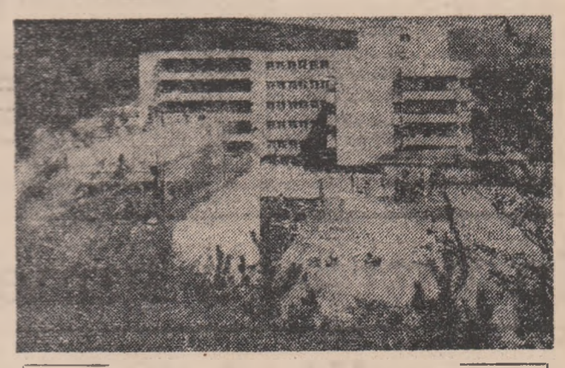

STAȚIUNEA SĂRATA MONTEORU devine cu fiecare vară, prin noile dotări — cum este și acest hotel — o primitoare gazdă pentru concedii de odihnă și tratament. (Foto: Dorin Ivan)

SUB SEMNUL MUNCII, TINEREȚII ȘI FRUMUSEȚII

Astă seară, la Costinești, se va desfășura etapa republicană a concursului „Muncii, tinereții și frumuseții", organizat de Consiliul tinerelor fete al C.C. al U.T.C. Participantele, remarcate la fazele județene ale concursului, prin calități pe care le-au moștenit, dezvoltat sau cîștigat — adevărate temeluri ale faptei — se vor strădui, o dată mai mult, să le reconfirme, în contextul general al preocupărilor tineretului din țara noastră de a răspunde, cu fapte și însușiri pe măsură, încrederii și sprijinului permanent al conducerii partidului și statului, concretizate și în prevederile documentelor revelatorii ale acestei veri, în care vacanța însăși stă sub semnul muncii, frumuseții și tineretii!

MUZEUL POMPIERILOR

În clădirea Foișorului de Foc din Capitală, ce datează de la sfîrșitul veacului trecut, s-a redeschis Muzeul Pompierilor. În patrimoniul său sînt cuprinse peste 1 500 exponate, între care unicate, ce evocă contribuția pompierilor români la marile evenimente politice din istoria poporului nostru, acțiuni și fapte ale unităților militare și formațiilor civile de pompieri, ale cercurilor „Prietenii pompierilor".

ESTIVALĂ

La țărand. Din soare picură scîntei
pe trupuri rozalii sau arămite,
răcorile-s domenii prohibite,
nisipul e-o Sahară-ntr-un crimpei.

Te-aștepți să vezi cohorte de termite
și n-ar surprinde răgete de lei;
dar nu: pe plajă ațipesc femei
în atitudini moi și liniștite.

Îi turbur unui individ confortul:
— „Vreți să-mi cedați pentru o clipă Sportul?
Aș vrea să știu cam ce mai e la polo..."

Mi-l dă, iar eu, meschin, o-ntind de-acolo
și-n timp ce-n colțu-opus o iau la trap,
îmi fac un „coif" și mi-l așez pe cap!

GIUSEPPE NAVARRA

Desen de TR. FURNEA

Rubrică realizată de V. RĂVESCU

Ziua marinei Republicii Socialiste România

Echipaje ale tinereții la datorie

În fiecare an, în prima duminică a lunii august, țara își sărbătorește marinarii. Este Ziua harnicilor detașamente muncitorești și ostășești din marina patriei, cu îndemînarea și frumoasele tradiții. Flotila de monoxile a lui Vlad Țepeș, pînzarele lui Ștefan, caiacele lui Mircea, „singur stăpînitor... pînă la Marea cea mare", șăicele lui Mihai, nava-erou „Rîndunica", iar astăzi petrolierele „Independența" și „Unirea" de 150 000 tdw, ca și nava „Fîntîna" a cărei zestre tehnică permite echipajului să determine punctul navei cu ajutorul satelților — sînt zori atîtea dovezi ale continuității și evoluției spectaculoase a marinei române. Dezvoltarea actuală — fără precedent ca ritm și modernizare — a construcțiilor navale, a capacităților portuare și, în general, a transporturilor noastre navale sînt indisolubil legate de înțeleapta gîndire și operă a tovarășului Nicolae Ceaușescu, prin care țara întreagă, de asemenea și marina cunosc cea mai gloriosă epocă.

Mutații calitative cunoaște, bineînțeles, și marina militară, ai cărei ostași, mobilizați de grandioasele obiective ale înfloririi multilaterale a patriei conturate cu limpezime în proiectele documentelor Congresului al XIII-lea al partidului, muncesc cu abnegație și acționează ferm pentru îndeplinirea tuturor sarcinilor încredințate, pentru perfecționarea necontenită a pregătirii de luptă și politice, pentru întărirea ordinii și disciplinei militare, a vigilenței revoluționare, pentru a fi gata în orice moment să apere, alături de toți ostașii țării, împreună cu întregul popor, cuceririle revoluționare, integritatea, independența și suveranitatea patriei noastre socialiste.

...Despre care anume echipaj al vedetăților terpilori din această unitate să scriem?

— Nu-i ușor să te oprești la un echipaj anume, pentru că despre fiecare în parte se pot spune multe lucruri frumoase — afirmă secretarul biroului organizației U.T.C. din unitate, locotenentul-major Victor Hristu. Iar căpitanul-locotenent Petru Somfelean argumentează afirmația: calificative foarte bune la misiunii de foc, calificative maxime la lansări.

Echipaje ale tineretii... Iată unul dintre ele: cel comandat de locotenentul Tudorel Micu, un comunist pentru care imperativul fiecărei zile este calitatea. Printre „victoriile" echipajului — calificative numai de „foarte bine" la lansările de torpile și tragerile de artilerie — atît cele navale, cît și cele antiaeriene, asupra țintei. Are oameni de nădejde, temeinic și multilateral pregătiți — cum sînt comuniștii: maistru militar clasa a III-a Dumitru Cadar — șeful mecanic, și caporal Anghel Savu — torpilor și mitralior totodată, stăpînind la fel de bine ambele specialități. Dar colectivul acesta are și alți evidențiați (oameni de bază n-ar fi nimeriți sous, de bază sînt toți componenții echipajului, ca pe orice navă militară a României socialiste): frunțașul Nicolae Ciulei, ajutor al șefului mecanic, soldatul Dan Adam — cel mai bun transmisionist din unitate dintre ostașii anului întîi de serviciu, soldatul Mihai Agasi, tot de anul întîi dar, de pe acum, un motorist foarte bine pregătit. Unul dintre principalele obiective pentru viitorul apropiat — cucerirea titlului „Navă de frunte", răzuință ce catalizează eforturile întregului colectiv.

La cote înalte ale măiestriei ostășești se situează și echipajul comandat de locotenentul Sorin Nicolaescu, comuns și el în proporție de sută la sută, din comuniști și utecisti — care visează, de asemenea, cucerirea titlului de frunte. Oameni destoinici, de la comandant la soldat...

De cîte ori pornesc spre larg, săgetînd valurile, echipajele rapidelor și puternicelor vedete torpiloare — nave făurite de constructorii români — mîndreață un gînd de fierbinte recunoștință tovarășului Nicolae Ceaușescu, secretarul general al partidului, comandantul nostru suprem, omul prin grija căruia oștașii patriei beneficiază de condiții mereu mai bune de viață și instruire. Vizita de lucru din iunie, cînd tovarășul Nicolae Ceaușescu a venit din nou și la Șantierul naval Mangalia — obiectiv înălțat la indicația secretarului general al partidului — a prilejuit surăjuitorilor de la hotarele maritime ale țării o mare bucurie, dînd un puternic avînt întregii lor activități. Ei au raportat și de această dată că sînt la datorie, veghind, alături de toți ostașii țării, înflorirea și apărarea patriei socialiste.

MARIUS FLORIAN

CURIERUL NOSTRU DE SÎMBĂTĂ

de la om la om

de ION BAIEȘU

T. MARIANA, Deva: *„Sînt o cititoare pasionată a rubricii dv. și mă interesez despre problemele tinerilor care au diferite dificultăți din cauza dragostei. Motivul care m-a determinat să vă scriu pentru prima dată este tocmai faptul că m-am îndrăgostit de un tînăr „nu prea tînăr", pe care îl iubesc nebunește, aproape îl divinizez. El are 24 de ani acum, iar eu 17 neîmpliniți. Vreau în scrisoarea de față să-mi descarc sufletul și să vă spun pe scurt marea dilemă în care am intrat fără să-mi dau seama. E un bătăi destul de drăguț, are mustață și un caracter minunat, un suflet bun și cred că dsta este motivul care m-a determinat să-l iubesc atît de mult. Îl cheamă Adrian și este tehnician. La început mi-a fost foarte greu să-i spun ce simt dar cînd credeam că totul s-a spulberat a venit și clipa fericită să-mi spună că mă iubește și el și că ar dori să ne lege o prietenie sinceră și plină de lucruri minunate. L-am acceptat! Ne înțelegeam bine, ne iubeam foarte mult, credeam că totul este hărăzit pentru fericirea noastră, ne întîlneam des și mergeam sau la cofetărie sau la film; într-un cuvînt totul era minunat. Absolut nimic nu ne umbrea fericirea și totul era perfect, pînă într-o zi cînd, venind la întîlnire, mi-a spus că nu ne vom mai vedea timp de o lună, căci el trebuie să plece acasă la părinții lui la Timișoara, avînd de rezolvat acolo treburi foarte importante, care nu suportă amînare. L-am înțeles fără să obiectez nimic sau să-i arăt că nu-l cred ce-mi spune, deoarece sufletul îmi spunea că el mă minte (nu știa să mintă, roșea în acel moment) și a fost adevărat. M-a mințit și încă foarte tare. M-a jignit profund, dar speram că doar numai în uitare voi găsi consolare. Am reușit! Vă voi povesti ce s-a întîmplat. A doua zi l-am văzut în fața porții liceului unde învăț eu, așteptînd; la început credeam că eu sînt cea așteptată, dar m-am înșelat. Nu după mult timp a apărut o „tipă bine", fardată de mama focului, care l-a luat de braț să plece. Dar chiar în momentul acela m-a observat și m-a chemat. Mi-a prezentat-o (o chema Edith) și mi-a spus că va fi în curînd soția lui, deoarece părinții îl obligă să se căsătorească cu ea, altfel îl alungă de-acasă. A acceptat acest sacrificiu „fără rost" dar acum regretă amarnic că a dat frîu liber unui capriciu al mamei sale. Mi-a spus, sau mai bine zis m-a pus să-i jur, că eu nu mă voi mărita așa cum a făcut el, din obligație, dorind să fie fericit în privința mea, dacă sufletul lui nu a avut noroc de o fericire mai lungă. I-am explicat, dar în zadar, că nu e drept și nici moral să renunțe la o dragoste adevărată, pentru o căsătorie din interes. A înțeles, dar era „planificată", mi-a spus el, chiar și ziua nunții.*

Ne-am despărțit. Ah, ce durere pe biata mea inimă zdrobită din cauza unui capriciu al vieții! Credeți-mă că după un timp destul de lung și grele încercări m-am liniștit, am uitat de el, nu-mi mai provoca nici o durere amintirea lui. Totul revenise la normal, pînă anul trecut în septembrie, cînd am primit o scrisoare și un aviz telefonic de la el. În scrisoare îmi scria că s-a căsătorit și că copilul care se născuse a murit după zece zile. Era o pierdere grea pentru el și-l înțelegeam perfect, dar ce rost mai avea să-mi scrie, după doi ani, că nu este fericit și că regretă ce-a pierdut?

La telefon mi-a explicat că după moartea copilului ea a ținut doliu numai o săptămînă, după care nu mai venea regulat acasă sau venea după miezul nopții, aruncînd mereu același reproș, plin de ură, că a fost proastă că s-a măritat cu un papă lapte, care habar nu are ce înseamnă viața.

Mi-a cerut permisiunea să ne întîlnim, dar i-am interzis, dîndu-i de înțeles că nu mai doresc să-l revăd. Dar pesemne că viața nu iartă niciodată, căci am mai avut de trecut încă un obstacol care este, cred eu, cel mai greu și în legătură cu care vreau să vă cer părerea.

A venit la mine acasă (părinții nu știau că este căsătorit) și mi-a explicat cu lacrimi în ochi că va mai greși și a doua oară, că nu vrea să mă piardă pentru totdeauna. Mi-a spus că mă iubește și dorește să o luăm de la capăt, după ce va divorța de soția lui.

Ghinion! Mi-am dat seama că-l iubesc pentru a doua oară și nu știu ce să fac. Să i-o spun? Dați-mi un sfat! Cum să procedez? Plîng în fiecare zi pentru el și pentru mine, dar nu știu cum este mai bine să fac. Mă tem să nu regret pentru a doua oară. Vă rog în sfatul dv. să nu uitați esențialul: îl iubesc foarte mult. Vă cer scuze că v-am reținut atît și vă mulțumesc anticipat că mi-ați acordat și mie puțină răbdare și atenție".

Poveste complicată, greu de descifrat. Să luăm lucrurile pe rînd.

Acest tînăr pare ușor influențabil și nu e deloc sigur că nu vă va aduce noi complicații pe viitor. În al doilea rînd, trebuie să le spuneți părinților adevărul și să luați o decizie cu ajutorul lor. În al treilea rînd, sînteți foarte tînără, mai aveți cîțiva ani pînă la terminarea școlii, e timp de gîndire și de verificare în fapte a proepinentului.

Mai scrieți-ne.

SOIMEANU VIOREL, Rm. Vîlcea: *„Apelez la dv. pentru că am urmărit de foarte mult timp rubrica de tineret, multe probleme legate de dragoste. Ca mulți alții, mă adresez și eu cu cerere din problemele ce mă frămîntă. Am 18 ani și de-abia acum între mine și prietena mea s-a făcut apariția neașteptata despărțire. Menționez că prietenia noastră a durat șase ani. Ne iubeam foarte mult și țineam unul la altul ca doi frățiori, pînă cînd între noi a intrat un subiect de certuri. Acest subiect conține următoarele puncte. Într-o zi a apărut în fața mea aducîndu-mi o scrisoare apărută anterior de la un băiat ce mi-a zis că-i este necunoscut. I-am luat scrisoarea și i-am citit-o, aceasta rămînînd la mine. În următoarea seară a primit din nou o scrisoare care la întrebarea mea (ai primit?) răspunsul a fost „nu", răspuns în fața căruia a fost pus și un cuvînt de onoare (deci o minciună). La mai multe insistențe mi-a răspuns: da, am primit și ți-o dau mîine. Mi-a adus o scrisoare falsă, făcută de o colegă de-a ei. La cîteva sondaje verbale cu această colegă a ei am aflat că nu este exemplarul dorit și că aceasta există la ea. Foarte multe rugăminți i-am oferit, dar nu am reușit să mi-o dea. Plecînd la școală, i-am scris 3 scrisori prin care în fiecare i-am cerut acea scrisoare. Răspunsurile la toate trei au fost nu o mai am pentru că am rupt-o, nefiind interesată de acel băiat. Părerea mea este căci scrisoarea cu pricina există la ea și, văzîndu-se pătată pe conștiință, și-a dat seama că ar fi greu de crezut că este bine să mi-o trimită sau poate între timp acest tînăr dornic ar fi purtat cîteva cuvinte referitoare la prietenie. Pe mai tîrziu i-am scris două scrisori de „adio" consecutive, conținînd ambele 27 pagini descrise. Vă cer părerea dv. dacă am procedat bine sau rău".*

Nu, nu este bine că ați renunțat la această relație epistolară. Continuați să-i scrieți. Chiar dacă nu veți obține un rezultat favorabil pe plan sentimental, sînt convins că veți dobîndi cîteva avantaje pe planul exprimării în limba natală.

N. ELEONORA, Brănești — Ilfov: *„În fiecare simbătă nu pot rezista ispitei de a citi rubrica „De la om la om". Pînă acum nu credeam că va veni și ziua cînd am să-mi descarc sufletul în fața dv. Sînt o fată de 18 ani și iubesc un băiat de aceeași vîrstă cu mine. Dar partea cea mai tragică este că el nu-mi cunoaște sentimentele. Am încercat prin gesturi diferite să-i arăt că-mi place, că obrajii îmi scînteiază la orice privire a lui, dar EL a rămas același... Același coleg solitar în lumea lui, prieten cu cărțile, destul de absurd în a înțelege și această minunată latură a vieții — IUBIREA. Nu știu ce să fac. Zilele sînt pentru mine o povară. Cum să-l fac să înțeleagă că-mi place de el, că este vîrsta cînd aceste lucruri sînt firești?".*

Mai încercați de cîteva ori cu privirile și, dacă aerianul dv. coleg tot nu pricepe, scrieți-i cîteva rînduri discrete, decente, dar bine simțite. Succesul va fi asigurat, patentul nostru fiind îndelung verificat.

DE PESTE HOTARE

• ştiri, note, comentarii • ştiri, note, comentarii •

Vizita ministrului afacerilor externe al României în Franţa

PRIMIRE LA PREŞEDINTELE VALÉRY GISCARD d'ESTAING

PARIS 3 (Agerpres). — Corespondenţă de la Corneliu Vlad: Tovarăşul Ştefan Andrei, ministrul afacerilor externe al Republicii Socialiste România, care efectuează o vizită oficială în Franţa, a fost primit, la Palatul Elysee, de preşedintele Republicii Franceze, Valery Giscard d'Estaing.

Cu această ocazie, din partea preşedintelui Republicii Socialiste România, tovarăşul Nicolae Ceauşescu, şi a tovarăşei Elena Ceauşescu, a fost transmis şefului statului francez şi doamnei Anne-Aymone Giscard d'Estaing un mesaj de prietenie şi cele mai bune urări de sănătate şi fericire, de progres şi prosperitate pentru poporul francez.

Mulţumind călduros pentru mesaj, preşedintele Republicii Franceze a rugat să se transmită preşedintelui Nicolae Ceauşescu şi tovarăşei Elena Ceauşescu un salut călduros de prietenie, iar poporului român urări de succes şi prosperitate.

Preşedintele Republicii Franceze a evocat cu multă plăcere vizita întreprinsă în România în luna martie a acestui an, întîlnirile şi convorbirile cu preşedintele Nicolae Ceauşescu, ale căror hotărîri au impulsionat şi dinamizat relaţiile româno-franceze.

În cadrul convorbirii care a avut loc a fost exprimată satisfacţia faţă de evoluţia relaţiilor tradiţionale româno-franceze, care au cunoscut în ultimii ani o largă şi fructuoasă dezvoltare. Totodată, a fost manifestată dorinţa comună de a da noi dimensiuni colaborării dintre România şi Franţa în domeniile politic, economic, tehnico-ştiinţific, al educaţiei, culturii şi artei, în alte sfere de activitate, în baza hotărîrilor convenite cu prilejul întîlnirii româno-franceze la nivel înalt, desfăşurată în luna martie a acestui an, la Bucureşti.

A fost reliefată, în acelaşi timp, dorinţa celor două părţi de a identifica şi pune în valoare noi posibilităţi de sporire a volumului schimburilor comerciale, de intensificare şi diversificare a cooperării în ramuri importante ale industriei, cercetării ştiinţifice şi dezvoltării tehnologice.

În cursul întrevederii au fost abordate, de asemenea, probleme de importanţă majoră ale vieţii internaţionale. În acest cadru, au fost examinate problemele întăririi securităţii şi dezvoltării cooperării în Europa, subliniindu-se necesitatea intensificării eforturilor pentru înfăptuirea integrală a prevederilor Actului final de la Helsinki, pentru pregătirea temeinică a reuniunii de la Madrid din 1980, pentru aprofundarea proceselor pozitive ce se manifestă pe plan general european. În legătură cu aceasta, s-a evidenţiat necesitatea adoptării de măsuri concrete, eficiente, de dezangajare militară şi dezarmare, ca o cerinţă imperioasă a statornicirii unei păci trainice în Europa şi în lume.

Totodată, a fost reliefată necesitatea rezolvării pe cale paşnică, prin tratative, a stărilor de încordare şi conflict existente în diferite părţi ale lumii, aceasta fiind singura alternativă care poate duce la soluţii juste şi durabile.

Schimbul de vederi a pus în valoare voinţa reciprocă de a dezvolta în continuare conlucrarea dintre cele două state şi guverne, a ministerelor de externe ale celor două ţări, în spiritul Declaraţiei comune româno-franceze, semnată la 10 martie a.c. la Bucureşti, în vederea abordării şi soluţionării în interesul tuturor statelor a marilor probleme care confruntă omenirea, în interesul păcii, înţelegerii şi colaborării internaţionale.

Întrevederea, la care a luat parte ministrul afacerilor externe al Franţei, Jean François-Poncet, s-a desfăşurat într-o atmosferă cordială, prietenească.

Moscova
Convorbiri economice româno-sovietice

MOSCOVA 3 — Corespondentul Agerpres, M. Coruţ, transmite: O delegaţie a Ministerului Agriculturii şi Industriei Alimentare din ţara noastră, condusă de Marin Constantin, adjunct al ministrului agriculturii şi industriei alimentare, a făcut o vizită în U.R.S.S., între 30 iulie şi 3 august.

Membrii delegaţiei au avut convorbiri la Ministerul Achiziţiilor şi Valorificării Produselor Agricole şi la Ministerul Agriculturii ale U.R.S.S. în probleme specifice ale colaborării cu organismele de resort din România.

Delegaţia a fost primită de ministrul agriculturii al U.R.S.S., V. K. Mesiat, şi de ministrul achiziţiilor şi valorificării produselor agricole G. S. Zolotuhin.

Cu prilejul vizitei, a fost semnat protocolul de colaborare tehnico-ştiinţifică pe anii 1979—1980 între Ministerul Agriculturii şi Industriei Alimentare din ţara noastră şi Ministerul Achiziţiilor şi Valorificării Produselor Agricole al U.R.S.S.

Manifestări consacrate aniversării eliberării României

Marea sărbătoare a poporului român — împlinirea a 35 de ani de la victoria revoluţiei de eliberare naţională şi socială, antifascistă şi antiimperialistă, de la trecerea României pe calea dezvoltării economice şi sociale noi şi, apoi, pe calea edificării orînduirii socialiste — continuă să fie omagiată prin numeroase acţiuni organizate în ţări situate pe toate meridianele globului.

În localitatea Balasore, din India, a avut loc o amplă manifestare românească organizată sub auspiciile Asociaţiei de prietenie India-România din statul Orissa. Au participat S. Harichandan, ministrul culturii din statul Orissa, S.S. Mohatpatra, preşedintele Asociaţiei de prietenie India — România, personalităţi marcante ale vieţii politice, economice, cultural-ştiinţifice indiene.

În cuvîntul rostit cu acest prilej, ministrul culturii a vorbit despre contribuţia remarcabilă a preşedintelui Republicii Socialiste România, tovarăşul Nicolae Ceauşescu, la soluţionarea problemelor internaţionale majore ale contemporaneităţii. „În toate ocaziile — a menţionat el — preşedintele Nicolae Ceauşescu lansează un apel fierbinte întregii omeniri pentru înfăptuirea dezarmării, încetarea cursei înarmărilor, pentru neamestec în treburile interne şi respect reciproc între toate naţiunile lumii". Totodată, vorbitorul a evidenţiat grija şi atenţia deosebită pe care guvernul român, preşedintele ţării personal, le acordă creşterii, educării şi instruirii tinerei generaţii din ţara noastră. În acelaşi timp, el s-a referit pe larg la relaţiile de prietenie statornicite între India şi România în contextul dezvoltării raporturilor de colaborare dintre ţara noastră şi toate celelalte state în curs de dezvoltare.

Cu aceeaşi ocazie, au fost organizate o expoziţie românească de carte şi fotografii, precum şi o gală de filme româneşti.

Într-un amplu comentariu publicat de cotidianul „Ceylon Daily Mirror", din Sri Lanka, se subliniază în mod deosebit poziţia României în legătură cu problemele alimentare ale globului şi necesitatea întreprinderii de măsuri ferme pentru eradicarea flagelului foametei şi subalimentaţiei. Ziarul evidenţiază faptul că propunerea preşedintelui Nicolae Ceauşescu, privind obţinerea de fonduri pentru eliminarea subdezvoltării prin reducerea cheltuielilor pentru înarmare, se bucură de o largă apreciere pe glob.

La primăria din Harringey (Marea Britanie) a avut loc vernisajul expoziţiei de fotografii „România în imagini" şi a expoziţiei de cărţi ilustrînd aspecte ale vieţii economice şi social-politice din ţara noastră. La loc de frunte au fost expuse volumele în limba engleză „Nicolae Ceauşescu — România pe drumul construirii societăţii socialiste multilateral-dezvoltate", precum şi cărţile apărute în Marea Britanie privind personalitatea preşedintelui Republicii Socialiste România, tovarăşul Nicolae Ceauşescu, prestigioasa sa activitate desfăşurată pe plan intern şi internaţional. Cu acest prilej, au luat cuvîntul lordul primar al oraşului, F. Neuner, şi însărcinatul cu afaceri a.i. al Ambasadei României la Londra, care au evocat semnificaţia zilei de 23 August în istoria poporului român, precum şi progresele înregistrate de România în lupta pentru dezvoltarea şi afirmarea sa independentă.

Postul de radio Rabat a transmis un ciclu de emisiuni de muzică populară şi simfonică românească. În comentariul ce a însoţit emisiunea, s-a subliniat bogăţia, frumuseţea şi varietatea muzicii populare româneşti, precum şi contribuţia compozitorilor români la îmbogăţirea tezaurului creaţiei simfonice mondiale.

La Havana a fost inaugurată o expoziţie de fotografii „Imagini din România".

Criza de guvern din Italia

• Atentat asupra lui Flaminio Piccoli • Consultările lui Francesco Cossiga

Preşedintele Consiliului Naţional al Partidului Democrat-Creştin din Italia, Flaminio Piccoli, a fost ţinta unui atentat eşuat care a vut loc joi seara în plin centrul Romei. Un agent din escorta liderului democrat-creştin a fost atins de gloanţe, dar, după operaţia la care a fost supus la spital, starea sănătăţii sale nu este apreciată ca fiind gravă.

Potrivit poliţiei din Roma, un grup de persoane au deschis focul de arme automate asupra automobilului preşedintelui democraţiei creştine, gloanţele atingînd faţada sediului partidului, unde avea loc o reuniune a conducerii sale, şi au perforat, totodată, automobilul lui Flaminio Piccoli, care, în acel moment, nu se găsea în interior. Atentatorii au reuşit să dispară la bordul a două automobile fără ca barajele organizate şi cercetările poliţiei să ducă la arestarea lor.

Atentatul se produce în plină criză politică, la cîteva ore după desemnarea lui Francesco Cossiga ca prim-ministru. Cossiga a fost ministru de interne în guvernul democrat-creştin condus de Andreotti în timpul afacerii Aldo Moro.

În tentativa de a pune capăt crizei guvernamentale ce durează din luna ianuarie a.c., noul prim-ministru desemnat al Italiei, Francesco Cossiga, a început vineri consultările cu delegaţiile partidelor politice italiene.

Cossiga este cel de-al patrulea premier desemnat de şeful statului, după eşecul tentativelor lui Andreotti, Craxi şi Pandolfi de a forma un guvern.

Într-un articol „L'Unita", organul P.C. Italian, subliniază: „Comuniştii îşi menţin fermă propunerea pentru un guvern de reală solidaritate democratică, spre a ţine în friu criza şi a îndrepta ţara pe calea unei profunde innoiri". După ce subliniază că în cadrul convorbirilor pe care le vor avea cu Cossiga, comuniştii se vor comporta cu cel mai înalt simţ de răspundere, „L'Unita" scrie că „poziţia P.C.I. nu reprezintă un scop în sine. Ea este în funcţie de obiectivul nostru politic, acela de a crea condiţiile unui guvern care să angajeze întreaga stîngă".

Spre o recesiune gravă în S.U.A.?

Un raport elaborat de economişti americani aparţinînd unor agenţii guvernamentale apreciază că fenomenele recesioniste cu care este confruntată economia Statelor Unite vor fi mult mai grave decît arătau ultimele previziuni întocmite de guvern la 12 iulie a.c.

Între altele, în raport se estimează că rata şomajului va atinge pînă la sfîrşitul anului 1980 nivelul de 8,2 la sută, ceea ce în cifre absolute reprezintă circa 8 milioane de şomeri. În previziunile guvernamentale, se estima o rată a şomajului de 6,9 la sută din totalul forţei de muncă, respectiv 7 milioane de şomeri. Studiul apreciază că preţurile de consum vor creşte cu 11 la sută în acest an şi cu 9 la sută în 1980, iar rata creşterii economice reale va scădea cu 1,4 la sută în anul în curs. În final, raportul apreciază că relansarea activităţilor economice ar putea începe abia în aprilie 1980, în timp ce previziunile guvernamentale arătau că debutul acestei perioade urma să aibă loc cu cîteva luni mai devreme.

TINERETUL LUMII

MAREA BRITANIE

Tinerii în faţa unui viitor incert

„Tabloul problemelor economice şi sociale ale guvernului (britanic) se complică în această vară odată cu intrarea pe piaţa muncii a unui număr record de 690 000 absolvenţi" scria recent într-un articol intitulat „TINERII ÎN FAŢA UNUI VIITOR INCERT" publicaţia insulară „THE OBSERVER". Perspectivele de a ocupa un loc de muncă cît de cît corespunzător pregătirii lor — arăta săptămînalul — sînt şi mai descurajatoare anul acesta în insulele britanice decît în anii precedenţi. Chiar un sondaj guvernamental efectuat recent a relevat că a scăzut cu circa 20 la sută numărul locurilor de muncă oferite tinerilor în cadrul marilor unităţi productive. Explicaţia oficială este că economia resimte o puternică presiune recesionistă, întîlnită deopotrivă şi în celelalte state occidentale. Astfel, numai în ţările membre ale Pieţei comune sînt înregistraţi oficial circa 7 milioane şomeri, iar aceasta de mai multă vreme.

În Marea Britanie, unde în prezent sînt circa 1,5 milioane şomeri, la orizontul anului 1980 se întrevede, potrivit expresiei ziarului „THE GUARDIAN", „spectrul celor 2 milioane de şomeri". Oficiile pentru forţa de muncă înregistrează actualmente peste 36 la sută tineri, din numărul total al şomerilor. Diagrama folosirii forţei de muncă consemnează însă, din 1974 şi pînă în prezent, o creştere de 139 la sută a şomajului total şi de 757 la sută a aceluia din rîndul tinerilor.

Specialiştii consideră că în unele zone industriale din Anglia, precum Newcastle, Liverpool şi Glasgow mai mult de jumătate din absolvenţii din acest an vor fi încă în căutarea unui loc de muncă la sfîrşitul anului, deşi în anii precedenţi 80 la sută din ei găseau de lucru, fie şi temporar.

Arătînd că nu este vorba de o sincopă trecătoare în funcţionarea mecanismului utilizării forţei de muncă, Ray Hurst, funcţionar al unei agenţii de recrutare a cadrelor tinere recunoştea: „Vom fi puşi în faţa unei situaţii extrem de grave în următoarele luni, iar anul viitor situaţia va deveni catastrofală". Circumstanţă agravată — consideră el — de reducerea activităţii unor astfel de instituţii de recrutare precum „Youth Opportunities Programme" şi „Special Temporary Employment Programme". Oricare ar fi cauzele invocate oficial — recesiune, creşterea preţului la petrol, scădere a investiţiilor etc. — fapt este că absolvenţii se vor afla într-o postură de incertitudine şi provizorat, vor suporta traumele acestei aşteptări. Pentru că fundamentul acestei situaţii îl formează ceea ce publicaţia „ECONOMIE ET POLITIQUE" numea „costul social al austerităţii", subliniind că „inutilizarea completă a forţei de muncă tinde să devină un fenomen naţional pe care nici cea mai prosperă dintre regiunile ţării nu-l poate evita". Iar ziarul „THE MORNING STAR" aprecia că una din cauzele recente ale situaţiei este recesiunea şi reducerea cheltuielilor publice, arătînd însă că este vorba de o „situaţie fără ieşire", care ţine de structura însăşi a societăţii capitaliste britanice.

Îngrijorarea faţă de perspectiva îmbunătăţirii actualei situaţii era observată şi de John Monks, şef al departamentului pentru relaţii industriale al Congresului Sindicatelor Britanice (T.U.C.), care remarca: „Măsurile guvernului, aşa cum pot fi întrevăzute din cifrele bugetare, creează o perspectivă depresivă pentru absolvenţi".

ŞTEFAN NICOLAE

Angola a adresat Consiliului de Securitate o cerere privind achitarea de către Republica Sud-Africană a unor despăgubiri pentru daunele provocate de raidurile forţelor militare sud-africane asupra teritoriului angolez în ultimii trei ani. În documentul prezentat Consiliului de Securitate se relevă că în perioada martie 1976 — iunie 1979, forţele militare sud-africane au ucis 570 cetăţeni angolezi, 813 refugiaţi din Namibia şi Rhodesia, inclusiv femei, copii şi bătrîni, şi au rănit 691 angolezi şi 1 221 refugiaţi.

ORIENTUL MIJLOCIU

Atac militar israelian în sudul Libanului

BEIRUT — Localitatea Kaoukaba şi satele învecinate Qillaya şi Zillaya situate în sectorul oriental al sudului Libanului, unde staţionează un detaşament al armatei libaneze, au fost, în noaptea de joi spre vineri, ţinta unui atac militar israelian — a anunţat postul de radio Beirut.

În acelaşi timp, artileria israeliană a bombardat satele Yohmor şi Sohmor, în vestul cîmpiei Bekaa, precum şi podul de pe fluviul Hasbani din sectorul de est. Vedete israeliene au bombardat o tabără de refugiaţi palestinieni de la Bourj al Emali, situată la cîţiva kilometri sud de oraşul-port Tyr. Bombardamentele, care au durat o oră, au provocat pagube materiale considerabile. În acelaşi sector a fost bombardată şi tabăra palestiniană de la Rachidieh, de către artileria israeliană şi cea a forţelor creştine secesioniste.

Potrivit agenţiilor France Presse şi A.P., comunicate militare difuzate la Tel Aviv confirmă lansarea de către forţele israeliene a unor atacuri armate în sudul Libanului, în noaptea de joi spre vineri.

TEL AVIV — Brian Urquhart, secretar general adjunct al O.N.U., a avut joi o întrevedere cu Ezer Weizman, ministrul israelian al apărării. În cursul convorbirii a fost abordată, între altele, situaţia din sudul Libanului.

WASHINGTON — Purtătorul de cuvînt al Departamentului de Stat, Hodding Carter, a recunoscut că eforturile diplomatice depuse pentru a-i atrage pe palestinieni la negocierile de pace cu privire la Orientul Mijlociu nu fac prea mari progrese — informează agenţia Associated Press. Administraţia americană —a spus el — este convinsă că palestinienii trebuie să aibă un cuvînt de spus la instituirea unui organism de autoguvernare pe malul occidental al Iordanului şi în Gaza, precizînd, în context, că este exclusă posibilitatea ca palestinienii să participe la convorbiri prin reprezentanţii din afara Organizaţiei pentru Eliberarea Palestinei (O.E.P.). Administraţia Carter — a subliniat el — nu va negocia cu O.E.P. atîta timp cît aceasta nu acceptă rezoluţia O.N.U. nr. 242.

PE SCURT • PE SCURT • PE SCURT • PE SCURT • PE SCURT

DEMISIE DIN NOUL GUVERN INDIAN

Ministrul justiţiei în noul guvern indian, H. R. Khanna, şi-a prezentat demisia sa primului ministru Charan Singh, informează agenţia de ştiri „Press Trust of India" (PTI).

Pe de altă parte, agenţia PTI informează că fostul preşedinte al Curţii Supreme, Hidayatullah, urmează să fie ales vicepreşedinte al ţării. Potrivit sursei citate, Hidayatullah a fost desemnat „în unanimitate" candidat la acest post în urma unei reuniuni ţinute joi de către Charan Singh cu liderii mai multor partide de opoziţie.

TURNEUL MINISTRULUI DE EXTERNE JAPONEZ

Ministrul afacerilor externe al Japoniei, Sunao Sonoda, a revenit vineri la Tokio după un turneu de trei săptămîni efectuat în unele ţări vest-europene şi africane. Sunao Sonoda a vizitat Londra, Geneva — unde a participat la Conferinţa Naţiunilor Unite privind refugiaţii din Indochina — precum şi capitalele Olandei, Nigeriei, Coastei de Fildeş, Senegalului, Tanzaniei şi Kenyei.

● LOCUITORII micului oraş australian Esperance au hotărît să doneze Societăţii Geografice Naţionale din Statele Unite o bucată din laboratorul spaţial american Skylab, care a căzut pe una din plajele Australiei la 12 iulie a.c. Este vorba de un fragment din poliuretan, căptuşit cu fibre de sticlă, care, potrivit precizărilor specialiştilor americani, a servit ca bară de sprijin în cabina de lucru a laboratorului. Esperance a fost singurul centru populat care a nimerit pe traiectoria de cădere a vehiculului spaţial american.

MEDICAMENT PERICULOS

Un tribunal din Osaka a condamnat şase companii producătoare de medicamente la plata unor despăgubiri totalizînd 893 milioane yeni (4,1 milioane dolari) victimele unei boli nervoase provocate de administrarea unui medicament destinat combaterii tulburărilor digestive. Producţia medicamentului incriminat — numit „Quinoform" — a fost întreruptă în 1970, dar aproximativ 11 000 de persoane care au utilizat acest produs au contractat o maladie care poate cauza orbirea.

DE 160 DE ZILE ÎN COSMOS

Programul de cercetări tehnice şi ştiinţifice la bordul complexului spaţial „Saliut-6" — „Soiuz" se apropie de sfîrşit, anunţă agenţia TASS. Una din ultimele lucrări pe care o vor executa cosmonauţii Vladimir Liahov şi Valeri Riumin este aceea legată de folosirea radiotelescopului „KRT-10". Vineri, cu ajutorul acestui instrument, s-a realizat radiocartografierea unor zone ale suprafeţei Pămîntului.

După 160 de zile de activitate în spaţiul cosmic, cei doi cosmonauţi se simt bine.

● SENATUL AMERICAN a confirmat numirile lui Paul Volcker şi William Miller în calitate de preşedinte al Rezervelor Federale şi, respectiv, ministru al trezoreriei.

Volcker succedă lui Miller în fruntea Băncii Centrale a S.U.A., în vreme ce Miller preia, la rîndul său, conducerea Ministerului Trezoreriei, deţinută pînă la remanierea guvernamentală de luna trecută de Michael Blumenthal.

În întreaga lume: CRIZA DE ENERGIE — o realitate dură, imposibil de ignorat!

Resurse energetice pe lîngă care am trecut fără să le observăm

În faţa realităţilor crizei energetice mondiale, reacţiile merg de la pesimismul cel mai sumbru, pînă la optimismul exagerat, nejustificat. Presa scrisă, ca şi radioteleviziunea ne aduc zilnic ştiri privind preocupările şi măsurile adoptate deja în diferite ţări în vederea găsirii unor soluţii pentru a contracara efectele nefavorabile ale crizei energetice. Nu există, practic, nici o ţară în lume, fie ea bogată sau săracă, superdezvoltată sau subdezvoltată, capitalistă sau socialistă, care să nu resimtă într-o măsură mai mare sau mai mică efectele ei imediate: penuria de combustibil şi creşterea preţurilor acestora. Desigur, există un număr de ţări, mari exportatoare de petrol, membre ale O.P.E.C., care într-o perspectivă relativ scurtă de timp vor putea obţine venituri considerabile de pe urma petrolului. Dar nici măcar aceste ţări, avînd în vedere caracterul epuizabil al resurselor de hidrocarburi — petrol sau gaze naturale — nu pot să nu începă să fie preocupate de crutarea rezervelor de care dispun în prezent, pentru a le utiliza drept materii prime pentru o industrie prelucrătoare pe care de-abia astăzi şi-o construiesc.

Preocupările pentru contracararea vicisitudinilor crizei energetice se îndreaptă atît spre căutarea de soluţii imediate, cît şi spre punerea în valoare, într-o perspectivă de timp de cel puţin cîţiva ani, a unor surse şi forme alternative de energie. Reperăm acum resurse energetice pe lîngă care am trecut timp de generaţii fără să le observăm. Aşa cum se exprima o revistă străină, descoperim zilnic adevărate zăcăminte de petrol constînd în primul rînd în economisirea şi conservarea energiei sub toate formele în care o utilizăm, începînd cu izolarea termică a clădirilor, folosirea luminii naturale, utilizarea raţională a aparatelor şi maşinilor consumatoare de energie, adaptarea produselor în funcţie de restricţiile energetice etc.

După cum s-a arătat şi în coloanele acestui ziar, într-o serie de state, în primul rînd în cele capitaliste dezvoltate, cu accentuatele lor înclinaţii energofage, criza energetică va conduce la încetinirea activităţii economice, cu perspectiva apropiată de a mări şomajul şi a accentua contradicţiile sociale.

Întrucît actualul şoc energetic intervine în momentul în care ţara noastră, întregul popor, dezbat proiectul de Directive ale Congresului al XII-lea al Partidului Comunist Român, este, desigur, necesar să considerăm conservarea energiei, economisirea acesteia în toate domeniile ca imperativ esenţial în evaluarea tehnico-economică a soluţiilor pentru îndeplinirea tuturor activităţilor, fiind evident faptul că există un comandament în acest sens, dictat de situaţia actuală pe plan internaţional, în condiţiile menţinerii ritmului ridicat de creştere a economiei, aşa cum prevăd Directivele.

Un comentariu succint, deosebit de plastic şi grăitor al caricaturistului ziarului american „The Detroit News" referitor la criza de petrol: „COMEMORARE !"

Economisirea energiei — cea mai importantă soluţie pe termen scurt

Problema economisirii resurselor energetice este abordată atît pe plan internaţional, cît şi în ţara noastră, evidenţiindu-se în acest domeniu o seamă de soluţii, printre care enumerăm cîteva mai jos:

● realizarea unor schimbări radicale în balanţa energetică a ţărilor, în sensul creşterii ponderii cărbunilor în producţia de energie electrică, ca şi al utilizării într-o măsură cît mai mare — după posibilităţile locale — a hidroenergiei;

● punerea în valoare a unor resurse alternative de energie, aşa cum sînt energia nucleară, solară, a apelor termale, a valurilor marine etc;

● reorientarea structurilor productive, în sensul dezvoltării ramurilor cu un consum redus de energie şi reducerii ponderii ramurilor care sînt mari consumatoare de energie;

● reanalizarea şi adaptarea tehnologiilor utilizate în economie la restricţiile impuse de penuria de energie şi costul ei în continuă creştere, reducerea ponderii produselor energointensive şi înlocuirea unor tehnologii, maşini şi utilaje care au randamente scăzute de transformare energetică cu altele care să consume mai puţină energie;

● intensificarea preocupărilor şi a cercetărilor ştiinţifice pentru recuperarea şi valorificarea resurselor energetice secundare, ca şi pentru conservarea energiei sub toate formele sale.

Imperative în faţa economiei româneşti

Nu vom repeta aici măsurile concrete întreprinse în alte ţări pentru a face faţă efectelor nefavorabile imediate ale penuriei de energie şi creşterii vertiginoase a preţurilor internaţionale, întrucît ele au devenit cunoscute. Vom arăta numai că România, care este ţară în curs de dezvoltare, are un consum de energie pe locuitor mare, mai mare decît al multora dintre ţările dezvoltate ale lumii, ca de exemplu Austria, Elveţia, Italia, Japonia etc. În acelaşi timp, consumul specific de energie în kg echivalent cărbune pe un dolar din produsul naţional brut (PNB) este încă sensibil mai ridicat în ţara noastră decît în ţările dezvoltate. Astfel, în timp ce România are un consum specific de energie de 3,140 kg pe un dolar din PNB (în 1975), ţările dezvoltate au un consum specific mai redus: Austria 0.729; Marea Britanie 1.369; Danemarca 0,757; Cehoslovacia 2,003; Franţa 0.649; R.F. Germania 0.795; Elveţia 0,415. Nu se poate să nu fim preocupaţi de faptul că în ţara noastră se consumă mai multă energie decît în alte ţări. Desigur, nu vom putea ajunge peste noapte la un consum specific de energie aşa cum au cele mai economicoase ţări dezvoltate în acest domeniu. Este necesar însă, aşa cum a subliniat în repetate rînduri tovarăşul Nicolae Ceauşescu, să trecem cît mai curînd la gospodărirea mai chibzuită a energiei, atît la locul de muncă — în fabrici, pe ogoare, în birouri —, cît şi în viaţa de toate zilele, pe stradă sau acasă.

ROMÂNIA — O CONCEPŢIE RAŢIONALĂ, VALOROASĂ ÎN PROBLEMELE ENERGIEI

În contextul variatelor experienţe naţionale privind contracararea efectelor nefavorabile ale crizei energetice mondiale actuale asupra tuturor statelor, asupra întregii economii mondiale, se desprinde prin valoarea sa contribuţia României la soluţionarea problemelor ridicate de criza energetică. Cîteva precizări preliminare în acest sens sînt necesare. Energetica românească nu a fost surprinsă în stare nepregătită de agravarea crizei energetice cronice, nici în acest an, după majorările în mare proporţie ale preţurilor ţiţeiului şi nici chiar în 1973, cînd economia mondială a suferit primul mare şoc energetic. Economisirea energiei, conservarea acesteia, utilizarea ei raţională şi chibzuită au stat în atenţia politicii energetice a statului nostru chiar şi înainte de anul 1973. În orientările privind politica energetică în economie, tovarăşul Nicolae Ceauşescu a indicat nu o dată necesitatea reducerii consumurilor energetice, a economisirii energiei în toate domeniile. O altă precizare: pe vremea cînd în deceniul al şaselea unele state europene dezvoltate îşi închideau minele de cărbuni, ce apăreau ca nerentabile în raport cu petrolul accesibil în cantităţi nelimitate şi la preţuri scăzute, în ţara noastră se intensificau cercetările pentru descoperirea şi punerea în valoare a zăcămintelor de cărbune, chiar a celor de lignit inferior din Oltenia.

Dr. AUREL GHIBUŢIU

IRONIA BARILILOR...

Iată două telefotografii transmise la un interval de cîteva minute din puncte diferite ale globului şi ilustrînd o realitate cu impact planetar.

Acest lucrător la o staţie de benzină din Milano, aparent nonşalant, urmăreşte în ziar „bursa combustibilului" în Italia. Este vorba de o hartă, impusă de actuala situaţie energetică, pe care sînt marcate staţiile de benzină... deschise. Sloganul zilei „Niente benzina", cu riscul cert de a fi al lumii şi anului, face inconjurul multor ţări europene. Situaţia de dincolo de ocean este şi mai mohorîtă: o bună parte a high-life-ului care altfel şi-ar consuma nopţile albe aspirînd vapori de şampanie se aşază, cuminte, la coadă, în speranţa că odată cu venirea zorilor, „plinul" limuzinelor va putea deveni realitate.

Un sondaj recent demonstrează că în Italia turiştii şi-au consumat mai mult timp la cozile pentru benzină decît în muzee... Evident, arta se consumă în linişte, şi liniştea fără benzină nu s-a inventat încă.

Şi în timp ce pe pămînt lupta pentru un strop de benzină a căpătat forme derutante, în mare, vedeţi a doua telefotografie, se scurg, cu o precipitaţie trufaşă, 3,5 milioane de barili de petrol care au format o peliculă de 15 mile lungime şi 2,5 mile lăţime. Această peliculă este consecinţa simplă a ciocnirii în largul Mării Caraibilor, în dreptul statului Trinidad-Tobago, a două superpetroliere încărcate cu ţiţei: „Algean Captain" şi „Atlantic Express".

Culmea, paralel cu acest dezastru, un altul şi mai opulent ameninţă litoralul mexican. În largul coastei Yucatan, petrolul continuă să se răspîndească, ca urmare a erupţiei sondei „Ixtoc One", aflată la nord-vest de portul mexican Ciudad del Carmen. În momentul fotografierii, pelicula de petrol atinsese 480 de kilometri de-a lungul Golfului Mexic şi poluase coasta Yucatan pe o lungime de 40 km. Dimensiunile poluării au depăşit pe cele provocate de eşuarea petrolierului „Amoco Cadiz" în martie 1978...

Ce ironie devastatoare, ce straniu contratimp sau, mai degrabă, ce greşeală minusculă, dar cu efecte ireparabile, poate justifica coliziunea celor două petroliere gigant şi erupţia unei sonde de petrol acum, cînd s-ar oferi... regate pentru un strop de benzină?

DELIA BUDEANU

„Atlantic Empress", care se mai afla încă în flăcări după o ciocnire petrecută cu două săptămîni în urmă în Marea Caraibilor, s-a scufundat, în noaptea de joi spre vineri, în apropiere de Tobago, în urma unei puternice explozii. Este cel mai mare vas pierdut în întreaga istorie a navigaţiei.

REDACŢIA ŞI ADMINISTRAŢIA: Bucureşti, Piaţa „Scînteii". Tel: 17 60 10, 17 60 20. Abonamentele se fac la oficiile poştale şi difuzorii din întreprinderi şi instituţii — Tiparul: Combinatul Poligrafic „Casa Scînteii". Cititorii din străinătate se pot abona adresîndu-se la ILEXIM — departamentul export-import presă P.O. Box 136—137, telex 11226 Bucureşti, str. 13 Decembrie nr. 3.

40 362