

CHEMĂRI LA ÎNTRECERE

● ÎNTREPRINDEREA FORESTIERĂ DE EXPLOATARE ȘI TRANSPORT PITEȘTI ● ÎNTREPRINDEREA DE MATERIE DE CONSTRUCȚII ROMAN ● INSTITUTUL DE PROIECTARE „PROIECT” — BUCUREȘTI ● ÎNTREPRINDEREA POLIGRAFICĂ IAȘI ● ÎNTREPRINDEREA DE INDUSTRIALIZAREA CĂRNII CONSTANȚA ● STAȚIUNEA PENTRU MECANIZAREA AGRICULTURII CIORĂȘTI, JUDEȚUL VRANCEA ● UNIUNEA JUDEȚEANĂ A COOPERATIVELOR MESTESUGĂREȘTI COVASNA ● ÎNTREPRINDEREA JUDEȚEANĂ DE GOSPODĂRIE COMUNALĂ ȘI LOCATIVĂ SUCEAVA ● INSPECTORATUL SILVIC JUDEȚEAN MUREȘ ● UNIUNEA JUDEȚEANĂ A COOPERATIVELOR DE CONSUM ARAD ● DIRECȚIA JUDEȚEANĂ DE POȘTĂ ȘI TELECOMUNICAȚII PRAHOVA

ÎN PAGINA A 2-A

Științea tineretului

ORGAN CENTRAL AL UNIUNII TINERETULUI COMUNIST

In întâmpinarea Congresului Frontului Unității Socialiste

Un cadru al noului și modalitatea concretă de sondare a lui: SPCISOT

Unul din obiectivele esențiale ale programului de dezvoltare a României în anii următori îl reprezintă afirmarea revoluției tehnico-stiințifice în toate domeniile de activitate. Deceniul viitor va fi, așa cum sublinia de la tribuna Congresului al XII-lea tovarășul Nicolae Ceaușescu, „cu adevărat deceniul științei, tehnicii, calității și eficienței”. În acest context, dezvoltarea învățământului pe baza celor mai noi cercuiri ale științei și tehnicii, politizarea și integrării strinse cu producția și cercetarea, organizarea temeinică a calificării forței de muncă, perfecționarea pregătirii profesionale a tuturor oamenilor muncii își relevă funcția motrice care le este rezervată în procesul de dezvoltare a patriei noastre, în asigurarea condițiilor necesare trecerii României la un nivel mediu de dezvoltare. Fiind un obiectiv care deschide prezentului largi perspective, ni se pare firesc să înțelegem că ne aflăm în fața unui ansamblu de probleme în care tinerii au în mare măsură un cuvânt de spus. Cum este abordată problematica integrării tineretului și a perfecționării pregătirii sale profesionale la nivelul unui sector bucurăsean unde își desfășoară activitatea cîteva unități reprezentative ale economiei noastre naționale? Dar la nivelul unei mari uzine? Pentru a afla răspunsul la prima întrebare ne-am adresat tovarășului Carolică Vasile, prim-secretar al Comitetului de partid al sectorului 3.

tineri, pregătiți în școlile profesionale, liceele industriale sau calificați direct la locul de muncă. Există numeroase întreprinderi unde tineretul deține o pondere însemnată. Rezultatele bune înregistrate de întreprinderi ca „23 August”, I.M.L.A.B., „Policolor” și altele încorporează organic și eforturile tineretului. Ținând cont de modul în care contribuie la realizarea și

mare față de tineri, să fie repartiți pe lângă oameni cu o bogată experiență și o conduită exemplară, buni meseriași capabili să le însușească cultul muncii. Mai multă grijă în a le asigura un loc de muncă pe măsura capacității lor. Trebuie să purtăm periodic discuții cu acești tineri asupra problemelor lor de muncă și viață pînă la integrarea lor deplină în colectiv.

O VALOROASĂ INITIATIVĂ A TINERILOR DE LA „23 AUGUST” — SECȚIA DE PROIECTARE, CERCETARE ȘI INGINERIE SPECIALIZATĂ ÎN OPERAȚII TEHNOLOGICE

dépășirea sarcinilor de plan se poate spune că există o bună integrare a tineretului în producție cu unele aspecte specifice. Se manifestă, uneori cu o frecvență îngrădurătoare, o fluctuație a forței de muncă, provenind mai ales din rîndul tineretului. Sunt mai mulți specialiști. Cei mai mulți sînt tineri din alte județe care se pregătesc în București și după fiind dezvoltare impetușă a localității sau județului unde s-au născut se întorc și muncesc acolo. Este un proces firesc. Este și o mîndrie pentru uzinele și școlile noastre. Mai există din păcate și unii tineri care se plimbă dintr-un sector în altul, fără un țel precis, dintr-o parte care mulți se întorc adesea de unde au plecat. Această problemă a fluctuației pune noi sarcini în fața organizațiilor de partid, sindicat și U.T.C. Trebuie să manifestăm o grijă mai

Calificarea și perfecționarea tineretului, ca și a tuturor oamenilor muncii vor trebui să se materializeze ceea ce arăta tovarășul Nicolae Ceaușescu la deschiderea cu ocazia muncii de la Uzina „23 August”, din februarie 1979, și anume un nivel ridicat de competență în condițiile unei economii moderne. Peste 13 miliarde lei vor fi investiți în cincinalul viitor pentru dotarea și modernizarea cu mașini și utilaje de înaltă productivitate. În 1981-1985, în sectorul 3 se vor construi peste 37 000 apartamente, 22 noi școli de clasă, 49 de clinice de familie, vor fi create 2 500 locuri în grădinițe. Etna punctul de vedere al dezvoltării urbane, în cincinalul următor — așa cum sublinia tovarășul Nicolae Ceaușescu la Conferința organizată municipal de partid București — va fi subordonată în linii generale problema locuințelor, asigurându-se tuturor oamenilor muncii condiții bune de locuit. În același interval, în sectorul 3 se vor crea peste 30 000 locuri de muncă în urma

DORU MIELCESCU
(Continuare în pag. a III-a)

Satul — șantier al muncii avîntate

Cam tai curbe dintr-o Spărtășă și Codrești spre Ciocîrți, n-aveți să zici că-i trecut podul Măldăreșilor, că-i un bărdan cauter, sermilor, se lăcuie, vîscobul răbănzăndu-se într-oțelnic pentru crîșta rîului. Peste ploșcoppele terose de mers, satul se așază în secolanta cîmpie ca o oază în care își trage răsuflarea.

Acum, în aceste zile de sărbătoare activitate depășită, gîlțari de albi nori, de la-nel Anina, Cristian Alinaș, și Bada Neagra, membri ai organizației proprii a F.U.S. din sat. Pentru că direcțiile Congresului al XII-lea cu stabilirea unei revoluții în agricultură, în mînturarea împinșat pînă la capăt, șefii Armeei nr. 5 a C.A.P. Măldăreș, a fost firesc ca pe agenda de lucru a multor organizații ale F.U.S. să figureze mînturii care să mîntur cu organismul șefilor aceste decizii.

D. I. DENCA

(Continuare în pag. a III-a)

ș-o, trînturile ajung la strîșină. Remarcăm activitatea depășită, gîlțari de albi nori, de la-nel Anina, Cristian Alinaș, și Bada Neagra, membri ai organizației proprii a F.U.S. din sat. Pentru că direcțiile Congresului al XII-lea cu stabilirea unei revoluții în agricultură, în mînturarea împinșat pînă la capăt, șefii Armeei nr. 5 a C.A.P. Măldăreș, a fost firesc ca pe agenda de lucru a multor organizații ale F.U.S. să figureze mînturii care să mîntur cu organismul șefilor aceste decizii.

D. I. DENCA
(Continuare în pag. a III-a)



Întreprinderea de utilaj petrolier Tirgoviște: „O generație deprinde tainele meseriei”
Foto: GHEORGHE CUCU

ANUL DECISIV AL CINCINALULUI

priorități • preocupări • inițiative

CHIMIA — O INDUSTRIE FĂRĂ DEȘEURI!

Economia noastră a atins un asemenea nivel de dezvoltare și este într-o asemenea creștere încît devine clar că nu ne mai putem permite să consumăm oricîm și oricît, ocîlnic consumurile sfîrșite maxime. În acest context, una din probleme mai importante ale economiei și materiei prime este acțiunea de recuperare și reintroducere în circuitul economic a subproduselor și produselor uzate, provenite din activitatea productivă și de consum. Este vorba de o concepție cu caracter integrator, care presupune reconsiderarea locului și rolului acestor activități. O concepție care impune renunțarea cu desăvîrșire la noțiunea de produs inutilizabil. Designer, în paralel trebuie acționat ca alți vecinii instalații dar mai ales cele noi să fie dotate cu utilajele corespunzătoare pentru recuperarea tuturor subproduselor. Subliniind maximă importanță a acestei probleme, tovarășul Nicolae Ceaușescu sublinia în Raportul la cel de-al XII-lea Congres al partidului că, prin recuperarea tuturor subproduselor și materialelor scese din uz, se va acoperi cel puțin 40-50 la sută, iar în unele sectoare peste 50 la sută din necesarul de materii prime și materiale pentru consumul intern. Să reținem cîteva date care

subliniază, o dată în plus, necesitatea amplificării eforturilor pe aceste planuri: dacă la noi se asigură pe această cale 8 la sută din consumul de aluminiu, în țările dezvoltate această reprezentă 17-18 la sută, la uleiuri minerale raportul este 20 la 50-60 la sută; la anvelope recașitate de 12 la 20-25 la sută, la otel de 31 la 50-72 la sută, la plumb de 31 la 40 la sută. În acest spațiu chimia se constituie ca domeniul în care cele mai mari rezerve de valorificat. Realizările de pînă acum confirmă faptul că industria chimică contribuie nu numai la recuperarea propriilor resurse, dar și a celor din alte sfere de activitate. Astfel, institutele de cercetare au înscris pentru acest cincinal valorificarea aproape integrală a subproduselor și materialelor uzate. Avem acum la dispoziție, printr-un recent Decret al Consiliului de Stat, și un act normativ care statuează obligativitatea recuperării tuturor acestor materii și materiale, responsabilitățile ce revin în acest sens unităților economice, organelor centrale și locale. Un cadru în care inițiativele și experiența organizațiilor U.T.C. trebuie mult diversificate, pe măsura cerințelor impuse de dezvoltarea noastră economică.

Minerii din județele Prahova și Dimbovița desfășoară o susținută activitate pentru a asigura în mod ritmic aprovizionarea cu combustibil a termocentralelor de la Brazi și Doicești. La Filipești de Pădure și Ceptura, exploatari care și-au onorat de pe acum sarcinile pe întregul cincinal, cantitatea de cărbune extrasă în primele 12 zile ale noului an a întrecut de aproape două ori prevederile înscrise în plan. În același interval de timp, minerii de la Sotina au extras în plus, cu aceeași agregate, o cantitate de lignit echivalentă cu necesarul pentru realizarea, în cadrul termocentralelor, a unei producții de energie electrică de 2 milioane kilowatt/oră.

NOI MASINI TEXTILE

Pe planșetele proiectanților din cadrul întreprinderii IMATEX din Tg. Mureș prind contur două noi utilaje de mare complexitate și cu randament sporit. Este vorba de mașina de țesut neconvențională, dotată cu proiectil în locul suveicii clasice, și de mașina de țesut dublu plus pentru covoraș, ambele urmînd să se realizeze pentru prima oară în țara noastră. Noile mașini, avînd caracteristici tehnice similare produselor realizate de cunoscutele firme din străinătate, marchează trecerea de la familia mașinilor de țesut clasice, cu suveică, la mașini de mare randament, silențioase și cu gabarite reduse. Constructorii de la IMATEX din Tg. Mureș, care și-au propus să realizeze în actualul cincinal mai bine de 25 noi tipodimensiuni de mașini pentru țesut și bobinat fibre de în, cîneapă, bambac, fibre artificiale și pentru articole tehnice, continuă în ritm susținut activitatea de cercetare și înnoire a producției.

● Argumentele cercetării ● FOSFOGIPSUL — o „exploatare minieră la zi” insuficient utilizată ● La Combinatul siderurgic Borzești: în calcule, o economie de 40 milioane lei, în realitate... încă un apel la furnizorii de utilaje ● Experiiențe de generalizat — idei de valorificat: DANUVAL — un nou produs obținut din... subproduse
(ÎN PAGINA A III-A)

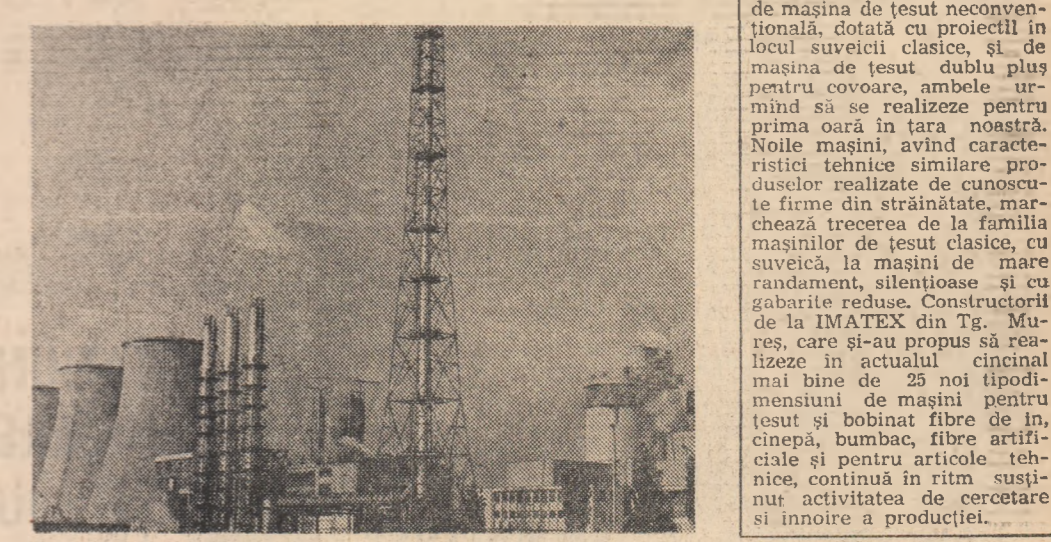

MIERCUREA CIUC — vederea a salilor construcției de locuințe
Foto: GH. CUCU

DIN SALA CONGRESULUI ÎN AMFITEATRELE MUNCII

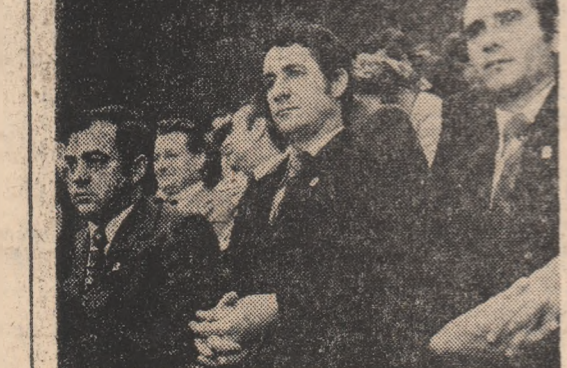

Zece ani, o viață de constructor

Zi de astîntică iarnă pe me-leaguri bistrifene. E frig și zăpada s-a întins în strît subțire peste pămîntul răscolit de bulldozere. Sistem în perimetrul platformei industriale, mai bine zis a viitoare platforme industriale, pentru că deocîndă se construiește intens, chiar și întreprinderile intrate cu doi-trei

ani în urmă în producție se află în plină dezvoltare, iar alte unități sînt în lucru și vor începe curînd să producă. În căușul, împreună cu Pavel Lorențiu, prim-secretar al comitetului municipal Bistrița al U.T.C., pe unul dintre constructorii, pe cel care își reprezentase pe comunitățile județului la marile forum al partidului — Congresul al XII-lea —, maestrul constructor Ioan Moldovan. Deși în cadrul grupului de șantier, care zidește aici o dimensiune nouă în geografia zonei

ROMULUS LAL
Fotografii de GH. CUCU și MIKLE LUDOVIC
(Continuare în pag. a V-a)

ETERNA TINEREȚE A POETULUI

La o sută treizeci de ani de la nașterea sa, Mihai Eminescu continuă să existe în conștiința noastră, a românilor, și a multor altor neamuri, ca o intruchipare a ideii inși de tinerete. Sentimentul unei meniri de o importanță epleșitoare și devotamentul fără margini față de ea — aspirația titanică spre desăvîrșire, „dorînd după ce-i mai mare-n astă lume (recitarea) — toate atributele destinului marelui poet sînt, în fond, atribute ale acestei vîrste pe care nu ne-o putem imagina — oricît de realisti și clarvăzatori am fi — decît inconjurată de o aură mitică. Și nici nu se poate ca Mihai Eminescu să configureze cu zîmbă de lumină a vieții sale un alt simbol, într-o țară în care s-a născut basmul tineretii fără bătrînețe și vieții fără de moarte, într-o țară al cărei popor a știut întotdeauna să renască după fiecare moment de împas și să se avînte în necuprînsul viitorului. Astăzi, cînd societatea

130 DE ANI DE LA NAȘTEREA LUI MIHAI EMINESCU

românească cunoaște foamea o asemenea renaștere, de o forță fără precedent, capacitatea operei eminesciene de a fi mereu vie, prezentă, insufletitoare se manifestă mai intens ca oricînd. Departate de a fi doar un strămos ilustru, Mihai Eminescu ne este un mare contemporan, măsură de aur a modului de a fi românesc, pildă de noblete a spiritului, exemplu care iradiază contaminant în sufletele celor tineri, în tot ceea ce este tînr în sufletele noastre. Poetul diu implicat în destiul poporului său, știind să învoce visător „surele văi de haos”, dar și să vorbească clar și răspicat despre realitatea socială imediată, el reprezintă un model de personalitate creatoare complexă, armonioasă. Omagierea lui nu este o simplă omagiere, ci un dialog, înfiorat într-adevăr de respect și de admirație, dar firesc și deschis, ca o perpetuă comuniune spirituală.

În pagina a IV-a: ● Citindu-l, azi, pe Eminescu ● IPOTEȘTI — Un sat în numele poeziei ● VERSURI de Adi Cusin, Lucian Avramescu

românească cunoaște foamea o asemenea renaștere, de o forță fără precedent, capacitatea operei eminesciene de a fi mereu vie, prezentă, insufletitoare se manifestă mai intens ca oricînd. Departate de a fi doar un strămos ilustru, Mihai Eminescu ne este un mare contemporan, măsură de aur a modului de a fi românesc, pildă de noblete a spiritului, exemplu care iradiază contaminant în sufletele celor tineri, în tot ceea ce este tînr în sufletele noastre. Poetul diu implicat în destiul poporului său, știind să învoce visător „surele văi de haos”, dar și să vorbească clar și răspicat despre realitatea socială imediată, el reprezintă un model de personalitate creatoare complexă, armonioasă. Omagierea lui nu este o simplă omagiere, ci un dialog, înfiorat într-adevăr de respect și de admirație, dar firesc și deschis, ca o perpetuă comuniune spirituală.



CHEMAREA LA ÎNTECERE

ÎNTEPRINDEREA FORESTIERĂ DE EXPLOATARE ȘI TRANSPORT PITEȘTI

către toate întreprinderile de exploatare și prelucrare a lemnului, de hirtie și celuloză

Angajați cu toate forțele în efortul general al întregului popor pentru înfăptuirea sarcinilor cuprinse în documentele celui de-al XII-lea Congres al P.C.R., a prețioaselor indicații date de secretarul general al partidului, tovarășul Nicolae Ceaușescu, cu privire la aplicarea fermă a noului mecanism economico-financiar și înfăptuirea autogestunii și autocontrolului muncitorilor, colectivul de oameni ai muncii de la întreprinderea forestieră de exploatare și transport Pitești cheamă la întrecere socialistă, pe anul 1980, toate întreprinderile forestiere de exploatare și transport, de prelucrare a lemnului, de hirtie și celuloză, angajându-se să îndeplinească următoarele obiective:

1. Depășirea indicatorilor de plan prin valorificarea superioară a masei lemnoase repartizată prin plan la: producția netă cu 10 milioane lei, producția marfă cu 26 milioane lei, iar la producția fizică, cu 6000 m.c. busteni pentru furnire și cherestea, mobilier din lemn în valoare de 7 milioane lei, 10.000 m.p. PAL, 3.500 m.c. cherestea, 10.000 m.p. usi-ferestre și 500 m.c. ambalaje; mașini și utilaje prin autofinanțare în valoare de milioane lei, productivitatea muncii, calculată pe baza producției nete va fi depășită cu 1 la sută. Aceste obiective vor fi realizate prin:

- 1. creșterea gradului de prelucrare a lemnului prin debotarea a 4.000 m.c. material lemnos resortat din lemnul subțire și calitativ inferior pentru sporirea producției de semifabricate și ambalaje;
- 2. valorificarea industrială a unui volum suplimentar de craie și lemn mărunt din exploatarea și fabricația de 5.000 m.c.;
- 3. modernizarea liniilor tehnologice din fabricile Argeș I, Tigovoie și Coțmeana, prin mecanizarea transporturilor interne și organizarea producției în flux continuu;
- 4. organizarea în spațiile existente ale fabricii de mobilă din Curtea de Argeș a unui atelier de sculptură în care se va realiza o producție suplimentară de 2 milioane lei.

2. Realizarea producției la un nivel tehnic și calitativ superior, prin:

- 1. respectarea disciplinei tehnologice, dotarea corespunzătoare cu SDV-uri și asigurarea ritmică a materiei prime și materialelor;
- 2. introducerea în fabricație a produselor de mobilier reproiectate în valoare de 16 milioane lei;
- 3. calificarea unui număr de 460 muncitori și perfecționarea pregătirii profesionale a unui număr de 1.600 oameni ai muncii;
- 4. Depășirea sarcinilor de livrare la export cu 1 milion lei valută, iar la fondul pieței cu 5 milioane lei.

3. Creșterea eficienței economice a întregii activități prin reducerea față de plan a costului de producție cu 1,5 milioane lei, din care cele materiale cu 1 milion lei și creșterea beneficiilor cu 2,5 milioane lei.

In acest scop se vor lua următoarele măsuri:

- 1. reconstruirea unor piese de schimb în valoare de 2 milioane lei și asimilarea unor piese de schimb în vederea reducerii importului cu 400 mii lei valută;
- 2. dezvoltarea bazei de întreținere și reparare a parcului auto și a mijloacelor de mecanizare pentru reducerea consumurilor de carburanți cu 40 tone;
- 3. Vom acționa pentru îmbunătățirea condițiilor de muncă și de viață a personalului muncitor, prin:

- 1. darea în folosință a două cămine de nefamilisti cu câte 92 locuri la U.P.E.T. Stăpileni și Curtea de Argeș, a creșei și căminului de copii cu 120 locuri la Stăpileni;
- 2. dezvoltarea rețelei de micro-cantine cu hrană caldă în exploatarea forestieră;
- 3. construirea unui număr de 6 micro-hidrocentrale electrice, folosind debitul apelor din bazinele forestiere pentru satisfacerea nevoilor grupurilor sociale din exploatare.

CONSILIUL OAMENILOR MUNCII, COMITETUL SINDICATULUI, COMITETUL DE PARTID, COMITETUL U.T.C. ÎNTEPRINDEREA DE MATERIALE DE CONSTRUCȚII ROMAN

către toate unitățile producătoare de materiale de construcții

Puternic mobilizați de istoricele documente aprobate de Congresul al XII-lea al P.C.R., Politburo și Biroul Politic și indicațiile și orientările date de tovarășul Nicolae Ceaușescu, secretarul general al partidului, și neprecupțind nici un efort pentru traducerea exemplară în viață a sarcinilor ce-i revin în acest an hotărâtor al cincinalului, oamenii muncii de la întreprinderea de materiale de construcții Roman cheamă la întrecere socialistă toate unitățile producătoare de materiale de construcții în vederea depășirii sarcinilor de plan pe anul 1980, cu următoarele obiective:

- 1. Depășirea producției industriale cu 6 milioane lei, concretizată în:
 - 1. 300 m.c. panouri mari pentru locuințe;
 - 2. 3 km. tuburi PREMIO echivalent 800 mm;
 - 3. 1 milion bucăți cărămizi și blocuri ceramice;
 - 4. 250 mii unități cablu de teracotă;
 - 5. 500 m.c. stâlpi L.E.A.;
 - 6. 100 tone confecții metalice pentru autoutilitare.
- 2. Depășirea valorii producției nete cu 14 milioane lei.
- 3. Livrarea suplimentară la fondul pieței a unor produse în valoare de 3 milioane lei.
- 4. Depășirea nivelului planificat al productivității muncii, calculată pe baza producției nete, cu 310 lei pe un om al muncii.
- 5. Reducerea consumurilor planificate de materii prime și materiale și obținerea pe această cale a unor economii de 70 tone ciment, 65 tone metal și 15 m.c. cherestea.
- 6. Depășirea cu 1 milion lei a planului de beneficii.
- 7. Reducerea termenului de atingeră a parametrilor tehnico-economici proiectați cu 30 de zile la linia de tuburi PREMIO 2 1000-1200 mm, obținându-se pe această cale un spor de producție în valoare de 1 milion lei.
- 8. Creșterea gradului de pregătire a cadrelor, prin calificarea a 400 muncitori, perfecționarea pregătirii profesionale a altor 400 de oameni ai muncii și calificarea a peste 100 de lucrători, urmând ca la finele anului 1980 ponderea personalului calificat în totalul oamenilor muncii din întreprindere să ajungă la 96,5 la sută.
- 9. Efectuarea a 30.000 ore muncă patriotică pentru reamenajarea unei microcantine cu 100 de locuri, a unor vestiare pentru 150 de locuri, a bazei sportive, precum și pentru realizarea programului de gospodărire și înfrumusețare a unității.

CONSILIUL OAMENILOR MUNCII, COMITETUL SINDICATULUI, COMITETUL DE PARTID, COMITETUL U.T.C.

INSTITUTUL DE PROIECTARE „PROIECT” — BUCUREȘTI

către toate institutele de proiectare județene

Animai de dorința fierbinte de a contribui la continua înflorire a patriei, însușiți de minunatele perspective deschise de Congresul al XII-lea al partidului, oamenii muncii de la Institutul de proiectare „PROIECT”-București acționează cu fermeitate pentru traducerea lor exemplară în viață, pentru a imprima o nouă calitate activității de proiectare. Cu hotărârea fermă de a traduce în viață programul privind construcția de locuințe, în Capitală, colectivul de oameni ai muncii din Institutul de proiectare „PROIECT”-București cheamă la întrecere socialistă, pe anul 1980, toate institutele de proiectare județene, propunându-și următoarele obiective:

- 1. Pregătirea cu 10 zile înainte de termenul stabilit prin plan a documentațiilor de execuție pentru 55.000 apartamente, reprezentând planul pe anul 1981 și frontal de lucru pentru 1981-1982.
- 2. Pregătirea documentațiilor către beneficiari înainte de termenul stabilit prin contracte, în medie cu 10 zile de proiect.
- 3. În vederea îmbunătățirii funcționalității apartamentelor și obținerea varietății arhitecturale, în condiții de creștere a industrializării și reducerii manoperei pe șantier, se vor elabora trei proiecte tip de locuințe în cadrul programului de tipizare.
- 4. Depășirea cu 4 la sută a planului de proiectare, prin utilizarea mai bună a capacității organizarea rațională a proceselor de proiectare, aplicarea pe scară mai largă a proiectelor tip și a procedurilor moderne de calcul.
- 5. Pentru reducerea consumurilor la materiale deficiente se vor extinde tehnologiile moderne de industrializare a execuției lucrărilor, care vor duce la o economie de 1.000 tone metal și 5.000 tone ciment.
- 6. Reducerea consumului de manoperă pe șantier, prin creșterea gradului de industrializare și extinderea volumului de beton armat prefabricat la 34 la sută din volumul total de beton armat din suprastructura construcțiilor de locuințe.
- 7. Pentru promovarea unei plastici arhitecturale, specifice obiectivelor importante ce se vor construi în următorii ani, vor fi adoptate soluții îmbunătățite pentru fațade, cu preluarea elementelor valoroase din patrimoniul arhitecturii cu specific național, care să poată fi realizate în condiții de productivitate sporită.
- 8. Ridicarea nivelului calitativ al proiectelor, astfel încât să se obțină calificativele „foarte bine” și „exceptional” pentru 80 la sută din proiecte.
- 9. Realizarea peste plan a unor beneficii în valoare de 500.000 lei.

CONSILIUL OAMENILOR MUNCII, COMITETUL SINDICATULUI, COMITETUL DE PARTID, COMITETUL U.T.C.

Ferm angajați pentru traducerea în viață a istoricelor hotărâri ale Congresului al XII-lea al P.C.R., mecanizatorii din Stațiunea pentru mecanizarea agriculturii Ciorăști, județul Vrancea, cheamă la întrecere socialistă pe anul 1980 toate stațiunile pentru mecanizarea agriculturii din țară, angajându-se să realizeze următoarele obiective:

- 1. Realizarea la un înalt nivel calitativ a tuturor lucrărilor agricole executate mecanizat, încadrându-le în perioadele agrotehnice optime, pentru depășirea producțiilor planificate la principalele culturi:
 - la cultura grâului cu 300 kg/ha, respectiv cu 7,8 la sută;
 - la cultura porumbului cu 1492 kg/ha, adică cu 34 la sută;
 - la cultura sfeclii de zahăr cu 5.000 kg/ha, respectiv cu 12,5 la sută;
 - la cultura florei-soarelui cu 300 kg/ha, respectiv cu 12,5 la sută.
- 2. Depășirea volumului de lucrări planificate pe anul 1980 cu un milion lei, prin diversificarea lucrărilor agricole și extinderea gradului de mecanizare.
- 3. Executarea de către mecanizatori a lucrărilor agricole în acord global la culturile de păioase și prășitoare, organizându-se în acest scop formații mari de lucru specializate.
- 4. Creșterea indicelui de utilizare a tractoarelor cu 50 ore, într-o mai bună organizare a activității în timp și folosirea eficientă a timpului de lucru.
- 5. Utilizarea rațională a forței de tracțiune a tractoarelor, prin agregarea de utilaje corespunzătoare, executându-se mai multe lucrări printr-o singură trecere, în vederea reducerii consumului specific de combustibil cu cel puțin 5 la sută.
- 6. Realizarea de economii în valoare de 330.000 lei, corespunzătoare reducerii cu 20 lei a cheltuielilor planificate la 1.000 lei vențuri, prin:
 - înfrumusețarea corespunzătoare a tractoarelor și mașinilor agricole și executarea de reparații în condiții de bună calitate, conform normelor tehnice, prelungind astfel durata de funcționare a utilajelor;
 - folosirea unui volum însemnat de piese de schimb reconstruite care să reprezinte cel puțin 10 la sută din consumul total;
 - reducerea consumului de energie electrică cu 5 la sută, realizându-se astfel economii de 2.900 kWh;

CONSILIUL OAMENILOR MUNCII, COMITETUL SINDICATULUI, COMITETUL DE PARTID, COMITETUL U.T.C.

7. Realizarea unui volum suplimentar de beneficii în valoare de 300 mii lei.

8. Perfecționarea pregătirii profesionale a cel puțin 160 oameni ai muncii, prin diferite forme de învățământ și calificarea unui număr de 25 mecanizatori.

BIRoul ORGANIZAȚIEI DE BAZA P.C.R., COMITETUL SINDICATULUI, COMITETUL DE PARTID, COMITETUL U.T.C.

ÎNTEPRINDEREA POLIGRAFICĂ IAȘI

către toate întreprinderile poligrafice

În dorința de a-și aduce o contribuție cât mai substanțială la realizarea sarcinilor stabilite de Congresul al XII-lea al partidului, oamenii muncii de la întreprinderea poligrafică Iași adresează cu entuziasm chemare la întrecere socialistă pentru depășirea planului pe anul 1980 tuturor întreprinderilor poligrafice, stabilind următoarele angajamente:

- 1. — Depășirea planului la producția netă și la producția globală cu 1,5 la sută.
- 2. — Realizarea unei producții fizice suplimentare de 1.000.000 colite, echivalentă cu 150.000 volume de cărți, îndeosebi prin reducerea consumului specific de hirtie.
- 3. — Creșterea, față de anul 1979, cu 1 la sută a indicelui de folosire al utilajelor de imprimare, ceea ce va permite realizarea unei producții suplimentare de 1.070.000 coli hirtie tiraj culoare.
- 4. — Întraga producție suplimentară se va realiza pe seama creșterii productivității muncii, care va crește cu 1.360 lei pe om al muncii.

5. — Reducerea cheltuielilor materiale planificate cu 0,3 la sută, printr-o mai bună gospodărire a materialelor prime, materialelor tehnologice, energiei și combustibilului.

6. — Ridicarea nivelului calitativ al producției, acționând, în principal, pentru: obținerea și regenerarea plăcilor bimetal; generalizarea autocontrolului în secții; ridicarea pregătirii cadrelor etc.

CONSILIUL OAMENILOR MUNCII, COMITETUL SINDICATULUI, BIRoul ORGANIZAȚIEI DE BAZA P.C.R., COMITETUL U.T.C.

ÎNTEPRINDEREA DE INDUSTRIALIZAREA CĂRNII CONSTANȚA

către toate întreprinderile din industria alimentară

În atmosfera de puternică emulație creatoare, de entuziasm și angajare politică fermă pentru transpunerea în viață a istoricelor hotărâri adoptate de cel de-al XII-lea Congres al partidului, colectivul de oameni ai muncii din întreprinderea de industrializarea cârnii Constanța adresează tuturor colectivelor de muncă din industria alimentară chemarea la întrecere socialistă pe anul 1980, angajându-se să realizeze următoarele obiective:

- 1. — Depășirea producției globale industriale planificate cu 2,6 la sută, respectiv cu 43 milioane lei și a producției fizice cu:
 - 210 tone preparate;
 - 200 tone conserve diverse;
 - 1.200 tone carne tranșată.
- 2. — Realizarea unei producții nete suplimentare de 4,2 milioane lei, respectiv 2,3 la sută peste plan prin:
 - creșterea indicelui planificat de valorificare a tonei de carne cu 1.050 lei;
 - creșterea randamentelor la tăierea animalelor în medie cu 0,5 la sută;
 - 3. — Reducerea cheltuielilor materiale la 1.600 lei producție marfă cu 2,7 lei, față de nivelul planificat.
 - 4. — Reducerea față de plan cu 2,7 la sută la consumul de combustibil și cu 1 la sută la energia electrică.
 - 5. — Depășirea planului la export cu 3,8 la sută pe seama realizării unor sortimente de produse care valorifică superior resursele de materii prime.

6. — Creșterea productivității muncii calculate pe baza producției nete cu 600 lei pe om al muncii, respectiv cu 2,5 la sută față de plan, prin elaborarea a 6 studii privind perfecționarea organizării producției și a muncii, care se va reflecta în îmbunătățirea normelor de muncă în acord în medie cu 4 la sută și a normelor de personal în medie cu 6 la sută, politicile de muncitorilor, mecanizarea unor operații de transport intern, extinderea expediției produselor în sistem palelizat și containerizat; creșterea cu 2 la sută a indicelui de utilizare a timpului de lucru al muncitorilor față de realizările anului 1979; perfecționarea pregătirii profesionale a peste 300 de oameni ai muncii.

7. — Realizarea unui beneficiu suplimentar în valoare de 3 milioane lei ca rezultat al sporirii rentabilității și eficienței economice a întregii activități.

8. — Realizarea unei calități corespunzătoare a produselor, diversificarea gamei sortimentale, care să satisfacă exigențele sporite ale beneficiarilor, prin:

- introducerea în fabricație a 15 noi produse. În special semipreparate culinare conservate prin frig, produse dietetice și pentru copii;
- extinderea rețelei proprii de magazine pentru desfacerea produselor și testarea preferințelor consumatorilor.

9. — Pentru îmbunătățirea condițiilor de muncă și de viață a personalului muncitor, cit și pentru înfrumusețarea întreprinderii:

- vom încheia, față de grafic, cu 3 luni mai devreme, acțiunea de sistematizare și igienizare a intrărilor;
- vom efectua un număr de 15.000 ore muncă patriotică.

CONSILIUL OAMENILOR MUNCII, COMITETUL SINDICATULUI, COMITETUL DE PARTID, COMITETUL U.T.C.

STAȚIUNEA PENTRU MECANIZAREA AGRICULTURII CIORĂȘTI, JUDEȚUL VRANCEA

către toate stațiunile pentru mecanizarea agriculturii

Ferm angajați pentru traducerea în viață a istoricelor hotărâri ale Congresului al XII-lea al P.C.R., mecanizatorii din Stațiunea pentru mecanizarea agriculturii Ciorăști, județul Vrancea, cheamă la întrecere socialistă pe anul 1980 toate stațiunile pentru mecanizarea agriculturii din țară, angajându-se să realizeze următoarele obiective:

- 1. Realizarea la un înalt nivel calitativ a tuturor lucrărilor agricole executate mecanizat, încadrându-le în perioadele agrotehnice optime, pentru depășirea producțiilor planificate la principalele culturi:
 - la cultura grâului cu 300 kg/ha, respectiv cu 7,8 la sută;
 - la cultura porumbului cu 1492 kg/ha, adică cu 34 la sută;
 - la cultura sfeclii de zahăr cu 5.000 kg/ha, respectiv cu 12,5 la sută;
 - la cultura florei-soarelui cu 300 kg/ha, respectiv cu 12,5 la sută.
- 2. Depășirea volumului de lucrări planificate pe anul 1980 cu un milion lei, prin diversificarea lucrărilor agricole și extinderea gradului de mecanizare.
- 3. Executarea de către mecanizatori a lucrărilor agricole în acord global la culturile de păioase și prășitoare, organizându-se în acest scop formații mari de lucru specializate.
- 4. Creșterea indicelui de utilizare a tractoarelor cu 50 ore, într-o mai bună organizare a activității în timp și folosirea eficientă a timpului de lucru.
- 5. Utilizarea rațională a forței de tracțiune a tractoarelor, prin agregarea de utilaje corespunzătoare, executându-se mai multe lucrări printr-o singură trecere, în vederea reducerii consumului specific de combustibil cu cel puțin 5 la sută.
- 6. Realizarea de economii în valoare de 330.000 lei, corespunzătoare reducerii cu 20 lei a cheltuielilor planificate la 1.000 lei vențuri, prin:
 - înfrumusețarea corespunzătoare a tractoarelor și mașinilor agricole și executarea de reparații în condiții de bună calitate, conform normelor tehnice, prelungind astfel durata de funcționare a utilajelor;
 - folosirea unui volum însemnat de piese de schimb reconstruite care să reprezinte cel puțin 10 la sută din consumul total;
 - reducerea consumului de energie electrică cu 5 la sută, realizându-se astfel economii de 2.900 kWh;

CONSILIUL OAMENILOR MUNCII, COMITETUL SINDICATULUI, COMITETUL DE PARTID, COMITETUL U.T.C.

7. Realizarea unui volum suplimentar de beneficii în valoare de 300 mii lei.

8. Perfecționarea pregătirii profesionale a cel puțin 160 oameni ai muncii, prin diferite forme de învățământ și calificarea unui număr de 25 mecanizatori.

BIRoul ORGANIZAȚIEI DE BAZA P.C.R., COMITETUL SINDICATULUI, COMITETUL DE PARTID, COMITETUL U.T.C.

7. Realizarea unui volum suplimentar de beneficii în valoare de 300 mii lei.

8. Perfecționarea pregătirii profesionale a cel puțin 160 oameni ai muncii, prin diferite forme de învățământ și calificarea unui număr de 25 mecanizatori.

BIRoul ORGANIZAȚIEI DE BAZA P.C.R., COMITETUL SINDICATULUI, COMITETUL DE PARTID, COMITETUL U.T.C.

UNIUNEA JUDEȚEANĂ A COOPERATIVELOR MEȘTEȘUGĂREȘTI COVASNA

către toate unitățile cooperative meșteșugărești

Angajați plener în transpunerea în viață a sarcinilor și obiectivelor celui de-al XII-lea Congres al Partidului Comunist Român, mobilizându-și întreaga capacitate și energie creatoare, Consiliul Uniunii Județene a Cooperativelor Meșteșugărești Covasna, în numele celor peste 4.000 cooperatori, al tuturor oamenilor muncii din cooperativele asociate, adresează uniunilor din întreaga țară, tuturor unităților cooperative meșteșugărești, chemarea la întrecere socialistă pentru îndeplinirea și depășirea sarcinilor de plan pe anul 1980, stabilindu-și următoarele obiective:

- 1. — Depășirea cu 6,3 la sută a planului la valoarea producției marfă și a prestărilor de servicii.
- 2. — Depășirea cu 9,3 la sută a planului la valoarea producției globale industriale.
- 3. — Depășirea planului producției fizice la următoarele sortimente: țesături din fire bumbac și tip bumbac cu 40 mii mp; țesături din fire lână și tip lână cu 80 mii mp; mobilier din lemn cu 2.000 mii lei și la tricotate cu 25 mii bucăți.
- 4. — Depășirea cu 1,6 la sută a planului de prestări servicii pentru populație. Reteaua prestatoare de servicii se va extinde cu încă 42 unități, amplasate, în special, în noile zone construite. Se vor introduce 25 de profile noi de servicii și mijloace moderne de servicii a populației.
- 5. — Depășirea cu 5,8 la sută a planului la livrări de mărfuri către fondul pieței.
- 6. — Depășirea cu 2,2 la sută a planului la desfacerea mărfurilor din rețeaua proprie. În acest scop, se vor înființa 3 unități de desfacere noi, se vor moderniza și reamenaja spațiile existente și se va dezvoltă comerțul stradal și prin tonete.
- 7. — Depășirea cu 4,7 la sută a planului la export.
- 8. — Dezvoltarea industriei mici și în cadrul acesteia, a producției de artă populară și artizanat; producția ce se va realiza prin muncă la domiciliu va deține o pondere de peste 18 la sută din totalul producției-marfă, valorificându-se materialele din resurse locale.

9. — Creșterea productivității muncii cu 5 la sută față de prevederile de plan, pe seama introducerii progresului tehnic, perfecționarea organizării conducerei producției și a muncii, îmbunătățirii disciplinei muncii.

10. — Îndeplinirea de folosire a utilajelor și creșterea cu 1,2 la sută iar cel al folosirii timpului de lucru cu 1,8 la sută.

11. — Reducerea față de plan cu 2,7 la sută la cheltuielile materiale cu 11 la sută, a cheltuielilor la 1.000 lei producție marfă cu 11 la sută și obținerea unui beneficiu peste plan de 6 milioane lei.

12. — Se vor economisi 120 MWh energie electrică și 100 tone combustibil convențional.

13. — Se va acționa pentru scutirea termenelor de punere în funcțiune a noilor capacități, cu 20-40 zile și a perioadei de realizare a activităților de servicii.

14. Se va acționa pentru realizarea integrată a planului de calificare și perfecționare profesională a personalului.

CONSILIUL UNIUNII JUDEȚENE A COOPERATIVELOR MEȘTEȘUGĂREȘTI COVASNA

ÎNTEPRINDEREA JUDEȚEANĂ DE GOSPODĂRIE COMUNALĂ ȘI LOCALITĂȚI SUCEAVA

către toate unitățile de gospodărie comunală și localităț

Hotărâți să facem totul pentru aplicarea în viață a programelor adoptate de Congresul al XII-lea al P.C.R. privind îmbunătățirea comunală a activității în domeniul gospodăriei de servicii către populație, al ridicării nivelului edificat-gospodăresc al localităților la cota exigențelor actuale colectivității întreprinderii județene de gospodărie comunală și localități Suceava, sub conducerea organizației de partid, cheamă la întrecere socialistă toate unitățile similare din țară, cu următoarele obiective:

- 1. Depășirea cu 5 la sută a planului de producție — prestații în activitatea de gospodărie comunală, localităț și prestații în construcții.
- 2. Extinderea și diversificarea prestațiilor de servicii pentru populație în domeniul gospodăriei comunală și locale, prin organizarea a 15 activități în 8 localități.
- 3. Extinderea rețelei de apă potabilă și a celei de canalizare cu 15 km.
- 4. Asigurarea condițiilor pentru deschiderea financiară investițiilor cu cel puțin 30 zile înainte de data planificată a începerii lucrărilor, asigurându-se darea în folosință a 2.650 apartamente și obiectivelor edilitar-gospodărești.
- 5. Reducerea efortului propriu de investiții cu 1 la sută pe seama maririi duratei de funcționare a utilajelor și instalațiilor, respectând graficele de întreținere și mărind ciclul de exploatare între două separații capitale.
- 6. La execuția lucrărilor de reparații și întreținerea fondului locativ de stat vom realiza o economie de 1 lei la sută de lei pret, de viz.

7. Realizarea de economii față de consumurile normale la: lemn cu 5 la sută, metal cu 2 la sută, ciment cu 3 la sută, energie electrică cu 2,5 la sută, energie termică cu 1 la sută (prin creșterea randamentului cazanelor).

8. Reducerea pierderilor de apă cu 500 mii m.c. față de cele înregistrate în anul 1979 prin respectarea planului de revizii, reparații a rețelelor de distribuție a apei potabile și efectuarea la termen a controalelor planificate, precum și extinderea contorizării consumatorilor.

9. Pentru ridicarea continuă a gradului de înfrumusețare a localităților, se vor extinde spațiile verzi cu 20 hectare, se vor planta 10.000 arbori, 18.000 trandafiri, 74.000 arbuști și 2,5 milioane flori.

10. Realizarea unui înalt nivel de disciplină în fondul de timp de 97 la sută prin întărirea ordinii și disciplinei în rândul personalului muncitor.

11. Pentru asigurarea forței de muncă calificate, vom pregăti prin cursul de calificare și policalificare un număr de 450 muncitori, precum și perfecționarea pregătirii profesionale a peste 1.570 oameni ai muncii.

12. Depășirea cu 2 la sută a planului de beneficii corespunzând unei valori absolute de un milion lei, pe seama sporirii volumului producției-prestații, reducerii cheltuielilor de producție și în special a cheltuielilor materiale, îmbunătățirii parametrilor de funcționare a utilajelor.

13. În vederea îmbunătățirii condițiilor de muncă și de viață a oamenilor muncii se vor da în folosință 3 baze de producție, cu dotare tehnică corespunzătoare în municipiul Suceava, orașul Vatra Dornei și comuna Baia; de asemenea, vom începe lucrările la baza de producție a orașului Rădăuți și vom efectua lucrări de tehnică securității muncii în valoare de 700.000 lei.

CONSILIUL OAMENILOR MUNCII, COMITETUL SINDICATULUI, COMITETUL DE PARTID, COMITETUL U.T.C.

INSPECTORATUL SILVIC JUDEȚEAN MUREȘ

către toate inspectoratele silvice județene

Militând pentru transpunerea în faptă a sarcinilor puse de tovarășul Nicolae Ceaușescu, secretar general al partidului, în fața oamenilor muncii din ramura forestieră a hotărârilor Congresului al XII-lea al Partidului Comunist Român, lucrătorii din Inspectoratul silvic județean Mureș, români, maghiari, germani cheamă la întrecere socialistă toate inspectoratele silvice județene, angajându-se să realizeze următoarele obiective:

1. — Depășirea planului anual de împănări cu 1,5 la sută și creșterea ponderei de funcționare a 80 la sută din volumul total al împănărilor; prin:

- Executarea în cadrul acțiunii „Luna pădurii” a unui volum de 50 ha împănări prin muncă patriotică.
- Ameliorarea și darea în producție prin plantații silvice a unei suprafețe de 950 ha terenuri degradate și neproductive.
- Ridicarea calității lucrărilor de împănări, ceea ce va conduce la creșterea indicelui de reușită cu 5 la sută față de realizările anului 1979.

2. — Îmbunătățirea gospodăririi fondului forestier prin:

— Creșterea calității lucrărilor de punere în valoare a masei lemnoase, în care s-a obținut întregul volum planificat va fi executat de personalul ingineresc.

— Depășirea cu 6 la sută a planului de îngrijire-curățire a pădurilor tinere și valorificarea superioară a masei lemnoase rezultată din această operațiune.

— Creșterea indicelui de lemn pentru lucru cu cel puțin 0,5 la sută și evitarea prejudiciilor aduse semănăturilor naturale și arborelor.

3. — Depășirea planului la valoarea producției unităților silvice cu 3 la sută, prin:

- Depășirea planului la păstrăv de consum și a icrelor pentru repopulare cu 5 la sută, prin creșterea indicelui de producție la metru pătrat lucru de apă, cu 8 la sută față de anul 1979 și asigurarea necesarului de reproducători păstrăv indigen la nivelul programului de dezvoltare.
- Depășirea planului la carne de vinat cu 10 la sută.
- Dezvoltarea activităților conexe: apiculatură, creșterea de animale cu blăniță, atelierelor din cadrul centrelor de fructe de pădure și creșterea producției acestora cu 5 la sută față de plan.
- 4. — Depășirea planului la export cu 3 la sută.

5. — Reducerea cheltuielilor de producție cu 0,5 la sută și depășirea beneficiului planificat cu 1 la sută.

6. — Vom acționa pentru creșterea continuă a nivelului de pregătire profesională a înt

ETERNA TINERETE A POETULUI

Fiii tăi trăiască numai în frăție
Ca a nopții stele, ca a zilei zori,
Viața în vecie, glorii, bucurie,

Arme cu tărie, suflet românesc,
Vis de vitejie, fală și mindrie,
Dulce Românie, asta ți-o doresc!

Citindu-l, azi, pe Eminescu

EXEMPLUL IUBIRII DE PATRIE

Trecut în durata stelelor sau supernovelor, Eminescu înseamnă totuși stăruința noastră de seară, blândă, apropiată, la marginea somnului și a extazului, unică, luminos-inefabilă. Și trebuie să ni-l închipuim pe poet mereu tânăr, și cu așa mi-l imaginez mai lesne, între comedienții trupei lui Fany Tardini, furat de mirajul scenei, ca un Shakespeare-copil, halucinant, cu ochii deschisi, fantasmă și rege al domniei și principii, un ev-fabulos, izevia parcă, seară mai ales, când înnoptau la vreun han modest, sau chiar într-un pod cu fin și luna „ungea cu var” totul, arbori și ferestre, iar greierii scrijau sub căptășea lumii. La Galații sat la Blaj, mai ales aici, în „măca Româ”, se simțea pretutindeni această și între ai săi, unit prințul stomatic al acestui pământ. Pentru că Eminescu a fost, cred, unul dintre primii mari iubitori ai țării noastre strămoșești, pe care a cutreierat-o cu bucuria călătorului fără odihnă. A citindu-l o neegalată frăgezime, îndemniindu-se la drum, printr-estele și pe sub stele, nu cu neînțelegerea demonică a lui Rimbaud, ori patima lui Byron, nici cu neastimpărul unui Pușkin, ci purtat de un tainic îndemn de a „face schimb de mesaje” cu puterile firii, ascultându-i spusa viscolită și răcolindu-i spuză neadormită, precum mai tirziu Sadoveanu. Și toată aveau lui a fost născuarea acestui mare vis și un cutăr de cântec, în slovele graiului de putină înfăptuirii sale. El, tânărul subterat, înfăptuitor într-o mantă astrală, albastră, stropită cu luciri zodiacale, cu laptele luminii infinite, aducând în fața noastră Toma Nour, ne-a învățat să rostim primele versuri de dragoste. El „magul călător prin stele”, ne-a întors într-o vreme de strălucitoare slavă, în domeniul înțelepților și albiți de zăpadă gândului curat, ne-a descus piatra mării, arătându-ne locurile zeilor și puterea lui Odin și Zarnolxe. Într-un cuvânt al său încapă lumea de deasupra și de dedesubt, precum în năuca din poveste. Ne-a învățat să iubim cocotul singelui, în zori, ieșind pe cimp, calare, și ne-a picurat în suflet balsamul ucișigilor de dulce al florii albastră. Avea ochii negri, ca tălăl său, căminarul, era frumos ca un inger de al lui Rafael sau Piero della Francesca, arăta lumii trăsături armonioz-marmoreene, cum ne înimă poezia făcută la Viena. Așa-i descriu contemporanii, așa îl stăm cu toții, chip de tocană veche, de la Putna sau Minăstirea Dealului, ferecat în argintul înconjurării. Flacăra, aurul finteii sale, forța lui mare, perche, în rama de argint a neamului, în candela acestui loc. Una prin ceaaltă spiriduș și în lumina prețurii și strălucirii.

ADRIAN POPESCU

VOCATIA LITERATURII DE A ASCULTA VOCEA PREZENTULUI

Cel dintii care a văzut în opera eminesciană matricea generică a poeziei române moderne, Majorescu, își întemeiază pronunțat pe un argument de care nu s-a mai făcut apoi abstracție în comentarii — semn că fusese numită o trăsătură fundamentală — și anume „forma limbii naționale, care s-a găsit în poezia eminesciană”. În această, criticul descifra „punctul de plecare pentru toată dezvoltarea viitoare a vestimentului cugetării românești”. Și iată că literatura poetică română nu numai că a început secolul XX „sub auspiciile genului lui”, dar și îl traversează sub beneficia mare a verbului eminescian care astăzi, tuburător, o putere generativă cum au doar permanențele unei mari culturi.

În fața timpului, creatorii au destulul operei lor, dar unora le e dat să intre în Carte, în vreme ce altora, mult mai puțin, să rămână în Lume. A intra în Carte, adică în memoria lumii — căci biblioteca e memoria lumii — constituie privilegiul aceluia care au vorbit prin opera lor despre ceea ce e propriu unui anume timp; cei care au știut să asculte, cu fidelitate, vocile unor adevărați atunzi descoperite, ale unor sentimente atunzi trăite, ale unor aspirații atunzi formulate. Într-ai în Carte, ei rămân mărturia aceluși timp, conșanții cu o anumită durată a creației lor, dar și în lumea unor anume idealuri. Cartea este simbolul tezaurului care de poezitate valorile, domeniu protejat al existenței, fără de care lumea ar fi mai săracă.

Pe goseaua străjuita de tei în floare de la Botșani spre Bucurea, un drum la stînga, marginit de salcîmi și, undeva, pe un deal, o bisericuță din cărămidă roșie. Biseriștea, clădită de Nicolae Iorga în 1935, mi se pare, Jos, în dreptul, cum intri pe șoseaua către Iopotești, „nataia rîlcioară” a poetului cu casele rîlcio-

pitate la întâmplare, cu grădini în care, la ora aceea nu era nimeni, doar cițiva câi împiedicați care pășteau imposibil, cițeva oi... Ajungem la Iopotești în crucea amiezii când soarele strălucit de lăută și ogradă căminarului Eminovici, iată și casa, reclădită întocmai, cu mare grijă, se pare,

rîndurilor în carte — sint creații pe care opera lor îi reține în lume. Rămîn în lume — traversînd timpul — cei care au vocația de a asculta vocea fundamentală, unică, a timpului însuși, așa cum o intruchidează istoria unui popor, în originalitatea sa esențială. Aceștia nu pot fi fixați într-un timp anume, ei vin mai de departe decît năsterea lor și merg mult mai departe decît limitele biografiei lor.

Cei care intră în Carte, ca o gardă după rîndul de noapte, merită onoarea aratără truditărilor, veghetărilor, învătărilor: căci ei au vegheat într-adevăr ordinea vorbirii, pentru ca, în trezirea, contemporanii lor să se înțeleagă mai bine, iar peste veac să rămînă despre epoca lor înțelegeră.

Dar ei, cei care răpin în Lume? Contemporanii ai General, spirite neobosite, lări protectori, lucrători permanenți în sufletul nostru, omii ai lucrării de sine, ei, ei, sint chiar onoarea, chiar

NEÎNFRÎNTA CĂUTARE A PERFECȚIUNII

Eminescu este jupiterul poeziei românești. Precum divinitățile olimpice el s-a smuls din gura nesătiosului Cronos pentru a intra în eternitate și o dată cu sine a dus și poezia acestui pământ. Precum acela al desprinde lumea din haos, însuși armonie și lumină universală, desferăc din spaimă și umilită poporul cuvintelor. Umbra lui se întinde imensă pînă la rădăcina nevăzută a literaturii românești și pînă la orizontul încă născuț al viitorului. El cuprinde un spațiu atât de vast, atât de profund încît pare a numai îngadui nimic lîngă sine.

Din înălțimea uranică a frunții sale Eminescu veghează deopotrivă incandescenta magma plutonică și inegurata fluiditate neputnică, geometria pură a ideilor și browniana mișcare a pasiunilor, cum deopotrivă uriasă sa respirație, orică face să vibreze orga metrilor antici, corul trohah ori clavicinul lambilor. Nu există teritoriu al sufletului omeneasc peste care să nu-i fi trecut aripa inspiratiei, cum nu există frîntură de gînd necuțată în hotarele minții sale. Ca stăpîn al zeilor el cuprinde totul, pătrunde totul, poartă totul. Dar mai mult decît acela cu care se află de o seamă, această superbă divinitate, vrea să adăgă harurilor sale o desăvîșită constanță istorică, constanța timpului său. Prin sfera astrală în care se rotea halucinantă lumină a genului său el a coborît asemeni lui Hyperion

PAUL BALAHUR



PUTEREA LIMBII ROMÂNE DE A SPUNE ADEVĂRUL

Nu-i ușor să îmbraci poezia în cămașa cuvintului, păstrîndu-i intactă fapșura eterată. Nu-i ușor să reflecti simțirea în ogînzii de simfonie și culoare, Eminescu, acest îndraznet și frumos vis al materiei, a reusit, totuși...

Alături de manuscrisele marilor oameni de cultură s-au adăugat, adesea, tomuri de considerații critice — aceste considerații depășind, uneori, cu mult, volumul operei în sine. Inevitabil, fenomenul s-a petrecut și cu poezia lui Eminescu, dar în fața unei opere, care a atins rigorile perfecțiunii.

Poate cel mai revelator element al creației eminesciene este descoperirea implicărilor muzicalității conținutului în opera, pe care poetul a trecut-o cu însemnate atemporală în cartea istoriei literaturii române.

Dincolo de filozofia pronunțată sau numai intuitivă, dincolo de trăsăturile inventiv verbale și al revoltei generalității abstractului împotriva prozaiului concret, dincolo de pesimism și însingurare, Eminescu reprezintă expresia de cea mai înaltă valoare sugestională a muzicii. Dar cum arta lui este indisolubil legată

MARIANA STANCIU

LEGEA DE A NU FACE TRANZACȚII ÎN ARTĂ ȘI ÎN VIAȚĂ

Simt că literatura românească este încă bolnavă de eminescism. Am subliniat cuvîntul, pentru că văd în acea maldade o perfectă sănătate, un suflet tonic, neistovit și o speranță. Ne aflăm la un moment aniversar, cînd trebuie să ne punem întrebări și să căutăm răspunsuri. De ce se menține influența eminesciană cu atîta intensitate? Și de ce, în cazul naturilor înzestrate, înrîurirea nu e strivitoare, ci născătoare de noi energii creatoare? Mulți dintre poezii post-eminescieni n-au fost alții decît — voi folosi o propoziție platoniană — exegeți ai doctrinei lirice a autorului Odei. A te înrola în armia lirică nu-mită Eminescu n-a fost și nu este umilitor. Mihai Eminescu a fost primul profesionist al scrisului din literatura noastră, el singur condei și imperator al unui condei de aur. Acestui prinț al emoției i-a fost străin orice calcul mechinic, el ne apare ca un „posedat” genul creator și ideea morală și-au dat mina, așa cum nu o fac presa de. Activitatea publicistică, totdeauna expresivă și violentă adesea, îmi pare a fi tot un capitol al acestui eminescism, în care s-a fixat ideea morală și-au dat mina, așa cum nu o fac presa de. Activitatea publicistică, totdeauna expresivă și violentă adesea, îmi pare a fi tot un capitol al acestui eminescism, în care s-a fixat ideea morală și-au dat mina, așa cum nu o fac presa de.

Print-o simplă scoală aritmetică, putem decide că Mihai Eminescu e simțit astăzi de mult mai mult decît decît în 1880. Ceea ce are, are o oarecare semnificație. Unu individ care, dincolo de atributul lui de cetățean plătoritor de impozite și prestator de un serviciu remunerat, se extensează periodic în aria lucrurilor imaginate, cel mai mare scriitor al românilor îi vorbește dacă nu prin mai multe guri, atunci pe mai multe registre tonale. Artistul suveran al cuvîntului nu preda, ca un conferențiar de catedră lunare, arta proprietății noțiunilor, u demnitatei morfologice și simpatice, a substanțialității și simplității, arta încrederei în iluzia plasată în miezul lucrurilor. Ar trebui să recunoștem că nu

HORIA BADESCU



Desene de ELENA BOARIU

Pe Eminescu l-am iubit înainte de a-l fi Cunoscut

- I Pe Eminescu l-am iubit înainte de a-l fi Cunoscut.
- II Ora de istorie Mihai Eminescu
- III Un curcubeu, prin lacrima lui Eminescu, peste Moldova dacă ați văzut
- IV Dar dacă Eminescu n-a fost?
- V Eminescu în fața unui pluton de execuție. Adică Eminescu pe un deal, cu pieptul liber, ciuruit de amurg.
- VI La Iopotești, ieșind din casa lui Eminescu, fiindu-mi sete, am rugat un copil să-mi arate o fîntînă unde aş putea să beau apă. Nu ştia să vorbească.
- VII Au fost totuși oameni care au trăit și asemenea momente: am auzit scriștii porții, pași scuturîndu-se de omăt la intrare, o ușoară hătaie în ușa... du-te tu și deschide... cine e?... a venit domnul Eminescu. Poftiți!
- VIII O grămăjoară de cuvinte-pe limba mea de 39 de ani.
- IX „Te uită cum ninge decembrie” — Eminescu n-a spus.

ADI CUSIN

TEIUL

își scutură de-a pururi, din aprige țării mari frunze de aramă fantoma unui tei pe sub arcada cărui trec palide femei cu pletele aprinse, ca antice făclii în cer el își seufundă arhipelagul frunții corabia de gânduri prin nouri navighează unde nici timp nu este și nu cutează munții și spirital dor singur se-nfige ca o rază e parca în Egipt un rit ce nu-mi mare acunsă-n tulburii Niluri, sămînța ce-a iscat tulpina sacră, fala, frunzișu-n legănare și-acum el e cînd nu e și nu-i cînd ne e dat sortit spre-a fi ferice doar în nefericire picta pe ochii steli iocane de păcat și-ntodeauna-n urmă un plop desperechate se mlădia păzindu-l cu umbra lui subțire de-afară încearcă vrednici, solfegii pe măsură, mulți pianisti, dar teiul sus freamăt-n tărie pin' le-floroste moartea surisului pe gură și nici-un son cuvîntul de foc nu-l circumscrie inger de-aj fost, au demon, nu contenim a-ți fi blînz veghetori de vise slujindu-te în taină prea bucurioși în umbra-ți semeați de-a muri și triști de-a nu-ți atingi nice poala de la haină

LUCIAN AVRAMESCU

IPOTEȘTI — Un sat în numele poeziei

Eminescu n-a iubit iarna, anotimpul în care s-a născut. În poezia eminesciană, iarna nu e decît o alegorie, leerică, fundal al jocurilor copilărești ca o poezia lui Alcegaonidi, iarna e conșanță doar ca o stare de spirit conștințioasă. Chiar în poeziile de tinerețe este anotimp nedorit.

Am fost la Iopotești iarna. Satul înfălțit în broboada zăpezii ședează ascuns, nu se lasă văzut, adică nu-l putem descoperi așa cum l-a văzut poetul. Zăpada multă, căzuată din belșug deasupra caselor, o pomilor desfrunziți, deasupra locului de mai sus, uniformiza totul. Nu mă lasă să văd locurile copilărești ale Poetului, altfel decît le văzusem eu însămi astă-vară. Ca-ntr-o ciudată substituție de imagini mi-apar în minte Iopotești dint-o zi de la sfîrșitul lui iunie...

pentru amănuntul arhitectonic, treptele, pridvorul, sala și cele patru odăi. Totul este prea proaspăt, prea nou: lemnișii, parchetul, peretii... Dar locul e același, bătrîn, și punctele cardinale a celești. Lemnișii noud emendă lîngă un puternic miros de brad și de lacuri de simpiarie. Prin perdeaua aoidă transparentă năramelor românești cu motive naționale zărec un lei lîngă grilajul „sfîntului mormînt” al părinților și doi salcîmi.

Îmi doream grozav să ajung la Iopotești să văd de aproape: „At grădinei arbori mindri cu întunecat verde”, în locurile mirifice ale copilăriei Poetului național.

Călcînd pragul casei cu pereții noi mi-a surprins felul în care cădea lumina, generoasă, prin ferestrele mari. Un gîrderob de epocă, aoid pe ușa ca ornament un colac frumos din lemn lîpt ascultător ca un șarpe îmblîzit

cu cîntec, semîna grozav cu un alt gîrderob dint-o casă a bunilor. Lucrurile nemsufletite au ele un suflet al lor și transmit o anumite poezie ambianțiale...

Pe pereții casei reclădite azi, la Iopotești, atîrnă puține portrete: al căminarului Eminovici și ale Raluței Jurașcu, singurii, și ale Jicci sa Aglae. Într-un portret de tinerețe, reproduc poate după cel pictat de pictorul străin de la Dumbrăveni, de la curtea boierului Bais, fata Raluței radiază pace, simenătate, zîmbet. Ochi ei enorși, negri, deschși asupra pietii într-un zîmbet încredător, al feței nelovite încă de grijii, de neacuzari. În celălalt portret, alături de Jicci el, Raluca Eminovici are un chip îmblîțit, aspru în așa măsură încît obla mai reținută în femeia încruntată, închisă în amărăciunea ei ca într-o cetate incrupnăgă, pe tîndra încredătoare de mai înainte. Pri-

veșea altdată umbroasă, umedă, senină, devenise ușor absentă, într-o încruntare ireversibilă... Casa lui Eminescu de la Iopotești, cu mobile vechi, unele antice, cu prea puține tablouri, dar cu nici un manuscris al lui Eminescu, cu o bibliotecă în grădina autorităților și a arhitecților și decoratoriilor care s-au străduț să refacă întocmai vechia casă a Eminoviciilor.

De ce-ăș minț? În casa accesibilă, reconstruită corect, la rîndul ferească de a restitui exact o ambianță, n-am regăsit integral spiritul Poetului. Nu aflăia de nicăieri duhul neastîmpărat al marelui hoimar... El hăldătuie prin împrejuri. El nu scrie despre casa părintească, despre interiorul ei, ci cîntă locuri, pădurea, balta, nataia, „vîlcioară”.

Am apucat pe drumul ce ducea către izd, către „lacul codrilor

ION LOTREANU

unic al aerului la amiezii, în aceeași colț de lume: amestec discret de rădăcină cuivoasă, de frunză de brad, de tulpînă verde și de flori de fin — pădurea lui Eminescu! Umbra și răcoarea binefăcătoare. Poposim pe banca fieră, și Eminescu venea. Era prezent acolo, în inima pădurii lui, lîngă lac, și mai ales prezent în noi, în mirois, în auz, palpîndu-ne în urechi, o prezență atît de vie, de trîncă, încît eram gîta să mistificăm ușor peisajul și să recunoștem în el toate elementele prezente în arta inegalabilă a vrăjtorului... Și m-am gîndit că Eminescu este atît de mare poet, al nostru, al românilor, încît oriunde, pe pîrțile acestea pe care le-a străbătut cu piciorul, și le-a simțit adînc frumusețea cu toată ființa lui, oriunde pe plaurile noastre, unde ne lesne întîmpinăm pădurea, sau codrul, sau lacul, sau teiul, sau vilceaua cu flori, sau întinșele seuri, sau marea, oriunde el este prezent...

EUGENIA TUDOR ANTON

Pe goseaua străjuita de tei în floare de la Botșani spre Bucurea, un drum la stînga, marginit de salcîmi și, undeva, pe un deal, o bisericuță din cărămidă roșie. Biseriștea, clădită de Nicolae Iorga în 1935, mi se pare, Jos, în dreptul, cum intri pe șoseaua către Iopotești, „nataia rîlcioară” a poetului cu casele rîlcio-

Importanța deosebită a creșterii unității și solidarității statelor africane

RELEVATA INTR-UN RAPORT AL SECRETARULUI GENERAL AL ORGANIZAȚIEI UNITĂȚII AFRICANE PRIVIND EVOLUȚIA POLITICĂ ȘI ECONOMICĂ A CONTINENTULUI AFRICAN ÎN ANUL 1979

Remaniere a cabinetului italian

ROMA 14 (Agerpres). — Primul ministru al Italiei, Francesco Cossiga, a procedut luni la o remaniere guvernamentală, numindu-l pe Attilio Ruffini în funcția de ministru al afacerilor externe...

Formarea noului guvern indian

DELHI 14 (Agerpres). — În cadrul unei ceremonii oficiale desfășurate la Delhi, guvernul alcatuit de Indira Gandhi, liderul grupului parlamentar al Congresului Național Indian (I., — partidul învingător în alegerile parlamentare de la 3 și 6 ianuarie) — a depus jurământul la fața președintelui țării, Neelam Sanjiva Reddy.

CUVINTE SPUSE DIN INIMĂ: „Am studiat în România”

Sprîjin neprecupețit acordat eforturilor spre progres ale țărilor în curs de dezvoltare

A devenit o tradiție ca ziarul nostru să găzduiască gândurile, impresiile, aspirațiile unor tineri veniți de la mii de kilometri depărtare, de pe toate continentele, spre a studia, spre a se forma ca specialiști în România...

Dezvoltarea colaborării româno-sovietice

MOSCOVA 14 — Trimitim Agerpres, M. Chebelev, transmisiile: Anzelo Miciulescu, viceprim-ministru al guvernului român, ministrul agriculturii, industriei alimentare, s-a întâlnit cu A. A. Eveski, președintele Comitetului de Stat al U.R.S.S. pentru aprovizionarea tehnică...

Criza guvernamentală din Islanda

PREMIERUL DESEMNAȚ CA FORMAREA NOULUI GUVERN A RENUNȚAT LA MISIUNEA SA

REYKJAVIK 14 (Agerpres). — Premierul desemnat al Islandei, Geir Hallgrímsson, președintele Partidului Independenței, la înfomat, luni, pe președintele țării, Kristján Eldjárn, că renunță la mandatul încredințat de a forma noul guvern.



R.S.F. IUGOSLAVIA — Construcții arhitectonice moderne la Belgrad

pe scurt, pe scurt, pe scurt

Declarație a Partidului Comunist din Salvador. Într-o declarație dată publicității în capitala Salvadorului, Partidul Comunist din această țară se pronunță pentru lărgirea și consolidarea unității de acțiune a forțelor democratice...

În căutarea lui Hamlet

Una o zi când, în sfârșit, poți vedea cu proprii tăi ochi ceea ce pînă atunci îți imaginaseseși numai. Este sentimentul pe care l-am trăit eu la Helsingør sau Elsinore, cum e cunoscut în literatură, acolo unde poți întâlni umbra rădăciunilor a lui Hamlet, prințul nefericit al Danemarcei...

AGENDĂ ENERGETICĂ

PARIS 14 (Agerpres). — Un studiu cuprinzător cu privire la viitorul energiei efectuat de un grup de cercetători ai Organizației pentru Cooperarea Economică și Dezvoltare (O.E.C.D.) ajunge la concluzia că în anul 2000, când populația lumii va fi de aproximativ 12 miliarde de oameni, ar urma să existe abundență, energie și materii prime în cantități suficiente deosebite dezvoltarea tehnicii va neutraliza lipsa de materii prime.

pe scurt, pe scurt, pe scurt

Caracteristici neobișnute ale vremii în unele regiuni ale Europei. Dacă în partea centrală și nordică a Europei zăpada abundență și temperaturi scăzute sînt obișnuite pentru mijlocul lunii ianuarie, mai puțin întâlnite sînt aceste caracteristici în extremitățile sudice ale continentului.



Insemnări din DANEMARCA

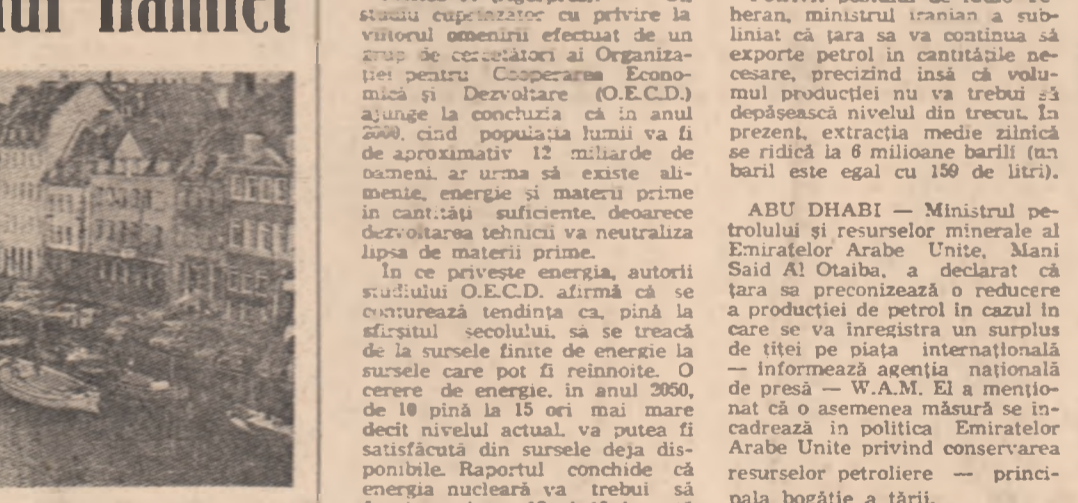

CIUDADELA DE MEXICO — Mexicul va intrerupe livrările sale de petrol către Statele Unite sub alte țări în cazul în care acestea procedează la revizuirea titeluului mexican pe piața internațională liberă...

de toate

Specialiștii consideră că restabilirea funcțiilor nervoase după trecerea prin stadiul morții clinice, în urma electrocutării, constituie un caz medical excepțional de rar.

purilor militare, fiind transformat în cazarmă și închisore pentru prizonierii. Între 1924-1932, cu sprijinul material al țării, au fost realizate lucrări de renovare și modificări interioare, în acest fel străvechea fortăreață fiind transformată în muzeu. Un muzeu cunoscut de turiștii întregii lumi. Etajul al treilea, principala parte a palatului, foste apartamente ale regelui și reginei, ca și unele săli de la etajul doi au fost amenajate în așa fel încît să poată reda cât mai fidel atmosfera epocii. Au fost procurate picturi și instalații mobile în care reconstituie scenele respective. Ușile grele, masive, sînt din lemn de tranșafir. Din inventarul vechi al palatului, în marea lui majoritate pierdută, au mai rămas doar unele goblenuri, care pot fi văzute în principalele încăperi.

care erau toate intruchipările durerii. N-a fost nici Shakespeare la Elsinore. Dealtfel, în lufundă sînt vreo șapte localități care și reînnoiește dreptul de a defini... mormintul lui Hamlet! Totuși, cum a scris și plasat acțiunea piesei sale marele Will tocmă aici? Cînd a fost inaugurat castelul, în 1584, a fost chemată o trupă de actori din Anglia care au interpretat piesa „Hamlet” scrisă de danezul Saxo Grammaticus — autorul unei opere în latină, de dimensiuni impresionante — 15 volume — care este, de fapt, o istorie a danezilor în care reconstituie viața a 60 de regi ai Danemarcei, între care și Hamlet. Iată că actorii i-au vorbit lui Shakespeare despre acțiunea piesei, istoria lui Hamlet, frumusețea și ancurăta locurilor. Așa s-a născut celebră tragedia, în care autorul, cum se știe, a realizat un studiu psihologic, dîndu-ne acest unic personaj, deoprităz ironic și melancolic, care pentru mult intruchipează — cum susține Andersen — universul de gîndire și spirit al danezilor.