Biblioteca Jud. Huned. Deva
SALA DE LECTURA

Proletari din toate țările, uniți-vă!

Scînteia tineretului

ORGAN CENTRAL AL UNIUNII TINERETULUI COMUNIST

ANUL XXXVI, Seria II, nr. 9 554 | 6 PAGINI — 30 BANI | MIERCURI, 13 FEBRUARIE

In Editura Politică a apărut în limbile maghiară și germană:

Din gîndirea social-politică a președintelui României NICOLAE CEAUȘESCU: Dezarmarea — necesitate vitală a întregii omeniri

ÎN ÎNTÎMPINAREA ALEGERILOR

Condiții obiective, concrete pentru exercitarea votului universal, direct și secret

Pentru ca mecanismul electoral să răspundă menirii și funcțiilor sale, se impune ca toate elementele sale să se caracterizeze printr-un profund democratism și, bineînțeles, printr-o reală eficiență. Mai exact, așa cum strălucit sublinia tovarășul **Nicolae Ceaușescu**, în cuvîntarea rostită la Congresul al II-lea al Frontului Democrației și Unității Socialiste, se impune **„să asigurăm toate condițiile pentru ca alegerile să constituie, din toate punctele de vedere, o puternică demonstrare a unității de granit a întregii națiuni, a forței democrației socialiste, a trăiniciei și superiorității orînduirii noastre noi, în care poporul este cu adevărat liber și stăpîn pe destinele sale“.**

Pe linia acestor exigențe se înscriu și drepturile electorale și, în mod firesc mai întîi, dreptul de vot. Caracteristicile dreptului de vot din țara noastră se desprind clar din prevederile Constituției și Legii electorale. Dar, și aceasta este la fel de important, caracteristicile dreptului de vot își găsesc o strălucită confirmare în practica alegerilor din țara noastră, lucru firesc în contextul existenței unui sistem de garanții care asigură în România socialistă o reală și efectivă exercitare de către cetățeni a drepturilor și libertăților lor fundamentale.

DEMOCRAȚIA SOCIALISTĂ — DEMOCRAȚIA CELOR MAI LARGI DREPTURI

În țara noastră votul este **universal, egal, direct și secret.** Universalitatea votului se manifestă prin aceea că toți cetățenii români, sub rezerva doar a condițiilor de vîrstă, aptitudini intelectuale și morale, au dreptul de a alege deputați. Mai exact, pentru ca o persoană să poată participa la vot, trebuie să fie cetățean român, dreptul la vot fiind un drept prin excelență politic și știut fiind că numai cetățenii au drepturi politice. Drept la vot au cetățenii care au împlinit vîrsta de 18 ani. Stabilirea limitei inferioare a vîrstei de vot la 18 ani este una din marile reforme ale socialismului în România, aceasta permițînd o masivă participare a tineretului la alegeri. Ea exprimă și la nivelul alegerilor de deputați încrederea pe care partidul și statul nostru o au în avîntul revoluționar al tineretului, în patriotismul său, în maturitatea sa politică. Această prevedere constituțională e încă o dovadă a superiorității orînduirii noastre socialiste, știut fiind că legislația burgheză din România prevedea o vîrstă foarte ridicată pentru acordarea dreptului de vot, ajungîndu-se chiar, prin Constituția din anul 1938, la 30 de ani pentru alegerea adunării deputaților și la 40 de ani pentru senat.

Se poate constata deci că votul în țara noastră este cu adevărat universal. O universalitate mult superioară celei proclamate de legislația burgheză, care cuprindea o serie de opreliști, piedici, de la exercitarea dreptului de vot, cunoscute sub numele de **cenzuri electorale.** Cele mai des folosite cenzuri — și trebuie să constatăm că unele se mai aplică și azi în unele state capitaliste — au fost cenzurile de avere, domiciliu, sex etc. De exemplu, potrivit Constituției burgheze din anul 1866, Constituția care a fost în vigoare mai mult de o jumătate de secol (pînă în 1923), puteau alege deputați numai cetățenii care aveau avere, alegătorii fiind grupați pe colegii după avere. Iar Constituția burgheză din anul 1938 a introdus un alt sistem nedemocratic, sistemul colegiilor pe profesiuni.

O largă răspîndire în alegerile de deputați din țările burgheze, a avut-o cenzul de sex. Multă vreme femeile au fost înlăturate de la dreptul de vot, ele căpătînd acest drept mult mai tîrziu decît bărbații. În țara noastră femeile au devenit egale în drepturile electorale cu bărbații abia în alegerile democratice din anul 1946. Este interesant de menționat că, de exemplu în Elveția, femeile au căpătat drept de vot abia în anul 1971.

Egalitatea votului este o altă caracteristică a acestuia, fiind reflectarea în cadrul alegerilor de deputați a marelui principiu constituțional al egalității în drepturi a tuturor cetățenilor fără deosebire de rasă, naționalitate, sex sau religie. Această trăsătură a votului permite participarea egală a tuturor cetățenilor la alegerea deputaților. Ea se realizează prin aceea că fiecare cetățean are dreptul la un singur vot pentru alegerea unui organ al puterii de stat din aceeași categorie. De asemenea, valoarea votului unui alegător dintr-o circumscripție electorală este egală cu cea a voțului oricărui alegător din celelalte circumscripții electorale pentru alegerea unui gen al puterii din aceeași categorie. Aceasta se realizează prin stabilirea de circumscripții electorale egale ca număr de locuitori. Astfel pentru alegerile în Marea Adunare Națională s-au stabilit 369 de circumscripții electorale, o circumscripție cuprinzînd 60 000 locuitori, potrivit normei de reprezentare de un deputat la 60 000 locuitori.

Legislația noastră socialistă a înlăturat, ca fiind nedemocratice, procedeele votului plural și votului multiplu, care permiteau unor alegători — de regulă celor avuți — să aibă mai multe voturi pentru alegerea aceluiași organ de stat.

De asemenea, legislația și practica electorală din România socialistă resping ca nedemocratice și alte procedee folosite de burghezie în alegerile de deputați — geografia electorală, colegiile electorale, primele electorale etc. — care afectau grav egalitatea votului, aducînd în fond îngrădiri egalității în drepturi a cetățenilor.

Votul este **direct**, și aceasta se exprimă prin realitatea că cetățeanul român votează direct, personal pe deputați și nu prin intermediari, prin reprezentare. În România socialistă este necunoscut votul indirect, procedeu ce mai este azi încă folosit chiar în unele state burgheze, care se pretind a fi pe „culmile“ democrației.

Votul este **secret**, caracteristică ce permite alegătorului o opțiune liberă și sinceră pentru candidații propuși. Secretul votului este puternic garantat în țara noastră. Astfel buletinele de vot sînt uniforme, fără semne distinctive, imprimarea lor fiind asigurată de comisiile electorale după modelul stabilit de către Consiliul de Stat. De asemenea, secțiile de votare sînt prevăzute cu camere sau cabine de vot, în care se votează, legea interzicînd prezența în camera sau cabina de votare a altei persoane decît alegătorul, pe timpul cît acesta își exercită dreptul de vot. Alegătorul poate fi însoțit în cabină de o altă persoană — la cererea sa și cu aprobarea comisiei secției de votare — doar dacă, datorită unor deficiențe fizice sau motive

Lector universitar dr. IOAN MURARU

(Continuare în pag. a V-a)

Desfășurat sub semnul generoaselor idei și al importantelor orientări cuprinse în cuvîntarea tovarășului Nicolae Ceaușescu, înscriindu-se ca un eveniment de seamă în ridicarea nivelului științific și educativ al învățămîntului, în creșterea prestigiului școlii românești, a rolului său în educarea comunistă, revoluționară și pregătirea temeinică, multilaterală a tinerei generații, ieri și-a încheiat lucrările

PRIMUL CONGRES AL EDUCAȚIEI ȘI ÎNVĂȚĂMÎNTULUI

Marți, 12 februarie, s-au încheiat lucrările Congresului educației și învățămîntului.

În ultima zi, în cadrul dezbaterilor generale au luat cuvîntul tovarășii: Valentina Dan, conferențiar universitar, secretar al Comitetului de partid al Universității din Galați, Gheorghe Petrescu, ministru secretar de stat la Ministerul Industriei Construcțiilor de Mașini, Elena Hăprean, educatoare la grădinița nr. 4 din Sebeș, județul Alba, Gavril Muscă, director general adjunct al Institutului Central de Cercetări Chimice, Antonia Bădircea, învățătoare la școala nr. 5 din Curtea de Argeș, Alexandru Iancu, directorul Liceului industrial din Motru, județul Gorj, Dumitra Antonie, muncitoare, Erou al Muncii Socialiste de la întreprinderea „Electroputere“ din Craiova, Ladislau Lorincz, vicepreședinte al Consiliului oamenilor muncii de naționalitate maghiară, Maria Cristea, profesoară la Liceul industrial nr. 6 din Satu Mare, Ioan Puia, rectorul Institutului agronomic din Cluj-Napoca, Niculina Bălineanu, președintele Comitetului de cetățenesc de părinți de la școala nr. 3 din Tulcea, Dumitru Necșoiu, secretar al Comitetului municipal București al P.C.R., Filofteia Negruțiu, prorector al Universității din Brașov, Gheorghe Șincu, directorul Liceului industrial nr. 1 din Hunedoara, Gheorghe Scripcaru, rectorul Institutului de medicină și farmacie din Iași, Viorica Piscoi, inspector școlar general al județului Bihor, Ion Dîrjan, inspector școlar general adjunct al județului Maramureș, Cristina Luca, secretar al Comitetului Central al Uniunii Tineretului Comunist, Ion Ceaușescu, adjunct al ministrului agriculturii și industriei alimentare, Angela Floareș, profesoară la Liceul de matematică-fizică din Botoșani, Badea Negreanu, directorul școlii din satul Beiu, comuna Storobănea-sa, județul Teleorman, Elena Ene, președinta Comitetului Uniunii sindicatelor din învățămînt, știință și cultură, Francisc Izsak, directorul Liceului de matematică-fizică din Sfîntu Gheorghe, județul Covasna, Bratu Păun, prorector al Academiei „Ștefan Gheorghiu“, Mihaela Dancău, studentă la Institutul de medicină din Timișoara, Gheorghe Dragomir, maistru la Întreprinderea de utilaj chimic „Grivița Roșie“ din București, Ecaterina Nichifor, învățătoare la școala generală nr. 29 din Galați, Constantin Arseni, profesor la Institutul de medicină și farmacie din București, președintele Comitetului Central al Organizațiilor Democrației și Unității Socialiste, Ioana Condrut, profesoară la școala din comuna Suta-Seacă, județul Dîmbovița, Mihai Gafițeanu, rector al Institutului politehnic din Iași, Ulrike Schoppel, educatoare la grădinița nr. 1 din Rișnov, județul Brașov, Florin Tănăsescu, directorul Institutului de cercetare științifică și inginerie tehnologică pentru industria electrotehnică din București, Radu Voinea, rectorul Institutului politehnic din București, Constantin Boștină, președintele Consiliului Național al Organizației Pionierilor, Cristofor Simionescu, directorul Institutului de cercetări chimice „Petru-Poni“ din Iași, Iuliana Bucur, secretar de stat la Ministerul Industriei Ușoare, Ilie Văduva, rectorul Academiei de Studii Economice din București, Florica Bogdan, inspector la inspectoratul școlar al județului Mehedinți, Ion Sasu, președintele Consiliului U.A.S.C.R., Luiza Pop, învățătoare la Liceul pedagogic din Odorheiu Secuiesc, județul Harghita, Gheorghe Roșioru, profesor la Liceul „Nicolae Bălcescu“ din Brăila, Nicolae Novac, profesor la Universitatea din Craiova, Ecaterina Drăghici, directoarea Liceului de matematică-fizică „Alexandru Ioan Cuza“ din Focșani, general-locotenent Constantin Opriță, șeful direcției personal-învățămînt din Ministerul Apărării Naționale, Adriana Crina Pleșa, directoarea Liceului nr. 1 din Bistrița, județul Bistrița-Năsăud, Gheorghe Moraru, directorul Liceului agroindustrial din Huși.

La propunerea prezidiului, s-a votat sistarea dezbaterilor, urmînd ca cei care nu au luat cuvîntul să depună la secretariatul Congresului textul intervenției lor.

Au fost adoptate apoi documentele aflate la ordinea de zi a Congresului: Programul privind asigurarea forței de muncă, dezvoltarea învățămîntului și perfecționarea continuă a pregătirii cadrelor în perioada 1981—1990; planurile de învățămînt și Statutul personalului didactic, stabilindu-se ca viitorul Consiliu Superior al Educației și Învățămîntului să le definitiveze pe baza propunerilor care s-au făcut la Congres și în cadrul dezbaterilor publice.

În continuare, participanții la primul Congres al educației și Învățămîntului au adoptat Chemarea către toate cadrele didactice din Republica Socialistă România.

Trecînd la ultimul punct de pe ordinea de zi, Congresul a aprobat propunerile privind componența Consiliului Superior al Educației și Învățămîntului, organizat potrivit prevederilor Legii educației și învățămîntului pentru îndrumarea, controlul și coordonarea învățămîntului de toate gradele.

Întrunit în prima ședință, Consiliul Superior al Educației și Învățămîntului a ales în funcția de președinte pe tovarășul Ștefan Voitec, membru al Comitetului Politic Executiv al C.C. al P.C.R., vicepreședinte al Consiliului de Stat.

Potrivit Legii, prim-vicepreședinte al Consiliului Superior al Educației și Învățămîntului este ministrul educației și învățămîntului.

Luînd cuvîntul în încheierea lucrărilor Congresului, tovarășul Ștefan Voitec a spus:

„Se încheie astăzi primul Congres al educației și învățămîntului, eveniment de înaltă semnificație ideologică, politică și științifică, cu profunde rezonanțe în conștiința tuturor cetățenilor patriei noastre.

Înscriindu-se în efervescența creatoare care animă întregul nostru popor, în cadrul manifestărilor de mare însemnătate și angajare politică determinate de cel de-al XII-lea Congres al Partidului Comunist Român, Congresul educației și învățămîntului a dezbătut, cu competență și răspundere patriotică, multiplele probleme care privesc formarea cadrelor de muncitori și specialiști, în concordanță cu cerințele Programului partidului de edificare a societății socialiste multilateral dezvoltate și înaintare a României spre comunism.

În aceste zile, cadrele din învățămînt, părinții, elevii și studenții, oamenii muncii din întreaga țară — români, maghiari, germani și de alte naționalități — și-au îndreptat gîndul, plin de recunoștință și nestrămutată încredere, spre secretarul general al Partidului Comunist Român, președintele României, tovarășul Nicolae Ceaușescu, care manifestă o grijă statornică față de viitorul țării, pentru pregătirea tineretului și integrarea sa în vastul și neîntreruptul efort al națiunii române de înălțare pe noi culmi ale progresului și civilizației socialiste și comuniste.

Școala românească, purtătoare a unor vechi, bogate și valoroase tradiții, vatră perpetuă de cultură, de deprindere a muncii și a respectului față de tot și de toți cei ce au creat și

(Continuare în pag. a III-a)

Comitetului Central al Partidului Comunist Român Tovarășului Nicolae Ceaușescu,

secretar general al Partidului Comunist Român, președintele Republicii Socialiste România

Participanții la primul Congres al educației și învățămîntului, cel mai larg, mai reprezentativ și mai democratic forum din istoria învățămîntului românesc, organizat din inițiativa dumneavoastră, vă adresează, mult stimate și iubite tovarășe Nicolae Ceaușescu, cele mai alese sentimente de recunoștință pentru grija permanentă pe care o purtați dezvoltării învățămîntului, perfecționării sale continue în pas cu cerințele progresului economic și social al patriei, al cunoașterii umane, pentru condițiile minunate în care ne desfășurăm activitatea, pentru posibilitățile neîngrădite de care se bucură astăzi toți tinerii României, fără deosebire de naționalitate, de a se pregăti pentru muncă și viață, de a-și dezvolta și afirma plenar capacitățile creatoare.

Întregul popor vă datorează, mult stimate tovarășe secretar general, viziunea științifică modernă asupra școlii ca factor fundamental de civilizație, de formare a specialiștilor necesari țării, de progres științific și cultural. Concepția și orientările dumneavoastră cu privire la integrarea învățămîntului cu cercetarea, proiectarea și producția, la așezarea sa pe baze noi, revoluționare, amplifică fără precedent rolul acestuia în edificarea noii societăți și continua propășire a patriei, asigură însușirea de către tînăra generație a celor mai noi cuceriri ale științei și tehnicii, formarea de specialiști cu un profil larg, cu o gîndire cutezătoare, capabili să se adapteze rapid nevoilor producției materiale, științei și tehnicii contemporane, totodată, angajarea fermă a cadrelor didactice și tineretului studios în înfăptuirea istoricelor hotărîri ale Congresului al XII-lea al partidului, în dezvoltarea economico-socială a țării, în ridicarea bunăstării materiale și spirituale a întregii noastre națiuni.

Ne facem o datorie de onoare de a exprima și cu acest prilej aleasa noastră stimă și recunoștință tovarășei academician doctor inginer Elena Ceaușescu, savant de renume mondial, militant de seamă al partidului, pentru aportul considerabil la așezarea învățămîntului pe baze științifice, la dezvoltarea capacității acestuia de integrare a studiului cu cercetarea științifică și cu producția materială.

La încheierea lucrărilor primului Congres al educației și învățămîntului vă raportăm, mult stimate tovarășe secretar general, că, înțelegînd marile responsabilități ce revin slujitorilor școlii, am dezbătut și adoptat hotărîri de importanță deosebită pentru ridicarea nivelului calitativ al învățămîntului de toate gradele, am analizat critic și autocritic modul în care am muncit pînă în prezent, exprimîndune hotărîrea fermă de a ne îmbunătăți stilul și metodele de muncă, nivelul de pregătire profesională și politică, măiestria didactică pentru a forma tînăra generație la nivelul exigențelor superioare impuse de nevoile societății noastre socialiste.

Documentele aflate la ordinea de zi a Congresului, elaborate pe baza hotărîrilor Congresului al XII-lea al partidului, a indicațiilor dumneavoastră, au fost dezbătute cu responsabilitate, în centrul discuțiilor situîndu-se stabilirea căilor și modalităților concrete de înfăptuire a lor în activitatea noastră de zi cu zi, perfecționarea conținutului și calității întregului proces instructiv-educativ, de îndeplinire a sarcinilor ce revin învățămîntului în asigurarea forței de muncă necesare dezvoltării economice și sociale a țării, de formare a omului nou, constructor activ, competent și conștient al socialismului și comunismului.

Însuflețiți de caldele aprecieri și îndemnuri pe care ni le-ați adresat și de la tribuna Congresului nostru, participanții la dezbateri au subliniat cu vigoare hotărîrea unanimă a tuturor cadrelor didactice, elevilor și studenților, de a îndeplini neabătut politica partidului și statului nostru în domeniul învățămîntului, indicațiile dumneavoastră de o deosebită însemnătate principială și practică privind creșterea rolului școlii în educarea comunistă, patriotică și revoluționară a elevilor și studenților, în formarea tineretului în spiritul concepției materialist-dialectice despre lume și viață, al înaltelor înfăptuiri ce le au față de țară și popor, al prieteniei și frăției între toți cei ce muncesc, fără deosebire de naționalitate, al hotărîrii de a munci cu toate forțele și capacitatea pentru propășirea scumpei noastre patrii, România socialistă.

Întreaga desfășurare a lucrărilor Congresului reprezintă o dovadă elocventă a creșterii conștiinței celor cărora partidul, dumneavoastră, mult stimate tovarășe Nicolae Ceaușescu, le-ați încredințat misiunea de înaltă responsabilitate, de a pregăti și educa generațiile care vor prelua și duce mai departe lupta și tradițiile glorioase ale înaintașilor, efortul și munca neobosită a generației prezente, adăugînd noi și durabile realizări operei de edificare a societății socialiste multilateral dezvoltate și înaintare a României spre comunism, de continuă înflorire și înălțare a patriei.

Vă asigurăm, mult iubite și stimate tovarășe secretar general Nicolae Ceaușescu, că întregul personal didactic este puternic mobilizat pentru traducerea în viață a istoricelor hotărîri ale Congresului al XII-lea al partidului, pentru realizarea unei noi calități și în activitatea instructiv-educativă în învățămîntul de toate gradele.

În numele tuturor cadrelor didactice, al elevilor și studenților ne angajăm în fața partidului și poporului, a dumneavoastră personal, mult stimate și iubite tovarășe secretar general al partidului, că vom acționa într-o deplină unitate — educatoare, învățători, profesori, cadre didactice de pe întreg cuprinsul patriei, români, maghiari, germani și de alte naționalități, pentru ridicarea învățămîntului la nivelul răspunderilor și exigențelor pe care le pune în fața sa dezvoltarea României în etapa actuală, pentru a asigura formarea omului nou, cu o temeinică pregătire profesională și un larg orizont științific și cultural, cu o conștiință înaintată, revoluționară, devotat trup și suflet partidului, patriei și poporului, cauzei construirii socialismului și comunismului în țara noastră, a progresului și păcii în întreaga lume.

CONGRESUL EDUCAȚIEI ȘI ÎNVĂȚĂMÎNTULUI

Faceți totul pentru a cunoaște și a vă însuși ideologia și politica Partidului Comunist Român, concepția sa revoluționară despre lume și viață, avînd permanent în vedere faptul că orînduirea pe care o edificăm are nevoie nu de simpli specialiști într-un domeniu sau altul, ci de oameni ai muncii cu o viziune științifică, înaintată, cu o conștiință revoluționară fermă, devotați trup și suflet patriei, partidului și poporului, gata oricînd să apere, cu orice sacrificiu, cuceririle socialismului, independența și suveranitatea țării!

Din Chemarea Congresului educației și învățămîntului către toate cadrele didactice din Republica Socialistă România

(Textul Chemării — în pagina a 3-a)

ÎN ACEST NUMĂR

● Adunări cetățenești pentru desemnarea candidaților Frontului Democrației și Unității Socialiste în alegerile de deputați pentru Marea Adunare Națională și Consiliile populare ● **În întîmpinarea alegerilor de la 9 Martie:** Noi argumente pe harta culturală a țării — Bacăul; Carnet electoral ● **În pregătirea forumului tinerei generații:** Moment deosebit în viața minunatelor noastre gimnaste — Primirea în rîndurile organizației U.T.C.

LUCRĂRILE CONGRESULUI EDUCAȚIEI ȘI ÎNVĂȚĂMÎNTULUI

Din cuvîntul participanților

Congresul educației și învățămîntului se înscrie ca un eveniment de o deosebită importanță pentru perfecționarea și întărirea rolului școlii și științei în viața societății, pentru înfăptuirea fermă a hotărîrilor Congresului al XII-lea al partidului, a spus în cuvîntul său **Valentina Dan**, conf. univ. din Galați.

Hotărîți să îndeplinim cu succes sarcinile deosebite ce revin învățămîntului superior, ne-am preocupat în mod statornic de completarea și dezvoltarea bazei materiale, de folosirea judicioasă a aparaturii și dotărilor existente, de valorificare optimă a fondurilor de investiții. În ultimii ani, Universității din Galați i s-au alocat fonduri importante pentru dezvoltarea bazei materiale. În cincinalul actual sînt prevăzute a se realiza investiții în valoare de 85 milioane lei. Prin construirea unui cămin cu 720 locuri, a unei cantine cu 1 000 locuri, a unui atelier-școală pentru tehnologia și chimia produselor alimentare, precum și dezvoltarea spațiilor de învățămînt, cercetare, proiectare și microproducție la Facultatea de mecanică și a secției de metalurgie de pe platforma Combinatului siderurgic Galați. În universitate au fost finalizate 91 contracte de cercetare și omologate 32 de produse noi și prototipuri de aparate, au fost stabilite 19 tehnologii noi și s-au obținut 10 brevete de invenții.

După ce a arătat că rezultatele bune obținute pînă acum se situează totuși sub posibilitățile de care dispune universitatea, vorbitoarea a spus, în încheiere: Considerăm că proiectele planurilor de învățămînt supuse dezbaterii sînt structurate pe un cadru care permite o pregătire în profil larg a studenților, un echilibru corespunzător între pregătirea fundamentală și tehnică de bază și cea de specialitate. Ne vom concentra atenția asupra studierii direcțiilor progresului tehnico-științific în această ramură pentru a adapta cît mai operativ planurile și programele de învățămînt acestor direcții.

Primul Congres al educației și învățămîntului, organizat din inițiativa secretarului general al partidului, tovarășul Nicolae Ceaușescu, a spus **Gheorghe Petrescu**, ministru secretar de stat la Ministerul Industriei Construcțiilor de Mașini, este o expresie a preocupării permanente și statornice pentru destinele învățămîntului românesc. Pentru pregătirea cadrelor necesare celor 250 de întreprinderi constructoare de mașini, a spus în continuare vorbitorul, funcționează 201 unități școlare proprii de profil, dublîndu-se rețeaua școlară în actualul cincinal. În primii patru ani ai actualului cincinal au fost pregătiți aproape 300 000 de muncitori calificați, din care peste 50 la sută prin școli în meserii de bază cu un larg profil. A crescut ponderea meseriilor în munci calificate, în special în acele sectoare care solicită multă finețe, precizie.

După ce a adus critici întreprinderilor construcțiilor de mașini care nu au acordat atenția cuvenită pregătirii necesarului de muncitori calificați, vorbitorul a arătat că, anual, industria construcțiilor de mașini primește aproximativ 4 000 de cadre cu pregătire superioară, din care o parte au fost repartizați cu prioritate la obiectivele noi, în special pe platformele industriale din județele Bistrița-Năsăud, Botoșani, Covasna, Mehedinți, Sălaj, Tulcea, Vrancea și altele.

În încheiere, vorbitorul a subliniat necesitatea îmbunătățirii programelor și manualelor de învățămînt, a tematicilor lucrărilor de diplomă și de doctorat, a planurilor de cercetare ale institutelor de învățămînt superior de profil, legarea lor mai strînsă de soluționarea problemelor ce le ridică dezvoltarea tehnicii și a economiei naționale. Este necesar, de asemenea, ca în programul de învățămînt să se introducă probleme cu privire la valorificarea superioară a metalului, reducerea consumului de energie, creșterea indicelui de utilizare a mașinilor-unelte, îmbunătățirea calității, cît și cunoștințele de estetică industrială a produselor.

Instituționalizarea învățămîntului preșcolar, ca primă treaptă a sistemului de instrucție și educație în România, a spus **Ana Haprean**, educatoare la grădinița cu program normal nr. 4 Sebeș — județul Alba, demonstrează caracterul științific al politicii școlare a partidului și statului nostru, importanța ce o acordă celei mai dinamice perioade de formare a personalității umane — vîrsta preșcolară.

Atenția și căldura cu care cel mai iubit fiu al poporului, secretarul general al partidului, tovarășul Nicolae Ceaușescu, și tovarășa Elena Ceaușescu, eminent om de știință și cultură, savant de înalt prestigiu, veghează la creșterea și educarea copiilor, de la cea mai fragedă vîrstă constituie dovezi grăitoare ale grijii părintești manifestate de partidul și statul nostru față de destinul fericit al celei mai tinere generații a României socialiste. Prin activitățile instructiv-educative pe care le desfășurăm urmărim permanent dobîndirea cunoștințelor în mod conștient, organizat și gradat, ceea ce contribuie la dezvoltarea complexă a personalității din punct de vedere intelectual, moral, fizic și estetic. Accentuăm pregătirea copiilor pentru muncă, formarea deprinderilor de ordin și comportare civilizată, dezvoltarea sentimentelor de dragoste față de patrie, partid și popor, folosind condițiile favorabile pe care ne oferă activitatea cu copiii în cadrul organizației politico-revoluționare „Șoimii patriei".

Învățămîntul din țara noastră, așezat pe baze noi, revoluționare, elaborate într-o viziune clară, originală și de largă perspectivă de secretarul general al partidului, datorează tovarășului Nicolae Ceaușescu concepția modernă de organizare și desfășurare, la baza căreia stau exigențele făuririi societății socialiste multilateral dezvoltate și ale înaintării României spre comunism, a spus **Gavril Musca**, director general adjunct al Institutului Central de Cercetări Chimice.

În domeniul chimiei, activitatea de cercetare a cadrelor didactice din învățămîntul superior și a studenților se desfășoară în cadrul Institutului Central de Chimie. Din inițiativa tovarășei acad. dr. ing. Elena Ceaușescu au fost concentrate în noi și eficiente structuri organizatorice toate forțele din unitățile de cercetare, inginerie tehnologică și proiectare și din învățămîntul superior. Sporirea participării cadrelor didactice la efortul creator concret în domeniul industriei chimice a fost favorizată nu numai prin orientarea planificată și unitară a activității de cercetare și participarea cadrelor la elaborarea planului de cercetare, ci și prin accesul nemijlocit al acestora la baza materială de care dispune Institutul Central de Chimie. Prin colaborarea mai strînsă dintre Ministerul Industriei Chimice, Ministerul Educației și Învățămîntului și Institutul Central de Chimie s-au obținut rezultate pozitive și în ceea ce privește perfecționarea programelor și planurilor de învățămînt.

În încheiere vorbitorul a prezentat pe larg orientările de bază ale cercetării chimice pentru perioada următoare.

Nicicînd învățămîntul românesc nu a cunoscut o perioadă plină de împliniri pe tărîmul activității de instruire și educare a generațiilor tinere, de pregătire a forței de muncă pentru toate domeniile de activitate, ca în ultimul deceniu și jumătate. Pentru tot ceea ce a întreprins și întreprinde în direcția continuei sale perfecționări, slujitorii școlii, tineretul studios, părinții aduc tovarășului Nicolae Ceaușescu prinosul lor de recunoștință, angajîndu-se, totodată, că nu vor precupeți nici un efort pentru a da viață istoricelor hotărîri adoptate de cel de-al XII-lea Congres al partidului, a spus în cuvîntul său **Antonia Bădircea**, învățătoare la Școala nr. 5, Curtea de Argeș.

Noile planuri de învățămînt, precum și noile programe și manuale pentru învățămîntul primar vor conduce, neîndoielnic, la obținerea unor rezultate din ce în ce mai bune în desfășurarea procesului instructiv-educativ, la realizarea unei calități superioare în pregătirea generației tinere. Prin structura și conținutul lor, documentele la care mă refer acordă o atenție deosebită însușirii temeinice a cititului și scrisului ca instrumente de bază pentru înțelegerea și asimilarea cunoștințelor din celelalte domenii ale științei și culturii, utilizării corecte a limbii române, formării deprinderilor de calcul oral și scris, dezvoltării gîndirii logico-matematice. De asemenea, asigură însușirea unor cunoștințe fundamentale privind istoria și geografia patriei, educarea patriotică a elevilor, formarea concepției științifice despre lume și viață, cultivarea interesului pentru munca fizică, formarea deprinderilor de comportare civilizată.

Alexandru Iancu, profesor-inginer, directorul Liceului industrial din Motru, județul Gorj, a subliniat rolul de mare însemnătate ce revine învățămîntului liceal în realizarea Programului privind asigurarea forței de muncă, dezvoltarea învățămîntului și perfecționarea continuă a pregătirii cadrelor în perioada 1981—1990. Corespunzător acestui rol, s-a extins și schimbat structural și rețeaua unităților de învățămînt liceal din județul Gorj, ea fiind adaptată cerințelor dezvoltării economico-sociale specifice acestei zone. Dacă în anul 1970 în județ existau 9 licee din care numai două cu profil industrial, astăzi funcționează 18 licee, din care 15 sînt industriale și agroindustriale și 13 școli profesionale.

Prin grija conducerii partidului și statului nostru, personal a tovarășului Nicolae Ceaușescu, dispunem de minunate condiții în vederea formării viitoarelor cadre de specialiști necesare industriei miniere. Răspunzînd acestor condiții, cadrele didactice se preocupă de continua îmbunătățire a calității procesului instructiv-educativ, de temeinica pregătire pentru muncă și viață a elevilor.

Ca muncitoare, mamă și membră a Consiliului municipal Craiova al comitetelor cetățenești de părinți, a spus **Dumitra Antonie** de la Întreprinderea „Electroputere", îmi exprim totala adeziune la politica internă și externă a partidului nostru, cele mai alese sentimente de stimă și prețuire față de tovarășul Nicolae Ceaușescu, a cărui gîndire revoluționară a determinat și în domeniul învățămîntului transformări fundamentale.

Eu, ca părinte, mă consider solidară cu școala, mă bucură succesele ei și mă simt mobilizată să lupt împotriva neajunsurilor care se mai manifestă. Cred că aceasta trebuie să fie atitudinea tuturor părinților. A ajuta școala, a răspunde la chemările ei înseamnă a participa la rezolvarea unor probleme fundamentale, cum ar fi: organizarea procesului de învățămînt, educarea politico-patriotică a elevilor, mai buna organizare a practicii în producție prin valorificarea experienței profesionale a părinților, orientarea profesională în concordanță cu cerințele economiei și cu aptitudinile absolvenților, inclusiv organizarea și folosirea utilă a timpului liber al copiilor.

În cuvîntul său, **Ladislau Lorincz**, vicepreședinte al Consiliului oamenilor muncii de naționalitate maghiară, secretar de stat în Ministerul Educației și Învățămîntului, a subliniat că egalitatea deplină a tuturor cetățenilor țării, fără deosebire de naționalitate, în toate domeniile vieții politice, sociale, economice, este o realitate incontestabilă a României socialiste. Un exemplu convingător în acest context îl constituie Legea educației și învățămîntului. În conformitate cu prevederile Constituției Republicii Socialiste România, ea asigură naționalităților conlocuitoare folosirea liberă în învățămîntul de toate gradele a limbii materne, studierea și cunoașterea temeinică a limbii materne a fiecărei naționalități.

Existența a 3 300 unități și secții cu predarea în limbile naționalităților conlocuitoare, cu un total de aproape 339 000 copii și elevi, cu peste 16 000 cadre didactice, constituie realități impresionante. Trebuie să amintim, desigur, și de cei 13 600 studenți aparținînd naționalităților conlocuitoare, inclusiv de facultățile unde o parte din acești studenți audiază cursuri și dau examene în limba maternă. În anul școlar 1979/1980 au fost editate 293 de titluri de manuale în limbile naționalităților conlocuitoare, într-un tiraj de 1 750 000 de exemplare.

Considerăm că adevărata șansă a afirmării egale în România socialistă a tuturor oamenilor după capacitățile, după talentul, după pregătirea și munca lor, o oferă însușirea temeinică a limbii române. Raportăm Congresului că au fost obținute rezultate remarcabile în însușirea limbii române de către elevii aparținînd naționalităților conlocuitoare, existînd o deschidere largă, extrem de pozitivă, în acest sens, o preocupare permanentă din partea școlii, a părinților, a copiilor, concomitent cu preocupările acordate limbii și literaturii materne.

Toate acestea — a spus vorbitorul — sînt fapte de viață, incontestabile, care contrazic categoric afirmațiile dușmănoase ale anumitor cercuri reacționare de peste mări și oceane, care denigrează politica școlară a partidului și statului nostru. Respingem cu hotărîre orice denaturare a politicii Partidului Comunist Român, condamnăm vehement încercările de negare a realizărilor obținute în dezvoltarea și înflorirea patriei noastre, în care se asigură afirmarea plenară a tuturor oamenilor muncii, fără deosebire de naționalitate, și ne exprimăm totala încredere în viitorul școlii românești, inclusiv în viitorul învățămîntului în limbile naționalităților conlocuitoare.

Ritmurile actualei etape de adînci prefaceri în toate domeniile de activitate impun gîndire analitică, dinamică, a spus prof. **Maria Cristea** de la Liceul industrial nr. 6 Satu Mare, iar profesorii care predau științele fundamentale, științele tehnice, științele sociale și filologice știu că în școala de azi tînăra generație trebuie astfel pregătită încît să se poată integra rapid și eficient în activitatea materială și spirituală, să dispună de capacitatea profesională necesară pentru a face față rapidelor mutații determinate de necesitățile obiective.

În acest context, apreciem faptul că, între disciplinele fundamentale, chimia ocupă o poziție importantă în planul de învățămînt. Programele și manualele de chimie sînt științific concepute, în raport cu obiectivele majore ale învățămîntului nostru.

În liceul nostru se pregătesc elevi români, maghiari și de alte naționalități. În limbajul comun al muncii și învățăturii, ei beneficiază în mod egal de ateliere moderne, de cabinete, de laboratoare, de cămine și burse.

În cuvîntul său prof. univ. dr. **Ioan Puia**, rectorul Institutului agronomic „Dr. Petru Groza" din Cluj-Napoca a spus: Este o îndatorire de onoare a noastră să subliniem că realizările obținute în revoluționarea școlii românești, în ancorarea învățămîntului superior, în general, și al celui agronomic, în particular, în realitățile vieții noastre economice și sociale reprezintă materializarea gîndirii creatoare și de largă perspectivă a tovarășului Nicolae Ceaușescu, secretarul general al partidului nostru. Dînd curs înțeleptelor sale îndemnuri privind implicarea fiecărui institut de învățămînt superior agricol, împreună cu stațiunile de cercetări ale Academiei de științe agricole și silvice a profesorilor, cercetătorilor și studenților în rezolvarea problemelor agriculturii zonelor în care își desfășoară activitatea, informez Congresul că institutul nostru a obținut o serie de rezultate privind crearea de soiuri noi de plante, rase de animale, a pus la punct noi tehnologii.

Acțiunile de adîncire continuă a procesului de integrare a învățămîntului cu cercetarea și producția — a spus în încheiere vorbitorul — se răsfrîng favorabil asupra îmbunătățirii învățămîntului în conținut, metodologie și tehnologie. Proiectele noilor planuri de învățămînt din profilele agricol, zootehnic și de medicină veterinară pe care le-am dezbătut în Congres formează un cadru favorabil în care, alături de profesorii lor, studenții se pregătesc cercetînd, muncind, rezolvînd probleme concrete ale agriculturii noastre socialiste.

De la această înaltă tribună ne angajăm față de partid că vom sluji cu devotament formarea de specialiști și patrioți pentru agricultură.

Îmi revine plăcuta misiune să reprezint la acest Congres părinții copiilor județului de la gurile Dunării, din județul Tulcea, și să exprim în numele lor, profunda recunoștință și calde mulțumiri Partidului Comunist Român, tovarășului Nicolae Ceaușescu, pentru grija părintească pe care o acordă creșterii și educării tinerei generații, ridicării calității învățămîntului românesc la cerințele impetuoasei dezvoltări economico-sociale a țării noastre, a spus în cuvîntul său **Niculina Bălineanu**, președintele Comitetului cetățenesc de părinți de la Școala nr. 3 din Tulcea. Școlile tulcene au antrenat permanent comitetele cetățenești de părinți, familiile cu copii, prin activități comune, cu rol educativ, în scopul întăririi rolului familiei în societate, al colaborării zilnice a acestora cu școala.

Vorbitoarea a subliniat necesitatea unei mai largi participări a comitetelor cetățenești de părinți la organizarea activității școlare, pornind de la întocmirea planului general de muncă al școlii, pînă la analiza periodică a rezultatelor ce se obțin în instruirea și educarea elevilor. Ele au un rol important în organizarea discuțiilor părinților cu diriginții și cu elevii, în cadrul cărora să fie stabilite în mod realist opțiunile absolvenților, ținîndu-se cont de capacitățile lor, de aptitudini, de nevoile economico-sociale ale județului.

Pentru grija statornică manifestată față de destinele școlii românești, în numele comuniștilor, al tuturor cadrelor didactice, părinților, elevilor și studenților din București, a spus în cuvîntul său **Dumitru Necșoiu**, secretar al Comitetului municipal București al P.C.R., vă rog să-mi permiteți să exprim sentimentele cele mai alese, izvorîte din adîncul inimilor, de caldă și profundă recunoștință față de tovarășul Nicolae Ceaușescu, ctitorul școlii românești contemporane, cel care în fruntea partidului și statului a imprimat un curs nou, dinamic, societății noastre.

Potrivit hotărîrilor conducerii partidului de a asigura o legătură strînsă între învățămînt, cercetare și producție s-a acționat pentru organizarea și orientarea învățămîntului în vederea pregătirii tineretului școlar în raport cu cerințele de forță de muncă pentru economia Capitalei. În prezent, din 78 licee existente în București, 53 sînt cu profil industrial și economic.

Vorbitorul a arătat, totodată, că există preocupări pentru îmbunătățirea conținutului științific al cursurilor, seminariilor și lucrărilor de laborator, pentru modernizarea formelor și metodelor de instruire și educare a elevilor și studenților. Drept urmare, a crescut ponderea elevilor și studenților promovați cu note bune și foarte bune. Este necesar, în continuare, folosirea, în mai mare măsură, în cadrul procesului de instruire a metodelor active, participative, care să stimuleze dezvoltarea gîndirii logice a elevilor, imaginația și creativitatea acestora, să asigure formarea unor deprinderi trainice de muncă și învățătură. Se impune astfel înlăturarea unor manifestări de formalism ce mai dăinuie în predarea disciplinelor fundamentale, folosirea intensivă a laboratoarelor, cabinetelor și atelierelor școlare, o mai susținută activitate individuală cu elevii și studenții, antrenarea largă a tuturor cadrelor didactice la activitatea de cercetare pentru soluționarea unor probleme tehnice și științifice pe care le ridică viața economică și socială din țara noastră.

Exprimîndu-mi acordul deplin față de conținutul documentelor supuse dezbaterii Congresului, a spus în încheiere vorbitorul, ne angajăm să facem totul pentru traducerea lor în viață.

Universitatea din Brașov, care a cunoscut o dezvoltare deosebită, mai ales după Congresul al IX-lea al partidului, dispune în prezent de o structură complexă, cu profiluri de importanță majoră pentru economia națională, în cele 38 secții de specializare pregătindu-se aproximativ 10 000 studenți, a spus în cuvîntul său conf. dr. **Filofteia Negrutiu**, prorector al universității.

Conducerea universității, întregul corp profesoral, s-au preocupat de îmbunătățirea conținutului științific al procesului instructiv-educativ în consens cu cele mai noi cuceriri ale revoluției tehnico-științifice, de perfecționare a metodologiei didactice și a programelor analitice.

În spiritul și pe baza indicațiilor tovarășului Nicolae Ceaușescu, date cu prilejul vizitelor de lucru efectuate în orașul nostru, ne-am străduit să realizăm un model specific de integrare a învățămîntului cu cercetarea și producția, care să corespundă domeniilor de specializare ale universității și dezvoltării industriale a județului nostru. Au fost realizate baze de integrare pe platformele industriale din zona Brașovului cu implicații pozitive în formarea cadrelor tehnice cu profil larg. De asemenea, activitatea de proiectare a studenților este axată aproape în totalitate pe teme solicitate în întreprinderi.

Sîntem hotărîți, a spus în încheiere vorbitoarea, să acționăm mai ferm pentru îmbunătățirea cursurilor, seminariilor și lucrărilor de laborator, a practicii în producție, să aducem întreaga noastră contribuție la traducerea în viață a hotărîrilor celui de-al XII-lea Congres al partidului.

Document de referință pentru cei ce slujesc învățămîntul românesc, cuvîntarea tovarășului Nicolae Ceaușescu rostită în prima zi a lucrărilor Congresului nostru ne oferă căi și soluții pentru activitatea noastră viitoare, a spus prof. **Gheorghe Sîncu**, directorul Liceului industrial nr. 1 — Hunedoara.

Prezentînd preocupările pentru o integrare cît mai organică a învățămîntului cu practica vorbitorul a arătat că elevii liceului trebuie să efectueze practica în producție în colectivele de muncă unde își vor continua activitatea ca muncitori calificați după absolvirea școlii.

Străduindu-ne să-i pregătim pe cei peste 2 300 elevi ai liceului nostru ca buni meseriași, a spus vorbitorul, avem, în același timp, permanent în față sarcina de a asigura formarea lor ca militanți activi și conștienți pentru construirea socialismului și comunismului, ca cetățeni înaintați.

După ce a evidențiat unele lacune ce se mai manifestă în procesul instructiv-educativ, vorbitorul a arătat în încheiere că întregul corp profesoral, alături de muncitori, maiștri, ingineri care se ocupă cu practica în producție a elevilor Liceului industrial nr. 1 — Hunedoara vor munci cu pasiune pentru a pregăti temeinic noi contingente de furnaliști, oțelari, laminatori nu numai pentru nevoile Combinatului siderurgic hunedorean, dar și pentru noile cetăți ale fierului ce se înalță în diferite zone ale țării.

Legile recente ale învățămîntului și sănătății creează cadrul normativ privind formarea unor medici competenți și conștienți de datoriile lor sociale, a spus **Gheorghe Scripcaru**, rectorul Institutului de medicină și farmacie din Iași. Pregătirea încă din facultate a unui medic apt să rezolve toate problemele de sănătate publică, cu care se va confrunta la viitorul său loc de muncă, impune în continuare perfecționarea metodelor didactice active de integrare permanentă a instrucției studenților cu activitatea din rețeaua sanitară. O anumită acoperire cu cadre didactice este condiția principală a asigurării acestui deziderat. De aceea, este binevenită prevederea din documentele Congresului de reținere de absolvenți pe lîngă catedre și discipline, cu obligativitatea stadiului de doi ani în producție, inclusiv în clinicile universitare. Pe parcursul facultății, sîntem preocupați de ridicarea exigenței instructive, avînd în vedere problemele specifice învățămîntului medical.

Un institut de învățămînt medical trebuie să fie un centru integrat de sănătate, cu prioritate în rezolvarea celor mai dificile probleme sanitare. Vorbitorul a propus realizarea unei dotări și documentări prioritare a învățămîntului și a unei integrări care, într-un centru universitar medical, să unifice învățămîntul, rețeaua sanitară și institutele de cercetare sub o singură personalitate instituțională, îndrumată, de exemplu, de un senat lărgit: această organizare să cuprindă toate catedrele, fără excepție, pentru a deveni instituții unice, îndrumate de șeful de catedră. Utilizarea mai judicioasă a forței de muncă în cadrul unui singur organism, pe lîngă alte modalități cunoscute, ar putea impulsiona mai viguros afirmarea școlilor medicale, așa cum arăta tovarășul Nicolae Ceaușescu la constituirea Consiliului Sanitar Superior.

Prof. **Viorica Piscoi**, inspector școlar general în județul Bihor, a arătat că: Participanții la Congres din această parte a țării, investiți de cele peste 7 400 cadre didactice, își exprimă profunda recunoștință față de secretarul general al partidului, tovarășul Nicolae Ceaușescu, pentru preocuparea atentă și statornică față de dezvoltarea și perfecționarea școlii românești.

Rod al politicii înțelepte a partidului nostru, și în județul Bihor s-a dezvoltat și s-a perfecționat continuu învățămîntul de toate gradele. Călăuziți de politica înțeleaptă a partidului nostru, care asigură drepturi și posibilități egale de muncă și viață tuturor cetățenilor patriei, avînd în vedere că în județul nostru, alături de români, trăiesc și muncesc oameni ai muncii maghiari și slovaci, s-a organizat o rețea școlară în așa fel încît fiecare copil să studieze în limba sa maternă.

Ne străduim, a spus vorbitoarea, ca prin întreaga noastră activitate să sădim în inimile și conștiința generațiilor ce ne sînt încredințate, a tuturor copiilor români, maghiari și de alte naționalități ideea că aceasta este patria lor comună și că nu este nimic mai scump decît să aperi pămîntul străbun, cuceririle revoluționare ale clasei muncitoare, să lupți pentru realizarea înaltelor idealuri ale socialismului și comunismului.

Exprimîndu-și deplina adeziune la documentele supuse dezbaterii înaltului forum, vorbitoarea a formulat, în încheiere, o serie de propuneri, menite să contribuie la soluționarea problemelor pe care le ridică astăzi învățămîntul.

Magistrala cuvîntare rostită de secretarul general al partidului la acest forum al educației și învățămîntului constituie o nouă și strălucită reafirmare a concepției moderne, revoluționare pe care a pus-o la temelia școlii românești, a spus prof. **Ion Dirjan**, inspector școlar general adjunct al județului Maramureș.

Unitățile școlare din Maramureș au urmărit ca toate disciplinele de învățămînt și activitățile tehnico-productive să-și aducă contribuția la realizarea caracterului formativ și practic-aplicativ al învățămîntului.

În structura economică a județului Maramureș, un loc de primă importanță îl ocupă mineritul și industria metalurgiei neferoase. Pregătirea forței de muncă pentru acest sector se realizează în licee de specialitate, școli profesionale și de maiștri. Asigurate cu cadre de înaltă specialitate și beneficiind de o puternică și modernă bază didactico-materială, unitățile școlare de profil au obținut succese notabile în integrarea învățămîntului cu producția și cercetarea. În atelierele școlare de profil, în minele-școală de care dispun, precum și prin practica productivă din exploatările miniere, pe lîngă însușirea temeinică a meseriilor, se fac primii pași pentru integrarea mai devreme a viitorilor muncitori în atmosfera de muncă și disciplină muncitorească, familiarizarea lor cu cerințele organizării și desfășurării producției moderne.

Pentru întregul tineret studios, pentru toți slujitorii școlii românești, cuvîntarea tovarășului Nicolae Ceaușescu, secretarul general al partidului, constituie un minunat și mobilizator program de gîndire și acțiune, pentru participarea tot mai activă și responsabilă la întreaga operă de ridicare a României pe noi culmi de progres și civilizație, a spus **Cristina Luca**, secretar al C.C. al U.T.C. Înalta apreciere dată de secretarul general al partidului școlii românești, înflăcăratele chemări, mobilizatoarele îndemnuri adresate elevilor și studenților reprezintă un puternic imbold pentru promovarea fermă, neabătută a spiritului comunist, revoluționar în întreaga activitate de formare și educare a tinerei generații.

Înțelegînd în întreaga lor profunzime importanța educării prin muncă și pentru muncă a elevilor, organizațiile Uniunii Tineretului Comunist din școli, sub directa și permanenta îndrumare a organizațiilor de partid, s-au implicat și se implică cu răspunderi sporite, în cadrul stabil și stimulator creat, acționînd, ca participant, activ, împreună cu ceilalți factori, pentru integrarea învățămîntului cu producția și cercetarea.

Preocuparea fundamentală o reprezintă dezvoltarea răspunderii fiecărui elev față de temeinica sa pregătire profesională și politică. Considerăm că trebuie să acționăm mai hotărît pentru eliminarea unor neajunsuri care se mai manifestă, a rezultatelor mediocre pe care le obțin un număr încă ridicat de elevi. Pentru ca școala să pregătească specialiști de vîrf, vorbitoarea a cerut ministerelor economice să dovedească mai multă preocupare și receptivitate față de problemele instruirii practice a elevilor.

Relevînd că organizațiile U.T.C. acționează pentru ca tineretul să-și formeze puternice convingeri moral-politice și patriotice, vorbitoarea a arătat că șantierele naționale și locale de muncă patriotică constituie adevărate școli ale educației prin muncă și pentru muncă.

Trăiesc alături de ceilalți participanți la primul Congres al educației și învățămîntului — moment important în viața școlii românești — sentimente de justificată mîndrie patriotică și de recunoștință fierbinte față de conducerea partidului pentru grija deosebită ce o acordă muncii de educație, școlii ca principal izvor de cultură și factor de civilizație al societății, a spus în cuvîntul său **Ion Ceaușescu**, adjunct al ministrului agriculturii și industriei alimentare.

Vorbitorul a subliniat sarcinile mari puse în fața agriculturii țării de Congresul al XII-lea al partidului și rolul ce revine învățămîntului de specialitate în transpunerea lor în practică. Programul privind asigurarea forței de muncă în acest sector în cincinalul viitor, a spus el, prevede o acoperire de 60 la sută din necesar cu cadre pregătite în școli și facultăți, sarcină din care decurge obligația noastră de a privi cu toată răspunderea problemele învățămîntului agricol. O privire de ansamblu asupra răspîndirii pe teritoriul țării a unităților de învățămînt agricol ne pune în fața unui tablou general favorabil din acest punct de vedere îndeplinirii sarcinilor noastre. Cele 185 de unități pregătesc anual circa 10 000 de absolvenți de liceu calificați în principal ca mecanizatori pentru diferitele domenii ale agriculturii.

Asigurarea unei baze materiale corespunzătoare pentru facultățile și școlile de profil a constituit una din preocupările primordiale ale ministerului nostru în ultimii ani, măsurile luate și rezultatele obținute atestînd o bună integrare a învățămîntului agricol în sistemul general de formare a cadrelor calificate pentru economia națională.

În încheiere, după ce a făcut o serie de propuneri pentru îmbunătățirea documentelor supuse dezbaterii și aprobării Congresului, vorbitorul a asigurat pe delegați și invitați că Ministerul Agriculturii și Industriei Alimentare, toți lucrătorii săi, vor face totul pentru ca învățămîntul agricol să devină din ce în ce mai prestigios, demn de tradițiile lui valoroase și de încrederea de care se bucură din partea partidului și statului nostru.

Profesoara **Angela Floareș** de la Liceul de matematică-fizică „August Treboniu Laurian" din Botoșani a spus în cuvîntul său: Comuniștii din liceul nostru și-au organizat activitatea avînd permanent în atenție îmbunătățirea procesului instructiv-educativ și practic-aplicativ. Raportăm că, an de an, procentul de promovabilitate a crescut în liceul nostru, elevii au obținut rezultate bune și foarte bune.

Pornind de la unele neajunsuri ce se mai manifestă în activitatea instructiv-educativă, vorbitoarea a insistat asupra sarcinii ce revine profesorilor privind mai buna organizare a acțiunii de orientare școlară și profesională. S-a arătat, totodată, că există unele neajunsuri în privința asigurării unei legături nemijlocite, permanente între laborator, atelier și unitățile de producție, în instruirea practică a elevilor.

Am luat cunoștință de conținutul documentelor supuse dezbaterii Congresului nostru și apreciez, a spus apoi vorbitoarea, că aplicarea lor în viață va contribui substanțial la realizarea sarcinilor ce revin școlii. În încheierea cuvîntului său au fost făcute o serie de propuneri privind o mai mare stabilitate și continuitate a profilului programelor manualelor școlare, îmbunătățirea conținutului manualelor școlare, evitarea supraîncărcării programului de lucru al elevilor.

Noi, cei care lucrăm în Liceul „August Treboniu Laurian" din Botoșani, a încheiat vorbitoarea, ne vom strădui să fim profesori și elevi în aceeași măsură, să sporim contribuția noastră, competența și pasiunea profesională, angajarea noastră politică responsabilă, contribuind astfel la punerea în practică a sarcinilor pe care Congresul al XII-lea al partidului, cuvîntările secretarului general al partidului, le pun în fața învățămîntului nostru.

Slujesc de peste 25 de ani școala, am fost participant la toate transformările structurale și de conținut ale învățămîntului din această perioadă și trăiesc, alături de miile de dascăli, bucuria unor mari împliniri pe care educatorii noștri nici nu îndrăzneau să le întrevadă înainte vreme, a spus **Badea Negreanu**, directorul școlii din Beiu, județul Teleorman. Numai în județul nostru se alocă, în acest cincinal, peste un miliard lei pentru dezvoltarea bazei tehnico-materiale a învățămîntului. Avînd asemenea condiții, am putut cuprinde în rețeaua de învățămînt peste 100 000 de elevi. În același timp, asigurăm astăzi pe plan local, prin licee de profil și școli profesionale, aproape întregul necesar de forțe de muncă pentru industrie, construcții, agricultură, comerț, învățămînt preșcolar și primar, pentru alte domenii.

Orele de practică în unitățile economice ale județului sînt pentru elevii teleormăneni tot atîtea ore de educație prin muncă și pentru muncă, desfășurată sub îndrumarea atentă a celor mai buni specialiști, maiștri, a puternicelor colective muncitorești din întreprinderile județului. Totodată, înființarea celor 230 de ateliere — unele interșcolare — inclusiv la sate, contribuie încă din ciclul gimnazial la pregătirea viitoarelor detașamente de muncitori.

La aceste rezultate contribuie și faptul că toate cadrele didactice din comună, sînt fii ai satului, prezenți zi de zi în mijlocul copiilor și al părinților. Se realizează în acest fel un deziderat major al învățămîntului — educația permanentă.

Activitatea cadrelor didactice din județul nostru nu este însă scutită de unele neajunsuri. N-au fost încă lichidate abaterile de la disciplina școlară. Conștienți de aceste neîmpliniri, — a spus în încheiere vorbitorul — vom persevera ca în școlile noastre să se întroneze peste tot ordinea, disciplina, înalta răspundere față de îndeplinirea exemplară a sarcinilor.

În cuvîntul său, **Elena Ene**, președinta Comitetului Uniunii sindicatelor din învățămînt, știință și cultură, a spus: Vă rog, să-mi permiteți ca de la tribuna primului Congres al educației și învățămîntului, întrunit din inițiativa tovarășului Nicolae Ceaușescu, secretarul general al partidului, promotor al mărețelor programe de dezvoltare a societății românești contemporane, să dau expresie sentimentelor de profundă și înaltă prețuire față de această nouă dovadă a preocupării permanente pentru perfecționarea continuă a învățămîntului, pentru instituționalizarea cadrului democratic, de atragere și participare a oamenilor muncii, a specialiștilor la elaborarea și adoptarea hotărîrilor — ca o componentă definitorie a amplului proces de dezvoltare a democrației și de perfecționare a conducerii societății noastre.

Ne revine onoarea de a exprima și cu acest prilej aleasa noastră stimă și recunoștință tovarășei Elena Ceaușescu, savant de renume mondial și militant de seamă al partidului, pentru aportul considerabil în întreaga viață social-politică și științifică a patriei noastre, pentru contribuția generoasă la opera de formare a tinerei generații, a cadrelor necesare patriei noastre.

Documentele supuse dezbaterii Congresului nostru, care așază pe o bază nouă, unitară și de perspectivă dezvoltarea și perfecționarea instrucției și educației în noua etapă pe care o va străbate România socialistă, constituie pentru cei 300 000 de oameni ai muncii, reuniți în sindicatele afiliate Uniunii Sindicatelor din Învățămînt, Știință și Cultură, un amplu și însuflețitor program de acțiuni mobilizatoare.

În încheierea cuvîntului său, vorbitoarea a făcut unele propuneri pentru îmbunătățirea documentelor propuse spre discutare și aprobare Congresului.

Mă simt deosebit de onorat de posibilitatea oferită de a putea exprima de la această înaltă tribună adeziunea deplină a cadrelor didactice, români și maghiari, din județul Covasna, față de politica partidului în domeniul învățămîntului și al pregătirii forței de muncă a spus prof. **Francisc Izsak**, directorul Liceului de matematică-fizică din orașul Sf. Gheorghe. Concepția privind căile de dezvoltare și perfecționare în viitor a învățămîntului nostru poartă amprenta clarviziunii, a fierbintelui patriotism și cutezanței revoluționare ce caracterizează gîndirea secretarului general al partidului, tovarășul Nicolae Ceaușescu.

Dezvoltarea impresionantă a învățămîntului în limba română și în limba maghiară din județul Covasna se concretizează într-o serie de realizări, de obiective pentru construirea cărora statul a alocat de la buget un fond de peste 147 milioane lei. A crescut considerabil ponderea liceelor industriale, care reprezintă acum peste 82 la sută din totalul unităților de învățămînt de acest grad, contribuind la asigurarea forței de muncă necesare dezvoltării economico-sociale a județului.

Liceul de matematică-fizică din municipiul Sf. Gheorghe și-a reorientat întreaga activitate de formare a celor peste 1 500 de elevi, asigurînd integrarea tot mai accentuată a școlii noastre în viața socială, intensificarea activității de educare comunistă, revoluționară a elevilor, cultivarea în rîndurile lor a spiritului responsabilității, al angajării și conștiinciozității în muncă și învățătură. Noi, cadrele didactice, considerăm ca o datorie fundamentală pregătirea elevilor în consens cu solicitările unei economii moderne, cu cerințele progresului științei și tehnicii, insistînd pe dezvoltarea în rîndul elevilor, prin toate mijloacele, a pasiunii pentru munca productivă, utilă societății.

În numele cadrelor didactice, de instruire și de cercetare, al studenților și cursanților Academiei „Ștefan Gheorghiu" — a spus **Bratu Păun**, prorector al Academiei — exprim înalta apreciere și totala adeziune la conținutul remarcabilei cuvîntări rostită de tovarășul Nicolae Ceaușescu la primul Congres al educației și învățămîntului din țara noastră, document ce prefigurează magistral direcțiile de dezvoltare și perfecționare a școlii românești.

Pentru noi toți, cei ce lucrăm în acest domeniu, este un motiv de adîncă și îndreptățită satisfacție să constatăm că niciodată mai mult ca astăzi învățămîntul nu s-a bucurat de o asemenea dezvoltare și înflorire, niciodată n-a fost așezat pe o temelie atît de solidă, îndeplinindu-și la un nivel calitativ mereu mai înalt menirea de factor de bază în ridicarea nivelului de cultură și civilizație al întregii națiuni.

Pornind de la concepția originală a tovarășului Nicolae Ceaușescu, de pregătire și perfecționare într-un sistem unitar a cadrelor de conducere pentru activitatea de partid, de stat, economică și socială, Academia „Ștefan Gheorghiu" situează în centrul preocupărilor sale integrarea în procesul de învățămînt a spiritului înnoitor, revoluționar, propriu gîndirii teoretice și practice a partidului nostru.

Un loc important în procesul de învățămînt îl ocupă problemele conducerii științifice a societății, studierea de către studenți și cursanți a aspectelor practice ale aplicării principiilor autoconducerii muncitorești și autogestiunii economico-financiare. În același timp, acționăm pentru o asemenea formare politică și ideologică a cadrelor de conducere care să asigure dezvoltarea spiritului revoluționar, al intransigenței față de orice deficiențe, față de influențe ideologice străine, cultivarea patriotismului socialist, al solidarității internaționale, lărgirea și îmbogățirea orizontului științific și cultural.

Subliniind că asigurarea unei eficiențe ridicate a întregului proces instructiv-educativ se situează în centrul preocupărilor academiei, vorbitorul s-a referit pe larg la măsurile întreprinse pe linia perfecționării planurilor și programelor de învățămînt, îmbunătățirii formelor și metodelor folosite în acest important domeniu al activității ideologice.

Colectivul Academiei „Ștefan Gheorghiu" este pătruns de hotărîrea de a perfecționa continuu activitatea sa instructiv-educativă și științifică, de a elimina lipsurile și neajunsurile, de a asigura un asemenea nivel de pregătire politică și ideologică a cadrelor încît acestea să facă în toate împrejurările dovada unei înalte competențe și responsabilități.

Cuvîntul adresat Congresului de secretarul general al partidului se constituie ca un adevărat program de acțiune al asociațiilor studenților comuniști, în vederea asigurării unei temeinice pregătiri științifice și practice a tineretului universitar, creșterii contribuției sale la dezvoltarea economico-socială a patriei noastre, a spus studenta **Mihaela Dancau**, președinta Consiliului U.A.S.C. din Institutul de medicină Timișoara.

În centrul nostru universitar, ca peste tot în țară, sînt create condiții dintre cele mai bune pentru noua calitate a procesului de învățămînt. Facultățile și institutele noastre au cunoscut un proces accelerat de extindere a bazei materiale și a dotării tehnice, paralel cu creșterea pe ansamblu a numărului de studenți. Numai în ultimii ani au fost construite în Timișoara două noi facultăți, extinse sau reamenajate zeci de laboratoare, amfiteatre și săli de curs. Totodată, s-au construit noi cămine și cantine cu o capacitate de peste 4 000 locuri. Iată profunde temeiuri pentru a exprima în acest forum al învățămîntului cele mai alese sentimente de mulțumire conducerii partidului, tovarășului Nicolae Ceaușescu, pentru grija permanentă ce ne-o poartă.

Pentru organizațiile noastre, pentru fiecare student, sarcina de bază privind ridicarea calității învățămîntului constă în ridicarea calității învățăturii, care se regăsește în bilanțul sesiunii de examene. Este un motiv de satisfacție faptul că bilanțul sesiunii recent încheiate consemnează o îmbunătățire a procentului studenților care și-au îndeplinit în bune condiții toate obligațiile universitare. Cu toate acestea, existența unui număr de studenți restanțieri sau cu medii sub 7 ne obligă să acționăm, în continuare, cu și mai multă energie, pentru diminuarea rebuturilor, a mediocrității în pregătire.

(Continuare în pag. a IV-a)

CHEMAREA

Congresului educației și învățămîntului

către toate cadrele didactice din Republica Socialistă România

Participanții la Congresul educației și învățămîntului, cea mai largă, mai reprezentativă și mai democratică reuniune din istoria școlii românești, inițiată de secretarul general al Partidului Comunist Român, președintele Republicii Socialiste România, tovarășul Nicolae Ceaușescu, consacrată dezbaterii problemelor fundamentale ale dezvoltării și perfecționării continue a învățămîntului, în scopul creșterii contribuției sale la făurirea societății socialiste multilateral dezvoltate.

Profund onorați și însuflețiți de participarea la lucrările acestui înalt forum a celui mai iubit fiu al poporului nostru, tovarășul Nicolae Ceaușescu, cîrmuitorul vastului program de modernizare a școlii de toate gradele.

Călăuziți de ideile și orientările cuprinse în cuvîntarea rostită la Congres de conducătorul partidului și statului nostru, model de analiză științifică, multilaterală a învățămîntului românesc, expresie a gîndirii novatoare și a cutezanței revoluționare, a grijii pentru prezentul și viitorul țării.

Am adoptat, în deplină unanimitate și cu profundă angajare patriotică, cu încredere neclintită în politica Partidului Comunist Român, hotărîrea cu expunerea secretarului general al partidului, președintele României socialiste, document de excepțională valoare teoretică și practică, să constituie, pentru activitatea personalului didactic, a tuturor slujitorilor școlii și științei, programul întregii munci în domeniul instruirii și educării tinerelor generații, al formării omului nou.

Reafirmînd, din adîncul inimii și conștiinței noastre cetățenești, deplina aderiune a celui mai numeros detașament al intelectualității la politica internă și externă a partidului și statului, politică ce corespunde pe deplin intereselor majore ale națiunii noastre socialiste, hotărîrea neștirbită a tuturor cadrelor didactice de a milita permanent pentru transpunerea în viață a acestei politici, pentru propășirea patriei socialiste.

Pornind de la rolul nobil al școlii, ca factor principal de educație și formare a omului nou, de pregătire a forței de muncă, a cadrelor, de la succesele importante obținute în înfăptuirea hotărîrilor Congresului al XI-lea și a prevederilor Programului partidului în acest sector al construcției socialiste — încheierea în linii mari a procesului de reorganizare și așezare pe baze sănătoase a școlii de toate treptele, generalizarea învățămîntului de 10 ani, extinderea învățămîntului liceal, tehnic, profilarea mai bună a învățămîntului superior, corespunzător necesităților societății, integrarea învățămîntului cu cercetarea științifică și producția, îmbunătățirea activității de reciclare profesională a cadrelor — ce la mărețele obiective înscrise în documentele celui de-al XII-lea Congres al Partidului Comunist Român, de la exigențele formulate în cuvîntarea tovarășului Nicolae Ceaușescu la Congresul educației și învățămîntului.

Conștienți că este o datorie patriotică, o înaltă răspundere comunistă de a pune toată priceperea, energia și măiestria noastră în slujba pregătirii pentru muncă și viață a generațiilor de azi și de mîine ale constructorilor societății socialiste și comuniste.

Adunați tuturor slujitorilor școlii — educatoare, învățători, asistenți, lectori, conferențiari și profesori, întregului personal muncitor din instituțiile de învățămînt, părinților, organizațiilor de copii și tineret, tuturor celor care participă la instruirea și educarea generațiilor tinere,

CHEMAREA

să continuăm cu însuflețire, cu toată puterea de muncă și de dăruire, sub conducerea organelor și organizațiilor de partid, eforturile pentru dezvoltarea învățămîntului pe baze cît mai noi numai ale științei și tehnicii, a politehnizării și integrării strînse cu producția și cercetarea, organizarea temeinică a calificării forței de muncă, generalizarea procesului de reciclare a cadrelor, perfecționarea pregătirii profesionale a tuturor oamenilor muncii;

Să situăm în centrul preocupărilor noastre modernizarea continuă a conținutului procesului instructiv-educativ, aplicarea cu fermitate a noilor planuri de învățămînt aprobate de Congres, a programelor și manualelor școlare, asigurînd pregătirea temeinică de cultură generală și fundamentală a tineretului studios, pregătirea profesională, formarea elevilor și studenților în profiluri largi, în așa fel, încît, la absolvire să se poată încadra activ, cu bune rezultate, în producție, în activitatea socială, să poată ține pasul cu ritmul rapid de dezvoltare economică și socială a țării;

Să asigurăm pregătirea tineretului pentru muncă și viață, să-l ajutăm să-și însușească cele mai noi cunoștințe științifice și tehnice, fructificînd mai bine experiența și rezultatele cercetării științifice pe plan național și mondial, cuceririle cunoașterii umane, să-i formăm deprinderile necesare exercitării unor profesii utile societății, să dezvoltăm în rîndurile tinerilor respectul și pasiunea pentru munca producătoare de valori materiale, unica sursă a sporirii avuției naționale, a bunăstării și fericirii personale, domeniul hotărîtor al afirmării personalității umane, să stimulăm larg capacitatea intelectuală, imaginația, înclinațiile spre cercetare și proiectare, spiritul de inventivitate și de creație;

Să sporim mai mult contribuția școlii la cunoașterea și însușirea de către elevi și studenți a comorilor culturii, a limbii și literaturii române, istoriei, creației materiale și spirituale a poporului nostru, să sădim în conștiința acestora înaltele trăsături morale ale omului nou, principiile eticii și echității socialiste, să-i educăm în spiritul concepției revoluționare, materialist-dialectice și istorice despre natură și societate, al umanismului socialist, al ideologiei și politicii Partidului Comunist Român, să transformăm într-o măsură și mai mare activitatea educativă într-o puternică forță de mobilizare și dinamizare a energiilor creatoare ale tineretului studios la înfăptuirea politicii partidului și statului nostru;

Să educăm tinerele generații în spiritul patriotismului revoluționar, socialist, să le cultivăm recunoașterea și prețuirea față de strămoși, care cu sacrificii și jertfe uriașe au apărat ființa națională a poporului, au ținut sus steagul luptei pentru libertate și neatîrnare, pentru dreptate națională și socială, să le dezvoltăm hotărîrea de a duce mai departe, în noile condiții istorice, făclia progresului și civilizației pe pămîntul României. Să-i formăm pe toți tinerii patriei — români, maghiari, germani, sîrbi ori de alte naționalități — în spiritul unității și prieteniei frățești, de nezdruncinat, al respectului reciproc, pentru a-și dedica, împreună, întreaga energie înfloririi continue a patriei comune — România socialistă;

Să formăm generațiile tinere în spiritul prieteniei și colaborării cu popoarele țărilor socialiste, ale țărilor în curs de dezvoltare nealiniate, cu toate popoarele lumii, în spiritul solidarității cu forțele progresiste, democratice, antiimperialiste, cu copiii și tinerii din întreaga lume.

Educatoare!

Sînteți, împreună cu familia și organizația „Soimii patriei", călăuza primilor pași ai copiilor în viață. De activitatea voastră depind pașii următori pe care aceștia îi vor face pe tărîmul cunoașterii, al formării ca cetățeni ai patriei!

Aplicați, în mod creator, prevederile programelor de activități, ținînd seama de particularitățile fiecărei grupe de vîrstă: stimulați gîndirea și inteligența copiilor, dezvoltarea lor fizică armonioasă, asigurați-le însușirea cunoștințelor necesare pregătirii pentru școală, educați-i în spiritul dragostei fierbinți față de țară, de partid și popor, față de cel mai iubit prieten și îndrumător al tinerei generații, tovarășul Nicolae Ceausescu!

Formați-le, de la cea mai fragedă vîrstă, deprinderi de muncă, de ordine și disciplină, trăsături înaintate de caracter și de comportare civilizată!

Contribuiți cu toată puterea voastră de muncă la dezvoltarea și perfecționarea sistemului de educație prescolară, astfel încît, în cincinalul următor, să fie cuprinși în grădinițe, practic, toți copiii de această vîrstă!

Învățătoare și învățători!

Folosiți din plin setea de învățătură a copiilor de vîrste mici, pentru ca aceștia de la început să fie cît mai rodnici, învățați-i pe copii să iubească și să-și însușească limba română, formați-le deprinderile necesare de citire și de scriere corectă, dezvoltați-le dragostea și pasiunea pentru lectură, introduceți-i, cu pricepere, în lumea științei, în cunoașterea naturii și a societății. Perseverați pentru cuprinderea și menținerea la cursuri a tuturor copiilor de vîrstă școlară, pentru ridicarea nivelului de pregătire al tuturor elevilor și lichidarea, pe ansamblu cale, a repetenției, în așa fel încît fiecare să parcurgă ciclul primar cu bune rezultate!

Căutați cu răbdare, calea care să ducă spre mințile și sufletele elevilor pentru a le îmbogăți viața sufletească, cultivînd interesul și respectul pentru muncă, deschizînd orizonturile culturii și științei.

Împreună cu familia și Organizația pionierilor, formați tineretul în spiritul omeniei, al cinstei, al dragostei față de țară, al devotamentului nemărginit față de partid și popor, realizînd astfel continuitatea necesară între educația preșcolară și procesul instructiv-educativ caracteristic primelor clase ale învățămîntului obligatoriu!

Profesoare și profesori din învățămîntul gimnazial!

Continuați, pe un plan superior, opera începută cu pricepere și migală de educatoare și învățători, sferei elevilor, în mod sistematic și novator, datele cele mai importante ale științei, tehnicii și culturii moderne, dezvoltați-le gîndirea creatoare, cultivați-le interesul pentru studiu, dragostea pentru muncă, formați-le deprinderi profesionale practice, ajutați-i în orientarea școlară și profesională, potrivit cerințelor de forță de muncă și aptitudinilor lor, pentru continuarea studiilor în învățămîntul liceal de specialitate.

Asigurați creșterea nivelului calitativ al lecțiilor pentru a le face mai atractive și accesibile, în măsură să trezească și să dezvolte interesul și dragostea tineretului pentru știință, tehnică, artă și cultură, perfecționați-vă necontenit metodele de transmitere a cunoștințelor!

Depuneți, împreună cu organizațiile de copii și tineret, cu familia, întreaga voastră capacitate de muncă și forță de înriurire pentru a forma la elevi convingeri științifice statornice, pentru educarea lor politico-ideologică și patriotică, cultivați-le generozitatea și modestia, conștiința civică, răspunderea ce le revine în școală și societate!

Profesoare și profesori din învățămîntul liceal, profesional și de maiștri!

În cincinalul următor se prevede formarea unui număr însemnat de muncitori calificați, tehnicieni și maiștri, cuprinderea în treapta a II-a de liceu a unui număr sporit de elevi și crearea condițiilor pentru trecerea la generalizarea învățămîntului liceal, ceea ce pune în fața dumneavoastră răspunderi tot mai mari de natură organizatorică, științifică și didactică.

Pregătiți cu pasiune viitoarele cadre necesare tuturor ramurilor economiei naționale, acordați o atenție deosebită formării de muncitori calificați în meseriile de bază pentru construcții de mașini, industrie metalurgică, minieră, petrolieră, chimică, materiale de construcții, construcții-montaj, în meserii specifice agriculturii, precum și pentru celelalte sectoare ale activității economice și sociale!

Asigurați o astfel de calificare tuturor cadrelor încît acestea să poată executa în bune condiții operațiile de reglare, supraveghere tehnică și întreținere a mașinilor și utilajelor la care lucrează, să poată pune în valoare, la parametri maximi, puternica bază tehnico-materială de care dispune economia națională, să utilizeze cu maximum de eficiență materiile prime și materialele, energia și combustibilul, să răspundă exigențelor crescînde privind productivitatea muncii și calitatea produselor, generalizarea noului mecanism economico-financiar!

Împletiți armonios pregătirea teoretică cu cea practică, asigurînd însușirea temeinică de către întregul tineret, într-un sistem de formare multilaterală, a disciplinelor științifice fundamentale — matematica, fizica, chimia, biologia — a disciplinelor de cultură generală și social-politice, a disciplinelor de specialitate, precum și a deprinderilor practice, realizarea unui profil larg în pregătirea tineretului, astfel încît absolvenții să poată trece fără dificultăți de la o meserie la alta, de la un utilaj la altul mai perfecționat, de la o tehnologie la alta mai eficientă, să se poată încadra rapid într-o nouă formă de organizare a muncii, într-un nou program de lucru!

Cultivați la elevi dragostea pentru meseria și specialitatea aleasă, spiritul de ordine și disciplină, răspunderea față de sarcinile ce le revin în procesul de producție. Obișnuiți elevii cu organizarea rațională a locului de muncă, cu respectarea timpului de lucru, dezvoltați-le răspunderea pentru calitatea muncii depuse, pentru păstrarea cu grijă a mașinilor, instalațiilor și uneltelor cu care lucrează!

Împreună cu organizația U.T.C., asigurați educarea politico-ideologică și moral-cetățenească a elevilor, formarea lor ca oameni cu un larg orizont de cunoaștere, cu o concepție înaintată despre lume și viață, cu un înalt nivel de conștiință socialistă!

Membri ai corpului didactic universitar!

Partidul și statul nostru vă au încredințat formarea specialiștilor cu înaltă calificare pentru toate domeniile de activitate. De modul în care vă desfășurați munca depinde în covîrșitoare măsură nivelul științific, tehnic și cultural al cadrelor României socialiste.

Folosiți din plin posibilitățile pe care vi le-a pus la dispoziție orînduirea noastră socialistă pentru a asigura pregătirea temeinică a studenților, în concordanță cu cerințele progresului tehnico-științific contemporan, ale dezvoltării economico-sociale a țării!

Militați permanent ca întregul proces instructiv-educativ să se desfășoare la un înalt nivel calitativ, pe baza integrării acestuia cu producția, cu proiectarea și cercetarea științifică!

Asigurați însușirea de către studenți a cunoștințelor și deprinderilor necesare exercitării eficiente a viitoarei profesii, prin participarea efectivă a acestora la activitatea de producție, cercetare științifică și proiectare, la activități economice, social-politice, cultural-educative, didactice și de odihnă și sănătății!

Pregătiți viitorii specialiști în profiluri largi, care să le permită adaptarea rapidă la transformările impuse de revoluția tehnico-științifică contemporană!

Îndrumați personal, cu solicitudine și căldură, tinerii aflați pe băncile facultăților în anii decisivi pentru dezvoltarea personalității — anii studenției —, pentru a se forma ca oameni de înaltă ținută științifică, intelectuală și morală, credincioși ideilor celor mai înaintate ale omenirii, devotați partidului, patriei și poporului!

Preocupați-vă intens, împreună cu Asociațiile Studenților Comuniști, de educarea specialiștilor de mîine în spiritul concepției revoluționare a partidului nostru, de înarmarea lor cu gîndirea cea mai înaintată despre lume și viață, materialismul dialectic și istoric, formați-i ca luptători neobosiți pentru progresul continuu al patriei, pentru progresul întregii societăți umane!

Utilizați integral potențialul de gîndire creatoare de care dispune învățămîntul superior, unindu-vă eforturile cu cele ale specialiștilor din producție și cercetare, astfel încît școala superioară, cadrele universitare și studenții să participe într-o măsură sporită la afirmarea revoluției tehnico-științifice în toate domeniile de activitate, la creșterea rolului științei în modernizarea economiei naționale, a întregii vieți sociale, la accentuarea contribuției creației științifice românești la progresul multilateral și dinamic al țării noastre, la îmbogățirea tezaurului cunoașterii universale. Acționați mai ferm pentru legarea cercetării cu învățămîntul și producția, pentru întărirea conlucrării cu masele largi ale celor ce muncesc — făuritorii bunurilor materiale. Faceți totul pentru îndeplinirea obiectivelor cuprinse în Programul de cercetare științifică, dezvoltare tehnologică și introducere a progresului tehnic, în Programul de cercetare și dezvoltare în domeniul energiei, astfel încît deceniul următor să devină cu adevărat deceniul științei, tehnicii, calității și eficienței!

Tovarășe și tovarăși, oameni ai muncii din școli și facultăți!

Transpunerea în viață a politicii partidului și statului nostru în domeniul învățămîntului, ridicarea continuă a calității procesului instructiv-educativ, adaptarea lui la nevoile actuale și de perspectivă ale economiei, științei și culturii impun preocupări sistematice pentru propria pregătire și perfecționare.

Să îmbogățim și să adîncim necontenit cunoștințele pe care le predăm, să ne desăvîrșim neîncetat pregătirea, să șlefuim cu grijă arta noastră pedagogică, metodele de muncă cu preșcolarii, elevii și studenții. Aceasta, în paralel cu strădania de a fi mereu la curent cu ceea ce este nou în domeniul nostru de activitate, cu preocuparea de a incorpora în procesul predării atît pasiune și dăruire, cît și cunoștințe noi, renunțînd la tot ceea ce nu mai corespunde progresului economic și social!

Munca noastră, a cadrelor didactice, se înscrie în aria celor mai frumoase, mai nobile și mai importante activități umane, fapt care ne obligă să fim model de pregătire, de ținută și comportare, în toate împrejurările, în școală, în familie, în societate!

Indiferent de disciplina pe care o predăm, răspundem de imprimarea în rîndurile elevilor și studenților a spiritului de ordine și disciplină, a cinstei și corectitudinii, a respectului față de legile țării și normele socialiste de convețuire, a atitudinii înaintate, responsabile, față de muncă, de îndatoririle școlare și obștești!

Valorificînd luminoasele tradiții ale școlii românești, educatoarele, învățătorii, profesorii, cadrele didactice din învățămîntul superior, de pe tot cuprinsul țării, sînt chemate să desfășoare o bogată activitate politico-educativă și culturală de masă în rîndul locuitorilor orașului, comunei sau satului în care trăiesc și muncesc pentru sporirea participării conștiente a acestora la înflorirea localităților, la înfăptuirea politicii partidului de dezvoltare economico-socială a țării, de ridicare generală a gradului de civilizație și prosperitate!

Pe baza experienței dobîndite pînă acum, aduceți-vă întreaga contribuție la perfecționarea în continuare a organizării și desfășurării Festivalului național „Cîntarea României" și a competiției sportive de masă „Daciada", care asigură stimularea și mobilizarea largă a talentelor și energiilor creatoare ale întregului popor, promovarea creației culturale și tehnico-științifice, înflorirea artei și culturii noi, socialiste, extinderea sportului și culturii fizice, formarea oamenilor muncii și a orașe și sate în spiritul înaltului umanism al societății noastre, al principiilor eticii și echității socialiste!

Dragi copii, elevi și studenți!

Dispuneți de tot ceea ce este necesar pentru instruirea și educarea voastră, aveți în față o perspectivă minunată!

Învățați temeinic, munciți cu pasiune pentru a obține rezultate tot mai bune în studiu, în activitatea practică, în cercetare, în formarea deprinderilor necesare exercitării profesiilor pentru care vă pregătiți!

Însușiți-vă la un nivel cît mai înalt noile cuceriri ale științei, tehnicii și culturii, ale cunoașterii umane, lărgiți-vă necontenit orizontul științific și cultural, pregătiți-vă cu toată răspunderea pentru a deveni buni constructori ai societății socialiste, pentru a duce mai departe opera părinților voștri, făclia progresului, socialismului și comunismului pe pămîntul României!

Faceți totul pentru a cunoaște și a vă însuși ideologia și politica Partidului Comunist Român, concepția sa revoluționară despre lume și viață, avînd permanent în vedere faptul că orînduirea pe care o edificăm are nevoie nu de simpli specialiști într-un domeniu sau altul, ci de oameni ai muncii cu o viziune științifică, înaintată, cu o conștiință revoluționară fermă, devotați trup și suflet patriei, partidului și poporului, gata oricînd să apere, cu orice sacrificiu, cuceririle socialismului, independența și suveranitatea țării!

Acționați în spiritul prieteniei frățești a tuturor tinerilor, a tuturor oamenilor muncii din patria noastră, fără deosebire de naționalitate, formați-vă ca militanți activi pentru înfăptuirea Programului de făurire a societății socialiste multilateral dezvoltate și înaintare a României spre comunism, pentru triumful cauzei progresului și păcii în lume!

Stimați părinți!

Activitatea de pregătire și educare comunistă a tinerelor generații se extinde, cum e și firesc, dincolo de zidurile școlii. Dintotdeauna, familia a fost păstrătoarea celor mai frumoase tradiții, transmițînd copiilor dragostea de muncă, frumusețea morală a poporului nostru, cinstea și dreptatea, bogăția sufletească a celor ce muncesc. Cu atît mai mult în zilele noastre, cînd formăm tînăra generație în spiritul principiilor noii societăți, ale eticii și echității socialiste, familia constituie unul din principalii colaboratori ai școlii în creșterea și educarea copiilor.

Vă adresăm chemarea de a conlucra strîns și permanent cu școala, sprijinind-o în cunoașterea particularităților psiho-fizice ale copiilor, în cultivarea înclinațiilor și aptitudinilor, a unei atitudini înaintate față de muncă. Sfatul de orientare școlară și profesională acordat tînărului va fi cu atît mai eficient cu cît el va exprima opinia comună a școlii și familiei, cu cît va coincide cu dorințele și năzuințele viitorului candidat la forme ulterioare de pregătire, cu nevoile de forță de muncă ale economiei naționale, cu cerințele progresului material și spiritual al patriei noastre socialiste!

Creatori din domeniul literaturii și artei! Activiști din domeniul presei și radioteleviziunii!

De la înalta tribună a Congresului educației și învățămîntului reprezentanții cadrelor didactice de pe întreg cuprinsul țării vă adresează îndemnul de a realiza noi creații literar-artistice, de o înaltă valoare educativă, străbătute de un fierbinte mesaj patriotic, care să ajungă la inimile copiilor și tinerilor, să sprijine eforturile școlii, familiei, organizațiilor de copii și tineret, în multilaterala activitate pe care acestea o depun pentru formarea tinerelor generații!

Oameni ai muncii din unități economice! Activiști din cadrul consiliilor populare și ministerelor economice!

Înfăptuirea sarcinilor stabilite de conducerea partidului și statului nostru în domeniul învățămîntului este nemijlocit legată de contribuția dumneavoastră la dezvoltarea și perfecționarea acestuia, la asigurarea bazei didactico-materiale a instituțiilor de învățămînt, la organizarea și îndrumarea practicii în producție a elevilor și studenților, la instruirea și educarea acestora.

Faceți totul ca tineretul patriei noastre să dispună de cele mai bune condiții pentru formarea sa, sprijniți unitățile de învățămînt la amenajarea și dotarea atelierelor și laboratoarelor, la aprovizionarea acestora, asigurați utilizarea efectivă de către elevi și studenți a timpului destinat pregătirii practice pentru formarea lor în profesiile alese, precum și integrarea rapidă a absolvenților în activități utile societății.

Tovarășe și tovarăși!

Congresul al XII-lea al Partidului Comunist Român, jalonînd direcțiile dezvoltării societății noastre în cincinalul viitor, precum și orientările evoluției ei pînă la sfîrșitul acestui mileniu, a stabilit sarcini de importanță deosebită pentru modernizarea, în continuare, a școlii românești de toate gradele.

În lumina acestor sarcini, Congresul educației și învățămîntului a adoptat un minunat program de activitate menit să conducă la ridicarea pe o treaptă calitativ superioară a întregii munci de instruire și educare a tinerelor generații, a procesului de formare a omului nou. Totodată, a aprobat noile planuri de învățămînt și Statutul personalului didactic. Ceea ce se impune acum este ca, sub conducerea nemijlocită a organelor și organizațiilor de partid, să trecem, cu toată hotărîrea, cu tot elanul nostru revoluționar, la înfăptuirea prevederilor acestora.

Însuflețiți de cele mai profunde sentimente patriotice, strînși uniți în jurul conducerii partidului, al secretarului său general, tovarășul Nicolae Ceaușescu, slujitorii școlii de pe întreg cuprinsul țării se angajează să înfăptuiască neabătut, prin muncă neobosită, plină de dăruire și pasiune, hotărîrile celui de-al XII-lea Congres al Partidului Comunist Român, să facă totul pentru a fi la înălțimea răspunderilor și îndatoririlor ce le revin, dînd țării cadre cît mai temeinic pregătite, capabile să ridice pe trepte tot mai înalte viața materială și spirituală a patriei, să adauge noi și durabile realizări operei de edificare a societății socialiste multilateral dezvoltate și înaintare a României spre comunism.

PRIMUL CONGRES AL EDUCAȚIEI ȘI ÎNVĂȚĂMÎNTULUI

(Urmare din pag. I)

creează, de educație umanistă, patriotică și revoluționară, de formare a unor caractere pe măsura înaintașilor și a cerințelor vremii noi, școala românească, în întregimea ei, trăiește astăzi epoca unor transformări innoitoare fără precedent.

Profunzimea orizontului scrutat de documentele Congresului al XII-lea al partidului, realismul și înălțimea semeață a obiectivelor care implică școala și-i subliniază rolul important, esențial, fermitatea și responsabilitatea personalului didactic, a elevilor și studenților, a organizațiilor de copii și tineret, atașamentul lor activ și ferm, la politica Partidului Comunist Român, au constituit dominanta dezbaterilor din aceste zile, în care, pe secțiuni și în plenul Congresului și-au exprimat opinia 181 tovarăși. Aceasta este încă o dovadă a democratismului orînduirii noastre socialiste, a capacității personalului didactic de a participa la soluționarea complexelor probleme ale învățămîntului și educației din țara noastră, la necontenita înflorire spirituală a patriei noastre.

Putem afirma, acum, la încheierea primului Congres al educației și învățămîntului, că dezbaterile în adunările județene și cele din cadrul Congresului au oglindit, în mod elocvent, creșterea răspunderii educatoarelor, învățătorilor și profesorilor, cărora partidul le-a încredințat misiunea de înaltă încredere, de a pregăti și educa tineretul patriei, pe cei care vor prelua și duce mai departe eforturi și sacrificiul înaintașilor, munca și realizările generațiilor care au înfăptuit marile transformări revoluționare ale României socialiste de astăzi.

Noile planuri de învățămînt, dezbătute de Congres, rod al unei mature chibzuințe, al gîndirii și experienței colective, materializează principiile fundamentale ale unui învățămînt modern, eficient: politehnizarea, realizarea unei strînse legături cu producția și cercetarea, educarea științifică, etică și politico-ideologică a tineretului din școli și facultăți, pregătirea temeinică pentru muncă, pentru viață, pentru socialism și comunism.

În scopul valorificării acestei concepții în care se asigură pregătirea tinerilor într-un profil larg, în raport cu cerințele și exigențele care decurg din documentele programatice ale partidului nostru comunist, personalul didactic, din învățămîntul de toate gradele, este chemat să perfecționeze programele de studiu, cursurile și manualele, atît pentru a reflecta noile cuceriri ale științei, tehnicii și culturii, cît și pentru corelarea cunoștințelor sub aspect inter și intradisciplinar, pentru eliminarea paralelismelor și creșterea contribuției lor în pregătirea și educarea elevilor și studenților.

Pentru îndeplinirea marilor îndatoriri ce revin întregului nostru învățămînt, în lumina istoricelor hotărîri ale Congresului al XII-lea al partidului, cadrele didactice vor trebui să acorde, în continuare, întreaga lor atenție pregătirii politice și ideologice, științifice și pedagogice, perfecționării și dezvoltării bazei materiale a învățămîntului, îmbunătățirii stilului de muncă la toate nivelurile — de la unitățile de bază ale învățămîntului, pînă la verigile sale superioare, în scopul cunoașterii, de receptivitatea față de nou, de munca, devotamentul și elanul lor depinde în cele din urmă și în mod hotărîtor eficiența procesului de învățămînt. Este necesar să avem permanent în vedere că școala este pentru societate, pentru națiune, ceea ce sînt cadrele didactice care o slujesc. Calitatea pregătirii lor, profilul și pentru creșterea răspunderii lor moral-politice, pasiunea pentru nobila misiune de dascăl valorifică și dau substanță actului pedagogic.

Îndemnul secretarului general al partidului de a ne preocupa permanent de pregătirea profesională și politică are un profund ecou în inimile tuturor celor ce slujesc școala.

Acționînd cu fermitate, într-o deplină unitate, slujitorii școlii de pe întreg cuprinsul țării, împreună cu ceilalți oameni ai muncii, nu vor precupeți nici un efort pentru înfăptuirea politicii interne și externe a partidului și statului nostru: vor acționa cu însuflețire, cu toată hotărîrea și dăruirea, pentru îndeplinirea mărețelor sarcini și obiective puse de Congresul al XII-lea al Partidului Comunist Român în fața școlii; vor milita neobosit pentru perfecționarea învățămîntului, pentru creșterea contribuției sale la formarea forței de muncă și a cadrelor necesare societății, la progresul multilateral al României și înălțarea națiunii noastre socialiste pe culmile progresului și civilizației; vor dezvolta larg activitatea politico-educativă, sădind în inimile întregului tineret înaltele trăsături moral-politice specifice comuniștilor, nobilul sentiment al patriotismului, dragostea față de patrie și partid, față de tradițiile milenare de luptă pentru libertate, independență și dreptate socială ale poporului nostru, asigurînd formarea omului nou, cu o conștiință înaintată, revoluționară, făuritor al celei mai drepte societăți pe pămîntul nostru strămoșesc — comunismul.

Să facem totul, să muncim cu dăruire și abnegație revoluționară pentru a da viață politicii școlare a partidului nostru, a hotărîrilor Congresului al XII-lea, a îndicațiilor date de secretarul general al Partidului Comunist Român, președintele Republicii Socialiste România — tovarășul Nicolae Ceaușescu".

Într-o atmosferă de mare însuflețire, de puternic entuziasm, participanții la Congres au adoptat textul telegramei adresate **COMITETULUI CENTRAL AL PARTIDULUI, TOVARĂȘULUI NICOLAE CEAUȘESCU**, prin care se dă expresie sentimentelor de adînc devotament și caldă recunoștință ale tuturor cadrelor didactice pentru îndrumarea permanentă a învățămîntului, pentru grija deosebită pe care o poartă tineretului țării, personalului didactic, pentru inițiativa de a instituționaliza acest larg for democratic al cadrelor didactice din întregul învățămînt.

Primul Congres al educației și învățămîntului își încheie lucrările în acordurile vibrante ale cîntecului „E scris pe tricolor unire".

Desfășurat sub semnul generoaselor idei și al importantelor orientări cuprinse în cuvîntarea secretarului general al partidului, președintele Republicii, tovarășul Nicolae Ceaușescu, Congresul se înscrie drept un moment remarcabil pentru progresul școlii românești, eveniment de seamă în viața noastră social-culturală, a întregii țări. După două zile de cuprinzătoare dezbateri, expresie a profundului democratism ce caracterizează societatea noastră, au fost stabilite măsuri de însemnătate deosebită pentru dezvoltarea și perfecționarea continuă a învățămîntului de toate gradele, corespunzător sarcinilor trasate de cel de-al XII-lea Congres al Partidului Comunist Român. În documentele finale adoptate, participanții reafirmă voința fierbinte a cadrelor didactice de pe tot cuprinsul patriei — români, maghiari, germani și de alte naționalități — de a-și îndeplini misiunea de onoare încredințată de partid și de stat, de întregul popor, asigurînd, prin munca lor devotată, ridicarea nivelului științific și educativ al învățămîntului, creșterea prestigiului școlii românești și a rolului ei în educarea comunistă, revoluționară, și pregătirea temeinică, multilaterală, a tineretului — viitorul națiunii noastre — în formarea omului nou, în înfăptuirea mărețului program de edificare a socialismului și comunismului pe pămîntul scump al României.

LUCRĂRILE CONGRESULUI EDUCAȚIEI ȘI ÎNVĂȚĂMÎNTULUI

(Urmare din pag. a II-a)

Împreună cu întreaga noastră națiune, oamenii muncii din Întreprinderea de utilaj chimic „Grivița Roșie", pe care-o reprezint la primul Congres al educației și învățămîntului, dau o înaltă prețuire activității pe care tovarășul Nicolae Ceaușescu o desfășoară în fruntea partidului și a țării, grijii părintești pe care o poartă tinerelor noastre vlăstare, pasiunii revoluționare cu care luptă, încă din anii tinereții, pentru a făuri un viitor de aur scumpei noastre patrii, Republica Socialistă România, a spus **Gheorghe Dragomir**, maistru cazangiu la această întreprindere.

Pregătirea și perfecționarea forței de muncă necesare dezvoltării în perspectivă a întreprinderii noastre stă permanent în atenția consiliului oamenilor muncii și a organizației de partid. Principala sursă de pregătire a forței de muncă o constituie liceul industrial, școala profesională și școala de maiștri prin care pregătim anual circa 400 de cadre calificate. În acest scop ne-am străduit să asigurăm o bază corespunzătoare pentru instruirea practică a elevilor, precum și cadrele tehnice necesare. Pentru însușirea temeinică a meseriilor, elevii sînt cuprinși în formațiile de lucru și repartizați spre îndrumare celor mai buni maiștri, șefi de echipă și muncitori cu înaltă calificare.

Vorbitorul a propus ca Ministerul Educației și Învățămîntului și ministerele economice să studieze posibilitatea asigurării cadrului legal de preocupare și dotare a atelierelor școlare cu mașini-unelte și instalații noi, la nivelul tehnicii actuale.

Ca educator comunist apreciez în mod deosebit faptul că în domeniul învățămîntului, ca și în toate celelalte domenii ale vieții economico-sociale, partidul nostru, sub conducerea înțeleaptă a secretarului său general, a stabilit orientări clare, soluții originale, rezultate din cerințele obiective ale procesului de pregătire a forței de muncă, ale dezvoltării societății românești, a spus învățătoarea **Ecaterina Nichifor**, de la Școala nr. 29 Galați.

Un obiectiv de prim ordin care a stat în atenția noastră l-a constituit familiarizarea elevilor cu cititul, ca principal instrument al muncii de învățare. Conștienți de necesitatea păstrării și cultivării limbii, prin dezvoltarea unei vorbiri îngrijite și corecte, prin prețuirea operelor literare și a făuritorilor lor, ne-am preocupat de modernizarea tehnologiei didactice, de promovarea celor mai eficiente forme și metode de muncă, adaptate particularităților de vîrstă a elevilor.

Pentru ca activitatea noastră să fie mai rodnică facem un apel la scriitori și la edituri să-și îmbogățească tematica literaturii pentru copii, să reediteze în tiraje suficiente, viu colorate, legende istorice, piese de teatru, literatură clasică și contemporană adecvată celor mici.

În cuvîntul său, prof. dr. **Constantin Arseni**, a spus: Sarcinile celui de-al XII-lea Congres al partidului de a asigura educarea multilaterală și profundă a viitoarelor generații în vederea realizării construcției unei societăți cu adevărat moderne în țara noastră pune și în fața învățămîntului superior medical probleme de mare actualitate.

Vorbitorul a prezentat în continuarea cuvîntului său măsuri care, după părerea sa, ar trebui aplicate cu mai multă operativitate în învățămîntul medical, pentru a se asigura o temeinică pregătire a viitorilor medici în strînsă concordanță cu cele mai noi cuceriri pe plan mondial, cu cerințele pe care societatea noastră le pune în fața celor care îndeplinesc nobila misiune a apărătorilor sănătății poporului.

Subliniind necesitatea de a asigura învățămîntul medical cu cele mai calificate cadre, vorbitorul a spus: Se știe că randamentul maxim atît în procesul instruirii, în cercetare, în activitatea de asistență a bolnavului îl dau acele cadre care au o experiență suficientă, dar și o vîrstă care să le permită însușirea continuă a noilor cuceriri tehnico-științifice. Acestor cadre, care dovedesc încă din timpul instruirii lor universitare aptitudinile respective, este necesar să li se asigure posibilitatea de a putea concura încă de la sfîrșitul perioadei lor de stagiatură la ocuparea posturilor didactice de ucenicie. Pentru că un cadru didactic tînăr nu se poate forma în această perioadă a vieții sale profesionale decît sub coordonarea și controlul experienței cadrelor mai vîrstnice. Dezvoltarea cea mai rapidă și înfăptuirile științifice cele mai valoroase sînt realizate în acele instituții de învățămînt și cercetare în care selecția s-a făcut cu maximum de exigență și promptitudine.

În numele profesorilor de matematică din județul Dîmbovița, — a spus **Ioana Condruț**, profesoară la Școala generală din Suța Seacă — exprim deosebita satisfacție de a participa la primul Congres al educației și învățămîntului, organizat din inițiativa și sub directa îndrumare a secretarului general al partidului, tovarășul Nicolae Ceaușescu.

Profesorii de matematică din județul Dîmbovița sînt antrenați într-o susținută activitate de perfecționare științifică și metodică. Astfel, tematica tuturor cercurilor pedagogice este axată pe dezbaterea și aprofundarea unor capitole noi sau cu un grad mai ridicat de dificultate din manuale, pe rezolvarea într-o manieră modernă a unor probleme. Fiecare colectiv de catedră participă activ la acțiunea de studiere a manualelor și programelor, la efectuarea unor valoroase schimburi de experiență.

Noi, profesorii de matematică, toate cadrele didactice, din județul Dîmbovița, ne vom mobiliza, în continuare, eforturile pentru a asigura, an de an, promoții de elevi tot mai bine pregătire, la nivelul exigențelor revoluției tehnico-științifice contemporane, răspunzînd în acest fel tuturor sarcinilor trasate nouă, lucrătorilor din învățămînt, de către secretarul general al Partidului Comunist Român, tovarășul Nicolae Ceaușescu, ctitorul școlii moderne din țara noastră.

Desfășurăm lucrările Congresului educației și învățămîntului la scurt timp după ce istoricul forum suprem al Partidului Comunist Român a jalonat obiectivele fundamentale ale întregii evoluții social-economice a țării, conturînd o nouă perspectivă de progres și civilizație, pe coordonatele cheie ale calității și eficienței, a spus **Mihai Gafițeanu**, rectorul Institutului politehnic din Iași.

În amplul proces de integrare a învățămîntului cu producția și cercetarea, s-au înregistrat succese remarcabile și în Politehnica ieșeană. O reflectare, fie chiar sumară, a strădaniilor noastre în acest sens este și valoarea planului de integrare realizat în anul trecut, de peste 93 milioane lei, din care peste 55 milioane lei numai prin cercetare și proiectare.

Arătînd unele neîmpliniri în procesul instructiv - educativ, vorbitorul a spus: În mod necesar, determinat de specificul etapei actuale, învățămîntul nostru trebuie să demonstreze o mai pronunțată mobilitate și receptivitate la nou, caracteristici ce se cer statornicite cu aceeași exigență și fidelitate pe toate treptele școlii, concomitent cu o deschidere pronunțată către viitor, prin conținut, metode și forme. Îmbunătățirea trebuie să se realizeze la toate disciplinele din perspectiva selectării exigente, cu discernămînt, a cunoștințelor după criterii științifice, cu accente pe deprinderea de a gîndi creator. Va trebui, totodată, să gravităm cu mai multă atenție spre scopul asigurării echilibrului necesar între teorie și practică, între laturile formativă și informativă, între competențele pregătirii fundamentale și al celei de specialitate, cu rezolvări noi, superioare calitativ, pe planul educației. Vedem utilă și concepția unui sistem riguros de pregătire post-universitară organizat în colaborare cu marile întreprinderi sau institute, dar la dimensiunile și cu accentul pe care elementele noi ale științei și tehnicii le impun încă de pe acum.

Vă rog să-mi permiteți să aduc cele mai sincere și vii mulțumiri Partidului Comunist Român, statului nostru socialist, tovarășului Nicolae Ceaușescu și tovarășei Elena Ceaușescu, pentru minunatele condiții de muncă și viață create populației de naționalitate germană, copiilor noștri, care se bucură de aceleași excelente posibilități de educație și învățătură ca toți ceilalți copii ai țării, fără deosebire de naționalitatea căreia aparțin, a spus **Ulrike Schoppel**, educatoare la grădinița de copii nr. 1 Rîșnov, județul Brașov. Prin întreaga noastră viață și activitate ne simțim în fiecare clipă integrați poporului și pămîntului acestei țări, care este și patria noastră, casa noastră clădită prin lupte și jertfe comune, al căror viitor îl construim alături de toți oamenii muncii, sub conducerea clarvăzătoare și înțeleaptă a partidului. Copiii noștri învață în limba lor maternă, își însușesc fără nici o oprelişte valorile autentice ale culturii socialiste, tradițiile și obiceiurile populației sătești ca și pe cele ale românilor și ale altor naționalități cu care au conviețuit de veacuri, se pregătesc în condiții egale pentru viitoarele lor profesii la care au acces fără nici o discriminare, se integrează în imensul șuvoi de muncă și creație caracteristic vieții noastre noi.

Iată de ce respingem cu indignare și dispreț încercările unor cercuri de peste hotare, care vor să strecoare în mintea și inima unora dintre cetățenii de naționalitate germană, neîncrederea în viitorul luminos al patriei, în destinul socialismului pe care-l construim. Știm însă că, departe de a fi dezinteresată și binevoitoare, această propagandă este generată de interese foarte concrete și străbătută de ura față de socialism, urmărește să asigure capitalului forța de muncă ieftină, în schimb bine calificată, gastarbeiter de limbă germană, pentru diferitele sectoare economice. Mulți din cei plecați și în mod deosebit cadre didactice îngroașă astăzi rîndurile șomerilor.

Exprim angajamentul ferm al educatoarelor, învățătorilor și profesorilor de naționalitate germană din județul Brașov de a ne intensifica preocupările pentru educarea copiilor ce ne sînt încredințați în spiritul dragostei fierbinți față de patrie, partid și popor, față de valorile socialismului și comunismului, al unității și frăției tuturor cetățenilor României.

Problemele puse în dezbaterea Congresului, expunerea amplă și de esență a secretarului general al partidului, a spus dr. ing. **Florin Tănăsescu**, directorul Institutului de cercetare științifică și inginerie tehnologică pentru industria electrotehnică, deschid o perspectivă palpitantă asupra vieții societății românești de astăzi, societate ajunsă la un nivel de maturitate morală, la o înaltă conștiință a scopului valoric și posibilităților sale. Cu forța spirituală pe care i-o cunoaștem tovarășul Nicolae Ceaușescu stimulează prin noi concluzii manifestarea activă a factorului om în societatea noastră, în procesul cultural, științific, de educație și învățămînt.

În știința și tehnica românească, tovarășa academician Elena Ceaușescu ilustrează printr-un înalt exemplu forța și talentul inteligenței tehnico-științifice românești, resursele inepuizabile de originalitate și valoare pe care cercetarea și le asigură prin integrarea ei organică în viață, în realizarea marilor obiective ale construcției societății noastre.

Din cuvîntul participanților

La cîțiva ani de la cerința partidului nostru de a transpune în viață un nou concept, acela al integrării, culegem primele roade, constatînd așezarea pe baze noi, moderne, a activității cultural-științifice, a educației și învățămîntului românesc contemporan, meritul secretarului general în această generoasă prefacere.

Creația tehnico-științifică din domeniul electrotehnicii este unul din domeniile care ilustrează concludent roadele bogate ale acestor orientări în legarea organică a efortului unic de creație desfășurat în cadrul lucrărilor de concepție a uzinelor, institutelor de cercetări, catedrelor din politehnici și universități.

Documentele istorice ale celui de-al XII-lea Congres al partidului, prezentînd realizările harnicului nostru popor și prefigurînd viitorul luminos al patriei noastre, au conturat un minunat tablou al școlii românești, tablou întregit ieri de cuvîntarea însuflețitoare și mobilizatoare a secretarului general al partidului, a spus **Radu P. Voinea**, rectorul Institutului politehnic București.

Referindu-mă la proiectele planurilor de învățămînt pentru învățămîntul superior tehnic din profilul mecanic, doresc să remarc ponderea corespunzătoare acordată disciplinelor fundamentale — matematică, fizica și chimia — precum și disciplinelor cu caracter tehnic general care asigură pregătirea de bază și contribuie la formarea unui specialist cu un profil larg, cu o gîndire flexibilă, cerințe esențiale pentru cei ce vor fi chemați să lucreze mîine în condițiile accelerării ritmului de dezvoltare a științei și a tehnicii. Aș dori să remarc, de asemenea, ponderea corespunzătoare acordată pregătirii tehnologice, îndeosebi în anii superiori.

Referindu-se la activitatea colectivului Politehnicii bucureștene pentru traducerea în viață a concepției revoluționare a partidului nostru de integrare a învățămîntului cu cercetarea și producția, vorbitorul a menționat că veniturile institutului din contractele de cercetare și din activitatea practică a studenților au fost, în anul 1979, de peste 125 000 000 lei.

În încheiere aș dori să fac o propunere: pentru a asigura posibilitatea ținerii la curent a învățămîntului cu cele mai noi cuceriri ale științei și tehnicii, este absolut necesar a se îmbunătăți substanțial documentarea, îndeosebi cu reviste și cărți de specialitate străine și, de asemenea, să se înlesnească o mai largă participare a cadrelor didactice la manifestările internaționale de prestigiu.

Fie că trăiește în cel mai îndepărtat sat al țării, ori în marile ei orașe, astăzi, fiecare copil are, datorită politicii înțelepte a P.C.R., locul lui într-o școală, cărțile lui gratuite, dascălii destoinici care, orientați și conduși de partid, veghează fără preget la creșterea și educarea tinerei generații, a spus **Constantin Boștină**, președintele Consiliului Național al Organizației Pionierilor.

Este firesc, așadar, ca, în numele celor peste 3,5 milioane de pionieri și șoimi ai patriei — viitorul națiunii noastre socialiste — și al cadrelor care muncesc cu copiii, să aducem prinosul de recunoștință și dragoste însoțit de cele mai sincere mulțumiri conducerii partidului, tovarășului Nicolae Ceaușescu pentru minunatele condiții de muncă și viață asigurate tuturor copiilor patriei, români, maghiari, germani și de alte naționalități, pentru climatul politic, social, moral nou în care ei cresc, se educă și învață.

Întîlnirile tovarășului Nicolae Ceaușescu și ale tovarășei Elena Ceaușescu cu pionierii și șoimii patriei, aniversarea a 30 de ani de la înființarea Organizației Pionierilor, Ziua Pionierilor, Anul Internațional al Copilului și alte evenimente, s-au transformat de fiecare dată în înălțătoare și vibrante momente politice de manifestare a dragostei față de patrie, partid și popor.

Una din mutațiile profunde care au avut loc în ultimii ani în activitatea politico-educativă a Organizației Pionierilor o constituie îmbunătățirea simțitoare a atitudinii copiilor față de învățătură și de munca concretă, dar mai ales trecerea la antrenarea și participarea efectivă a pionierilor, după puterile lor, la activități social-utile. Grăitor este din acest punct de vedere faptul că peste 98 la sută din elevii claselor I—VIII au promovat anul școlar trecut, 75 la sută din totalul pionierilor participă în cercuri tehnico-aplicative și științifice, circa 1,5 milioane de pionieri au fost prezenți la lucrările din campania agricolă de toamnă, iar toate unitățile și detașamentele de pionieri au angajamente proprii de muncă patriotică. În același timp, participînd activ la Festivalul național „Cîntarea României" și la competiția sportivă „Daciada", pionierii și-au putut manifesta mai bine spiritul lor creator, dragostea față de știință, tehnică, cultură și artă, precum și aptitudinile și talentele lor cultural-sportive.

Organizația Pionierilor se angajează ca, în strînsă conlucrare cu școala și ceilalți factori, sub conducerea organelor și organizațiilor de partid să asigure, din perspectiva celei de-a IV-a Conferințe Naționale a organizației noastre, o îmbunătățire continuă a educației comuniste, revoluționare a copiilor.

În cuvîntul său, academician **Cristofor Simionescu**, directorul Institutului de cercetări chimice „Petru Poni" din Iași, a spus: Am urmărit cu puternică emoție cuvîntarea secretarului general al partidului, tovarășul Nicolae Ceaușescu, pătrunsă de adîncă răspundere și grijă pentru viitorul școlii românești, izvorîtă din roca de cristal a convingerilor sale de neclintit în capacitatea creatoare a poporului și în justețea cauzei pe care o servim. Această cuvîntare înscrie încă o pagină de aur în ctitoria României moderne. Răspunderea noastră, a celor care reprezentăm aici întreaga dăscălime și tineretul studios al țării, este cu atît mai importantă, cu cît, urmînd exemplul marelui forum al comuniștilor, și privind spre înaltele țeluri pe care ni le-a pus în față, trebuie să abordăm în spirit revoluționar, într-o unitate de gîndire și de acțiune, o problematică vastă și complexă și să propunem măsuri care operează într-un sector de importanță vitală pentru progresul patriei.

Integrarea învățămîntului cu cercetarea științifică și producția de bunuri materiale conferă școlii românești densitate și realism, asigură cadrul unei instrucții și educații de larg orizont, pe măsura exigențelor societății noastre socialiste. Deprinderea de a mînui instrumentele investigației științifice încă din școala generală, bineînțeles în limitele sale, este de natură să stimuleze gîndirea creatoare, să cultive talentele, să contribuie la formarea unei generații încrezătoare în propriile forțe și cu mare deschidere la nou.

Universitatea dispune astăzi de o tematică atotcuprinzătoare pentru promovarea științei, programul de cercetare științifică și dezvoltare tehnologică, aprobat de Congresul al XII-lea al P.C.R. Acest program cheamă la o concentrare a forțelor și mijloacelor, la o mai bună cooperare interdisciplinară, la reconsiderarea unor orientări în știință, la o mai accentuată participare a creației originale românești la tezaurul mondial de valori.

Realizarea importantelor obiective care au stat și stau în fața industriei ușoare pe linia modernizării și diversificării producției, ridicării nivelului tehnic, creșterii gradului de valorificare, sporirii productivității muncii, reducerii cheltuielilor de producție, a depins și depinde în mod hotărîtor de felul în care sînt asigurate cadrele necesare, de calitatea pregătirii lor și de gradul de perfecționare a celor existente în cadrul întreprinderilor, a arătat printre altele în cuvîntul său **Iuliana Bucur**, secretar de stat la Ministerul Industriei Ușoare.

Asigurarea și pregătirea cadrelor, a spus vorbitoarea, s-au desfășurat pe baza unui program elaborat în concordanță cu cerințele sectorului, din muncitori calificați, maiștri, tehnicieni, și ingineri economiști. Numai în anul 1979 au fost pregătite 70 000 de cadre calificate, realizîndu-se planul de școlarizare în proporție de 116 la sută.

În continuare, vorbitoarea s-a referit pe larg la preocupările Ministerului Industriei Ușoare, în vederea asigurării și perfecționării forței de muncă calificate pentru acest sector în concordanță cu progresul tehnic, cu dezvoltarea continuă a industriei ușoare.

În încheiere, în numele oamenilor muncii din industria ușoară, asigurăm conducerea de partid și de stat, personal pe tovarășul Nicolae Ceaușescu, că sîntem hotărîți să nu precupețim nici un efort, să muncim cu și mai multă abnegație și simț de răspundere pentru a contribui cu toate forțele noastre la educarea și formarea omului nou, a noilor generații de oameni ai muncii, constructori de mîine ai socialismului și comunismului din țara noastră.

Școala economică, beneficiind de permanenta îndrumare și de prețioasele indicații date de tovarășul Nicolae Ceaușescu, s-a înscris în liniile generale de modernizare și perfecționare a învățămîntului superior, aplicînd cu rezultate din ce în ce mai bune formele și modalitățile de integrare cu producția și cercetarea — a arătat, în cuvîntul său, **Ilie Văduva**, rectorul Academiei de studii economice — București.

Sîntem conștienți — a arătat, în continuare, vorbitorul — că pentru a realiza o calitate nouă, potrivit hotărîrilor Congresului al XII-lea al partidului, trebuie să facem mai mult pentru formarea și stimularea unei gîndiri economice temeinice a studenților, îmbunătățirea în continuare a conținutului disciplinelor și programelor de învățămînt, precum și promovarea pe scară mai largă a metodelor moderne, participative de transmitere și însușire a cunoștințelor.

Conștienți de însemnătatea promovării concepției de largă perspectivă a partidului nostru cu privire la însușirea cunoștințelor economice de către toate cadrele, de către masele largi ale oamenilor muncii — a spus, în încheiere, vorbitorul —, am acționat și vom acționa, în continuare, pentru ca studenții să devină nu numai buni cunoscători ai problemelor economice, dar și militanți activi pentru promovarea în toate colectivele de muncă a spiritului de răspundere față de bunurile societății, de gospodărire judicioasă a resurselor materiale și financiare.

Am mandatul educatoarelor pe care le reprezint la Congres, — a spus **Florica Bogdan**, inspectoare cu probleme de grădiniță — județul Mehedinți — să exprim adeziunea deplină la documentele supuse spre dezbatere acestui înalt forum al educației și învățămîntului, fiind convinsă că lucrările lui vor oferi multiple soluții concrete și orientări pentru trecerea la o nouă calitate, superioară a învățămîntului de toate gradele din țara noastră.

Educatoarele din județul nostru sînt preocupate de optimizarea modalităților de desfășurare a activităților de educație moral-politică, patriotică, alegînd cele mai variate și interesante forme cu deosebită eficiență formativă.

Urmărind îndeplinirea sarcinilor trasate de conducerea de partid și de stat cu privire la dezvoltarea multilaterală a copiilor de vîrstă preșcolară, ne angajăm să asigurăm cele mai bune condiții pentru instruirea și educarea acestora, îndeplinindu-ne menirea de educatoare, cu dragoste și pasiune.

Puternica racordare a școlii de toate gradele la cerințele dezvoltării economico-sociale a țării, ale revoluției științifico-tehnice, exprimată sintetic și relevant prin triada învățămînt-cercetare-producție, a spus **Ion Sasu**, președintele Consiliului U.A.S.C.R., a dat un nou impuls procesului de educare pentru muncă și viață a viitorilor specialiști, asigurînd condițiile necesare participării fiecărui student, în funcție de anul de studiu și profilul în care se pregătește, la activități de producție, cercetare și creație științifică. În acest context, acționînd permanent pentru educarea comunistă, pentru muncă și viață a studenților, Uniunea Asociațiilor Studenților Comuniști din România se implică, în mod activ și cu bune rezultate, sub conducerea organelor și organizațiilor de partid, în întreaga activitate care se desfășoară în instituțiile de învățămînt superior. Putem raporta, în acest sens, că a crescut contribuția studenților, a asociațiilor studenților comuniști, la conducerea, organizarea și desfășurarea activităților practice și de cercetare științifică, acordîndu-se o atenție sporită legării strînse a conținutului tuturor activităților noastre de procesul de învățămînt, de cerința fundamentală a formării și educării studenților în spiritul muncii, al simțului datoriei, ordinii și disciplinei. Regăsim efectele acestei munci în creșterea răspunderii sociale a studenților față de propria pregătire, în rezultatele obținute în sesiunile de examene, în contribuția sporită la realizarea de obiective din planurile de dezvoltare economică, științifică și tehnologică, în integrarea rapidă și participarea tot mai eficientă a absolvenților din ultimii ani la realizarea calitativă a sarcinilor ce le revin la locurile de muncă unde sînt repartizați.

A crescut, în același timp, participarea reprezentanților studenților, a organelor asociațiilor studenților comuniști la activitatea de perfecționare a procesului instructiv-educativ, la munca organelor colective de conducere și decizie, din institute și facultăți.

Promovînd o poziție fermă și intransigentă față de stările de lucru care se mai manifestă — a spus în continuare vorbitorul — așa cum ne cerea și în deschiderea Congresului educației și învățămîntului secretarul general al partidului, sîntem preocupați de intensificarea activității politico-organizatorice a asociațiilor studenților comuniști, astfel încît împreună cu organele de învățămînt, sub conducerea organelor și organizațiilor de partid, să determinăm în fiecare facultate și an de studiu, angajarea responsabilă a tuturor studenților într-o muncă tenace, care să asigure formarea lor temeinică, ca specialiști de nădejde, în măsură să rezolve cu competență, la nivelul exigențelor actuale, sarcinile pe care le ridică dezvoltarea țării.

Cadrele didactice din județul Harghita, — a spus **Luiza Pop**, **învățătoare la Școala de aplicație** a Liceului pedagogic din Odorheiul Secuiesc — organizațiile de tineret și copii, conduse de organele și organizațiile de partid desfășoară o susținută activitate pentru educarea patriotică, revoluționară a tineretului, în spiritul dragostei față de patrie, partid și popor, al adîncirii unității și frăției de nezdruncinat dintre oamenii muncii români și cei aparținînd naționalităților conlocuitoare. Considerăm că este o îndatorire a noastră, patriotică, de cea mai mare importanță, ca toți copiii aparținînd naționalităților conlocuitoare să-și însușească temeinic limba română, limba statului nostru, asigurînd astfel deplina lor afirmare în toate domeniile vieții sociale.

În vederea îndeplinirii sarcinilor stabilite de conducerea partidului ca școala să fie parcursă cu bune rezultate de toți copiii, înlăturîndu-se repetenția la ciclul primar și insuccesul școlar în general, învățătorii din județul nostru sînt preocupați de perfecționarea continuă a procesului instructiv-educativ, de pregătirea și educarea copiilor în spiritul interesului și răspunderii față de muncă și învățătură, al participării efective la propria lor pregătire. Sîntem conștienți că lichidarea repetenției este o activitate complexă, pedagogică, de mare responsabilitate socială care trebuie să se realizeze concomitent cu creșterea exigenței față de pregătirea copiilor, printr-o muncă perseverentă și sistematică de ridicare calitativă a învățămîntului atît din punct de vedere al conținutului, cît și al metodelor de muncă cu elevii.

În cuvîntul său, **Gheorghe Roșioru**, profesor la Liceul „Nicolae Bălcescu" din Brăila, a subliniat că pe baza indicațiilor tovarășului Nicolae Ceaușescu, cadrele didactice din liceul său au acordat o atenție deosebită pregătirii temeinice a elevilor în domeniul științelor fundamentale: matematica, fizica, chimia, biologia — discipline indispensabile oricărui specialist din orice domeniu de activitate.

În munca noastră — a spus el — ne-am călăuzit după ideile cuprinse în documentele de partid, după Legea educației și învățămîntului care preconizează că școala, învățămîntul să contribuie într-o măsură mai mare la însușirea de către tineri a ideologiei și politicii partidului, a concepției sale revoluționare despre lume și viață. Pentru aceasta s-a urmărit asigurarea conținutului politico-ideologic corespunzător al lecțiilor de la toate disciplinele de învățămînt, accentuîndu-se în mod deosebit pe creșterea aportului științelor sociale. Ținînd seama de criticile făcute de secretarul general al partidului, am pus un mai mare accent pe educația materialist-științifică, ateistă a preșcolarilor și elevilor, pe afirmarea și demonstrarea superiorității concepției noastre filozofice despre lume și viață, acțiune în care au fost antrenate toate cadrele didactice, de la educatoare pînă la profesorii de liceu și la toate disciplinele de învățămînt.

În numele celor 4 000 educatori din județul Brăila al cărui mandat îl îndeplinesc, a spus în încheiere vorbitorul, asigur conducerea partidului și statului, pe secretarul general al partidului, tovarășul Nicolae Ceaușescu, că nu vom precupeți nici un efort în munca pe care o depunem pentru educarea și pregătirea celor care vor duce mai departe societatea românească pe drumul progresului și civilizației, al socialismului și comunismului.

Exprimînd mulțumiri fierbinți tovarășului Nicolae Ceaușescu, secretarul general al partidului, pentru contribuția remarcabilă la dezvoltarea și îmbogățirea creatoare a teoriei și practicii revoluționare, a tuturor domeniilor acesteia, prof. univ. dr. **Nicolae Novac**, șeful Catedrei de filozofie și socialism științific, Universitatea Craiova, a spus:

Pe baza hotărîrii Plenarei C.C. al P.C.R. din noiembrie 1976, a indicațiilor tovarășului Nicolae Ceaușescu, și în domeniul științelor sociale, Ministerul Educației și Învățămîntului, prin măsurile întreprinse, a asigurat o structură unitară predării disciplinelor social-politice, elaborarea unor noi planuri, programe și manuale, reorganizarea facultăților de istorie și filozofie, instituirea unui nou sistem de perfecționare a cadrelor didactice din acest domeniu. În acest context, se înscriu și măsurile cu privire la integrarea învățămîntului de științe sociale cu cercetarea și viața social-politică, în direcția implicării mai directe a acestei activități în soluționarea problemelor complexe ale activității economice, social-politice și cultural-educative. Realizarea unei noi calități în predarea științelor sociale impune un serios examen autocritic cu privire la activitatea desfășurată și, în același timp, o exemplară mobilizare a forțelor, în direcția stabilită la Congresul al XII-lea, aceea a aprofundării gîndirii social-politice originale a partidului nostru, a secretarului său general.

Subliniind că învățămîntul modern, noua concepție pe care stă structurată prestigioasa școală românească contemporană îi datorează tovarășului Nicolae Ceaușescu, secretarul general al partidului nostru, așezarea sa pe baze noi, calitativ superioare, consacrarea sa reală ca important factor de cultură și civilizație, tovarășa **Ecaterina Drăghici**, directoarea Liceului de matematică-fizică „Al. I. Cuza" din Focșani, a spus: Principiile valoroase ale policalificării și politehnizării învățămîntului se reflectă în roadele muncii noastre, care nu sînt și nici n-ar trebui căutate numai în cataloage ci, mai departe, în muncă, pe șantiere, în producția de bunuri materiale, pe ogoare, în toate sectoarele vieții sociale. Acolo se află și se afirmă încă din școală tinerii pe care îi pregătim. În rezultatele obținute în producție trebuie văzută și contribuția învățămîntului.

În încheiere, după ce a făcut cîteva propuneri menite să ridice la un nivel calitativ superior întreaga activitate a corpului didactic, vorbitoarea a spus: În numele celor care m-au delegat țin să aduc în fața Congresului angajamentul cadrelor didactice din școlile vrîncene de a duce și în viitor o activitate susținută, de a nu precupeți nici un efort pentru obținerea unor frumoase realizări, pentru afirmarea și mai puternică a școlii românești.

În cadrul succeselor obținute în ridicarea nivelului general al învățămîntului din țara noastră — a spus general-locotenent **Constantin Opriță**, șeful direcției personal învățămînt din Ministerul Apărării Naționale, — se înscriu și transformările calitative ce au avut loc în învățămîntul din armată. S-a ridicat nivelul științific, ideologic și politico-educativ al întregului învățămînt, s-au obținut realizări însemnate în pregătirea și perfecționarea sub toate aspectele a cadrelor militare, potrivit concepției Partidului Comunist Român cu privire la apărarea națională. S-a accentuat, de asemenea, caracterul practic aplicativ al activităților didactice, s-a realizat o structură unitară a învățămîntului militar pe toate treptele și o mai mare stabilitate a planurilor și programelor școlare. Înnoirile înregistrate în învățămîntul militar de specialitate s-au datorat îndeosebi doctrinei militare naționale elaborate de secretarul general al partidului, președinte al republicii, comandant suprem al forțelor armate române, tovarășul Nicolae Ceaușescu. Expresie a intereselor supreme ale poporului român, această doctrină trasează căile și soluțiile apărării patriei, potrivit condițiilor realist și minuțios apreciate, în lumina principiului fundamental că salvgardarea independenței și suveranității României socialiste este cauză și operă a întregului popor.

În cuvîntul său, **Adriana-Crina Pleșa**, directoarea Liceului nr. 1 Bistrița, a subliniat dezvoltarea economico-socială vertiginoasă pe care a cunoscut-o și o cunoaște județul Bistrița-Năsăud, menționînd că din anul 1970 și pînă în prezent în această parte a țării au fost construite 42 de obiective industriale, iar în viitorul cincinal acestora li se vor adăuga peste 30 de noi unități. Concomitent cu dezvoltarea industrială a județului — a spus vorbitoarea — a avut loc o accentuată creștere a bazei materiale a învățămîntului; au fost înființate și construite noi licee și școli profesionale, au crescut numărul locurilor în grădinițe, al sălilor de clasă, al locurilor în internate, al celor din atelierele-școală.

Școlile profesionale și liceele noi — a menționat vorbitoarea — au funcționat în avans față de construcția întreprinderilor pentru a asigura cadrele necesare noilor unități industriale. Fiecare școală s-a orientat spre asigurarea bazei materiale de instruire practică. Vorbitoarea a arătat că este necesar ca ministerele economice să sprijine mai mult școlile pe care le tutelează, că mai există încă multe de făcut pentru a răspunde exigențelor actuale și de perspectivă ale pregătirii forței de muncă, necesară dezvoltării economico-sociale a județului.

Școala la care lucrez — a spus prof. **Gheorghe Moraru**, directorul Liceului agroindustrial din Huși — care numără peste 70 de ani de existență, alături de celelalte școli de pe meleagurile de glorie seculară ale Vasluiului, se bucură pe deplin de binefacerile culturii și civilizației socialiste.

Buna pregătire îi ajută pe absolvenții Liceului agroindustrial din Huși să se poată încadra imediat în producție obținînd la locul lor de muncă rezultate meritorii. Numai în ultimul deceniu școala noastră a pregătit pentru agricultură peste 1 300 de cadre calificate ce-și desfășoară activitatea în unitățile de profil din județ și din țară, iar din 1975 încoace, 127 din absolvenții noștri au urmat și urmează cursurile învățămîntului superior și-i așteptăm să se reîntoarcă pe meleagurile județului Vaslui, județ care are nevoie de mulți specialiști cu înaltă calificare.

Redînd cîteva succese obținute prin integrarea învățămîntului cu cercetarea și producția, vorbitorul a exprimat adeziunea față de documentele care s-au dezbătut la forumul educatorilor țării noastre și hotărîrea oamenilor muncii din liceu de a forma și educa pe constructorii de azi și de mîine ai societății socialiste și comuniste în patria noastră.

În pregătirea forumului tinerei generații

Moment deosebit în viața minunatelor noastre gimnaste

Primirea în rîndurile organizației U.T.C.

Uteciștii de la Școala generală cu profil sportiv nr. 7 din Deva, la care învață componentele lotului nostru olimpic de gimnastică, au participat ieri, la o memorabilă adunare generală în cadrul căreia au fost primite în rîndurile organizației de tineret cinci din cele mai strălucite reprezentante ale gimnasticii noastre feminine, care prin performanțele lor minunate au ridicat la noi cote renumele și prestigiul sportiv al României. Emoția și mîndria se puteau citi pe fețele îmbujorate ale celor cinci tinere — Emilia Eberle, Dumitrița Turner, Melita Ruhn, Rodica Dunca și Marilena Vlădărău — care, așteptînd cu nerăbdare de mulți ani sosirea acestui moment, s-au pregătit cu sîrguință pentru a fi demne de titlul de utecist, pentru a putea răspunde cu cinste sarcinilor și îndatoririlor multiple care le vor sta în față. **„Cer să fiu primită în rîndurile Uniunii Tineretului Comunist** — au declarat cu glasuri solemne, rînd pe rînd, Emilia, Dumitrița, Melita, Rodica și Marilena — **pentru a servi cu devotament patria, Republica Socialistă România".** Cerere concisă, dar încărcată de semnificații pentru că cea mai mare onoare și îndatorire a unui tînăr este de a-și servi cu devotament, în toate împrejurările, patria socialistă, de a face totul pentru progresul și strălucirea ei în lume. Așa au făcut-o gimnastele noastre de nenumărate ori, așa o vor face, sîntem siguri, și de-aci înainte, pentru că însăși primirea în rîndurile organizației de tineret reprezintă un puternic angajament de a munci mai mult și mai bine. Căldura și prietenia cu care sînt înconjurate la școală s-au manifestat și în acest moment deosebit din viața lor. Dîndu-și în unanimitate votul pentru primirea lor în U.T.C., participanții la adunarea generală și-au exprimat nu numai aprecierea față de activitatea lor plină de roade, ci și mîndria de a activa împreună, convinși fiind că forța și prestigiul propriei lor organizații se vor întări considerabil. În același timp ei au făcut legămîntul solemn de a fi întotdeauna alături de ele, de a face din organizația U.T.C. a doua lor familie. Referindu-se la activitatea celor cinci fete de aur, uteciștii n-au rostit vorbe mari. N-au enumerat nici titlurile, și nici răsunătoarele lor victorii — convinși fiind că acestea sînt cunoscute de toată lumea — ci li s-au adresat simplu, tovărășește, ca între adevărați prieteni și colegi. Pentru Anca Golomboș, Emilia Eberle „este nu numai o gimnastă de mare talent, ci și un exemplu de seriozitate și putere de muncă, de pasiune și perseverență, calități demonstrate din plin atît în sala de gimnastică, cît și la orele de clasă.

În același mod au vorbit uteciștii Sorina Stănămirescu, Mariana Chifor, Nicolae Gabrea și Georgeta Aldea despre Dumitrița Turner, Melita Ruhn, Rodica Dunca și Marilena Vlădărău, evidențiind dăruirea și efortul pe care acestea îl depun zilnic la antrenamente și la învățătură pentru a atinge performanțe tot mai înalte.

Fetele au răspuns apoi unor întrebări adresate de uteciști, dovedind că au studiat temeinic statutul U.T.C., documentele și hotărîrile Congresului al XII-lea al partidului, că sînt la curent cu evenimentele politice interne și internaționale. Cu alte cuvinte au demonstrat că s-au pregătit intens pentru a fi primite în U.T.C., că sînt demne și din acest punct de vedere să facă parte din rîndurile organizației.

Momentele cele mai înălțătoare le-au constituit citirea angajamentului solemn de către fiecare în parte și înmînarea, în același cadru festiv, a carnetelor roșii de uteciști, prin care ele devin membre cu drepturi depline în cadrul organizației. „Prin intrarea în rîndurile U.T.C. li s-a adresat în încheiere Ilie Lavu, prim secretar al Comitetului județean Hunedoara al U.T.C., vă alăturați puternicului detașament al tinerilor siderurgiști, mineri, energeticieni, studenți și elevi din județul nostru care, ca și voi, muncesc și învață neobosit pentru înflorirea și prosperitatea patriei. Primindu-vă în mijlocul ei organizația noastră județeană își întărește rîndurile și prestigiul, dar în același timp își amplifică hotărîrea de a obține noi succese în întîmpinarea alegerilor de la 9 martie și a Congresului al XI-lea al U.T.C.".

AL. BĂLGRĂDEAN

A intrat în fabricație prima instalație mobilă de peretat taluze

Muncitorii și specialiștii Întreprinderii de poduri metalice și prefabricate din beton de la Pitești, care în ultimii ani au realizat numeroase instalații și agregate constituind veritabile premiere tehnice pe plan național, au început fabricația primei instalații mobile de peretat taluze.

Avînd la bază un proiect elaborat de un colectiv de specialiști ai atelierului de proiectare din cadrul Centralei de construcții căi ferate București, agregatul va fi utilizat la executarea taluzelor canalului care va face legătura între Combinatul siderurgic de la Călărași și Dunăre. El va dispune de o platformă plutitoare prevăzută cu două excavatoare avînd o capacitate de 10 tone fiecare, care vor efectua operațiile de descărcare a materialelor de construcții de pe vasele aflate pe canal și de depozitare a lor în buncăre așezate pe un plan înclinat de unde nisipul și pietrișul vor fi așternute în straturi uniforme pe taluze.

Noua instalație va fi în măsură să preia, să transporte și să așeze, în decurs de 10 ore, cîte 900—1 050 mc de nisip și piatră spartă, asigurînd, astfel, taluzarea a 15 metri liniari de canal.

(Agerpres)

În întreaga țară continuă să se desfășoare

Adunări cetățenești pentru desemnarea candidaților Frontului Democrației și Unității Socialiste în alegerile de deputați pentru Marea Adunare Națională și consiliile populare

În cursul zilei de marți, au continuat să se desfășoare în municipiul București, precum și în numeroase județe ale țării, adunări în cadrul cărora au fost propuși candidați ai Frontului Democrației și Unității Socialiste pentru alegerile de deputați în Marea Adunare Națională ce vor avea loc la 9 martie.

În municipiul **BUCUREȘTI** — **Nicolae Ganea**, membru al C.C. al P.C.R., prim-vicepreședinte al Comitetului Executiv al Consiliului popular municipal București, în circumscripția electorală nr. 33 Pantelimon, **Maria Ciocan**, membru al C.C. al P.C.R., secretar al Comitetului municipal de partid, în circumscripția electorală nr. 18 Tudor Vladimirescu, **Ștefan Ștefănescu**, membru al C.C. al P.C.R., profesor universitar, decanul Facultății de istorie-filozofie, directorul Institutului de istorie „Nicolae Iorga", și **Zoe Dumitrescu-Bușulenga**, profesor universitar la Universitatea București, în circumscripția electorală nr. 15 Cotroceni, **Constantin Flitan**, director în Ministerul Afacerilor Externe, președintele Asociației Juriștilor, și **Dumitru Apostoiu**, președintele Tribunalului municipal București, în circumscripția electorală nr. 28 Tei.

În județul **ALBA** — **Mihai Beniuc**, scriitor, și **Alexandru Balaci**, scriitor, în circumscripția electorală nr. 7 Blaj;

În județul **ARAD** — **Nicolae Constantin**, membru al Comitetului Politic Executiv al C.C. al P.C.R., președintele Comitetului de Stat al Planificării, în circumscripția electorală nr. 3 Arad-Sud, **Elisabeta Sabău**, membru al Comitetului de partid pe întreprindere, șef de echipă la Întreprinderea de încălțăminte „Libertatea" din Arad, și **Maria Matild Mazuru**, secretar adjunct al biroului organizației de bază pe secție, ajutor maistru la Întreprinderea de confecții din Arad, în circumscripția electorală nr. 1 Arad-Est;

În județul **ARGEȘ** — **Cornel Mihulecea**, membru supleant al C.C. al P.C.R., președintele Comitetului de Stat pentru Energia Nucleară, în circumscripția electorală nr. 2 Pitești-Nord;

În județul **BACĂU** — **Gheorghe Georgescu**, secretar al comitetului de partid, președintele Consiliului oamenilor muncii la Trustul de petrol Moinești, **Octavian Neculai Jicău**, secretarul Comitetului de partid, președintele Consiliului oamenilor muncii la Schela de foraj Zemeș, Trustul petrolului Moinești, și **Eugen Sandu**, secretarul Comitetului de partid, la Schela de extracție Modîrzău, Trustul petrolului Moinești, în circumscripția electorală nr. 10 Moinești;

În județul **BIHOR** — **Eva Feder**, membru supleant al Comitetului Politic Executiv al C.C. al P.C.R., secretar al Comitetului județean de partid, în circumscripția electorală nr. 4 Tileagd, **Emilian Dobrescu**, membru al C.C. al P.C.R., în circumscripția electorală nr. 7 Aleșd;

În județul **BISTRIȚA-NĂSĂUD** — **Richard Winter**, membru supleant al Comitetului Politic Executiv al C.C. al P.C.R., ministru-secretar de stat la Ministerul Aprovizionării Tehnico-Materiale și Controlului Gospodăririi Fondurilor Fixe, în circumscripția electorală nr. 4 Beclean;

În județul **BOTOȘANI** — **Ioana Bratu**, membru supleant al C.C. al P.C.R., secretar al C.C. al U.T.C., în circumscripția electorală nr. 2 Botoșani-Sud;

În județul **BRAȘOV** — **Gheorghe Petrescu**, membru al C.C. al P.C.R., ministru-secretar de stat la Ministerul Industriei Construcțiilor de Mașini, în circumscripția electorală nr. 8 Zărnești;

În județul **BRĂILA** — **Teodor Haș**, președintele Uniunii Centrale a Cooperativelor Meșteșugărești, în circumscripția electorală nr. 6 Făurei;

În județul **CARAȘ-SEVERIN** — **Iosif Uglar**, membru al C.C. al P.C.R., vicepreședinte al Consiliului Național al Frontului Democrației și Unității Socialiste, în circumscripția electorală nr. 5 Băile Herculane;

În județul **CLUJ** — **Doina Florea**, membru al Comitetului Central al Organizațiilor Democrației și Unității Socialiste, tehnician la Combinatul de pielărie și încălțăminte din Cluj-Napoca, și **Elena Pop**, vicepreședinte al Comitetului județean al Organizațiilor Democrației și Unității Socialiste, electrician la Întreprinderea mecanică de material rulant „16 Februarie" din Cluj-Napoca, în circumscripția electorală nr. 5 Cluj-Napoca Grigorescu **Gligor Urs**, directorul Combinatului metalurgic din Cîmpia Turzii, **Nicolae Giurgiu**, inginer șef la Uzina 2 a Combinatului metalurgic din Cîmpia Turzii, și **Gheorghe Giurgiu**, director la Uzina de laminate a Combinatului metalurgic din Cîmpia Turzii, în circumscripția electorală nr. 7 Cîmpia Turzii;

În județul **CONSTANȚA** — **Ion Ioniță**, membru supleant al Comitetului Politic Executiv al C.C. al P.C.R., viceprim-ministru al guvernului, în circumscripția electorală nr. 8 Medgidia, **Elena Vlăduc**, director la Întreprinderea de lînă „Integrata" din Constanța, și **Ecaterina Tiribegea**, secretarul Comitetului de partid, președintele Consiliului oamenilor muncii de la întreprinderea de producere și valorificare a produselor din legume și fructe Constanța, în circumscripția electorală nr. 4 Constanța-Sud-Vest;

În județul **COVASNA** — **Irina Szabo**, secretarul Comitetului de partid, președintele Consiliului oamenilor muncii de la Întreprinderea textilă „Oltul" din Sfîntu Gheorghe, și **Rozalia Tana**, președintele Comitetului sindicatului de la Întreprinderea textilă „Oltul" din Sfîntu Gheorghe, în circumscripția electorală nr. 4 Baraolt;

În județul **DÎMBOVIȚA** — **Ion Teoreanu**, membru supleant al C.C. al P.C.R., adjunct al ministrului economiei forestiere și materialelor de construcții, în circumscripția electorală nr. 7 Răcari;

În județul **DOLJ** — **Maria Avram**, adjunct de șef de secție la C.C. al U.T.C., în circumscripția electorală nr. 8 Calafat, **Virginia Crețu**, vicepreședinte al Comitetului Central al Organizațiilor Democrației și Unității Socialiste, membru al Consiliului Național al Frontului Democrației și Unității Socialiste, șef de echipă la C.A.P. Dăbuleni, **Florina Geonea**, secretar al Comitetului comunal al Organizației Democrației și Unității Socialiste, țărancă cooperatoare la C.A.P. Călărași, și **Zoia Radu**, membru al Comitetului sătesc al Organizației Democrației și Unității Socialiste, țărancă cooperatoare la C.A.P. Amărăștii de Jos, în circumscripția electorală nr. 12 Bechet;

În județul **GALAȚI** — **Constanța Balint**, membru supleant al C.C. al P.C.R., secretar de stat la Ministerul Agriculturii și Industriei Alimentare, în circumscripția electorală nr. 6 Foltești;

În județul **GORJ** — **Nicolae Gavrilescu**, membru al C.C. al P.C.R., prim-secretar al Comitetului județean de partid, în circumscripția electorală nr. 4 Novaci;

În județul **HARGHITA** — **Costică Porime**, membru al C.C. al P.C.R., secretar al Comitetului județean de partid, în circumscripția electorală nr. 2 Miercurea Ciuc-Sud;

În județul **HUNEDOARA** — **Ion Ursu**, membru supleant al Comitetului Politic Executiv al C.C. al P.C.R., prim-vicepreședinte al Consiliului Național pentru Știință și Tehnologie, în circumscripția electorală nr. 1 Deva-Est; **Voicu Faur**, maistru miner la Întreprinderea minieră Barza, și **Teodor Feer**, miner, șef de echipă la Întreprinderea minieră Barza, în circumscripția electorală nr. 9 Brad;

În județul **IALOMIȚA** — **Niculina Moraru**, membru supleant al C.C. al P.C.R., președintele Uniunii județene a cooperativelor agricole de producție, în circumscripția electorală nr. 6 Lehliu-Gară;

În județul **IAȘI** — **Dumitru Popescu**, membru al Comitetului Politic Executiv, secretar al C.C. al P.C.R., în circumscripția electorală nr. 1 Iași-Copou; **Vasile Răuță**, membru al C.C. al P.C.R., guvernatorul Băncii Naționale, în circumscripția electorală nr. 7 Pașcani; **Teoctist Arăpaș**, arhiepiscop al Iașilor, mitropolitul Moldovei și Sucevei, în circumscripția electorală nr. 9 Belcești;

În județul **ILFOV** — **Gheorghe Roșu**, membru supleant al C.C. al P.C.R., președintele CENTROCOOP, în circumscripția electorală nr. 5 Frătești; **Ana Constantin**, președintele C.A.P. Ulmi și **Ecaterina Vasile**, președintele C.A.P. Mihăilești, în circumscripția electorală nr. 7 Ghimpați;

În județul **MARAMUREȘ** — **Ludovic Fazekas**, membru al Comitetului Politic Executiv, secretar al C.C. al P.C.R., președintele Comitetului pentru Problemele Consiliilor Populare, ministrul economiei forestiere și materialelor de construcții, în circumscripția electorală nr. 7 Vișeu de Sus;

În județul **MUREȘ** — **György Piroska**, secretar al Comitetului județean al Organizațiilor Democrației și Unității Socialiste, maistru la Întreprinderea de pielărie și mănuși din Tg. Mureș, **Barna Otilia**, membru al Comitetului județean al Organizațiilor Democrației și Unității Socialiste, maistru la Întreprinderea de prelucrare a lemnului „23 August" din Tg. Mureș, și **Incze Edith**, membru al Comitetului municipal al Organizațiilor Democrației și Unității Socialiste, muncitoare la Întreprinderea de pielărie și mănuși din Tg. Mureș, în circumscripția electorală nr. 1 Tg. Mureș-Vest;

În județul **NEAMȚ** — **Gheorghe Manta**, membru al C.C. al P.C.R., prim-secretar al Comitetului județean de partid, în circumscripția electorală nr. 7 Tg. Neamț;

În județul **OLT** — **Ion Dincă**, membru al Comitetului Politic Executiv al C.C. al P.C.R., viceprim-ministru al guvernului, ministrul construcțiilor industriale, în circumscripția electorală nr. 9 Balș;

În județul **PRAHOVA** — **Gheorghe Gaston Marin**, membru al C.C. al P.C.R., președintele Comitetului de Stat pentru Preturi, în circumscripția electorală nr. 12 Boldești-Scăeni;

În județul **SATU MARE** — **Ecaterina Bente**, membru supleant al C.C. al P.C.R., președintele Uniunii județene a cooperativelor agricole de producție, în circumscripția electorală nr. 7 Ardud;

În județul **SĂLAJ** — **Dochia Fărcaș**, secretar al Comitetului de partid de la C.A.P. Surduc, și **Voica Ianc**, secretarul Comitetului de partid de la C.A.P. Năpradea, în circumscripția electorală nr. 4 Jibou;

În județul **SIBIU** — **Iulia Petrescu**, director adjunct științific la Institutul de cercetări textile București, și **Agripina Flea**, director adjunct științific la Institutul de cercetări pentru pielărie și încălțăminte București, în circumscripția electorală nr. 7 Agnita;

În județul **SUCEAVA** — **Ioachim Moga**, membru al C.C. al P.C.R., prim-adjunct de șef de secție la C.C. al P.C.R., în circumscripția electorală nr. 7 Cîmpulung Moldovenesc, **Ioan Siminiceanu**, prim-vicepreședinte al Comitetului Executiv al Consiliului popular județean, în circumscripția electorală nr. 5 Solca;

În județul **TELEORMAN** — **Marin Vasile**, secretar la C.C. al P.C.R., președintele Consiliului Uniunii Naționale a Cooperativelor Agricole de Producție, în circumscripția electorală nr. 9 Zimnicea;

În județul **TIMIȘ** — **Hedwiga Margareta Hausser**, membru al C.C. al P.C.R., redactor șef la Editura „Kriterion", în circumscripția electorală nr. 6 Jimbolia, **Marin Tănase**, directorul Întreprinderii „Electromotor" din Timișoara, și **Ioniță Livius Traian Bagiu**, directorul Întreprinderii mecanice din Timișoara, în circumscripția electorală nr. 1 Timișoara — Nord-Est;

În județul **VASLUI** — **Cornel Onescu**, membru al C.C. al P.C.R., prim-vicepreședinte al Comitetului pentru Problemele Consiliilor populare, în circumscripția electorală nr. 7 Murgeni;

În județul **VÎLCEA** — **Teodor Coman**, membru al C.C. al P.C.R. prim-secretar al Comitetului județean de partid, în circumscripția electorală nr. 6 Zătreni;

În județul **VRANCEA** — **Iuliana Bacinschi**, director adjunct la Întreprinderea de confecții Focșani, și **Maria Lefter**, director adjunct la Filatura de lînă pieptănată Focșani, în circumscripția electorală nr. 5 Vulturu.

*

Tot în cursul zilei de marți, în numeroase municipii, orașe și comune s-au desfășurat adunări cetățenești în care au fost desemnați candidați pentru alegerile de deputați în consiliile populare locale.

ÎN ÎNTÎMPINAREA ALEGERILOR

Noi argumente pe harta culturală a țării — BACĂUL

În Bacăul de azi recunoști cu greu orașul patriarhal de altădată, străbătut agale de birje și compus din locuințe bătrînești, cu mușcate anemice la ferestre. Această tihnă provincială, prielnică taifasului, dar și unei disperări surde, care distrugea lent, ca rugina, a fost înlocuită în mod irevocabil de trepidația existenței moderne. De la primele ore ale dimineții, miile de ferestre ale blocurilor noi de locuințe se luminează una după alta. Apoi începe să se audă larma difuză a ușilor și lifturilor, a motocicletelor și autobuzelor. Pe străzile inundate încă de ceața lăptoasă a nopții, oamenii merg grăbiți. Ca un transatlantic care s-a desprins de țărm și înaintează ferm spre larg, orașul se avîntă nesovăitor spre largul zilei, cu toate motoarele funcționîndu-i din plin.

Dar seara? Seara începe un alt fel de trepidație, aceea generată de ropotele de aplauze din sălile de spectacole, de rumoarea din expoziții, de foșnetele cărților răsfoite în librării și biblioteci. Fără îndoială că munca în industrie se desfășoară fără întrerupere, și ziua, și noaptea, așa cum, dealtfel, și viața culturală a orașului nu cunoaște vreun răgaz. Totuși, momentele pe care le-am evocat sînt distincte și dețin o valoare simbolică, configurînd o simetrie proprie multora dintre orașele noastre de azi: activitatea industrială intensă are drept replică necesară o activitate de ordin spiritual la fel de însuflețită, care îmbogățește și face mai armonioasă viața oamenilor, care asigură acestei vieți un tot mai înalt grad de emancipare.

Pentru un băcăuan, principala problemă în ceea ce privește petrecerea timpului liber a ajuns să fie **alegerea** unei posibilități dintre numeroasele pe care i le oferă orașul. În centrul vieții culturale din Bacău se află instituții de mare prestigiu, cunoscute în întreaga țară. Una dintre ele este Teatrul dramatic „George Bacovia", unde există tradiția de a se acorda prioritate, la alcătuirea repertoriului, dramaturgiei românești. Adeseori, printre autorii pieselor puse în scenă, figurează

● Bacăul, un oraș altădată patriarhal, se află în prezent pe orbita civilizației socialiste ● În municipiu, funcționează instituții de cultură prestigioase, apreciate atît în țară, cît și în străinătate ● Mii de tineri băcăuani fac parte din formațiile artistice de amatori ● La ediția a doua a Festivalului național „Cîntarea României", faza pe țară, municipiul a obținut treizeci și nouă de premii ● Pentru ediția a treia a festivalului se pregătesc în momentul de față, la Bacău, peste 700 de formații de artiști amatori.

chiar dramaturgi băcăuani cu o valoare unanim recunoscută, ca George Genoiu sau Ovidiu Genaru. Recent, edificiul teatrului s-a renovat, astfel încît în momentul de față are un aer sărbătoresc și își așteaptă spectatorii dintotdeauna.

Orchestra simfonică din Bacău se bucură, de asemenea, de apreciere. Nu întîmplător întreprinde în mod curent turnee în străinătate, nu întîmplător s-a situat pe primele locuri la ediția a doua a Festivalului național „Cîntarea României". În cadrul formațiilor profesioniste. În fiecare vineri, orchestra concertează în marea sală a Casei de cultură a sindicatelor. Iar pentru inițierea tinerilor în muzica simfonică, oferă tot săptămînal concerte-lecție.

Pentru copii — dar nu numai pentru ei — Teatrul de animație prezintă spectacole remarcabile printr-o îndrăzneață infuzie de modernitate. Micii spectatori asaltează pur și simplu sălile — din municipiu sau din județ — unde acest teatru susține programe de o inepuizabilă vervă artistică.

Ce s-ar putea spune despre Muzeul județean de istorie și artă sau Muzeul județean de științele naturii? Aparent nu este vorba decît despre niște așezăminte, care cuprind colecții de exponate încremenite, incompatibile cu freamătul pe care îl invocam la început. Dar nu este deloc așa. Primul dintre lăcașurile amintite contribuie, de pildă, în mod activ la educarea științifică și estetică a publicului larg, tipărind în fiecare an un volum de studii — **Carpica** —, organizînd expoziții cu lucrări ale unor pictori din țară sau din Bacău, susținînd, în diferite întreprinderi, cursuri de popularizare a istoriei poporului nostru. În mod similar, Muzeul județean de științele naturii realizează și publică diferite lucrări științifice, pune la dispoziția celor interesați o expoziție permanentă privind evoluția lumii vii, ca și o expoziție de ornitologie și columbofilie, convoacă personalități științifice din întreaga țară pentru a susține prelegeri cu public. De doi ani la acest muzeu funcționează și un observator astronomic, deosebit de popular.

Biblioteca județeană, o instituție despre a cărei activitate s-ar putea scrie o carte întreagă, revista **Ateneu**, cu ținuta ei impecabilă, respectată de iubitorii de literatură din toată țara, Casa de cultură a sindicatelor, „un stup al activității cultural-educative", cum o caracteriza Vasile Ciobanu, președintele Comitetului municipal de cultură și educație socialistă, diferitele case memoriale, printre care îndeosebi casa memorială a marelui poet George Bacovia, ca și numeroase alte instituții și așezăminte completează armonios imaginea unui Bacău al îndeletnicirilor spirituale, de o impresionantă noblețe.

Există, desigur, dovezi dintre cele mai concrete că în municipiu se desfășoară o însuflețitoare activitate cultural-artistică și că se obțin în această privință rezultate valoroase. La ediția a doua a Festivalului „Cîntarea României", Bacăul a înscris, de pildă, în lista izbînzilor sale memorabile, nici mai mult, nici mai puțin decît treizeci și nouă de premii. Dincolo însă de asemenea dovezi, există pulsul însuși de fiecare zi al vieții culturale. Sentimentul de verticalitate pe care industria îl întreține în modul cel mai direct este astfel întărit, în plan spiritual, de elevația și tendința spre desăvîrșire a preocupărilor spirituale.

ALEX. ȘTEFĂNESCU

Exercitarea votului universal

(Urmare din pag. I)

temeinice constatate de președintele comisiei, nu poate exercita singur dreptul de vot. Secretul votului este de asemenea garantat prin aceea că alegătorul, după ce votează, împăturește singur buletinul de vot și personal îl introduce în urna de vot.

Secretul votului permite alegătorului, mai mai ales în condițiile în care pe același buletin de vot sînt înscrise două sau trei candidaturi să opteze pentru candidatul pe care-l consideră cel mai corespunzător sub aspectul activității și comportamentului politic, social și civic, adică să aleagă deputatul care va reprezenta cel mai bine interesele cetățenilor.

Se poate lesne observa că și caracteristicile votului din țara noastră se înscriu în conținutul și dimensiunile democrației socialiste, democrație caracterizată de tovarășul **Nicolae Ceaușescu ca fiind „infinit superioară oricăror forme de democrație capitalistă, bazate pe exploatare și asuprire, și în care drepturile și libertățile proclamate formal sînt anulate în practică de grave inegalități de ordin economic, politic și social".**

carnet ELECTORAL

Un oraș, un timp, un fluviu

S-a îmblînzit iarna și e frumos gîndul de-a trece pe străzi de mult știute, de-a întîlni oameni bine cunoscuți, de-a vizita unor clădiri pline de aduceri aminte, de-a străbate — mai simplu zis — orașul pe care-l cunosc cel mai bine în țară, orașul ce-mi oferă, cu fiecare întoarcere acolo, necesarul echilibru de gînd și suflet, orașul pe care-l-am văzut, mai de-a rîndul, crescînd împreună cu oamenii săi, schimbîndu-se și schimbîndu-i, înaintînd și înnoindu-le felul de a vedea lumea de-acolo, din malul fluviului, ca pe-o primăvară ce nu-și istovește înflorirea. De, am fost de curînd la Giurgiu, împlinindu-mi astfel așteptările din ultima vreme. Numai cine nu știe cum arată Dunărea în timpul împrimăvărării poate să se întrebe de ce se îndreaptă pașii unui fost locuitor al orașului spre malurile cu zăpadă zdrențuită. În apropierea acestor maluri, ochii întîlnesc siluetele gigantice a două mari combinate — cel chimic și întreprinderea de mașini grele româno-bulgară. Nu departe de ele — Podul Prieteniei, care despre anii de început ai marii construcții de azi, vine să spună că puterea de a construi își află și în acest colț de țară imaginea vie, de faptă îndrăzneață și durabilă. Orașul și fluviul înaintează spre timpul primăverii cu aceeași însuflețire, cu aceeași încredere în măreția pe care omul și natura știu s-o imprime locurilor de dragă simțire. Călător de februarie la Giurgiu, am simțit, om al orașului, cum știe să crească o așezare spre care îmi voi îndrepta mereu privirea, gîndul și iubirea.

Microreportaj

Ce trebuie să știm despre

Prezentarea la urne

Este necesar să se știe, în primul rînd, că în ziua de 9 martie, conform Legii electorale, votarea va începe la ora 6 și se va încheia la ora 21. Fiecare alegător va veni la centrul de votare avînd asupra sa buletinul de identitate sau o altă dovadă prin care i se poate stabili identitatea. Acolo se va prezenta personal la secretarul comisiei electorale sau la un alt membru al acesteia, pentru a primi, pe baza actului de identitate, buletinul de vot, după ce se verifică, în prealabil, dacă cetățeanul figurează în listele de alegători.

Alegătorul votează numai în camera sau în cabina de vot, special amenajată, unde prezența unei alte persoane pe parcursul efectuării operațiunii de vot este interzisă prin lege. Numele candidatului votat trebuie **să rămînă neșters** pe buletinul de vot; în același timp, alegătorul trebuie să șteargă cu creionul numele candidaților pe care nu-i votează. În cazul în care alegătorul a lăsat neșterse în buletinul de vot numele tuturor candidaților înscriși, votul se consideră **pentru acela** dintre candidați pentru care a votat majoritatea alegătorilor din circumscripția respectivă.

După ce a votat, alegătorul va împături buletinul de vot cu ștampila de control (aplicată pe ultima pagină) în afară și îl va introduce în urna de vot.

DEFINIȚIE PENTRU VOTUL NOSTRU

Agitație pe culoare, liniște în sălile de curs, „tracul" ultimului examen fac loc pregătirilor de vacanță. Este ultima zi din sesiunea de iarnă 1980.

Interlocutorii mei sînt studenți în anul I la Facultatea de căi ferate, drumuri, poduri și geodezie. Valer Simon, Elena Pop, Sevastița Buzea sînt printre cei care aleg pentru prima dată pe cei care vor face parte din marele sfat al țării. O responsabilitate în plus, un act de înaltă conștiință politică, pentru care probează maturitatea gîndurilor exprimate de ei. Am încercat, în continuare, să adun din simțămintele lor definițiile simple ale democrației cuvîntului și faptei în societatea noastră.

„Participînd la un eveniment de amploarea celui de la 9 MARTIE — ne spunea Valer Simon — mă angajez într-o opțiune politică importantă privind punerea în aplicare a directivelor Congresului al XII-lea, mai mult chiar, consider că o alegere profund democratică implică o pregătire mai bună ca viitor specialist".

Colega lui Simon de la subingineri, Elena Pop, încercînd o definiție mai sugestivă în semnificații — leagă calitatea votului ei de prospețimea și vigoarea cu care se manifestă democrația socialistă, de multiplele avantaje pe care le aduce personalității tînărului specialist, spunînd — votul nostru înseamnă tinerețe, energie și devotament pentru îndeplinirea Programului partidului. La aceste cuvinte, Sevastița Buzea adăuga: „Sîntem cu adevărat tineri, împlinindu-ne vocația de constructori, atunci cînd acordăm încrederea și speranțele noastre celui mai bun dintre cei mai buni, angajîndu-ne să facem totul pentru realizarea idealurilor comuniste ce animă tineretul nostru".

Peste o săptămînă se vor reîntoarce la cursuri poate mai buni, poate mai înțelepți, dar oricum dornici să se pregătească mai bine pentru a fi făurari de mari poduri peste apele aceluiași pămînt românesc.

ADRIAN N. VASILESCU
Student

TELEX

Comitetul județean Gorj al U.T.C. a elaborat, în întîmpinarea alegerilor, un amplu program de activități politico-educative destinate tinerilor din unitățile miniere și energetice din județ. În bazinul carbonifer al Rovinarilor, la Jilț și Motru, se vor prezenta expunerile: „Semnificația Congresului al II-lea al F.D.U.S." și „Gorjul pe coordonatele dezvoltării social-economice în cincinalul viitor"; vor avea loc întîlniri ale tinerilor mineri cu candidați de deputați în toate exploatările și la cluburile tineretului, întîlniri cu membri ai comitetului județean de partid, pe tema „Participarea activă a tinerilor la realizarea planului de producție la cărbune — datorie patriotică de înaltă răspundere", întîlniri cu juriștii, pentru o mai bună cunoaștere a legii electorale. Mese rotunde, simpozioane și dezbateri vor completa gama manifestărilor în unitățile miniere și la întreprinderile Electrocentrale Rovinari și Turceni ● Comitetul municipal Tecuci al U.T.C. organizează la Muzeul de istorie spectacolul „Sîntem aici de cînd ne știu Carpații" ● La Fabrica de zahăr din Urziceni a fost prezentată expunerea cu tema „Perspectivele orașului nostru în cincinalul 1981—1985" ● La Ateneul Tineretului din București a avut loc dezbaterea „Rolul tinerei generații în viața contemporană", dezbatere urmată de un program de cîntece corale interpretate de grupul vocal „A.T." ● Comitetele U.T.C. ale Combinatului metalurgic și Întreprinderii județene de construcții și montaj din Tulcea au organizat un schimb de experiență pe tema „Forme și metode folosite pentru antrenarea tinerilor la întrecerea utecistă" ● În comuna brăileană Ianca a avut loc o frumoasă seară culturală prilejuită de lansarea cărții lui Ion Aramă „Oamenii visează trandafiri". A urmat un spectacol de muzică și poezie susținut de cenaclul local „Flori din Bărăgan" și de cenaclul „Vrancea" din Focșani, aflat la Ianca în schimb de experiență.

MANIFESTĂRI POLITICO-EDUCATIVE DESFĂȘURATE ÎN ARMATĂ

● „Democrația socialistă — democrația celor mai largi drepturi" se intitulează simpozionul organizat la Casa armatei din Oradea. Tot aici, cenaclul literar „Horenii" a prezentat montajul literar-muzical „Dau votul meu României socialiste".

● Și la Casa armatei din Mangalia, desfășurarea campaniei electorale prilejuiește bogate manifestări politico-educative. Dintre acestea amintim: fotoexpoziția „Județul Constanța — prezent și perspectivă", spectacolul literar-muzical „Manifest liric electoral" și expunerea „Orașul Mangalia pe coordonatele viitorului cincinal".

● În liceele militare „Ștefan cel Mare", „Dimitrie Cantemir" și „Mihai Viteazul", cu tinerii care votează pentru prima dată, s-au organizat — sub genericul „Țara se pregătește de alegeri" — expuneri, consultații și răspunsuri la întrebări pe baza Legii electorale. Totodată, la orele de dirigenție s-au desfășurat discuții pe tema „Responsabilitatea primului vot dat țării", iar în organizațiile U.T.C. s-a dezbătut tema „Vîrsta de aur a responsabilității comuniste".

● La Casa armatei din Brașov a avut loc o seară de răspunsuri la întrebări pe tema „Înfăptuiri social-edilitare ale municipiului Brașov în ultima legislatură și perspectivele dezvoltării viitoare".

● În cadrul unei seri a tineretului, la Casa armatei din Tîrgu Mureș a fost prezentat spectacolul „Dau votul meu din toată inima".

● La Casa armatei din Timișoara a avut loc o întîlnire a cadrelor și familiilor lor cu un secretar al comitetului județean de partid care a vorbit despre „Dezvoltarea social-economică a României în viitorul cincinal; realizări și perspective în dezvoltarea județului Timiș".

AGENDA

În numele Comitetului municipal București al Partidului Comunist Român, al Consiliului popular, al tuturor locuitorilor municipiului București și al său personal, tovarășul Gheorghe Pană, prim-secretar al Comitetului municipal București al P.C.R., primarul general al Capitalei, a adresat o telegramă de felicitare tovarășilor Mehes Lajos, prim-secretar al Comitetului orășenesc Budapesta al Partidului Muncitoresc Socialist Ungar, și Szepvolgyi Zoltan, președintele sfatului orășenesc Budapesta, cu prilejul aniversării a 35 de ani de la eliberarea orașului Budapesta de sub dominația fascistă. Sînt, de asemenea, adresate sincere felicitări și un călduros salut tovărășesc Comitetului de partid Budapesta, sfatului orășenesc, locuitorilor capitalei Republicii Populare Ungare.

Subliniindu-se faptul că bătălia glorioasă pentru eliberarea Budapestei, la care, alături de armata sovietică, a participat și a dat sacrificii grele armata română, se înscrie ca un moment memorabil în istoria relațiilor de prietenie și solidaritate dintre poporul român și poporul ungar, în telegramă se exprimă convingerea că relațiile de colaborare fructuoasă dintre municipiul București și orașul Budapesta se vor extinde continuu, contribuind la întărirea prieteniei româno-ungare, la dezvoltarea conlucrării dintre P.C.R. și P.M.S.U., dintre cele două țări, în spiritul înțelegerilor și hotărîrilor adoptate la cel mai înalt nivel.

Cu prilejul aniversării centenarului stabilirii relațiilor diplomatice între România și Regatul Țărilor de Jos, tovarășul Ștefan Andrei, ministrul afacerilor externe al Republicii Socialiste România, a adresat o telegramă ministrului afacerilor externe al Regatului Țărilor de Jos, Christoph van der Klaauw. Relevîndu-se tradițiile îndelungate ale legăturilor de prietenie și stimă reciprocă dintre popoarele român și olandez, eforturile lor de afirmare liberă a ființei naționale, de propășire economică și socială, în telegramă se subliniază că în ultimii ani relațiile dintre România și Regatul Țărilor de Jos au fost ridicate pe o treaptă superioară, calitativ nouă, o însemnătate deosebită pentru impulsionarea acestora avînd-o dialogul la nivel înalt, care a deschis perspective largi conlucrării româno-olandeze.

În încheierea telegramei se exprimă convingerea că raporturile dintre România și Olanda, legăturile reciproce pe multiple planuri — economice, tehnico-științifice, cultural-artistice și în alte domenii — conlucrarea în sfera vieții internaționale se vor întări și adînci continuu, în concordanță cu interesele și aspirațiile poporului român și poporului olandez, în folosul destinderii, colaborării și înțelegerii în Europa și în întreaga lume.

*

Cu același prilej, ministrul afacerilor externe al Regatului Țărilor de Jos, Christoph van der Klaauw, a adresat o telegramă ministrului afacerilor externe al Republicii Socialiste România, Ștefan Andrei.

Noii ambasadori ai Elveției, Peter Erni, Republicii Islamice Iran, Pourang Baharlu, și Marii Britanii, Paul Cecil Holmer, acreditați la București, au depus, marți, coroane de flori la Monumentul eroilor luptei pentru libertatea poporului și a patriei, pentru socialism.

Pe agenda manifestărilor politico-educative și cultural-artistice desfășurate, în județul Argeș în întîmpinarea alegerilor de la 9 martie a fost înscrisă, marți, vizita în municipiul Pitești a unui grup de poeți și prozatori, condus de George Macovescu, președintele Uniunii Scriitorilor. În cadrul unei întîlniri, tovarășul Ion Sîrbu, prim-secretar al Comitetului județean Argeș al P.C.R., președintele Consiliului popular județean le-a înfățișat principalele coordonate ale dezvoltării economice, sociale și culturale a județului.

În continuare a fost vizitată Întreprinderea de autoturisme din Pitești.

CRONICĂ U.T.C.

În perioada 10—12 februarie a.c., o delegație a organizației de tineret a Sindicatelor Funcționarilor și Angajaților (D.A.G.) din R. F. Germania a efectuat, la invitația Uniunii Tineretului Comunist, o vizită în țara noastră. Cu acest prilej au avut loc discuții la C.C. al U.T.C., Uniunea Generală a Sindicatelor din România și Academia de Studii Economice, au fost vizitate obiective social-culturale din Capitală.

În cadrul convorbirilor de la C.C. al U.T.C. s-a realizat un schimb de informații privind preocupările actuale și activitatea celor două organizații de tineret, cît și modalitățile de promovare a raporturilor de colaborare bilaterală.

SPORT ○ SPORT

● Cea de a XIII-a ediție a Jocurile Olimpice de iarnă se deschide astăzi la Lake Placid (S.U.A.), reunind sportivi și sportive din 36 de țări.

În programul „Olimpiadei albe" figurează întreceri la 9 discipline, în 38 de probe, la încheierea cărora vor fi decernate 114 medalii olimpice.

În prima zi a Jocurilor, după festivitatea de deschidere, se va desfășura prima manșă din probele individuale (masculin și feminin) ale concursului de sanie. Printre cei ce se vor întrece pe noua pistă, în lungime de 1 000 m, cu 15 viraje, situată în apropierea celei de bob de pe muntele Van Hoevenberg, se vor afla și sportivele românce Elena Stan și Maria Maioru, prezente pentru prima oară la J.O.

Joi, 14 februarie, pe pîrtia „Cloudspin", de pe muntele Whiteface, este programată prima probă a concursului de schi alpin, cea de coborîre bărbați, iar pe pîrtia aflată la poalele masivului Adirondack se va da startul în cursa masculină de 30 km schi-fond. Concursul de patinaj viteză debutează cu proba feminină de 1 500 m, cel de sanie continuă cu manșa secundă din probele individuale, iar la „Olympic Center" echipa României va întîlni reprezentativa Suediei, una dintre favoritele turneului de hochei pe gheață.

În următoarele zile programul Jocurilor prevede întreceri la toate cele 9 discipline incluse în program. La 15 februarie, boburile de două persoane vor intra în concurs, în primele două manșe, urmînd ca în ziua următoare, să fie atribuite medaliile olimpice. Țara noastră participă cu două echipaje, compuse din Dragoș Panaitescu—Gheorghe Lixandru și Constantin Iancu—Doru Frîncu. La concursul rezervat boburilor de patru persoane, România va fi prezentă cu două echipaje, pilotate de Dragoș Panaitescu și Constantin Iancu.

Proba de sanie (două persoane), în care vor concura și reprezentanții noștri Ion Apostol și Cristinel Piciorea, va avea loc în două manșe, la 19 februarie.

Pentru prima oară, în concursul de patinaj viteză, ce se va desfășura între 14 și 23 februarie, vor fi prezenți și trei sportivi români: Vasile Coroș, Dezideriu Jenei (ambii în probele de 500 m, 1 000 m și 1 500 m) și Andrei Erdely (în probele de 5 000 m și 10 000 m).

CONGRESULUI AL VIII-LEA AL PARTIDULUI MUNCITORESC UNIT POLONEZ

Dragi tovarăşi şi prieteni,

În numele Partidului Comunist Român, al secretarului său general, tovarăşul Nicolae Ceauşescu, transmitem delegaţilor la cel de-al VIII-lea Congres al Partidului Muncitoresc Unit Polonez, tuturor comuniştilor şi oamenilor muncii din Republica Populară Polonă un cald salut tovărăşesc, mesajul de prietenie şi solidaritate al comuniştilor, al întregului popor român, precum şi urări de deplin succes în desfăşurarea lucrărilor Congresului.

Sub conducerea Partidului Muncitoresc Unit Polonez, poporul polonez a obţinut rezultate remarcabile în înfăptuirea obiectivelor stabilite de cel de-al VII-lea Congres al P.M.U.P., pe calea edificării societăţii socialiste dezvoltate, pentru ridicarea ţării pe noi culmi ale progresului şi civilizaţiei socialiste. Polonia socialistă dispune în prezent de o industrie dezvoltată, de o agricultură în continuă modernizare, de o ştiinţă şi tehnică de un înalt nivel, care atestă cu vigoare superioritatea orînduirii socialiste, abnegaţia şi capacitatea creatoare a oamenilor muncii polonezi.

Realizările obţinute în edificarea societăţii socialiste, aportul Poloniei la lupta pentru cauza păcii, destinderii şi securităţii, pentru colaborare între toate naţiunile reprezintă o contribuţie la creşterea prestigiului şi influenţei socialismului, la cauza generală a progresului în lume.

Bucurindu-se în mod sincer de realizările obţinute de poporul prieten polonez în dezvoltarea şi înflorirea continuă a patriei sale, dorim să evocăm şi cu această ocazie legăturile tradiţionale de prietenie şi întrajutorare dintre popoarele şi ţările noastre, făurite de-a lungul secolelor în lupta pentru libertate şi neatîrnare, legături care s-au întărit şi dezvoltat continuu ca o expresie grăitoare a solidarităţii militante şi colaborării dintre mişcările revoluţionare, muncitoreşti, dintre ţările noastre în marea bătălie împotriva fascismului, pentru eliberare naţională şi socială. În anii socialismului, relaţiile de prietenie şi solidaritate frăţească între partidele şi ţările noastre, potenţate de comunitatea de orînduire, de ideologie şi de ţeluri, s-au ridicat pe o treaptă superioară. Întîlnirile şi convorbirile deosebit de fructuoase dintre tovarăşii Nicolae Ceauşescu şi Edward Gierek au avut un rol determinant în adîncirea şi impulsionarea colaborării pe multiple planuri între partidele şi ţările noastre.

În prezent, poporul român este puternic angajat în activitatea consacrată înfăptuirii hotărîrilor şi obiectivelor stabilite de Congresul al XII-lea al Partidului Comunist Român, care vor determina creşterea în ritm susţinut a economiei naţionale, afirmarea cu putere a revoluţiei tehnico-ştiinţifice în toate domeniile, trecerea la o nouă calitate a întregii activităţi economico-sociale, ridicarea nivelului de viaţă material şi spiritual al poporului, consolidarea independenţei şi suveranităţii României socialiste.

Partidul Comunist Român acţionează în mod constant pentru perfecţionarea continuă a structurilor social-politice, pentru dezvoltarea şi adîncirea democraţiei socialiste. Congresul al II-lea al Frontului Democraţiei şi Unităţii Socialiste, care a avut loc recent, a constituit o expresie elocventă a participării tot mai active a tuturor oamenilor muncii, fără deosebire de naţionalitate, la conducerea vieţii social-politice, o puternică manifestare a unităţii şi coeziunii întregului popor, a hotărîrii sale de a înfăptui neabătut Programul de edificare a societăţii socialiste multilateral dezvoltate şi înaintare a României spre comunism.

Preocupîndu-se de realizarea cu succes a operei de edificare a socialismului, Partidul Comunist Român, România socialistă desfăşoară, în acelaşi timp, o intensă activitate internaţională, îşi aduc în modul cel mai activ contribuţia la întărirea colaborării şi încrederii între naţiuni, la cauza deştinderii, independenţei şi păcii în lume.

În momentul actual, cînd are loc ascuţirea contradicţiilor dintre unele state şi grupări de state, cînd se intensifică lupta pentru reîmpărţirea zonelor de influenţă, trebuie făcut totul pentru oprirea cursului periculos al încordării internaţionale, pentru respingerea hotărîtă a tendinţelor de revenire la politica „războiului rece" şi lichidarea vechii politici imperialiste de dominaţie şi dictat, pentru promovarea unor relaţii noi între state şi asigurarea continuării procesului destinderii, a unei politici de securitate internaţională, independenţă, pace şi colaborare între popoare.

România socialistă acţionează consecvent pentru dezvoltarea relaţiilor de colaborare cu toate statele socialiste, cu ţările în curs de dezvoltare, cu ţările nealiniate, cu toate statele lumii, indiferent de sistemul lor social, pe baza principiilor deplinei egalităţi în drepturi, respectului independenţei şi suveranităţii naţionale, neamestecului în treburile interne, avantajului reciproc.

România se pronunţă ferm pentru soluţionarea problemelor litigioase, a stărilor de tensiune şi conflict dintre state exclusiv pe cale paşnică, prin negocieri între părţile interesate, prin renunţarea cu desăvîrşire la folosirea forţei şi ameninţării cu forţa, la orice formă de imixtiune în treburile interne.

Militînd pentru pace şi destindere, ţara noastră acţionează cu perseverenţă pentru edificarea securităţii europene, aplicarea integrală a Actului final de la Helsinki, pentru pregătirea temeinică, pe baze profund constructive, a viitoarei reuniuni de la Madrid, chemată să dea un nou impuls colaborării între state, să adopte măsuri concrete de dezangajare militară şi dezarmare. România desfăşoară o intensă activitate pentru înfăptuirea dezarmării generale şi în primul rînd a dezarmării nucleare, pentru instaurarea unei noi ordini economice internaţionale, pentru triumful luptei de eliberare naţională, pentru făurirea unei lumi mai bune şi mai drepte.

Pornind de la rolul pe care-l au în epoca noastră partidele comuniste şi muncitoreşti, Partidul Comunist Român acţionează cu consecvenţă pentru dezvoltarea relaţiilor cu toate partidele comuniste şi muncitoreşti, socialiste, social-democrate, cu partidele de guvernămînt din ţările în curs de dezvoltare, cu mişcările de eliberare naţională, cu toate forţele progresiste şi antiimperialiste. La baza relaţiilor de colaborare cu alte partide şi forţe politice, P.C.R. aşază în mod statornic principiile egalităţii depline, independenţei şi autonomiei, respectarea dreptului fiecărui partid de a-şi elabora de-sine-stătător linia politică, strategia şi tactica revoluţionară — în raport cu interesele propriului popor — cerinţe esenţiale ale solidarităţii şi unităţii de tip nou, în lupta pentru înnoirea societăţii, pentru independenţă, pace şi progres social.

Stimaţi tovarăşi şi prieteni,

Ne exprimăm convingerea că cel de-al VIII-lea Congres al Partidului Muncitoresc Unit Polonez va adopta hotărîri de mare importanţă pentru viitorul patriei dumneavoastră şi adresăm comuniştilor, tuturor oamenilor muncii din R.P. Polonă urări de noi succese în opera de edificare a societăţii socialiste dezvoltate, în înfăptuirea obiectivelor ce vor fi stabilite de înaltul forum al comuniştilor polonezi.

Folosim şi acest prilej pentru a reafirma convingerea că relaţiile de prietenie şi colaborare dintre partidele şi ţările noastre vor cunoaşte o dezvoltare şi adîncire continue, în interesul ambelor popoare, al cauzei socialismului, păcii şi cooperării internaţionale.

Comitetul Central al Partidului Comunist Român

DE PESTE HOTARE

• ştiri, note, comentarii • ştiri, note, comentarii •

Dezvoltarea continuă a colaborării româno-bulgare

SOFIA 12 (Agerpres). — Todor Bojinov, membru al Biroului Politic al C.C. al P.C. Bulgar, vicepreşedinte al Consiliului de Miniştri al R.P. Bulgaria, l-a primit pe ministrul agriculturii şi industriei alimentare, tovarăşul Angelo Miculescu, care a efectuat o vizită de lucru în Bulgaria. În cadrul întrevederii au fost evocate bunele relaţii, pe multiple planuri, dintre România şi Bulgaria, care au la bază înţelegerile şi acordurile convenite la nivel înalt cu ocazia întîlnirilor dintre tovarăşii Nicolae Ceauşescu şi Todor Jivkov, şi s-au identificat noi posibilităţi de colaborare reciproc avantajoasă în agricultură şi industria alimentară.

★

În perioada 10—13 februarie, la Sofia a avut loc întrevederea de lucru a tovarăşului Angelo Miculescu cu tovarăşul Vasil Ţanov, preşedintele Comitetului Executiv al Consiliului Central al Uniunii Naţionale Agrar-Industriale.

Au fost discutate măsurile pentru înfăptuirea hotărîrilor adoptate la nivel înalt cu privire la dezvoltarea cooperării în domeniul agriculturii şi industriei alimentare, precum şi în sectorul construcţiilor de maşini agricole.

A fost adoptat programul de colaborare pe 1980 în sectorul producţiei vegetale şi animale. De asemenea, a fost semnat programul comun de cercetare şi aplicare în producţie a sistemului de programare a recoltelor. Au fost convenite principalele direcţii de dezvoltare a cooperării româno-bulgare, în perioada 1981—1985, în producerea şi livrarea reciprocă de seminţe şi material săditor, îmbunătăţirea calităţilor de rasă a animalelor, precum şi în alte domenii de interes comun.

Sesiunea Comisiei mixte guvernamentale româno-pakistaneze de cooperare economică, ştiinţifică şi tehnică

ISLAMABAD 12 (Agerpres). — La Islamabad s-au încheiat lucrările celei de-a VI-a sesiuni a Comisiei mixte guvernamentale româno-pakistaneze de cooperare economică, ştiinţifică şi tehnică. În cadrul lucrărilor au fost stabilite noi măsuri pe linia extinderii şi diversificării cooperării industriale, precum şi a schimburilor economice şi comerciale dintre România şi Pakistan. De asemenea, delegaţiile au apreciat activitatea pozitivă desfăşurată în domeniul cooperării tehnico-ştiinţifice bilaterale.

Rezultatele lucrărilor au fost consemnate în Protocolul semnat la încheierea lucrărilor de către Mihail Florescu, ministrul industriei chimice, şi Ghulam Ishaq Khan, ministrul pakistanez al finanţelor, preşedinţii celor două părţi în Comisia mixtă.

La lucrările sesiunii au luat parte ambasadorul României la Islamabad, Lucian Petrescu, şi ambasadorul desemnat al Pakistanului la Bucureşti, Ahmed Riazuddin.

● ÎN cadrul vizitei pe care o întreprinde la Teheran, preşedintele Comitetului Executiv al Organizaţiei pentru Eliberarea Palestinei (O.E.P.), Yasser Arafat, a avut o întrevedere cu imamul Khomeiny, la care a participat şi preşedintele Iranului, Abolhassan Banisadr. Yasser Arafat se află la Teheran, la invitaţia guvernului iranian, pentru a lua parte la festivităţile marcînd prima aniversare a revoluţiei islamice iraniene.

Prezenţe româneşti

BRUXELLES — În cadrul acţiunilor organizate la Liege cu prilejul desfăşurării „Zilelor româneşti", prof. Virgil Cândea, secretar al Asociaţiei „România", a prezentat conferinţa „Civilizaţia dacică şi rolul ei în formarea civilizaţiei româneşti", consacrată celei de-a 2 050-a aniversări a constituirii primului stat dac centralizat şi independent. Conferinţa a fost urmărită cu o deosebită atenţie de un numeros public, care a manifestat un viu interes pentru cunoaşterea procesului de formare a poporului român, a limbii şi civilizaţiei sale, a luptei sale pentru realizarea unităţii naţionale şi apărarea independenţei.

Participanţii la conferinţă au vizitat apoi expoziţia „Vestigii din munţii Orăştiei".

RABAT. — În sala de festivităţi a Consiliului municipal al oraşului marocan Sale a avut loc vernisajul expoziţiei „Pictura românească contemporană". Au participat preşedintele Consiliului municipal, alte oficialităţi locale, precum şi un numeros public.

După vernisaj au fost prezentate filmele documentare „Tradiţii maramureşene" şi „România — casa mea".

Comunicat privind starea sănătăţii preşedintelui Iosip Broz Tito

LIUBLIANA 12 (Agerpres). — După cum anunţă agenţia TANIUG, într-un buletin privind starea sănătăţii preşedintelui R.S.F. Iugoslavia, Iosip Broz Tito, semnat de consiliul de medici, se arată că în tratamentul său continuă să se manifeste dificultăţi legate de funcţionarea rinichilor. Tratamentul este îngreuiat de unele semne de slăbire a inimii. Se întreprind măsurile medicale necesare, se afirmă în buletin.

Vizita ministrului de externe al României în Austria

VIENA 12 (Agerpres). — Tovarăşul Ştefan Andrei, ministrul afacerilor externe al Republicii Socialiste România, tovarăşul Nicolae Ceauşescu, şi a tovarăşei Elena Ceauşescu au fost transmise şefului statului austriac şi doamnei Herma Kirchschläger un mesaj de salut şi cele mai bune urări de sănătate şi fericire, de pace şi progres pentru poporul austriac.

Mulţumind, preşedintele federal al Republicii Austria a rugat să se transmită preşedintelui Nicolae Ceauşescu şi tovarăşei Elena Ceauşescu un cald salut prietenesc şi cele mai bune urări, iar poporului român urări de prosperitate şi succes.

În cursul întrevederii, preşedintele Rudolf Kirchschläger a evocat cu multă plăcere vizita întreprinsă în România în luna noiembrie 1978, întîlnirile şi convorbirile cu preşedintele Nicolae Ceauşescu. S-a remarcat că înţelegerile convenite la nivel înalt au impulsionat şi dinamizat relaţiile româno—austriece, care cunosc o evoluţie ascendentă în interesul celor două popoare, al păcii şi colaborării în Europa şi în lume.

Au fost abordate probleme ale vieţii internaţionale, fiind evidenţiat rolul crescînd al ţărilor mici şi mijlocii, al tuturor statelor lumii în stoparea încordării situaţiei internaţionale actuale, în soluţionarea pe cale paşnică, prin tratative, a stărilor de tensiune şi conflict existente în lume. A fost evidenţiată hotărîrea României şi Austriei de a-şi aduce contribuţia la asigurarea continuării procesului de destindere pe baza respectării independenţei şi suveranităţii naţionale, a egalităţii în drepturi şi neamestecului în treburile interne.

Întrevederea, la care au luat parte ambasadorul României la Viena, Octavian Groza, şi ambasadorul Austriei la Bucureşti, Andreas Somogyi, s-a desfăşurat într-o atmosferă cordială.

VIENA 12 (Agerpres). — În cadrul vizitei oficiale pe care o întreprinde în Republica Austria, ministrul afacerilor externe al Republicii Socialiste România, Ştefan Andrei, a avut o întrevedere cu ministrul federal pentru comerţ, meşteşuguri şi industrie, Josef Staribacher.

Cu acest prilej, s-a subliniat cu satisfacţie că schimburile economice dintre cele două ţări au crescut continuu, fiind relevate perspectivele favorabile pentru dezvoltarea acestora pe baze reciproc avantajoase. S-a evidenţiat, de asemenea, importanţa valorificării potenţialului economic al celor două ţări în vederea lărgirii schimburilor comerciale, a acţiunilor de cooperare în producţie şi pe terţe piete, pentru realizarea obiectivelor stabilite cu ocazia convorbirilor la nivel înalt avute la Bucureşti în noiembrie 1978, între preşedintele Republicii Socialiste România, Nicolae Ceauşescu, şi preşedintele federal al Republicii Austria, Rudolf Kirchschläger.

Întrevederea, la care au fost de faţă ambasadorul României la Viena, Octavian Groza, s-a desfăşurat într-o atmosferă cordială.

★

Ministrul afacerilor externe al Republicii Socialiste România, Ştefan Andrei, a avut întîlniri de lucru cu Sigvard Eklund, director general al Agenţiei Internaţionale pentru Energia Atomică (A.I.E.A.) şi cu Abdel Rahman Khane, director executiv al Organizaţiei Naţiunilor Unite pentru Dezvoltare Industrială (O.N.U.D.I.).

A fost efectuat un schimb de vederi asupra activităţii celor două organizaţii internaţionale în eforturile pentru instaurarea unei noi ordini economice internaţionale, subliniindu-se necesitatea întăririi contribuţiei O.N.U. în sprijinul eforturilor proprii ale ţărilor în curs de dezvoltare pentru dezvoltarea lor economică şi socială, pentru făurirea unei lumi mai bune şi mai drepte.

Şefii celor două organizaţii internaţionale au adresat mulţumiri României, preşedintelui Nicolae Ceauşescu, pentru sprijinul acordat şi pentru contribuţia ţării noastre în cadrul celor două organizaţii la înfăptuirea ţelurilor majore de pace, destindere şi cooperare internaţională.

Remaniere a cabinetului tailandez

BANGKOK — Primul ministru al Tailandei, generalul Kriangsak Chomanan, a procedat la o remaniere a cabinetului său, cea de-a treia de la formarea guvernului, în noiembrie 1977, informează postul de radio Bangkok, citat de agenţiile United Press International şi France Presse.

Din cele două portofolii pe care le deţinea — al agriculturii şi finanţelor — premierul Chomanan l-a păstrat pe primul, numindu-l în postul de ministru de finanţe pe fostul guvernator al Băncii tailandeze, Sommai Kuntrakul. Principala modificare intervenită în componenţa cabinetului — apreciază agenţiile — o constituie schimbarea şefului diplomaţiei tailandeze, post preluat de mareşalul Sithi Sawetasila, care-l înlocuieşte pe Upadit Pachariyangkun. Totodată, generalul Lek Naeomali, care era ministru de interne, a fost numit vicepremier, vechiul său post fiind preluat de Prathuang Kirtiputhra.

NOTE de drum

Devnia, oraşul – simbol din „Valea chimiei"

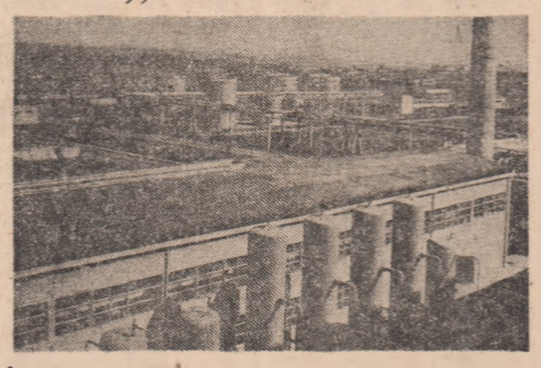

Însemnări din R. P. BULGARIA

Călătorului pe pămîntul Bulgariei socialiste i se pare poate ciudat la început să afle că vestita Vale a trandafirilor — Dolina roza, cea mai populară denumire geografică din ţara vecină şi prietenă, care se întinde la poalele muntilor Stara Planina şi Sredna Gora, de-a lungul văii rîului Tungea — are, în anii din urmă, o concurenţă: Valea chimiei. Nume deja familiar tuturor bulgarilor, nume de referinţă în dezvoltarea industriei chimice din această ţară, ca şi un nume simbol pentru realizările anilor socialismului în Bulgaria.

Este vorba de marele combinat chimic de la Devnia. Această localitate, mai bine zis un fost sat, situat la 24 de kilometri de Varna, găzduieşte acum cel mai mare combinat chimic din ţară. Parcurgînd traseul de sute de kilometri Sofia — Varna, cînd crezi că eşti la capătul călătoriei, cînd deja simţi, poate rod al inchipuirii, briza mării, ghidul zăboveşte cîtva timp, arătîndu-ţi siluetele care sfidează linia orizontului — construcţiile combinatului de la Devnia. Treceam prin „Valea chimiei".

Ce înseamnă această noţiune în peisajul industriei chimice bulgăreşti, am aflat de la însoţitorii noştri. Se credea, pînă pe la sfîrşitul anilor '60 că principala bogăţie a Devniei erau apa şi piatra. Bătrînii acestor locuri povesteau deseori despre cele zece izvoare existente, pe care morile de apă îşi făceau cu sîrg datoria. În rest, piatră seacă. Totul s-a schimbat în anul 1971, cînd pe aceste locuri s-au adunat peste 24 000 de constructori din toate părţile Bulgariei, constructori care au început să ridice, în acelaşi an, cea mai mare uzină de sodă calcinată din ţară, iar alături de ea o altă mare unitate a chimiei — combinatul pentru îngrăşăminte minerale complexe. Noua geografie a locurilor scrisă de atunci încoace da Devnia a fost marcată în primul rînd de munca tinerilor, care, din 1971, cînd Devnia a fost declarată obiectiv prioritar al economiei bulgare, au preluat-o şi au declarat-o „şantier naţional al tineretului". În aceşti ani, datorită şi Combinatului chimic de la Devnia, industria chimică bulgară şi-a sporit capacitatea de peste 20 de ori faţă de anul 1960, realizînd 12 la sută din producţia globală a ţării. Este şi motivul pentru care, datorită ponderii mari în economie a acestui combinat, s-a reuşit, doar în cîţiva ani, să se schimbe şi denumirea locurilor, în loc de „Valea Devniei", vorbindu-se tot mai mult de „Valea chimiei". În realitate, această vale este o puternică platformă industrială care găzduieşte nu numai industria chimică, ci şi industria materialelor de construcţii, alimentară, industria uşoară. În momentul de faţă, aici se desfăşoară în ritm accelerat lucrările de construcţie a unei noi fabrici de clor şi policlorură de vinil, lucrări la care participă un număr foarte mare de tineri.

Specialiştii din domeniul de resort care ne-au vorbit pe larg despre dezvoltarea industriei chimice în Bulgaria, au precizat că pînă în anii '50 nu exista, practic, o asemenea industrie. Primul obiectiv chimic realizat a fost Combinatul de îngrăşăminte minerale de la Dimitrovgrad, atît oraşul cît şi combinatul născîndu-se din munca entuziastă a tineretului. A urmat apoi cincinalul 1966—1970, numit chiar „cincinalul chimiei", timp în care noi şi moderne combinate au început să funcţioneze, cum sînt cele de la Vraţa, Iambol, Plevna, Vidin, Burgas şi, mai recent, Sviştov. Drumul acestei dezvoltări a fost scurt, dar greu, chimiştii bulgari de astăzi, vorbind de timpurile de început ale creării unei industrii chimice naţionale, ţin să sublinieze că sînt „chimişti fără tradiţie". Dar cu realizări de seamă în toate cincinalele din urmă.

Urmărind firul şoselei care se îndepărtă spre mare, ne îndepărtăm de fosta „vale săracă" şi ne trezim brusc într-un peisaj cu totul schimbat, parcă un pustiu în miniatură sau o pădure pietrificată. Acest spaţiu, numit Pobitite Kamăni, este acoperit cu nisip strălucitor, din care răsar coloane de piatră, mici sau mari, asemenea unui for roman. Pînă la Varna mai sînt 18 kilometri iar coşurile înalte, fumegînde, ale Combinatului de la Devnia au rămas în urmă şi un ultim gînd, înainte de a intra în vechiul Odessos, Varna de azi, se îndreaptă spre relaţiile de colaborare şi specializare în producţie, statornicite între chimiştii de la Devnia, Vraţa, cu cei de la Craiova, Brăila sau Turnu Măgurele — simbol al legăturilor de prietenie şi conlucrare fructuoasă româno-bulgară.

RODICA ŢEPEŞ

100 de ani de la stabilirea relaţiilor diplomatice dintre România şi Olanda

Aniversăm astăzi împlinirea unui secol de la stabilirea relaţiilor diplomatice între România şi Olanda. Este, fără îndoială, un moment de bilanţ, de trecere în revistă a acestei îndelungate perioade în care raporturile dintre poporul român şi poporul olandez, dintre cele două ţări şi-au dobîndit o frumoasă tradiţie, dar totodată este şi un prilej de a evoca perspectivele largi ce se deschid în viitor pentru dezvoltarea şi adîncirea raporturilor noastre, aflate pe o cale mereu ascendentă.

O sută de ani înseamnă mult chiar şi din perspectiva istoriei. Sînt ani în care, nu o dată, popoarele român şi olandez s-au văzut confruntate cu probleme asemănătoare în lupta lor pentru apărarea integrităţii şi independenţei naţionale. În anii celui de-al doilea război mondial, numeroşi fii ai României şi Olandei şi-au dat viaţa pentru victoria forţelor antihitleriste, pentru libertatea ţărilor lor. În acest amplu context, se cuvine a fi subliniat faptul că, mai cu seamă pe parcursul ultimului deceniu, relaţiile româno-olandeze au cunoscut o perioadă fertilă, ele fiind puternic impulsionate în urma dialogului desfăşurat la cel mai înalt nivel, între preşedintele Nicolae Ceauşescu şi Regina Iuliana, pe pămînt românesc şi olandez. Aşezînd la baza relaţiilor lor bilaterale principiile unanim recunoscute ale dreptului internaţional, respectul ferm al independenţei şi suveranităţii naţionale, egalitatea în drepturi, neamestecul în treburile interne, respectul şi avantajul reciproc, renunţarea la forţă sau la ameninţarea cu forţa — singurele în măsură, aşa cum a dovedit-o istoria, să asigure o colaborare rodnică, un climat autentic de încredere, înţelegere şi coexistenţă paşnică — România şi Olanda au înregistrat, în anii din urmă, o creştere rapidă a schimburilor lor economice, tehnico-ştiinţifice, culturale sau în alte domenii. În acest sens, este ilustrativă dinamica schimburilor comerciale care, în 1978 marcau o creştere de cinci ori faţă de anul 1970. Au fost realizate, de asemenea, o serie de acţiuni de cooperare în producţie.

Desigur, nivelul atins în dezvoltarea relaţiilor româno-olandeze oferă în continuare multiple resurse pe calea amplificării şi intensificării acestora, convorbirile la cel mai înalt nivel, contactele care au avut loc în ultima vreme potenţînd tocmai voinţa şi dorinţa comună de a identifica noi domenii ale colaborării reciproc avantajoase. La finele anului trecut, de pildă, lucrările Comisiei mixte româno-olandeze de colaborare economică, industrială şi tehnică s-au soldat cu o serie de măsuri menite să conducă la creşterea şi diversificarea relaţiilor economice bilaterale, precum şi a cooperării pe terţe pieţe.

Deşi deosebite din punct de vedere al orînduirii sociale, România şi Olanda s-au situat în frecvente cazuri pe poziţii apropiate sau comune în abordarea unor probleme ce confruntă azi continentul european şi lumea întreagă, colaborînd şi în domeniul vieţii internaţionale. Contactele, convorbirile politice desfăşurate în ultimii ani la diferite nivele, au reliefat preocuparea ambelor noastre ţări şi popoare faţă de cauza destinderii, securităţii şi cooperării în Europa, ataşamentul la idealurile de pace şi progres ale popoarelor, dorinţa de a acţiona pentru creşterea rolului ţărilor mici şi mijlocii în dezbaterea problemelor cardinale ale contemporaneităţii, pentru democratizarea relaţiilor internaţionale şi instaurarea noii ordini economice mondiale.

Evoluînd sub semnul înţelegerilor convenite cu prilejul convorbirilor dintre preşedintele Nicolae Ceauşescu şi Regina Iuliana, al Declaraţiei solemne comune semnate la cel mai înalt nivel, la 12 aprilie 1973, raporturile de prietenie, colaborare şi conlucrare rodnică dintre Republica Socialistă România şi Regatul Ţărilor de Jos au, în prezent, la ceasul aniversării unui secol de la stabilirea relaţiilor diplomatice, largi perspective de dezvoltare şi intensificare pe multiple planuri, aceasta slujind intereselor de progres ale celor două ţări şi popoare, cauzei păcii, securităţii şi înţelegerii în Europa şi în lumea întreagă.

A. PERVA

Lucrările Congresului P.M.U.P.

VARŞOVIA 12 (Agerpres). — Trimisul Agerpres, Gh. Ciobanu, transmite: Marţi au continuat lucrările celui de-al VIII-lei Congres al Partidului Muncitoresc Unit Polonez. În cadrul dezbaterilor pe marginea raportului-program al Biroului Politic al C.C. al P.M.U.P., prezentat de tovarăşul Edward Gierek, prim-secretar al C.C. al P.M.U.P., au luat cuvîntul numeroşi delegaţi care au scos în evidenţă realizările dobîndite de comuniştii polonezi, de întregul popor în perioada ce a trecut de la Congresul al VII-lea. Delegaţi reprezentînd conducerile marilor întreprinderi economice, activişti de partid, au subliniat însemnătatea documentelor prezentate congresului pentru dezvoltarea viitoare a ţării, exprimîndu-şi, totodată, aderiunea faţă de conţinutul lor.

Tovarăşul Virgil Cazacu, membru al Comitetului Politic Executiv, secretar al C.C. al P.C.R., conducătorul delegaţiei române, a transmis mesajul C.C. al P.C.R. adresat celui de-al VIII-lea Congres al Partidului Muncitoresc Unit Polonez de Comitetul Central al Partidului Comunist Român.

Rezervele mondiale de cărbune şi perspectivele exploatării lor

STUDIU PUBLICAT DE BIROUL INTERNAŢIONAL AL MUNCII

GENEVA 12 (Agerpres). — Biroul Internaţional al Muncii (B.I.M.) a dat publicităţii, la Geneva, un studiu privind rezervele mondiale de cărbune şi perspectivele exploatării lor în următoarele decenii, fiind relevate, în context, şi prognozele referitoare la forţa de muncă ce va fi angajată în acest domeniu.

În studiu se arată că rezervele mondiale de cărbune economicesc exploatabile sînt suficiente pentru aproximativ 250 de ani, deşi se înregistrează de mai mulţi ani o creştere sensibilă a producţiei în diferite ţări. Studiul apreciază că de la un total de 2.5 miliarde tone în 1978 producţia mondială va ajunge la aproape 4 miliarde tone în 1985 şi la peste 5.5 miliarde tone la sfîrşitul secolului. Se estimează, totodată, că nu este exclus ca peste 40 de ani producţia de cărbune realizată la scară planetară să ajungă la 9 miliarde tone.

În prezent, arată studiul B.I.M., în industria carboniferă sînt ocupaţi, pe plan mondial, aproximativ 4.7 milioane de muncitori, pentru anul 1985 există perspectiva creşterii acestui efectiv pînă la 6 milioane de oameni, iar peste patru decenii numărul celor ocupaţi în acest sector de importanţă majoră ar putea ajunge la 11,6 milioane.

• pe scurt • pe scurt • pe scurt •

Atentat terorist în Italia

Un nou atentat terorist a fost comis, marţi, în Italia, căruia i-a căzut victimă profesorul universitar de drept Vittorio Bachelet. La încheierea unei expuneri prezentate la Universitatea din Roma în cadrul unei dezbateri pe tema terorismului, juristul italian a fost ucis cu focuri de armă de doi indivizi, care au reuşit să fugă de la locul crimei.

Potrivit agenţiei U.P.I., atentatul a fost ulterior revendicat de elemente aparţinînd organizaţiei extremiste autointitulate „Brigăzile Roşii".

În vîrstă de 53 de ani, Vittorio Bachelet este cea de-a 12-a victimă a atentatelor teroriste comise în Italia de la începutul anului în curs.

Greva feroviarilor spanioli

Feroviarii spanioli au declarat marţi o grevă de 24 de ore la scară naţională, informează agenţia Reuter. Greviştii revendică îmbunătăţirea condiţiilor de muncă şi de viaţă.

O acţiune similară a avut loc săptămîna trecută, în cadrul Reţelei naţionale a drumurilor de fier spaniole — „Renfe".

Convorbiri sovieto-indiene

Preşedintele Indiei, Neelam Sanjiva Reddy, l-a primit marţi, pe ministrul afacerilor externe al Uniunii Sovietice, Andrei Gromîko, care întreprinde o vizită oficială la Delhi, la invitaţia guvernului indian.

În aceeaşi zi, informează agenţia TASS, ministrul sovietic de externe a fost primit de primul ministru al ţării-gazdă, Indira Gandhi, şi a început convorbirile oficiale cu omologul său indian, Narasimha Rao. Au fost examinate relaţiile dintre cele două ţări, precum şi probleme ale situaţiei internaţionale actuale.

● EGIPTUL îşi exprimă nemulţumirea şi surprinderea în legătură cu decizia guvernului israelian de a autoriza amplasarea unei noi aşezări în Cisiordania precum şi faţă de extinderea celei de la Kiryat Erbaa, a declarat luni un purtător de cuvînt oficial egiptean, citat de agenţia M.E.N.

Această luare de poziţie intervine după ce la Tel Aviv s-a anunţat că autorităţile israeliene au permis implantarea unei noi aşezări pe malul occidental al Iordanului.

● CONSILIUL REVOLUŢIEI, organul suprem al puterii de stat din Angola, a promulgat legea privind reorganizarea întregii activităţi financiare şi bancare în ţară, în vederea instituirii unui sistem de control mai adecvat asupra activităţii economice — anunţă agenţia Angop.

• pe scurt • pe scurt • pe scurt •

de toate

Motor cu... lemn

În Statele Unite s-a testat, recent, o maşină care funcţionează cu un gaz provenit din combustia lemnului. Inventatorii ei sînt mulţumiţi: o călătorie de opt zile de la un litoral al S.U.A. la celălalt a necesitat arderea unui singur pom. Entuziaştii acestui mod de tracţiune afirmă că au rezolvat problema benzinei. Se poate. Dar ce vor deveni pădurile?

Expertiză pentru Sfinx

Întreruperea imediată a lucrărilor de restaurare a celebrului monument al antichităţii egiptene, Sfinxul, a fost ordonată de inginerul şef al lucrărilor. După cum relatează revista cairotă „October", în timpul operaţiunilor de conservare, „paznicului de piatră al piramidelor", bătrîn de 4 600 de ani, i-a fost rupt piciorul drept. Restauratorii au cerut organizarea de urgenţă a unei expertize care să pună în lumină metodele cele mai adecvate pentru sudarea piciorului Sfinxului, iar de abia după aceea lucrările de restaurare vor putea fi reluate.

După cum se ştie, aceste lucrări au devenit necesare deoarece puternica poluare a aerului şi creşterea nivelului apelor freatice ameninţă cu dezagregarea colosul din piatră din epoca faraonilor.

Georges Simenon scrie din nou

După ce a anunţat, acum un an, că nu va mai scrie nici un rînd, Georges Simenon a revenit asupra hotărîrii sale şi, recent, a declarat că... înregistrează pe dictafon cel de-al 21-lea (şi ultimul!?) volum din memoriile sale.

Vestitul autor de romane poliţiste a mai anunţat că, după memorii, se va apuca iar de romane. Poliţiste, bineînţeles. Şi tot cu eroul său preferat — comisarul Maigret.

Reconstrucţia Babilonului

Prima fază a lucrărilor de reconstrucţie a anticului Babilon — situat la aproximativ 90 de km sud de capitala de astăzi a Irakului — Bagdad — s-a încheiat în aceste zile. Un purtător de cuvînt al Societăţii naţionale de arheologie a precizat că au fost făcute noi descoperiri arheologice, unice în felul lor, şi au fost scoase la lumină o serie de construcţii din fosta capitală a imperiului babilonian situată pe malurile fluviului Eufrat.

Lucrările propriu-zise de restaurare a Babilonului se vor desfăşura în următorii opt ani. Ele vor include reconstruirea principalelor clădiri, a zidurilor de incintă, precum şi a porţilor oraşului.

REDACŢIA ŞI ADMINISTRAŢIA: Bucureşti, Piaţa Scînteii". Tel: 17 60 10, 17 60 20. Abonamentele se fac la oficiile poştale şi difuzorii din întreprinderi şi instituţii — Tiparul: Combinatul Poligrafic „Casa Scînteii".
Cititorii din străinătate se pot abona adresîndu-se la ILEXIM — departamentul export-import presă P.O. Box 136—137, telex 11226 Bucureşti, str. 13 Decembrie nr. 3.
40 362