Proletari din toate țările, uniți-vă!

Scînteia tineretului

ORGAN CENTRAL AL UNIUNII TINERETULUI COMUNIST

ANUL XXXVI, SERIA II, Nr. 9687 | 4 PAGINI – 30 BANI | JOI 17 IULIE 1980

ASTĂZI, LA POSTURILE DE RADIO ȘI TELEVIZIUNE

Cu prilejul vizitei de lucru a tovarășului Nicolae Ceaușescu, secretar general al Partidului Comunist Român, președintele Republicii Socialiste România, în județul Constanța, astăzi va avea loc la Medgidia o adunare populară care va fi transmisă direct de posturile de radio și televiziune, în jurul orei 11,45.

TOVARĂȘUL NICOLAE CEAUȘESCU

a primit pe reprezentanții postului de televiziune „France III"

Președintele Republicii Socialiste România, tovarășul Nicolae Ceaușescu, a primit, miercuri, în Stațiunea Neptun, pe Jean Marie Cavada, director adjunct al postului de televiziune „France III", responsabil al sectorului de informații politice, și Jean Claude Paris, redactor-șef al informațiilor la postul de televiziune „France III".

La primire a luat parte Dumitru Popescu, membru al Comitetului Politic Executiv, secretar al C.C. al P.C.R.

Cu acest prilej, președintele Nicolae Ceaușescu a acordat un interviu pentru postul de televiziune „France III".

15 ANI de ctitorie revoluționară

Generația Ceaușescu

Generația muncii pentru țară

Cincisprezece ani de lumină și neobosite eforturi pentru propășirea țării ne despart de acel istoric Congres al IX-lea al Partidului Comunist Român. Sînt anii cei mai fertili, mai bogați în izbînzi din existența multimilenară a poporului nostru. De atunci, din acel memorabil iulie 1965, cînd tovarășul Nicolae Ceaușescu a fost ales, de forumul suprem al comuniștilor, în fruntea partidului, noi ritmuri, mai avîntate jalonează urcarea noastră spre culmile progresului și civilizației, spre o Românie în care anii adevărului și ai democrației socialiste, ai unui înalt umanism se regăsesc în același timp cu anii unei intense dezvoltări a industriei și agriculturii, cu anii în care țara este un veritabil șantier, iar realizările științei și tehnicii demonstrează cu puterea a mii de argumente climatul de intensă activitate creatoare în toate domeniile vieții economico-sociale.

Constituind cel mai înalt model de muncă și viață, de neobosită activitate revoluționară, faptele și gîndirea cutezătoare ale secretarului general al partidului inspiră în rîndurile întregului nostru tineret acel imal elan de participare la construcția țării, la edificarea societății socialiste multilateral dezvoltate. De aceea nu există obiectiv al dezvoltării noastre economico-sociale în care tineretul să nu-și fi adus din plin contribuția, în care entuziasmul său specific și puterea sa de creație să nu-și fi pus decisiv amprenta.

În tot mai numeroasele uzine și șantiere, apărute în acești 15 ani de lumină, a crescut continuu ponderea tinerilor muncitori și specialiști, iar prin aceasta și forța inițiativelor uteciste, a acțiunilor specifice, înscrise la loc de cinste în marea întrecere socialistă. Fiecare an din acești 15 ani de lumină a marcat o evoluție calitativă în modul de participare al tinerei generații la construcția țării. Inițiativele ei, incluse în întrecerea „Tineretul — factor activ în îndeplinirea cincinalului înainte de termen", întrecere desfășurată în perioada anilor 1971—1975, și „Tineretul — factor activ în îndeplinirea cincinalului revoluției tehnico-științifice", iată, sînt argumentele unui uriaș efort de concentrare a faptei și creației tinere, răspunsuri concrete la îndemnurile și chemările adresate tinerilor din industrie și agricultură, din șantiere, din domeniul cercetării și proiectării de secretarul general al partidului.

O țară care se construiește atît de repede este o țară-șantier, o țară a șantierelor. Din 1965 încoace, sute de mii de tineri și-au adus, cu patos și răspundere, decisiva lor contribuție la realizarea unor obiective de mare importanță economico-socială. Mari noduri energetice, artere de comunicație, sisteme de irigații, unități industriale poartă semnătura tinereții, mărturia muncii neobosite a brigadierilor elevi, studenți, muncitori și țărani cooperatori, măsura participării lor entuziaste și responsabile în aceste înalte amfiteatre ale educației prin muncă și pentru muncă.

O țară care se construiește atît de repede, o țară-șantier are o vitală nevoie de noi tehnologii, mai eficiente, de noi produse, mai competitive, de noi realizări ale științei și tehnicii, comparabile cu cele mai noi cuceriri pe plan mondial. Astfel, revoluția tehnico-științifică, susținută la un tot mai înalt nivel de competență și eficiență practică însumează și eforturile nenumărate ale tinerei generații, puterea ei de a promova, cu entuziasm și răspundere, noul în toate planurile activității social-economice. Un bilanț al realizărilor tineretului și în acest domeniu însumează sute de invenții și inovații brevetate, numeroase tehnologii și produse noi puse în lucru. Toate acestea au fost posibile și datorită aplicării cu consecvență a orientărilor secretarului general al partidului de a lega strîns învățămîntul cu cercetarea și producția, de a așeza întregul proces instructiv-educativ al tinerei generații pe baze noi, revoluționare.

Obiect și subiect al acestui vast proces de edificare a personalității, tineretul ultimelor trei cincinale, cele mai fructuoase din istoria construcției țării, prin participarea sa la marile decizii ale națiunii, prin gradul său înalt de mobilizare este creația acestor ani de intensă lumină — ANII CEAUȘESCU. Sînt anii în care există toate șansele afirmării pentru tînăra generație, sînt anii în care există toate posibilitățile create pentru un drum mai larg și mai înalt spre noi orizonturi de faptă și inițiativă, de acțiune și cuget mereu tînăr.

Iată și argumentele pe care le susține demonstrația noastră cu mijloace publicistice specifice, în PAGINA A 3-A a ziarului de astăzi.

PAVEL PERFIL

CALITATEA VIEȚII

Este lesne de înțeles că atunci cînd vorbim de o dezvoltare multilaterală a societății noastre, de progresul său, trebuie să facem o referire expresă la noțiunea de **calitatea vieții.** Noutatea acestui concept dar mai ales noutatea și originalitatea transpunerii sale în practică, sînt rodul activității și gîndirii cutezătoare a secretarului general al partidului nostru, tovarășul Nicolae Ceaușescu. Ridicarea continuă a calității vieții constituie scopul suprem al politicii partidului, încununarea misiunii sale istorice, esența și chintesența comunismului privit și înțeles, realizat ca „mișcare reală", chezășia unității poporului în jurul partidului, confirmarea justeții politicii sale, care asigură înaintarea neabătută a țării pe calea progresului și civilizației socialiste și comuniste. Nu este vorba aici, prin urmare, de un scop în sine, de evidențierea unui concept cu generalitate ce se circumscrie în mare măsură domeniului politic, ci de practica propriu-zisă a construcției umane ca dimensiune absolut necesară a umanului social (ca o etapă preliminară a recîștigării omului, așa cum avea în vedere Marx).

Fundamentarea unui proiect comunist al dezvoltării sociale se conturează prin crearea posibilităților reale de formare a scopurilor și obiectivelor autorealizării omului ca om, deci ca esență umană, proces în care, pornindu-se de la cunoașterea conținutului calității vieții, se ajunge la dezvoltarea unor structuri dinamice, bazate pe democratizarea posibilităților și nevoilor oamenilor astfel încît să se creeze condițiile realizării tuturor și ale fiecăruia în parte. Originalitatea și superioritatea socialismului constau, prin urmare, în corelarea corespunzătoare a posibilităților cu nevoile sociale, în realizarea la scară întregii societăți a proiectului omului nou. Ca o ilustrare a acestui fapt în Raportul prezentat de tovarășul Nicolae Ceaușescu la Conferința Națională a P.C.R. din 7—9 dec. 1977 se subliniau următoarele:

NICOLAE CEAUȘESCU

puterea gîndirii creatoare de a transforma în mod revoluționar realitatea

„Consider necesar să trecem de la faza acumulării cantitative, la o fază nouă, superioară, aceea a luptei pentru calitate. A venit timpul să transformăm cantitatea într-o nouă calitate". Această presupune acordarea unei atenții deosebite factorilor care determină creșterea nivelului de trai: gradul de dezvoltare a forțelor de producție, mărimea avuției naționale, volumul și structura produsului social și a venitului național și natura relațiilor de producție din societate. Acești factori reprezintă, am putea spune, fundamentul real al infrastructurii societății și al calității vieții, care se reflectă, prin urmare, în mărimea veniturilor reale ale oamenilor, în condițiile de muncă, locuit și odihnă, în gradul de ocupare a forței de muncă, durata și modul de folosire a timpului liber, asistența socială și sanitară, satisfacerea nevoilor de învățămînt, știință și cultură.

În Programul-Directivă de creștere a nivelului de trai în perioada 1981—1985 și de ridicare continuă a calității vieții, elaborat sub îndrumarea tovarășului Nicolae Ceaușescu, se arată: **„Scopul suprem al întregii politici a Partidului Comunist Român, de edificare a societății socialiste multilateral dezvoltate și de trecere la comunism, îl constituie asigurarea bunăstării materiale și spirituale a poporului, sporirea gradului de civilizație, ridicarea continuă a calității vieții".** Această excepțională definire a esenței umaniste a societății noastre își găsește concretizarea strălucită în realizările de pînă acum, în proiectele noastre de viitor. Creșterea venitului național într-un ritm mediu anual de 9,7 la sută situează azi România printre primele țări în lume, fapt ce demonstrează o corelație judicioasă între factorii care stau la baza creșterii calității vieții, confirmîndu-se strălucit caracterul științific și realismul profund al măsurilor adoptate la congresele al IX-lea, al X-lea, al XI-lea și al XII-lea ale partidului, măsuri care de un deceniu și jumătate sînt legate de viața și activitatea tovarășului Nicolae Ceaușescu. În perioada

VASILE GOGONEA

(Continuare în pag. a II-a)

VENITURILE TOTALE ALE POPULAȚIEI

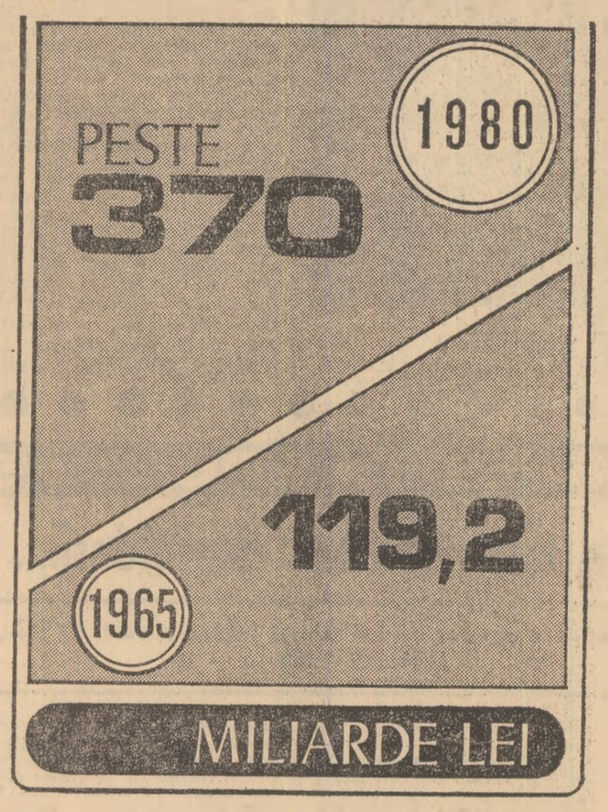

Printr-o energică mobilizare a tuturor mijloacelor mecanice și a forțelor umane din agricultură

Pîinea țării, pîinea noastră — repede și fără pierderi la adăpost!

Ținînd seama că ne apropiem de sfîrșitul celei de-a doua decade a lunii iulie, rezultatele obținute în campania secerișului sînt departe de a fi considerate mulțumitoare. Avem în vedere, în primul rînd, faptul că în județele din sudul și vestul țării, recunoscute drept „grînarul țării", vitezele zilnice de recoltare a grîului sînt cu mult sub posibilități, apoi, nerealizarea ritmurilor preconizate la strînsul orzului în județele din Transilvania și Moldova. Nu numai secerișul avansează greoi, ci și transportul și depozitarea noii recolte, ceea ce aduce în prim-planul preocupărilor oamenilor muncii din agricultură necesitatea eliminării grabnice a întîrzierilor, a deficiențelor organizatorice care au creat mari decalaje între suprafețele recoltate și cele eliberate de paie, cu repercusiuni asupra însămînțărilor culturilor duble. **Acum nu trebuie să precupețim nimic pentru a pune la adăpost ultimul bob din noua recoltă!** Tocmai de aceea este necesar să realizăm și să depășim ritmurile zilnice de lucru atît la recoltat cît și la transportul și depozitarea producției. În momentul de față nici unul dintre obiectivele campaniei nu mai trebuie amînat, fiecare unitate agricolă să-și îmbunătățească activitatea din cîmp prin antrenarea întregului personal muncitor de la sate. În atenția noastră, a tuturor celor ce răspundem de soarta recoltei, se impun ca urgențe, determinate de starea de fapt a mersului campaniei:

● ACCELERAREA LA MAXIMUM A RITMULUI SECERIȘULUI ÎN JUDEȚELE DIN SUDUL ȘI VESTUL ȚĂRII ASTFEL ÎNCÎT, PÎNĂ LA SFÎRȘITUL ACESTEI SĂPTĂMÎNI, TOATĂ PRODUCȚIA DE GRÎU SĂ FIE ÎN HAMBARE;

● ÎNCHEIEREA GRABNICĂ A RECOLTĂRII ORZULUI ÎN UNITĂȚILE DIN TRANSILVANIA ȘI MOLDOVA, CONCOMITENT CU LIVRAREA ÎN ÎNTREGIME A CANTITĂȚILOR PREVĂZUTE LA FONDUL DE STAT;

● ORGANIZAREA ACTIVITĂȚII LA TRANSPORTUL RECOLTEI, ÎN AȘA FEL, ÎNCÎT NIMIC SĂ NU RĂMÎNĂ ÎN CÎMP, SĂ SE EVITE ORICE PIERDERI;

● LICHIDAREA DECALAJELOR ÎNTRE RECOLTAT ȘI ÎNSĂMÎNȚAREA CULTURILOR DUBLE, OBLIGATORIE FIIND ÎNDEPLINIREA PROGRAMELOR PREVĂZUTE;

Toate acestea solicită, mai mult ca oricînd, mobilizarea energică a mijloacelor mecanice și forțelor umane, o amplă participare a tinerilor pe largul front al recoltei!

În pag. a 2-a relatări din județele Arad și Galați

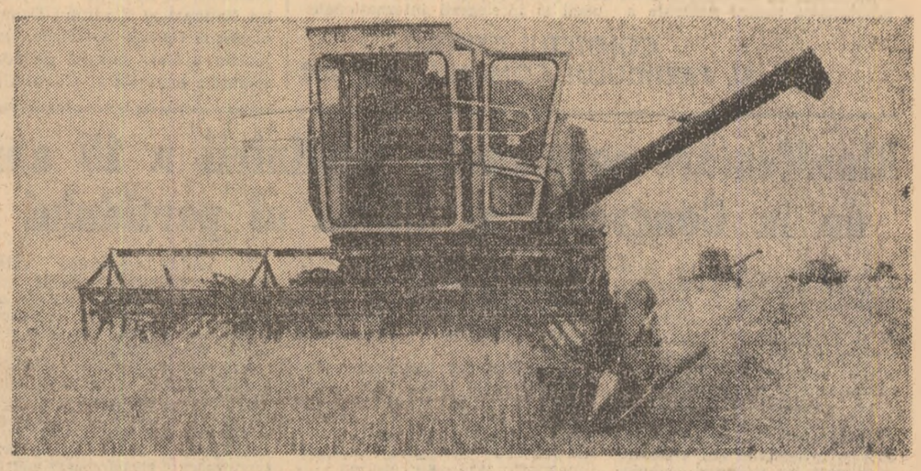

CONȘTIINȚA REVOLUȚIONARĂ A ISTORIEI

Congresul al IX-lea al partidului a inaugurat o epocă nouă în istoria României. Alegerea la cîrma partidului a tovarășului Nicolae Ceaușescu a constituit șansa istorică a poporului nostru de a avea în fruntea sa un conducător strălucit, cu o personalitate de mare anvergură. Construcția socialistă a devenit prin activitatea sa neobosită creație. Începînd de la Congresul al IX-lea vorbim, într-adevăr, despre munca fiecăruia dintre noi ca de o creație autentică. Așezată sub semnul unei înalte conștiințe politice, civice, patriotice, munca pentru societate — munca conștientă, pune în lumină omul cu trăsăturile sale noi. Înfăptuirile istorice din acești ani au la bază programe de o puternică originalitate, concepute într-un climat democratic de dezbatere și participare autentică, vie, efervescentă. Între aceste programe este, cu rolul său dintre cele mai înalte, cel dedicat formării omului nou. S-a fundamentat, în acești ani, un concept nou: conceptul umanismului revoluționar. **Specific omului nou îi este nu orice fel de umanism, ci umanismul emanat de societatea noastră: umanismul revoluționar.**

Desigur, cum am arătat, realizările din sfera transformării omului nu sînt măsurabile în cifre. Dar ele sînt impresionante. Manifestarea liberă a individului în toate domeniile muncii pune în lumină identitatea de esență dintre om și istorie, realizare de primă importanță a epocii Nicolae Ceaușescu.

În această perioadă gîndirea revoluționară care dă înlăturii șablonul, tiparele prestabilite, inchistarea, a defrișat și a redat creației noi teritorii.

Toate aceste înfăptuiri au fost vizibile într-un context politic și social deosebit de generos. O serie impresionantă de hotărîri au dinamizat, în ansamblul ei, viața poporului român, a națiunii noastre socialiste. Nicicînd ideile politice n-au avut, ca acum, o asemenea uriașă încărcătură de realism, luciditate, umanism. Nicicînd ele n-au avut atît de multiple și durabile legături cu viața. Acest lucru relevă un alt fapt: importanța ce se acordă în România cunoașterii vieții, a problematicii ei. Sîntem cu toții impresionați de puterea de muncă a secretarului general al partidului. Cabinetul său de lucru este însăși patria. Prin dăruirea sa exemplară, din dragoste pentru oamenii acestui pămînt, prin grija neobosită pentru destinul României socialiste, tovarășul Nicolae Ceaușescu este simbolul muncii și creației libere în patria noastră. Avînd un asemenea exemplu și simbol poporul nostru știe, este convins, că realizările viitorului vor fi și mai mari. O epocă și un om. O epocă și un popor. Într-un cuvînt: istorie. Istorie și conștiință revoluționară.

FLORIN COSTINESCU

DIN CRONICA ÎNTRECERII

Au îndeplinit planul cincinal la producția industrială

Ca urmare a instituirii unor măsuri cu caracter tehnic, economic și organizatoric, măsuri care au asigurat creșterea productivității muncii — raportată la producția netă de 2,3 ori, prelucrarea unui volum sporit de materii prime și materiale, în condițiile reducerii cheltuielilor totale la 1 000 lei producție-marfă cu 238 lei, colectivul întreprinderii „Electrotimis" din Timișoara a anunțat, la 16 iulie, îndeplinirea planului cincinal la producția industrială. În perioada 1976—1980, ca urmare a activității susținute de cercetare și proiectare desfășurate de specialiștii întreprinderii, împreună cu cei din institute de cercetare și de învățămînt superior, au fost incluse în fabricație, aproape 1 000 de utilaje și mai mult de 90 000 scule, printre acestea remarcîndu-se mașinile de prelucrat prin electroeroziune și cele de sudat și tăiat metale, agregatele de uzinat ansamble și subansamble de motoare electrice, stanțe și matrițe multifunctionale și alte produse noi sau reproiectate. Tot în această perioadă, întreprinderea a contribuit la dotarea tehnică a 15 noi unități de producție din industria electrotehnică și de construcții de mașini, din țară, produsele sale înlocuind utilaje similare străine, în valoare de aproape 500 milioane lei-valută.

Un nou șantier al tineretului

În municipiul Galați s-a deschis ieri un nou și important șantier de muncă patriotică al tineretului. În careu erau prezenți 600 elevi din licee care, în prima lor zi de vacanță, au îmbrăcat salopeta de brigadier hotărîți să contribuie din plin la înălțarea într-un ritm accelerat a zeci și sute de apartamente, să dea dimensiuni noi cartierelor de locuințe. „Deși venim de pe băncile școlii, spunea Valeriu Ciolan, secretar al comitetului U.T.C. de la Liceul industrial nr. 3, mulți dintre noi au deja experiența șantierelor, au lucrat la Canalul Dunăre — Marea Neagră, pe platforma Combinatului siderurgic din Galați sau la alte obiective. Sîntem hotărîți să ne facem și acum datoria".

Pe acest șantier vor lucra patru serii de elevi, pînă la 6 septembrie a.c., valoarea activității prestate fiind prevăzută a se ridica la circa 1 milion lei.

C. ION

Repere istorice în geografia renașterii românești

Platforma industrială a orașului Sf. Gheorghe

Orășelul Sfîntu Gheorghe, mai bine zis, cel de odinioară, se putea traversa de la un capăt la altul în numai cîteva minute — îmi spunea cineva. Să ne înțelegem, cel de odinioară, adică cel de acum un deceniu și ceva. Astăzi, cu siguranță, îți va veni foarte greu să accepți fără zîmbet această afirmație și nu vei găsi altă cale decît aceea de a te convinge singur de o realitate fascinantă. Reședință a județului Covasna, așadar, municipiu în toată puterea cuvîntului, Sfîntu Gheorghe și-a construit cartiere-satelit (în jurul vechiului centru), apoi, nu fără orgoliu și-a construit platforma industrială. Ce semnificație are această „cucerire"?

Să ne gîndim că populația orașului, cîtă va fi fost acum un deceniu, era, parte, împrăștiată prin modestele fabrici și fabricuțe, prin atelierele și cooperativele meșteșugărești. Partea cea mare era însă prin țară. Brașovul primea zilnic mii de oameni ai muncii, navetiști de la Sfîntu Gheorghe, în marile sale întreprinderi. Renașterea fără precedent a orașului a fost determinată de volumul uriaș de investiții: creșterea pe verticală a cartierelor de locuințe și deopotrivă devenirea platformei.

...Prin '74 „apare", sigur, nu din senin, o întreprindere cu multe inițiale: IAEAME ce va deveni IAME, altfel spus, Întreprinderea de aparataj și motoare electrice. Tot atunci, sau în tot cazul la puțină vreme se construiește CPL-ul (Combinatul de prelucrarea lemnului) ce are în „subordine" toate fabricile de prelucrarea lemnului din județ (cea de la Covasna, de la Întorsura Buzăului, de la Tîrgu Secuiesc). În 1976 se construiește din temelii actuala IMASA (Întreprinderea de mașini, agregate și subansambluri auto) pentru ca fosta secție de mobilă a cooperativei „Hărnicia" (ce avea vreo sută de muncitori) să devină, din acest an, Cooperativa lemn-metal.

Anul trecut platforma industrială și-a sporit zestrea prin construcția întreprinderii de prelucrare a maselor plastice (IPMP). Să mai adăugăm extinderile intervenite la I.T. Oltul întreprinderea textilă), la fabrica de țigarete, la celelalte întreprinderi de industrie locală.

Să recapitulăm — fie și cu riscul de a ne „entuziasma" în fața unor inițiale — argumentele platformei: IAME, CPL, IMASA, BJATM (baza județeană de aprovizionare tehnico-materială), FAMC (întreprinderea de materiale de construcții)... Cîte inițiale, atîta realitate!

★

Ce poate însemna deci o mare platformă industrială? Pentru Sfîntu Gheorghe, evident, înseamnă mult, foarte mult. Orașul a început să-și aducă acasă oamenii. Ba, mai mult, are pretenția că a reușit să convingă pe foarte mulți tineri din toate colțurile țării să vină să muncească aici, să se stabilească aici. Da, au venit tineri specialiști din toată țara. Orașul a ieșit în lume cu mari ambiții. A avut — și are în continuare — nevoie de oameni. Iată, IMASA are aproape 5 000 de oameni. În 1983 va avea nevoie de 14 000! Peste 2 500 de oameni ai muncii lucrează în prezent la IAME. În viitor vor fi probabil 3—4 mii.

Cu perspectivele de dezvoltare pe care le are orașul Sfîntu Gheorghe, evident, nu poți decît să te gîndești realist și eficient la forța de muncă. În lumina sarcinilor extrem de complexe pe care întregul municipiu le are de înfăptuit. În lumina indicațiilor secretarului general al partidului, tovarășul Nicolae Ceaușescu, cel care a semnat certificatul de naștere al platformei.

La sfîrșitul anului 1980 municipiul Sfîntu Gheorghe trebuie să realizeze 6,3 miliarde din cele 10,3 ale județului!

Vom mai „poposi" în spațiul atît de rigid al cifrelor. Ele, cifrele au propria lor realitate. Ele nu pot trăi decît prin oamenii care le dau împlinire. Și oamenii se raportează la cifre. Platforma, mi-am dat seama, pentru ei înseamnă certitudinea, dovada cea mai elocventă a reușitei. Mai multe întreprinderi au deja la activ mai

VIOREL SĂMPETREAN

(Continuare în pag. a II-a)

TELEGRAME

Excelenței Sale Domnului SADDAM HUSSEIN

Secretar general al Partidului Baas Arab Socialist
Președintele Republicii Irak

BAGDAD

Cu ocazia celei de-a XII-a aniversări a Revoluției irakiene din 17 iulie, doresc să vă adresez, în numele poporului român și al meu personal, cele mai calde felicitări și cele mai bune urări de sănătate și fericire personală, de progres, pace și prosperitate poporului irakian prieten.

Sînt convins că relațiile dintre partidele, țările și popoarele noastre se vor amplifica și diversifica continuu, atît pe planul raporturilor bilaterale, cît și în domeniul vieții internaționale, în interesul și spre binele popoarelor român și irakian, al cauzei păcii, dezvoltării independente, destinderii, progresului, înțelegerii și colaborării în lume.

NICOLAE CEAUȘESCU
Secretar general al Partidului Comunist Român,
Președintele Republicii Socialiste România

Excelenței Sale NICOLAE CEAUȘESCU

Președintele Republicii Socialiste România

Stimate președinte Ceaușescu,

Poporul american și eu personal apreciem în mod deosebit amabilul dumneavoastră mesaj de bune urări transmis cu ocazia aniversării independenței noastre.

Cu sinceritate,

JIMMY CARTER

Comitetului Central al Partidului Comunist din Columbia

Semicentenarul creării Partidului Comunist din Columbia ne oferă plăcutul prilej, ca în numele Partidului Comunist Român, al secretarului său general, tovarășul Nicolae Ceaușescu, să vă adresăm dumneavoastră, comuniștilor și oamenilor muncii columbieni, un cald salut tovărășesc, cordiale felicitări și urări de noi succese în activitatea partidului dumneavoastră.

Partidul Comunist Român, oamenii muncii din România socialistă urmăresc cu sentimente de solidaritate lupta pe care o desfășoară, de jumătate de secol, Partidul Comunist din Columbia, celelalte forțe populare, democratice și progresiste din Columbia pentru apărarea și consolidarea independenței și suveranității țării, pentru valorificarea suverană a patrimoniului național în folosul poporului columbian, pentru asigurarea unei dezvoltări de sine stătătoare a patriei, pe calea prosperității economice și a progresului social, pentru pace și colaborare între popoare.

Reafirmăm și cu acest plăcut prilej hotărîrea noastră de a dezvolta și în viitor legăturile de prietenie și colaborare statornicite între Partidul Comunist Român și Partidul Comunist din Columbia, caracterizate prin încredere, stimă și respect reciproc, contribuind astfel la întărirea, amplificarea și diversificarea conlucrării reciproc avantajoase pe multiple planuri între țările și popoarele noastre, la promovarea cauzei generale a păcii și înțelegerii internaționale.

COMITETUL CENTRAL
AL PARTIDULUI COMUNIST ROMÂN

AGENDA

VIZITA MINISTRULUI AFACERILOR EXTERNE AL REPUBLICII TURCIA

Miercuri au avut loc la București convorbiri oficiale între ministrul afacerilor externe al Republicii Socialiste România, Ștefan Andrei, și ministrul afacerilor externe al Republicii Turcia, Hayrettin Erkmen.

Cu acest prilej a fost examinat modul în care se îndeplinesc hotărîrile convenite la nivel înalt și măsurile care se impun pentru dezvoltarea în continuare a relațiilor tradiționale de prietenie și colaborare multilaterală dintre România și Turcia. A fost exprimat acordul comun de a extinde și aprofunda aceste relații în special în domeniul economic, de a folosi mai bine posibilitățile pe care le oferă economiile celor două țări vecine și prietene, de a iniția noi forme și acțiuni de cooperare, inclusiv pe terțe piețe. A avut loc un schimb de păreri cu privire la unele probleme internaționale actuale și s-a evidențiat dorința comună de a extinde conlucrarea dintre cele două state pe plan extern în interesul celor două țări și popoare, al politicii păcii, destinderii, independenței și cooperării în Balcani, în Europa și în întreaga lume.

La convorbiri au participat ambasadorul României la Ankara, Vasile Patilineț, ambasadorul Turciei la București, Nahit Ozgur, precum și membrii celor două delegații.

*

Seara, ministrul român al afacerilor externe, tovarășul Ștefan Andrei, a oferit un dineu în onoarea omologului său turc Hayrettin Erkmen. S-a toastat în sănătatea președintelui Republicii Socialiste România, Nicolae Ceaușescu, și a președintelui interimar al Turciei, Ihsan Sabri Caglayangil, pentru adîncirea și dezvoltarea continuă a relațiilor de colaborare multilaterală între cele două țări și popoare vecine și prietene.

★

Cu prilejul vizitei oficiale în țara noastră, ministrul afacerilor externe al Republicii Turcia, Hayrettin Erkmen, a depus o coroană de flori la Monumentul eroilor luptei pentru libertatea poporului și a patriei, pentru socialism.

Cu prilejul celei de-a XII-a aniversări a Revoluției irakiene din 17 iulie, ambasadorul Republicii Irak la București, Dhiab M. Al-Algawi a oferit miercuri o recepție.

Au participat Janos Fazekas, membru al Comitetului Politic Executiv al C.C. al P.C.R., vice-prim-ministru al guvernului, Emilia Sonea, vicepreședinte al Marii Adunări Naționale, Ion Ceterchi, ministrul justiției, Constantin Oancea, adjunct al ministrului afacerilor externe, conducători de instituții centrale.

Între 14 și 16 iulie, o delegație a Partidului Democrat Creștin din Italia, condusă de Flaminio Piccoli, secretar național al partidului, a făcut o vizită în România, la invitația Consiliului Național al Frontului Democrației și Unității Socialiste. Delegația a fost primită de președintele executiv al Consiliului Național al F.D.U.S., efectuînd un schimb de păreri cu privire la activitatea F.D.U.S. și P.D.C. și la stadiul actual al relațiilor bilaterale româno-italiene.

Oaspeții au vizitat obiective social-culturale din București și de pe litoral.

La Asociația Artiștilor Fotografi din Capitală a fost deschisă, miercuri, expoziția „Imagini ale prieteniei — România-Maroc". Organizată de instituția-gazdă, în cadrul relațiilor reciproce de colaborare culturală, expoziția reunește peste 120 de imagini documentare și artistice, realizate de fotografi amatori din România și Maroc.

PÎINEA ȚĂRII, PÎINEA NOASTRĂ — REPEDE ȘI FĂRĂ PIERDERI ÎN HAMBARE!

Mici poticneli cu mari repercusiuni

Cît și de ce stau imobilizate în cîmp combinele

În Consiliul unic agroindustrial de stat și cooperatist Pecica sînt de recoltat 4 553 ha cu grîu și, după aprecierile specialiștilor din cele șapte unități, producția este deosebit de bună. Din capul locului deci un argument pentru **stringerea la timp și fără pierderi a recoltei.** În plus, mai sînt de semănat 6 000 ha culturi succesive. În ceea ce privește forța mecanică disponibilă, ea constă din 149 „Glorii" care, potrivit vitezei zilnice de lucru, trebuie să realizeze circa 750 ha, **sarcină care, cel puțin pînă acum, nu a fost îndeplinită.** În primul rînd fiindcă, ne lămurește inginerul șef al consiliului, tovarășul Gheorghe Szilagyi, nu s-a prins încă o zi bună de lucru de dimineața pînă seara. În al doilea rînd, deoarece din totalul combinelor doar 75 la sută lucrează efectiv. Din pricina unor mai mici sau mai mari defecțiuni se află în permanență pe mîna mecanicilor din ateliere. La toate acestea se adaugă și greutățile întîmpinate la baza de recepție unde, datorită umidității, grîul nu poate fi preluat proporțional cu ritmul livrărilor. Din cele relatate pînă acum se desprinde o primă concluzie : **o sporire a supravegherii de către specialiști a umidității boabelor pentru ca, în momentul cînd ea este corespunzătoare, să se treacă imediat la lucru,** pe de o parte, iar pe de altă parte **o mai consistentă aprovizionare „la fața locului" cu piese de schimb, îndeosebi cu cureie care, din păcate, ni s-a spus, continuă să le facă mecanizatorilor necazuri.** Care e situația pe teren, cum sînt respectate aceste sarcini de primă importanță, sînt întrebări al căror răspuns l-am căutat în raidul efectuat.

La C.A.P. „Avîntul" Pecica, unde au fost concentrate 22 combine, **în jurul orei 11 se făceau încă recoltări de probă. Cu o zi mai înainte, s-a lucrat abia de la ora 16 la 21,15.** Acum echipa de tineri formată din Iosif Iovan, Ștefan Lengyel, Gheorghe Coroamă și cei trei frați Iușcin (Ladislau, Gheorghe și Ștefan) așteaptă verdictul tovarășului președinte al C.A.P., Anton Kömives, care tocmai sosise. Să se mai aștepte o oră pînă la 12. Soarele, abia eliberat din pîcla norilor, strălucea cu tărie. Pentru a nu pierde vremea mai tîrziu, toți oamenii au fost invitați să servească prînzul sub cortul improvizat deasupra unei platforme de remorcă. **Șeful de atelier Petru Huța, electricianul Constantin Iuliu și mecanicul Gavrilă Stețcu sînt în această campanie mecanizatorii care lucrează în locul „titularilor" atunci cînd aceștia se odihnesc.**

Din depărtare văzut, ritmul de lucru pe tarlaua de 148 ha a C.A.P. Semlac pare a fi intens. La fața locului însă, aveam să află că **din 22 combine,** cîte erau acolo, **doar 18 sînt în stare de funcționare, iar de lucrat „cu toate motoarele", cum se spune, lucrau și mai puține.** „Explicația" situației aveam să o primim din partea inginerului Neța Drăuceanu, președintele C.A.P. Ca să-și descarce „plinul" **fiecare combină vine la capătul tarlalei unde grîul e golit direct pe pămînt.**

— **Noi am solicitat mijloace** de transport de la I.T.A. pentru **o capacitate de 105 tone și am primit abia pentru 65 tone. Adăugînd mijloacele noastre, ajungem la un total de 120 tone. În vreme ce ritmul zilnic se ridică la circa 200 tone. Prelate nu avem și nici folii de polietilenă nu am primit.** Celor spuse merită să le adăugăm cîteva **precizări. La începutul secerișului,** directorul general adjunct al direcției agricole, tovarășul inginer N. Mihalache, și-a exprimat mihnirea că foarte multe unități, inclusiv C.A.P. din Semlac, **nu s-au grăbit să contracteze mijloacele de transport necesare. Ba, dimpotrivă, în speranța că se vor putea descarca pe plan local, pînă și în ultima clipă s-au mulțumit cu foarte puțin.** Iată că acum, cînd — pe deasupra — și vremea se anunță capricioasă în continuare, **dovedește că nu se descurcă. Cît privește defecțiunile, ele sînt urmarea unor reglări necorespunzătoare la care se adaugă, în principal, lipsa unor curele.** Așa se face de exemplu că lui Gheorghe Sot i-a trebuit o oră ca să-și **descarce buncărul cu lopata** fiindcă s-a rupt cureaua de acționare a șnecului.

Ultimul popas l-am făcut la C.A.P. „Timpuri Noi" Pecica. Florian Huseraș, șeful secției, ne spune că are 9 combine, din care 7 lucrează. **În realitate, doar 6 trăgeau din plin** fiindcă celei de-a șaptea i s-a rupt ceva. O defecțiune care nu s-a mai pus la socoteală deoarece, zicea el, va fi repede remediată. Celorlalte două, ale lui Iosif Zaboș, și Alexandru Balint, li s-a rupt un ax, care întîrzia să fie înlocuit. Una dintre combine fusese trasă exact lîngă atelierul mobil, însă nu este reparată.

Într-un capăt al tarlalei s-a început balotatul și eliberatul terenului. De arat, s-a arat, însă foarte puțin. Din cele 5 pluguri mici și unul mare tractat de „A 1 800", **trei stăteau nefolosite.** De ce ? **Se aștepta eliberatul terenului pe suprafețe mai mari !** Dealtfel, această lucrare pe ansamblul consiliului este mult rămasă în urmă. **Din 6 000 ha planificate s-au semănat doar 1 550 ha cu porumb și 210 ha cu legume.** Destul de puțin pentru unitățile consiliului, recunoscute pentru hărnicia și spiritul lor organizatoric. Tocmai de aceea ne-am și îngăduit să stăruim mai mult asupra aspectelor negative care afectează desfășurarea secerișului în ritm susținut. Ele sînt doar în aparență minore, fiindcă, prin cumularea efectelor lor nedorite, se pierd ore prețioase de muncă.

ION DANCEA

Manifestări consacrate împlinirii a 15 ani de la Congresul al IX-lea al partidului

În întreaga țară au loc, în aceste zile, manifestări consacrate împlinirii a 15 ani de la Congresul al IX-lea al partidului, la care participă oameni ai muncii din întreprinderi și instituții, activiști de partid, reprezentanți ai organizațiilor de masă și obștești, oameni de știință, artă și cultură.

La Muzeul de istorie națională și arheologie din Constanța a avut loc miercuri simpozionul pe tema : „15 ani de istorie eroică, revoluționară", în cadrul căruia cercetători și istorici au prezentat numeroase comunicări referitoare la importanța istorică a Congresului al IX-lea al partidului. S-a subliniat că alegerea tovarășului Nicolae Ceaușescu la acest congres în funcția de secretar general al partidului a inaugurat o etapă nouă, revoluționară în construcția socialismului și comunismului în țara noastră.

Cu același prilej, în sălile muzeului a fost deschisă o bogată expoziție fotodocumentară.

La Biblioteca județeană „Gh. Asachi" din Iași s-a deschis miercuri expoziția de carte social-politică intitulată „15 ani de istorie nouă a patriei". În cadrul acesteia un spațiu larg este rezervat operei secretarului general al partidului, tovarășul Nicolae Ceaușescu. Numeroase volume se referă la activitatea partidului în frunte cu tovarășul Nicolae Ceaușescu, pentru edificarea societății socialiste multilateral dezvoltate, la afirmarea plenară a revoluției tehnico-științifice, la dezvoltarea învățămîntului, științei, creației literare, mișcării artistice de masă.

În unități economice gălățene, în cluburi, la casele de cultură, în localitățile rurale, au avut loc manifestări politice, cultural-educative și artistice dedicate evenimentului.

Sub genericul „Din gîndirea social-politică a președintelui României, tovarășul Nicolae Ceaușescu" au fost deschise expoziții de carte, prilej cu care au avut loc dezbateri privind marile transformări petrecute în economia, știința și cultura, în viața socială a țării noastre în ultimii 15 ani. Pe ecranele cinematografelor au fost prezentate filme documentare relevînd activitatea creatoare a oamenilor muncii pentru înfăptuirea sarcinilor trasate de partid, iar pe scenele cluburilor și caselor de cultură, formații artistice de amatori au prezentat spectacole omagiale.

Baza turistică a B.T.T. de la Pîrîul Rece

Foto : VASILE RANGA

După luni de pregătiri, prima zi de seceriș i-a luat pe gălățeni prin surprindere

Printre unitățile din **județul Galați** care au declanșat secerișul grîului în prima zi a acestei săptămîni se numără și cele din **Scinteiești** și **Fintînele,** două cooperative cu forțe aproximativ egale, situate pe teritoriul aceleiași comune. La C.A.P. Scinteiești, recoltarea a început pe o solă de 20 ha, la ora 8 dimineața. Peste 2 ore, cînd am ajuns noi acolo, împreună cu tovarășul Marian Ștefan, primarul comunei, și Dumitru Slabu, președintele C.A.P., se lucra intens cu 7 combine și pornea primul transport spre baza de recepție. Imediat, tînărul primar și președintele C.A.P. **s-au întors în sat** pentru a dirija și celelalte mijloace de transport ale unității spre această lucrare.

Recoltarea a fost declanșată oarecum **prin surprindere** : „Am venit aici dimineață să facem porbe, ne spune Pavel Dumitru, șeful fermei vegetale. Cum rezultatele au fost pozitive, am pornit imediat cu toate forțele". Într-adevăr, tinerii combineri Nicolae Negrala, Enac Lungu, Marin Nicolae și Dumitru Miron munceau cu mult elan. Pe una din combine, în fruntea tuturor, lucra maistrul Costică Ceapă, șeful secției de mecanizare. Merită apoi subliniată și străduința elevilor din comună, veniți să lucreze la presele de balotat, de a ține ritmul cu „secerătorii".

Cu toate acestea, **buna desfășurare a lucrării mai impunea unele măsuri.** În primul rînd, **nici o combină nu era dotată cu saci pentru gozuri, așa încît numeroase boabe de grîu ajungeau în miriști.** „Nu avem saci, ne spunea tînărul șef de fermă Pavel Dumitru. **Ce să facem dacă nu avem".** La fel ne-a răspuns și Gheorghița Blindu, contabila șefă și totodată secretara comitetului U.T.C. pe C.A.P. Scinteiești. **Dar nici unul nu a plecat spre sat să aducă sacii pe care i-au uitat dimineața. Și așa un neajuns, care ar fi putut fi înlăturat în cel mult o jumătate de oră, s-a perpetuat toată ziua, datorită comodității și lipsei de răspundere.**

La C.A.P. Fintînele, prima zi de lucru la recoltat ni s-a părut **mai bine organizată.** Examinînd funcționarea combinelor, ne-am dat seama că aici **s-au luat măsuri ferme pentru o recoltare de bună calitate, pentru a nu se risipi nici un bob, pentru ca fiecare agregat să lucreze la întreaga capacitate, pentru transportul operativ al recoltei în baze.** Combinerii Marin și Ghiță Basalic, Panait Chipirliu și ceilalți munceau intens, avînd asigurate condițiile pentru îndeplinirea și depășirea vitezei zilnice. **Totuși, și aici fluxul tehnologic prezintă unele lipsuri.**

— Am trimis acum după presele de balotat, ne spunea tovarășul Andrei Oarcă, președintele C.A.P. Fintînele. N-am crezut că vom putea intra așa din plin la recoltatul grîului, de aceea, dimineață, le-am trimis la lucernă...

O motivare asemănătoare cu cea de la C.A.P. Scinteiești, dar care **nu contribuie cu nimic la eliberarea grabnică a terenului în vederea însămînțării celor 350 ha de cultură dublă planificate după grîu.** Desigur, trebuie să menționăm că aici, de îndată ce am semnalat aceste neajunsuri, **s-au luat măsuri pentru înlăturarea lor** : pentru aducerea preselor de balotat, pentru descărcarea recoltei din mers, pentru asigurarea hranei calde, atît de meritată de mecanizatori etc. **„Așa e în prima zi, ni s-a răspuns de fiecare dată. Mai sînt și lipsuri...".**

Convingerea noastră e că era posibil și trebuia să se lucreze la întreaga capacitate și în flux tehnologic complet încă din prima zi, întrucît acum nu există altă sarcină mai importantă decît de a strînge mai repede recolta de grîu.

ION CHIRIC

CALITATEA VIEȚII

(Urmare din pag. I)

1981—1985 vor crește veniturile din muncă ale populației, munca reprezentînd criteriul fundamental de apreciere a contribuției fiecăruia la progresul societății, o necesitate a formării, afirmării și dezvoltării multilaterale a personalității. Retribuția medie nominală va spori în această perioadă cu 25,1 la sută, iar retribuția reală cu 16—18 la sută. Retribuția tarifară minimă netă va fi în anul 1985 de 1 630 lei, față de 1 425 în 1980. Tot în această perioadă se va asigura creșterea cu 28,7 la sută a veniturilor în bani și în natură ale membrilor cooperatori, iar ale țăranilor cu gospodărie individuală din zonele necooperativizate cu peste 26 la sută. O atenție deosebită se va acorda în perioada amintită cheltuielilor social-culturale, adică acelui domeniu care contribuie decisiv la formarea omului nou, a făuritorului societății de azi și a celei viitoare în România. Astfel, cheltuielile social-culturale finanțate de la buget vor ajunge de la 10 000 lei pe o familie în 1980, la circa 12 950 lei pe o familie în 1985. De asemenea, față de perioada 1976—1980, în cincinalul 1981—1985 cheltuielile pentru învățămînt vor crește cu 36 la sută, cheltuielile pentru sănătate cu aproape 32 la sută, cheltuielile pentru cultură și artă cu 26 la sută, iar pentru asistență socială vor crește cu peste 16 la sută. Se vor construi din fondurile de investiții ale statului 1 100 000 apartamente, față de 380 000 în cincinalul 1976—1980. În perspectiva anului 1985 se va trece treptat la realizarea etapei a II-a a programului de măsuri cu privire la reducerea duratei săptămînii de lucru, astfel încît să se generalizeze durata ei la 44 ore lucrătoare.

În spiritul concepției noastre comuniste, activitatea politico-educativă trebuie să formeze cu deosebire la tînăra generație convingerea profundă că munca reprezintă unica sursă a creșterii calității vieții, a înfloririi patriei, a prosperității poporului și a fericirii și bunăstării personale, condiția hotărîtoare a dezvoltării personalității umane. Se poate aprecia în acest fel că esența și conținutul complex, caracterul procesual al calității vieții în România de azi se bazează pe corelațiile organice, pe interdependențele dintre nivelul și calitatea condițiilor vieții sociale, pe gradul de satisfacere a trebuințelor umane (și este vorba de trebuințele umane esențiale) care influențează dezvoltarea și perfecționarea atît a vieții sociale, cît și a vieții individuale. Analiza dimensiunilor și tendințelor calității vieții în actuala etapă de dezvoltare a țării se referă cu deosebire la calitatea mediului social-politic, dinamismul curbei demografice, asigurarea condițiilor de muncă, evoluția veniturilor populației, nivelul și structura consumului de bunuri și servicii, condițiile de instruire și educație, de ridicare a nivelului de cultură al maselor, protejarea mediului și asigurarea sănătății populației. Am putea spune astfel că termenul de **calitatea vieții,** prin felul în care este tradus și transpus în practica politică și socială a partidului nostru, prin locul și rolul său în activitatea curentă a partidului, depășește limitele unei noutăți conceptuale, prin noutatea transpunerii sale reale, prin raportarea sa la dimensiunile praxisului. Ca în nenumărate alte situații este valorificată pe deplin contribuția creatoare a partidului nostru, a secretarului său general, tovarășul Nicolae Ceaușescu, la dezvoltarea creatoare a marxismului, la îmbogățirea teoriei și practicii revoluționare a materialismului dialectic și istoric, pornind de la condițiile concrete, sociale, istorice și naționale ale țării noastre, deci de la necesitățile dezvoltării istorice proprii. În viziunea științifică a Partidului Comunist Român, calitatea vieții reprezintă astfel o sinteză dinamică și dinamizatoare a strategiei politice, a criteriilor de evaluare proprii umanismului socialist.

Platforma industrială a orașului Sf. Gheorghe

(Urmare din pag. I)

multe milioane peste sumele planificate. Pe unde am fost — și a trebuit să străbat, da acesta-i cuvîntul, mai multe întreprinderi — se făceau planuri, se căutau soluții eficiente, se chibzuia cu alte cuvinte viitorul. El aparține oamenilor, orașului. Dacă acum se estimează peste 50 000 de locuitori, nu este greu să ne imaginăm creșterea pe verticală în următorii ani. Cum spuneam, orașul își pregătește toate argumentele pentru a-și onora angajamentele. Este, în esență, marea lui șansă, deschisă de documentele Congresului al XII-lea al partidului.

*

Cum au apărut întreprinderile Platformei ? Printr-un efort general susținut pe un volum uriaș de investiții. Spre exemplu, IMASA s-a ridicat din două secții modeste : de scule de filetat (aparținînd Întreprinderii de scule din Rîșnov) și o secție locală. De la un atelier de reparații să devii mecanicul șef al platformei !

Dar, dincolo de adevărul pe care-l exprimă investițiile materiale, cum am putea trece peste investițiile umane ? Mișcările pe care le înregistrează ca un seismograf orașul sînt determinate de calitatea conștiinței, de înalta conștiință a oamenilor. Am discutat cu foarte mulți specialiști, tineri în general, absolvenți ai facultății din Brașov. Mulți dintre ei s-au stabilit în oraș, întrînd cum se spune în ordinea și legile vieții. S-au obișnuit. Este, desigur, un fel de a privi lucrurile. Fiecare a venit cu planuri mari. Cineva îmi spunea că n-ar mai pleca pentru nimic în lume în altă parte. Și acest cineva era un inginer care era fericit că, într-una dintre marile întreprinderi ale platformei, își poate continua munca pe care a început-o în facultate.

Pe de altă parte, localnicii au un fel de-al lor de a vorbi despre oraș. Ei nu îl descriu, ci îl privesc cu ochii minții. Au dreptate să-l privească cu admirație. S-a schimbat mult. Adică, a renăscut după legile arhitectonicii moderne, de fapt, după legile arhitecturii lor interioare. Români și maghiari trăiesc și muncesc alături, cu sentimentul celei mai depline încîntări. Da, încîntarea pe care numai munca responsabilă ți-o poate oferi. Vorbeam de șansă. Este într-adevăr o șansă ca într-un timp foarte scurt, dintr-un orășel provincial, cu industrie modestă, să devii un puternic centru industrial. Cu o configurație proprie, inconfundabilă. Privit dinăuntru, orașul pare stăpîn pe direcțiile sale viitoare și mai cu seamă, pare stăpînit de mari ambiții. Ceea ce, la drept vorbind, nu-i puțin lucru.

SPORT • SPORT • SPORT • SPORT

Cîteva zile înaintea deschiderii...

Corespondență telefonică de la trimisul nostru special la J.O., Moscova 1980

În aceste zile și în aceste ore, Moscova se pregătește febril pentru deschiderea Olimpiadei. Sînt puse în joc 628 de medalii (203 de aur și tot atîtea titluri olimpice, 203 de argint și 222 de bronz) și 4 406 puncte care vor stabili locul sportivilor diferitelor țări în ierarhiile mondiale. Sportivii români au cucerit pînă în prezent, cum se știe, 99 de medalii olimpice. Cine va cuceri cea de-a 100-a medalie, iată o întrebare care ne stîrnește interesul și ne dă plăcute emoții. În acest context, să amintim că la această oră bursa pronosticurilor a intrat în obișnuita febră dinaintea startului. Pentru cucerirea titlurilor și medaliilor olimpice, țările participante aruncă în luptă forțe puternice, atît numeric cît și valoric. Cea mai mare delegație sportivă din întreaga istorie a competiției este, firește, a țării gazdă, compusă din 560 de sportivi. Uniunea Sovietică a înscris la toate disciplinele și toate probele numărul maxim de sportivi admis. A doua delegație ca mărime este cea a R.D. Germane cu aproape 400 de sportivi. Țara noastră ocupă și ea un loc de frunte în această ierarhie cu cea mai numeroasă delegație din istoria participării sale la J.O. — 257 de sportivi tricolori, care vor concura la 18 discipline olimpice din 21. Printre ei figurează celebrități care se bucură aici de o mare popularitate, de mare simpatie și un viu interes cum sînt, spre exemplu, gimnastele, în frunte cu tripla campioană olimpică Nadia Comăneci, pe care marți seara și ieri am văzut-o împreună cu colegele sale în cîteva rînduri pe ecranele color ale centrului de presă alături de alte vedete ale Olimpiadei, imagini de la antrenamentele de aici și de la Deva și București. Dealtfel, pe gimnastele noastre le-am întîlnit ieri în satul olimpic împreună cu antrenorii Marta și Bela Karoly. Veneau la masă de la sala Dinamo unde făcuseră o pregătire consistentă în vederea antrenamentului oficial din după-amiaza zilei. Erau toate vesele, bine dispuse. În drumul lor spre restaurantul unde au servit masa, au fost însoțite de sute de ziariști și fotoreporteri care încercau să le smulgă o declarație, să le fixeze pe peliculă figurile copilărești și zîmbetul șăgalnic. În legătură cu concursul olimpic de gimnastică se comentează aici două absențe de marcă : sovietica Elena Muhina, campioana mondială de la Strasbourg din 1978, cehoslovaca Vera Cerna, ambele pretendente autorizate la podiumul de premiere, accidentate grav la ultimele antrenamente. Întrecerile la gimnastica feminină rămîn oricum, extrem de puternice, în concurs fiind înscrise 71 de sportive figurînd între ele stele de primă mărime precum Maxi Gnauck din R.D. Germană, dar mai ales reprezentantele țării-gazdă Neli Kim, campioana lumii, Elena Naimuhina și Natalia Sapușnikova. Iată principalele adversare ale Nadiei Comăneci, Emiliei Eberle, Rodicăi Dunca — toate trei concurează în grupa a doua din care mai face parte și sovietica Elena Davidova. Așa că duelul pentru note mari va fi de data aceasta mai mult de la distanță, principalele protagoniste ale întrecerilor și adversare ale reprezentantelor noastre făcînd parte din alte grupe. Același spirit de seriozitate și răspundere în ultimele pregătiri dinaintea startului olimpic le-am constatat și la luptătorii noștri de greco-romane în frunte cu cei doi candidați potențiali la titluri : Ștefan Rusu și Ion Draica, la polioști — aceștia au susținut două meciuri de acomodare și verificare cu formațiile Australiei și U.R.S.S. — ca și la boxeri, ori la trăgătorii noștri, în care ne punem legitime speranțe, Dan Iuga și Mircea Ilca.

Străvechea Moscovă — vîrsta ei adună 832 de ani — și totuși tînăra metropolă sovietică, așezarea urbană cu o populație de 8 milioane de locuitori, cu aproape 2 000 de mari bulevarde și străzi și 30 de parcuri înverzite își primește bucuroasă și ospitalieră invitații. După zile mai înnourate și cu ploaie s-a făcut frumos. Mercurul termometrelor nu urcă în cumpăna zilei mai sus de 15—16 grade. Temperatura și tensiunea așteptării apropierii startului olimpic urcă în schimb vertiginos.

VASILE CĂBULEA

● **În cadrul celei de-a 83-a sesiuni a Comitetului Internațional Olimpic,** care se desfășoară la Moscova, miercuri a fost ales în funcția de președinte al forului olimpic internațional Juan Antonio Samaranch (Spania), care succede lordului Killanin. Au participat la vot 85 de membri, președintele fiind ales cu majoritatea absolută din primul tur de scrutin. Au mai candidat Lance Cross (Noua Zeelandă), Willi Daume (R.F. Germania), Mark Hodler (Elveția) și James Worral (Canada).

Noul președinte al C.I.O., în vîrstă de 60 de ani, președinte al Comitetului olimpic spaniol între anii 1962 și 1970, a îndeplinit în cadrul C.I.O. funcția de vicepreședinte, în perioada 1974—1978, președinte al Comisiei de presă și a fost, de asemenea, membru al Comisiei executive și șef al protocolului. Juan Antonio Samaranch își va prelua funcția după încheierea ediției de la Moscova a Jocurilor Olimpice.

Totodată, C.I.O. l-a ales ca vicepreședinte pe Louis Guirandou N'Diaye (Coasta de Fildeș).

● **Turneul internațional de tenis de la Stuttgart** a continuat cu desfășurarea meciurilor din primul tur. Campionul român Ilie Năstase l-a învins cu 6—4, 6—3 pe olandezul Tom Okker. Alte rezultate mai importante : Velasco (Columbia) — Macnamee (Australia) 6—3, 1—6, 6—4 ; Gerulaitis (S.U.A.) — Graham (S.U.A.) 6—3, 6—0 ; Maurer (R.F.G.) — Ilin (Iugoslavia) 6—1, 6—1.

● **În cadrul concursului internațional atletic de la Varșovia,** Paul Copu (România) a cîștigat proba de 3 000 m obstacole cu o performanță de 8'38" 25/100. Celelalte rezultate înregistrate : masculin : 100 m : Woronin (Polonia) — 10"40/100 ; 110 m garduri : Pusty (Polonia) — 13"88/100 ; 1 500 m : Craig (Canada) — 3'38"73/100 ; prăjină : Kozakiewicz (Polonia) — 5,60 m ; 200 m : Woronin (Polonia) — 20"65/100 ; feminin : înălțime : Kielan (Polonia) — 1,86 m ; 800 m : Januchta (Polonia) — 1'59"72/100 ; 1 500 m : Anna Bukis (Polonia) — 4'04"23/100 (record național) ; 100 m garduri : Langer (Polonia) — 12"63/100. Proba masculină de săritură în înălțime a revenit polonezului Wszola cu 2,24 m, urmat de A. Proteasa (România) — cu 2,20 m.

TV

JOI, 17 IULIE

PROGRAMUL 1

10,00 Filmoteca TVS. 11,15 Muzică populară instrumentală.

În jurul orei 11,45 — transmisiune directă de la Medgidia : adunarea populară organizată cu prilejul vizitei de lucru a tovarășului Nicolae Ceaușescu în județul Constanța.

16,00 Telex. 16,05 Caleidoscop muzical-distractiv. 16,45 Reportaj pe glob. Nicaragua. 17,05 Viața culturală. 18,10 Ilustrate de vacanță. Emisiune muzical-distractivă realizată la baza sportivă a pionierilor „Cutezătorii". 18,35 Desene animate : Kum-Kum — episodul 3. 19,00 Telejurnal. 19,50 La zi în agricultură. 20,00 Jurnalul științelor și al călătoriilor. „Tigris". Expediția lui Thor Hayerdhal cu ambarcațiunea „Tigris" pe oceanul planetar. Producție a studiourilor engleze. 20,30 15 ani luminați ● Pîinea — documentar-anchetă. ● Cîntecul și poezia acestor ani. 21,05 Teatru scurt : Mătușa lui Charley, de Brandon Thomas. Producție a televiziunii engleze. Regia Graeme Muir. 22,05 Melodii lirice. 22,15 Telejurnal.

PROGRAMUL 2

16,30 Radar pionieresc. 16,55 Film serial : Potopul. Reluarea episoadelor 5 și 6. 18,40 Omul și sănătatea. 19,00 Telejurnal. 19,50 Buletinul rutier al Capitalei. 20,05 Mările Coreei. Film documentar. 20,30 Estivala '80. Concert simfonic. 22,15 Telejurnal.

15 ANI de ctitorie revoluționară

GENERAȚIA CEAUȘESCU

GENERAȚIA MUNCII PENTRU ȚARĂ

„La toate aceste mărețe realizări, cu elanul revoluționar ce o caracterizează, tînăra noastră generație a adus și aduce o contribuție inestimabilă, fiind tot timpul prezentă pe marile șantiere, în marile cetăți industriale, în munca pentru transformarea orașelor și satelor patriei noastre, învățînd și însușindu-și cele mai noi cuceriri ale științei și culturii în școli și universități, în toate sectoarele de activitate, dînd dovadă de spirit revoluționar și abnegație, îndeplinindu-și cu cinste misiunile încredințate de partid și popor".

NICOLAE CEAUȘESCU

LA COTA MAXIMĂ A PARTICIPĂRII NOASTRE

În ultimii 15 ani numărul tinerilor din industrie s-a triplat. Într-un ritm mai accelerat a crescut eficiența muncii și inițiativelor lor. Cele două mari întreceri uteciste din cincinalul trecut și din cel actual cuprind în flux ul lor de inițiative și acțiuni și faptele tot mai numeroase ale tinerilor constructori și ale lucrătorilor din agricultura de stat și cooperatistă, din domeniul transporturilor și din sfera serviciilor. Bătălia pentru realizarea sarcinilor de plan la fiecare loc de muncă, pentru reducerea consumurilor materiale, pentru sporirea calității și competitivității produselor a luat an de an o amploare crescută. Numeroasele inițiative lansate de tineri au îmbogățit fondul de mijloace și forme de acțiune pentru susținerea acestei bătălii, au creat și creează premisele unui salt calitativ în întreaga activitate productivă. Întrecerea utecistă, parte din marea întrecere socialistă, a lărgit participarea tinerilor la luarea și transpunerea în practică a deciziilor, la lărgirea cadrului democrației noastre socialiste. Ca urmare a aplicării, la inițiativa tovarășului Nicolae Ceaușescu, a noului mecanism economic, fondul de idei, de fapte de muncă ale tinerilor muncitori, ingineri, tehnicieni, proiectanți și cercetători s-a îmbogățit cu noi experiențe și reușite, realizîndu-se astfel un tot mai mare aport al organizațiilor U.T.C. la rezolvarea problemelor curente ale producției, la stabilirea unor direcții clare în domeniul creșterii calității muncii și producției, al eficienței ei sociale. Ultimii ani, parte din drumul deschis de Congresul al IX-lea, innobilează și în această privință aportul tineretului la edificarea unei economii moderne și dinamice, capabilă să plaseze într-un timp scurt România în rîndul țărilor cu dezvoltare medie.

● „PROCES REBUTURILOR", „VITRINA CALITĂȚII", „FIECARE MINUT FOLOSIT CU VALOARE MAXIMĂ PENTRU PRODUCȚIE", iată cîteva din inițiativele uteciste lansate și generalizate în anii 1966—1970.

● Întrecerea utecistă „TINERETUL — FACTOR ACTIV ÎN ÎNDEPLINIREA CINCINALULUI ÎNAINTE DE TERMEN" a cuprins în perioada 1971—1975, în fiecare an, circa 2 milioane de tineri din industrie, agricultură, construcții, cercetare-proiectare, transporturi.

● Peste 3 milioane de tineri participă la întrecerea „TINERETUL — FACTOR ACTIV ÎN REALIZAREA CINCINALULUI REVOLUȚIEI TEHNICO-ȘTIINȚIFICE". Numai anul trecut ei au realizat o producție suplimentară în valoare de 3,8 miliarde lei, în condiții de consumuri materiale mai reduse, printr-o muncă mai bine organizată. Pentru tinerii ogoarelor, actualul cincinal înseamnă calificarea cu sprjinul organizațiilor U.T.C. a peste 30 000 de mecanizatori, zootehniști și legumicultori. Alți zeci de mii de tineri au fost recrutați, calificați și integrați în activitatea șantierelor de construcții.

Cu mintea și fapta în miezul revoluției tehnico-științifice

Dinamismul economiei noastre și amploarea eforturilor de a o moderniza mereu au ca principal resort promovarea pe scară tot mai largă a noului, asimilarea în producție a celor mai noi cuceriri ale științei și tehnicii. Procesul revoluționar prin care a trecut învățămîntul nostru, imperativele cotidiene și de perspectivă ale producției atrag un număr tot mai mare de tineri în activitatea de creație tehnico-științifică. În acest sens se conturează un veritabil salt calitativ în ceea ce privește cercetarea științifică, ingineria tehnologică și introducerea progresului tehnic în toate domeniile de activitate.

Încă de la tribuna celui de-al IX-lea Congres al partidului, tovarășul Nicolae Ceaușescu sublinia: **„Știința, care stă la baza construcției socialismului, trebuie să-și aducă contribuția tot mai activă la întărirea continuă a forței economice a patriei, la dezvoltarea întregii societăți".** Cincisprezece ani mai tîrziu, acum, se poate face un remarcabil bilanț al realizărilor în domeniul creației tehnico-științifice, un bilanț care își află rosturile în permanenta preocupare a secretarului general al partidului pentru imprimarea unui caracter de masă acțiunii de promovare a noului, pentru rezolvarea unor teme majore de cercetare științifică și creație tehnică. În acest cadru, tinerii muncitori, specialiști, proiectanți din industrie și agricultură, din șantiere și institutele de cercetare-proiectare, elevii și studenții au trecut cu hotărîre la transpunerea în viață a îndemnurilor secretarului general, demonstrînd cu fapta și cugetul afirmarea lor în miezul revoluției tehnico-științifice.

● ÎN 1968, 17 379 de studenți făceau parte din cercurile de creație tehnico-științifică, în 1970 numărul lor a ajuns la 22 032, iar în momentul de față există 45 500 studenți care au prezentat lucrări în cadrul fazei de masă a sesiunilor științifice studențești. Tot în cursul acestui an, 500 000 de elevi au participat la concursurile științifice școlare, susținute de cele 90 000 de cercuri tehnico-științifice.

● 12 600 de tineri muncitori, ingineri, economiști, lucrători din agricultură au fost anul trecut autori sau coautori la propunerile de invenții și inovații. Au fost brevetate anul trecut 814 invenții, prin a căror aplicare s-au obținut beneficii în valoare de 723 milioane lei.

● În acest an își desfășoară activitatea peste 1 900 comisii profesional-științifice în unități de producție, cercetare-proiectare, școli, facultăți etc. și 16 000 cercuri tehnico-aplicative; numărul participanților în aceste comisii și cercuri trece de 410 000. În perioada anului trecut și în prima jumătate a anului în curs acești tineri au preluat spre rezolvare aproape 30 000 teme, cu aplicații directe în cercetare și producție.

● Ca urmare a hotărîrii luate la Congresul al XI-lea al U.T.C. privind participarea tineretului la cercetarea științifică, ingineria tehnologică și aplicarea progresului tehnic în toate domeniile de activitate sînt preluate spre rezolvare de către tineri teme de majoră importanță: valorificarea resurselor materiale secundare, a surselor de energie neconvențională, a zăcămintelor sărace în minereuri utile etc.

În careul de onoare al brigadierilor

„Hei-rup !" — un cîntec amplificat peste vremi, un refren al muncii și dragostei noastre pentru țară

Fotografiile de ORESTE PLECAN

Cea mai elocventă dovadă a angajării entuziaste a tinerilor în procesul de dezvoltare economico-socială a patriei o constituie numeroasele șantiere naționale și locale de muncă patriotică, școli de înalte caractere muncitorești. Din an în an în suma acestor ani fertili, salopetele albastre cu ecusonul de brigadier au devenit însuși simbolul generației tinere, răspunsul ei cel mai autorizat și matur, la imperativele dezvoltării României noi, România anilor Ceaușescu. Învingînd arșița verilor, gerurile lui brumar, capriciile anotimpurilor de tranziție, sutele de mii de brigadieri au întins poduri și baraje, au înălțat turnuri industriale, au dat naștere la noi orașe muncitorești.

● 20 000 DE TINERI au format primele careuri de onoare din anii cincinalului 1966—1970. I-am întîlnit pe șantierele naționale de la „Porțile de Fier" I, Rogojelu, Lotru, autostrada București — Pitești, șoseaua Miercurea-Ciuc — Gheorgheni, în perimetrul actualelor sisteme de irigații Calafat — Băilești, Terasa Brăilei, Bărăgan și Valea Carasu.

● În perioada cincinalului trecut s-au deschis NOI ȘANTIERE NAȚIONALE ALE TINERETULUI: pe Platforma siderurgică Tîrgoviște, pe Someș, la Turceni, pe șantierele de îmbunătățiri funciare Cetate-Galicea Mare, Mostiștea și Giurgiu-Răzmirești.

● ROMANTISMULUI REVOLUȚIONAR al tinerilor i se aduc noi argumente în anii acestui cincinal, cînd șase mari obiective economice prind contur prin contribuția nemijlocită a brigadierilor — Canalul Dunăre-Marea Neagră, Combinatul minier Oltenia, Platforma Midia-Năvodari, Uzina cocsochimică 2 Galați, Centrala electro-termică Zalău și Sistemul de irigații Viișoara-Nord. Își desfășoară de asemenea activitatea 4 șantiere de muncă patriotică de interes național: la Filipeștii de Pădure (Prahova), Bistrița, „Porțile de Fier" II și Giurgiu. În același timp există zeci de șantiere județene și peste 2 000 de tabere locale de muncă patriotică. Alături de muncitori și țărani cooperatori, în aceste puncte fierbinți ale muncii pentru țară își desfășoară activitatea mii de elevi și studenți.

A ÎNVĂȚA, A MUNCI, A ÎNVĂȚA

Studiind documentele de partid, recitind presa din acești ultimi 15 ani, observăm cum ideea legării școlii de viață, s-a materializat pas cu pas, dovedindu-și caracterul științific. În concordanță cu noile cerințe ale timpului, cu dezvoltarea societății noastre socialiste, încă din 1965 tovarășul Nicolae Ceaușescu preconiza de la înalta tribună a Congresului al IX-lea, cîteva direcții ferme de modernizare a școlii, a căror aplicare avea să fie analizată și perfecționată cu prilejul fiecărei noi etape. Durata învățămîntului obligatoriu se prelungește la 10 ani; liceele capătă profile distincte; în programele de învățămînt apar practica productivă și disciplinele tehnologice care, de la an la an, capătă o pondere tot mai mare; cercetarea științifică intră în orarele studențești și devine o preocupare de bază a elevilor; liceele oferă tinerilor — odată cu diploma de absolvire — și atestatul de calificare profesională. Integrarea învățămîntului cu producția și cercetarea este un concept revoluționar, științific, născut dintr-o temeinică înțelegere a realității, dintr-o puternică cunoaștere a evoluției viitoare a vieții și — mai ales — dintr-o profundă dragoste față de tineri. Pentru că, pornind în viață înarmați nu numai cu cheile științei, ci și cu cele ale muncii, tînărul este pregătit să-și ducă la îndeplinire sarcinile concrete față de societate, să se realizeze ca personalitate complexă.

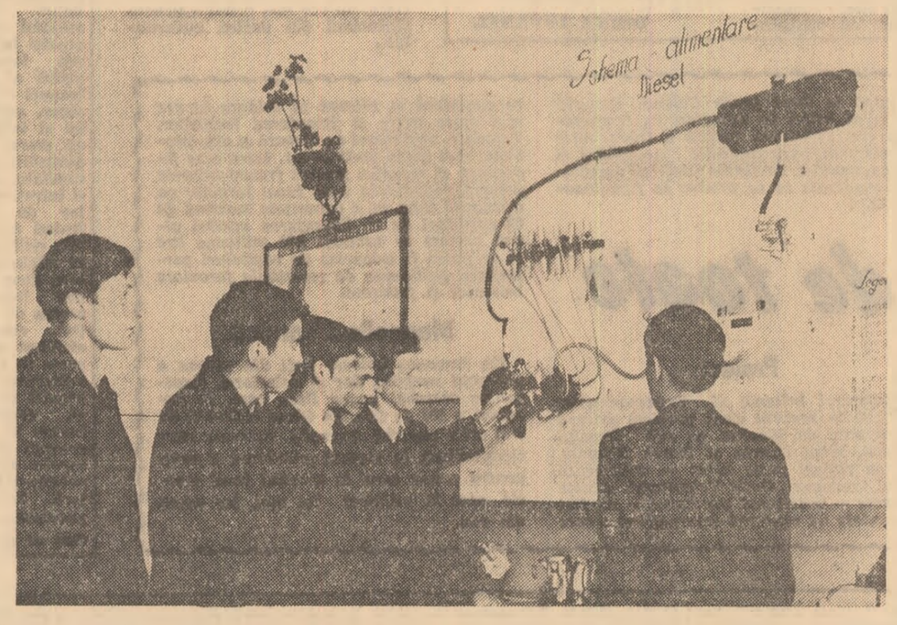

● Valorile producției și ale activității de cercetare cresc de la an la an, odată cu îmbogățirea zestrei de utilaje și aparatură a atelierelor și laboratoarelor, odată cu perfecționarea cunoștințelor științifice și tehnice. Dacă în 1976 elevii din licee și școli profesionale realizau o producție de 528 116 000 lei, în 1979 ei produc în atelierele proprii dispozitive și repere în valoare de 861 436 000 lei. Același salt îl înregistrează și valoarea producției realizate de elevi în cadrul întreprinderilor coordonatoare. De la 329 628 000 lei, cît era în 1976, planul se ridică în prezent la peste 554 578 000 lei.

● Tinerii care învață în liceele agroindustriale se străduiesc, la rîndul lor, să-și aducă o contribuție cît mai mare la sporirea producției agricole. Astfel, într-un singur cincinal, viitorii lucrători ai ogoarelor au realizat o producție de circa 80 000 000 lei.

● Producția marfă, realizată de studenți în unitățile din structura învățămîntului superior, a crescut în numai doi ani de la 95 277 000 lei la 107 193 000 lei.

● În spațiile moderne destinate producției, cercetării și proiectării în unitățile învățămîntului superior, studenții au onorat contracte de cercetare și comenzi, în valoare de 313 507 000 lei și au executat activități de proiectare echivalente cu 24 884 000 lei.

La ultima ediție a Salonului național de invenții și mărci, au fost premiate 15 lucrări aparținînd unor colective alcătuite din studenți și cadre didactice.

Pagină realizată de MONICA ZVIRJINSCHI și PAVEL PERFIL

ROMÂNIA SOCIALISTĂ — IDEI ŞI PROPUNERI NOVATOARE ÎN VIAŢA INTERNAŢIONALĂ

Democratizarea vieţii internaţionale — cerinţă obiectivă pentru asigurarea păcii, libertăţii şi progresului tuturor popoarelor

„Evenimentele, viaţa demonstrează că nici o problemă internaţională nu mai poate fi soluţionată astăzi doar de cîteva state, că trebuie asigurată participarea activă a tuturor naţiunilor, indiferent de mărimea lor, la promovarea colaborării şi păcii în lume...

Nu trebuie să uităm nici un moment că mărimea unui popor nu se măsoară numai prin numărul locuitorilor sau prin forţa militară de care dispune, ci, în primul rînd, prin capacitatea sa de creaţie, de gîndire. Orice popor poate aduce contribuţii inestimabile la cauza progresului şi civilizaţiei mondiale".

NICOLAE CEAUŞESCU

Desfăşurată pe mari axe de gîndire şi acţiune, niciodată conjuncturală, ci mereu racordată principial la problemele mari ale lumii, la cerintele mari ale epocii, politica externă românească isi relevă într-un mod impresionant, în această retrospectivă solemnă, prilejuită de împlinirea a 15 ani de la Congresul al IX-lea al partidului, extraordinarele valente constructive. Într-o lume în care au loc procese ample şi complexe, în care evenimentele vieţii internaţionale se succed cu repeziciune, cunoscînd nu o dată aspecte contradictorii şi derutante, a regăsi în principalele noastre documente de partid şi de stat din această perioadă — şi prin excelenţă în gîndirea social-politică a preşedintelui Nicolae Ceauşescu — judecăţi de ansamblu şi aprecieri confirmate întru totul de evoluţiile ulterioare reprezintă un prilej de mîndrie şi încredere. Originalitatea profundă asupra problematicii vieţii internaţionale, îmbinată cu analiza ştiinţifică, riguroasă a proceselor lumii contemporane, clarviziunea gîndirii tovarăşului Nicolae Ceauşescu şi transpunerea sa nemijlocită în practică au devenit de-acum constante şi caracteristici evidente, relevabile şi relevate de orice abordare politică nu numai la noi, ci şi în lume. Capacitatea autentică de a defini şi urmări cu consecvenţă toate marile procese revoluţionare petrecute sau cerute de epocă, surprinzătoarea completare a principalelor tendinţe cu nuanţe ce sînt confirmate de evoluţii ulterioare, asa cum sînt desprinse din opera teoretică şi practică a conducătorului partidului şi statului nostru, oferă premisele trainice şi necesare pentru susţinerea deplină a politicii partidului şi statului nostru. Iar dacă pacea, independenţa, dezvoltarea, constituie aspiraţii dintotdeauna ale umanităţii progresiste, ale popoarelor de pretutindeni, concepţia asupra necesităţii democratizării vieţii internaţionale — ca unul din imperativele cele mai acute ale contemporaneităţii — aspectele practice ale transpunerii în viaţă a acesteia se susţin şi se recomandă, atît în timp cît şi în spaţiu, printr-o presantă actualitate. Abordînd dintr-o perspectivă revoluţionar-umanistă acest imperativ, preşedintele Nicolae Ceausescu spunea, într-un mod cît se poate de sugestiv, la una dintre numeroasele sale întîlniri cu reprezentanţi ai presei străine: **„Este greu să considerăm lumea o tablă de şah, şi statele, popoarele, naţiunile care populează planeta noastră simpli pioni. Popoarele sînt rezultatul unei îndelungate dezvoltări istorice. Fiecare are tradiţii istorice, sentimentele sale, iar în epoca noastră toate popoarele joacă un rol important în transformările revoluţionare care au loc în lume".**

Ce înseamnă, din această perspectivă, democratizarea relaţiilor internaţionale? În esenţă, ea indică unul dintre imperativele obiective ale epocii: necesitatea asigurării participării active a tuturor statelor, indiferent de mărimea sau orînduirea lor socială, de potenţialul militar, sau de zona geografică în care se află — la viaţa internaţională, la soluţionarea problemelor ce frămîntă omenirea. Realităţile lumii în care trăim — existenţa pe planetă a unor state mici, mari şi mijlocii, avînd sisteme social-politice diferite, mutaţiile intervenite în raportul de forţe şi afirmarea tot mai puternică a voinţei popoarelor de a se dezvolta libere, de a conlucra pe bază de egalitate justiţie, şi echitate, într-un climat de securitate şi pace — sînt hotărîtoare pentru înţelegerea deplină şi acceptarea faptului că nici o problemă internaţională nu poate fi soluţionată constructiv decît cu participarea tuturor şi respectînd interesele tuturor. Nu este vorba, deci, doar de recunoaşterea şi de proclamarea acestei necesităţi, ci de asigurarea reală a condiţiilor necesare participării fiecărui stat la dezbaterea şi soluţionarea marilor probleme, deloc uşoare, ce împovărează umanitatea. Cînd fiecare stat, fiecare naţiune — mare sau mică — poartă deopotrivă răspunderi pentru soarta păcii şi civilizaţiei umane, fiecare stat, fiecare naţiune poate şi trebuie, are îndatorirea chiar, de a-şi aduce contribuţia la preîntîmpinarea unui nou război.

Un deceniu şi jumătate
DE LA AL IX-LEA CONGRES AL P.C.R.
1965 — 1980

Acestea sînt premisele reale de la care porneşte ţara noastră în elaborarea conceptului său, clar şi activ, privind necesitatea unei autentice democratizări a vieţii internaţionale. Între toate statele lumii de astăzi există multiple interdependenţe, care în viitor se vor accentua şi mai mult, ca o consecinţă firească a intensificării colaborării economice, ştiinţifice şi culturale. Dar, asa cum subliniază tovarăşul Nicolae Ceausescu, această interdependenţă necesară nu trebuie să ducă la dependenţă, la noi forme de pierdere a independenţei şi libertăţii popoarelor. Pornind de la analiza atentă a realităţilor lumii contemporane, tocmai de aceea, în concepţia partidului nostru, democratizarea vieţii internaţionale este chemată să determine o cotitură radicală şi structurală în relaţiile internaţionale. Mai mult ca oricînd, participarea activă şi sporită a tuturor popoarelor la diviziunea internaţională a muncii, realizarea colaborării trainice între popoare sînt condiţionate de renunţarea cu desăvîrşire la politica de forţă, de amestec în treburile altor state, impun respectarea consecventă şi deplină a principiilor egalităţii în drepturi, independenţei, suveranităţii naţionale, neamestecului în treburile interne, avantajului reciproc, renunţării la forţă şi la ameninţarea cu forţa, a dreptului fiecărui popor de a fi stăpîn pe bogăţiile naţionale, pe destinele proprii, de a-şi făuri viaţa în mod independent. Asa cum subliniază cu fermitate tovarăşul Nicolae Ceausescu, **„Este necesar ca toate guvernele şi popoarele să înţeleagă că libertatea şi fericirea fiecăruia depind de respectarea libertăţii, independenţei şi fericirii celorlalţi".**

Recunoscînd rolul important ce revine ţărilor mari în politica de pace şi colaborare, ţara noastră consideră că una din trăsăturile epocii pe care o trăim o constituie participarea tot mai intensă la rezolvarea problemelor vieţii internaţionale a ţărilor mici şi mijlocii, care pot influenţa în măsură considerabilă evoluţia evenimentelor, contribuind la salvgardarea păcii şi securităţii în lume. Este aceasta o tendinţă a evoluţiei contemporane evidenţiată cu prisosinţă de evenimente petrecute în ultimii ani. Constituind marea majoritate a lumii, ţările mici şi mijlocii, ţările în curs de dezvoltare, ţările nealiniate pot contribui, prin acţiunile lor, la promovarea unei politici internaţionale noi pe planeta noastră, care să asigure pacea, libertatea şi progresul popoarelor. Este bine cunoscut, de asemenea, rolul important ce revine organizaţiilor internaţionale — date fiind ponderea şi menirea lor în politica mondială — în democratizarea relaţiilor internaţionale. După cum se ştie, organizaţiile internaţionale şi, în primul rînd, Organizaţia Naţiunilor Unite, au avut o contribuţie de referinţă în unele progrese realizate în direcţia democratizării, cel mai elocvent între acestea fiind decolonizarea. Participînd activ la activitatea Naţiunilor Unite, a organismelor sale, a altor instituţii şi organizaţii internaţionale, România socialistă consideră necesar să se facă totul pentru perfecţionarea activităţii acestui for mondial, cel mai reprezentativ, pentru a se asigura participarea tuturor statelor la dezvoltarea şi soluţionarea marilor probleme contemporane. Este o preocupare permanentă şi activă a ţării noastre vizînd creşterea rolului O.N.U. în lume reflectată şi de o serie de iniţiative româneşti în această direcţie, între care amintim documentul **„Poziţia României cu privire la îmbunătăţirea şi democratizarea activităţii Organizaţiei Naţiunilor Unite, la întărirea rolului său în realizarea colaborării între toate statele, fără deosebire de orînduire socială, a unei lumi mai bune şi mai drepte, a unei păci trainice"**, adoptat în 1975 de Marea Adunare Naţională, forumul legislativ suprem al ţării, sau iniţiativa prezentată la sesiunea trecută a Adunării Generale privind **reglementarea prin mijloace paşnice a diferendelor dintre state, crearea unei comisii permanente de bune oficii şi conciliere a Adunării Generale a O.N.U.**

Privind retrospectiv asupra anilor care au trecut de la venirea în fruntea partidului a tovarăşului Nicolae Ceausescu, regăsim concepţia imperativului democratizării vieţii internaţionale, în amplă sa dimensiune, în rapoartele prezentate la congresele şi conferinţele naţionale ale partidului, în expuneri, cuvîntări şi interviuri, în numeroasele documente semnate cu ţări de pe toate continentele, în care se află înscrise neabătut, la loc de frunte, noile principii care trebuie să guverneze relaţiile dintre state.

Desfăşurînd o amplă activitate internaţională, o politică activă, consecventă, de dezvoltare a relaţiilor de prietenie şi colaborare cu ţările socialiste, cu statele în curs de dezvoltare şi nealiniate, de intensificare a conlucrării cu toate ţările lumii, fără deosebire de orînduire socială, ţara noastră se bucură de un binemeritat prestigiu pe arena mondială, „are prieteni pe toate meridianele", după cum se exprima tovarăşul Nicolae Ceausescu la Congresul al XII-lea al partidului. Un tablou al componentelor acestei neobosite politici, apreciată şi respectată ca o contribuţie de seamă la cauza independenţei popoarelor, a destinderii şi păcii în lume, oferă date cît se poate de elocvente în acest sens. În 1965, România întreţinea raporturi diplomatice şi consulare cu 68 de state; în 1980, cifra acestora a devenit 137. În ceea ce priveşte relaţiile de colaborare economică, în 1965, numărul ţărilor cu care dezvoltam asemenea relaţii era de 98; în prezent, el este 143 — ţări de pe toate continentele. Dinamismul participării active a ţării noastre la viaţa planetei este reflectat şi de activitatea politică desfăşurată nemijlocit de tovarăşul Nicolae Ceausescu: în 15 ani secretarul general al partidului, a întreprins 159 de vizite, în 71 de ţări şi s-a întîlnit la Bucureşti cu şefi de stat şi guvern din 64 de ţări, cu prilejul a 138 vizite. Au fost tot atîtea ocazii de abordare, a unui larg şi divers evantai de probleme, ale raporturilor bilaterale, dar şi ale situaţiei internaţionale, o contribuţie cît se poate de concretă la materializarea imperativului democratizării vieţii internaţionale.

Este o activitate de mare rezonanţă, de mare eficienţă, pentru că porneşte, deopotrivă, de la realităţi şi de la răspunderea istorică ce revine fiecărei ţări în făurirea unei lumi mai drepte şi mai bune pe planeta noastră, în asigurarea viitorului paşnic şi prosper al umanităţii.

DOINA IOVANEL

DE PESTE HOTARE

• ştiri, note, comentarii • ştiri, note, comentarii •

Prezenţe româneşti

Dezvoltarea continuă a colaborării dintre România şi Irak

BAGDAD 16 (Agerpres). — În cursul vizitei pe care o întreprinde la Bagdad, cu prilejul sărbătoririi celei de-a XII-a aniversări a Revoluţiei din iulie 1968, la invitaţia conducerii Partidului Baas Arab Socialist şi a Guvernului Republicii Irak, tovarăşul Ion Dincă, membru al Comitetului Politic Executiv al C.C. al P.C.R., prim viceprim-ministru al guvernului, a purtat convorbiri cu Taha Yassin Ramadhan, prim viceprim-ministru al guvernului irakian, membru al Consiliului Comandamentului Revoluţiei.

Cu această ocazie, a fost exprimată satisfacţia guvernelor celor două ţări pentru cursul ascendent al raporturilor româno-irakiene în toate domeniile de interes comun, în conformitate cu orientările şi indicaţiile date de tovarăşul Nicolae Ceauşescu, secretar general al Partidului Comunist Român, preşedintele Republicii Socialiste România, şi Saddam Hussein, secretar general al Partidului Baas Arab Socialist preşedintele Republicii Irak. Au fost, totodată, abordate unele aspecte ale adîncirii şi intensificării în continuare a cooperării româno-irakiene, fiind convenite noi acţiuni de natură să ducă la dezvoltarea accelerată a acesteia, îndeosebi pe plan economic pe baze reciproc avantajoase, potrivit intereselor celor două ţări şi popoare prietene.

În cursul aceleiaşi zile, tovarăşul Ion Dincă a avut o întîlnire de lucru cu Tayeh Abdul Karim, ministrul irakian al petrolului. Au fost evocate raporturile foarte bune statornicite între organizaţiile de resort din cele două ţări în prospectarea şi extracţia petrolului, precum şi rezultatele foarte bune obţinute în acest domeniu.

CONVORBIRI ECONOMICE ROMÂNO-NIGERIENE

LAGOS 16 (Agerpres). — Tovarăşul Ion M. Nicolae, prim-adjunct al ministrului comerţului exterior şi cooperării economice internaţionale, a avut covorbiri cu miniştrii comerţului, transporturilor, agriculturii, comunicaţiilor ai Nigeriei, precum şi cu conducerile unor firme.

A fost examinat cu acest prilej, stadiul actual al relaţiilor economice româno-nigeriene şi au fost convenite măsuri pentru dezvoltarea în viitor a schimburilor comerciale şi a cooperării economice în diferite domenii de interes reciproc.

Ziarul pakistanez „Irrum" consacră un supliment succeselor obţinute de România în ultimii 15 ani, sub conducerea preşedintelui Nicolae Ceauşescu

ISLAMABAD 16 (Agerpres). — Ziarul pakistanez de limbă urdu „Irrum" consacră un supliment României, prezentînd, în prim plan, portretele tovarăşului Nicolae Ceauşescu, preşedintele Republicii Socialiste România, şi al tovarăşei Elena Ceauşescu, precum şi sugestive fotografii ilustrînd momente din activitatea creatoare a poporului nostru.

Evocînd aniversarea a 2050 de ani de la crearea primului stat dac centralizat şi independent, ziarul trece în revistă principalele evenimente din istoria poporului român. Cotidianul pune în evidenţă succesele obţinute de ţara noastră în ultimul deceniu şi jumătate sub conducerea preşedintelui Nicolae Ceauşescu.

Referindu-se la dezvoltarea relaţiilor româno-pakistaneze, ziarul scoate în evidenţă semnificaţia vizitelor efectuate de preşedintele Republicii Socialiste România în Pakistan şi a recentei întîlniri de la Belgrad dintre tovarăşul Nicolae Ceauşescu şi Mohammad Zia-Ul-Haq, preşedintele Republicii Islamice Pakistan, pentru evoluţia continuă a acestora.

„O politică economică cu adevărat ştiinţifică"

AMPLU ARTICOL PUBLICAT DE ZIARUL „AL BAYANE" DIN MAROC

RABAT 16 (Agerpres) — Ziarul marocan „Al Bayane" a publicat un amplu articol intitulat „România: proprietari, producători, beneficiari", în care se face un istoric al evoluţiei economiei româneşti. „Factorul decisiv al progresului general al României, al dezvoltării multilaterale a economiei, al creşterii bunăstării poporului şi al consolidării independenţei naţionale — se arată în articol — l-a constituit politica de industrializare, care a cunoscut o amploare deosebită în special după Congresul al IX-lea al Partidului Comunist Român. Congresul a făcut o profundă analiză a experienţei acumulate şi a elaborat o politică economică cu adevărat ştiinţifică, al cărei scop este asigurarea unei corelări juste între diversele ramuri şi o repartizare armonioasă a forţelor de producţie pe întregul teritoriu al ţării, în vederea realizării unei producţii de înaltă calitate şi eficacitate. Peisajul economic al României de astăzi atestă justeţea acestei politici" — subliniază „Al Bayane".

Hotărîre privind modernizarea forţei nucleare britanice

LONDRA 16 (Agerpres). — Ministrul britanic al apărării, Francis Pym, a anunţat, în Parlament, hotărîrea guvernului de a înlocui, pînă în 1990, submarinele lansatoare de rachete „Polaris" cu submarine lansatoare de rachete „Trident" — informează agenţia Reuter. Acest ultim tip de rachete va fi achiziţionat din S.U.A., iar focoasele vor fi furnizate de Marea Britanie.

Noua hotărîre a guvernului britanic survine în contextul accentuării tendinţelor recesioniste şi al unui nivel extrem de înalt al spiralei inflaţioniste în Marea Britanie. Observatorii relevă că, în timp ce se preconizează cheltuirea a 5 miliarde de lire sterline pentru modernizarea forţei nucleare britanice, guvernul promovează o politică de austeritate, reducînd drastic fondurile destinate programelor sociale în scopul declarat al combaterii inflaţiei. În cadrul acestei politici, numeroase întreprinderi, inclusiv mari societăţi naţionale ca „British Rail", „British Steel Corp.", „BBC" ce întîmpină mari dificultăţi financiare, nu vor mai primi asistenţă financiară din partea guvernului.

Vedere din Paris

Condamnare a politicii represive a regimului de la Seul

PHENIAN 16 (Agerpres) — Secretariatul Comitetului pentru reunificarea paşnică a patriei a dat publicităţii un document, în care condamnă acţiunile de intensificare a reprimării forţelor democratice sud-coreene — relatează agenţia A.C.T.C. Referindu-se în context la trimiterea recentă în faţa curţii marţiale a lui Kim Dae Jung, lider al opoziţiei sud-coreene, şi a altor opt personalităţi democratice, documentul subliniază că această acţiune a regimului antipopular de la Seul este o insultă la adresa democraţiei şi o sfidare a sentimentelor întregului popor coreean, ale întregii omeniri progresiste.

O nouă agresiune a trupelor sud-africane împotriva Angolei

LUANDA 16 (Agerpres). — Trupele regimului rasist sud-african au încălcat din nou suveranitatea Angolei, pătrunzînd, la 12 iulie, în provincia Kuando Kubango, unde au încercat să atace centrul administrativ al municipalităţii Calai, se arată într-un comunicat al Ministerului Apărării al R. P. Angola, difuzat de agenţia ANGOP.

Comunicatul relevă că în cursul operaţiunilor de respingere a acestei noi agresiuni au fost ucişi cinci soldaţi intervenţionişti şi au fost scufundate două ambarcaţiuni la bordul cărora militarii sud-africani au încercat să traverseze fluviul Kubango.

Trupele de la Pretoria, arată comunicatul, concentrează, în prezent, formaţiuni armate în împrejurimile oraşului Runtu, din Namibia, pentru a pregăti de acolo o nouă agresiune împotriva populaţiei paşnice din provincia angoleză Kuando Kubango.

Conferinţa mondială a Deceniului O.N.U. pentru dreptul femeii

CUVÎNTUL REPREZENTANTEI ŢĂRII NOASTRE

COPENHAGA 16 — Trimisul Agerpres, Anca Voican, transmite: În şedinţa plenară de miercuri a Conferinţei mondiale a Deceniului O. N. U. pentru dreptul femeii a luat cuvîntul, din partea delegaţiei române, Maria Bobu, vicepreşedintă a Consiliului Naţional al Femeilor, care a relevat că actuala reuniune reprezintă o expresie directă a necesităţii de a se acţiona cu şi mai multă hotărîre pentru ca femeile — importantă forţă socială a lumii contemporane — să poată juca un rol tot mai activ în accelerarea progresului material şi spiritual al popoarelor.

În întregul proces de transformări structurale care au loc în România — a arătat vorbitoarea — o preocupare de prim ordin au constituit-o asigurarea celor mai bune condiţii de muncă, educaţie şi asistenţă medicală, promovarea femeilor în toate sferele activităţii politice, economice şi sociale.

Remarcabilele progrese realizate în acest domeniu sînt un rezultat direct al preocupării constante a conducerii partidului şi statului, personal a tovarăşului Nicolae Ceauşescu, de asigurare a prezenţei crescînde a femeilor în toate sectoarele de activitate, în conducerea societăţii, potrivit pregătirii şi capacităţii lor profesionale, a rolului lor activ în progresul multilateral al societăţii.

Vorbitoarea a relevat că pentru femeile din România un exemplu însufleţitor îl constituie activitatea multilaterală — politică, ştiinţifică, socială — desfăşurată de tovarăşa Elena Ceauşescu. Permanenta sa preocupare şi grijă pentru condiţiile de viaţă şi de muncă ale femeilor, pentru protecţia mamei şi copilului, pentru formarea şi educarea tinerei generaţii reprezintă garanţii ale îmbunătăţirii continue a nivelului de trai şi bunăstării maselor de femei, ale întregului popor.

În contextul internaţional actual, deosebit de complex, în care există grave pericole la adresa păcii şi securităţii popoarelor, cînd se impun tot mai mult mobilizarea activă şi întărirea solidarităţii şi unităţii de acţiune — atît pe plan naţional, cît şi internaţional — a tuturor forţelor înaintate, femeile pot şi trebuie să-şi aducă o contribuţie crescîndă la diminuarea încordării şi înfăptuirea politicii de destindere, la oprirea cursei înarmărilor şi trecerea la măsuri efective de dezarmare, la combaterea fenomenelor malnutriţiei, analfabetismului şi maladiilor care afectează aproape două treimi din populaţia planetei.

Femeile din România — a spus în încheiere, reprezentanta ţării noastre — se pronunţă pentru întărirea legăturilor de colaborare şi prietenie cu organizaţiile de femei din întreaga lume, independent de concepţiile lor politice şi ideologice, în scopul apărării şi promovării drepturilor femeilor şi, în general, al consolidării păcii.

★

Desemnîndu-şi organele de lucru, Comisia I a Conferinţei a ales în funcţia de vicepreşedintă pe Maria Groza, vicepreşedintă a Consiliului Naţional al Femeilor, adjunct al ministrului afacerilor externe al ţării noastre.

VARSOVIA

Şedinţă a Biroului Politic al C.C. al P.M.U.P.

VARŞOVIA 16 (Agerpres). — Agenţia PAP informează că Biroul Politic al C.C. al P.M.U.P. a examinat măsurile care se întreprind în scopul limitării efectelor inundaţiilor şi a făcut o apreciere a îndeplinirii planului economiei naţionale în primul semestru al acestui an.

Biroul Politic al C.C. al P.M.U.P. a adresat un apel locuitorilor din voievodatele care au avut de suferit de pe urma inundaţiilor să dea cea mai mare atenţie producţiei agricole, să asigure condiţiile necesare pentru mentinerea septelului.

În legătură cu aprecierea situaţiei economice — relevă agenţia PAP —, Biroul Politic a insistat în mod deosebit asupra sporirii eficienţei activităţii economice, în primul rînd prin reducerea cheltuielilor de producţie, economisirea materialelor şi energiei. S-a arătat că este necesar să fie folosite posibilităţile existente în scopul măririi producţiei pentru piaţa internă şi export.

★

Datorită ameliorării vremii, precum şi activităţii pline de abnegaţie desfăşurate de serviciile speciale şi de mii de cetăţeni de la oraşe şi sate — relevă agenţia PAP — situaţia se normalizează treptat în majoritatea voievodatelor care au avut de suferit de pe urma ploilor torenţiale şi a inundaţiilor din ultimele săptămîni.

● MAGISTRAŢII ITALIENI şi-au întrerupt marţi activitatea, revendicînd îmbunătăţirea condiţiilor de muncă şi de protecţie împotriva terorismului, flagel căruia i-au căzut victimă patru judecători şi procurori numai de la începutul acestui an, relevă agenţia United Press International.

PANORAMIC

Proiectul Tharthar

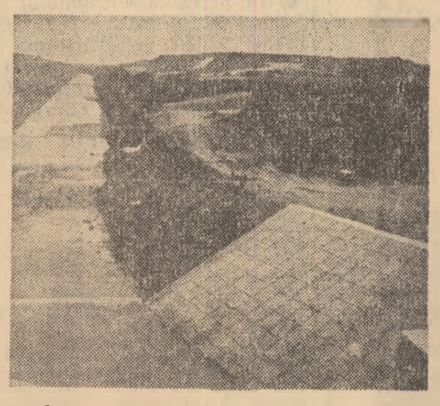

Însemnări din IRAK

Soarele nu-şi făcuse încă apariţia cînd am pornit din Bagdad. Maşina se îndrepta grăbită spre ţinta vizitei noastre: renumitul sistem hidrotehnic Tharthar, ce poartă numele unuia din cele mai întinse lacuri din Irak. Ne-am început călătoria dimineaţa devreme, pentru a parcurge cei 130 de kilometri pe care îi aveam de străbătut înainte de a se dezlănţui arşiţa greu de suportat din timpul zilei. În cursul drumului, discuţia pe care am purtat-o cu reprezentantul Federaţiei Generale a Tineretului Irakian s-a axat, în mod firesc, asupra însemnătăţii acestui sistem hidrotehnic pentru dezvoltarea agriculturii. Proiectul Tharthar va permite fertilizarea unor mari suprafeţe aride, va constitui, din momentul încheierii sale, un nesecat izvor de „apă vie". Începutul bătăliei pentru combaterea deşertului cu ajutorul preţioasei ape se confundă cu apariţia omului pe teritoriul actual al Irakului. Un progres esenţial în tranşarea acestei lupte în favoarea locuitorilor de astăzi ai acestor meleaguri l-au adus, desigur, cuceririle ştiinţei şi tehnicii, cuplate cu marea experienţă, dobîndită încă din antichitate, în construirea şi întreţinerea sistemelor de irigaţii. În Irakul modern, suprafaţa cultivabilă este de 12 milioane de ari, din care doar 5,5 milioane sînt folosiţi. Ţinînd seama de acest potenţial, autorităţile au elaborat un vast program ce are în vedere extinderea reţelei de irigaţii. Se preconizează construirea de baraje şi rezervoare, precum şi săparea de canale pornind de la principalele rîuri din ţară. Între lucrările prevăzute se înscriu şi cele ce privesc definitivarea sistemului hidrotehnic Tharthar, ce are valoare de simbol, reprezentînd un aspect al profundelor transformări petrecute în Irak după preluarea puterii politice de către Partidul Baas Arab Socialist (17 iulie 1968).

În imediata apropiere a Bagdadului, întinderi altădată deşertice erau acoperite cu cele mai felurite culturi, între care impresionau în mod deosebit plantaţiile de curmali. Au luat, de asemenea, fiinţă noi aşezări agricole. Soarele şi-a făcut intre timp apariţia. Pe măsură ce căldura creştea, păsările se adăposteau, dispărînd la un moment dat cu totul. Întîlneam tot mai des bărbaţi şi femei îmbrăcaţi în dshdasha şi respectiv thoob, haine tradiţionale, astfel confecţionate, din cele mai vechi timpuri, încît să pună stavilă razelor dogoritoare ale soarelui.

Peisajul înconjurător a prins să se schimbe. Devenea tot mai deosebit pentru lucrările de şantier. Pe neaşteptate în zare a apărut o pată albastră ce s-a mărit vertiginos. Era lacul Tharthar. Am coborît pentru a începe vizitarea unuia din sectoarele sistemului hidrotehnic ce se realizează aici. Un inginer mi-a dat plin de amabilitate primele informaţii referitoare la acest proiect.

Am aflat că sistemul cuprinde două canale terminate (Tharthar — fluviul Tigru, în lungime de 60 km, încheiat cu mai mulţi ani în urmă, care a permis sporirea considerabilă a volumului apelor înmagazinate — 65 miliarde metri cubi, şi Tharthar — fluviul Eufrat, în lungime de 37,5 km, inaugurat în luna octombrie 1976, pentru săparea lui fiind necesară excavarea a 52 milioane metri cubi de pămînt) şi un al treilea canal, care va lega lacul Tharthar tot de fluviul Tigru, în lungime de 65 km, prevăzut a fi dat în folosinţă în 1983. Mi s-a relatat că aici lucrează peste 3 000 de oameni, în marea lor majoritate tineri, între care mulţi cu o înaltă calificare profesională. Dealtfel, de-a lungul traseului străbătut am întîlnit numeroşi tineri constructori irakieni. Ei mînuiau cu pricepere giganticele excavatoare ce muşcau cu sete din pămîntul arid. Din discuţiile purtate am aflat că toţi se străduiau să-şi aducă o contribuţie cît mai substanţială la micşorarea timpului de înfăptuire a acestui canal. Ei încercau să-şi imagineze înfăţişarea viitoare a acestei zone, care, datorită muncii lor, va deveni roditoare, aici urmînd să fie, de asemenea, înălţate, mai multe staţiuni de odihnă.

Din convorbirile purtate cu tinerii constructori irakieni am constatat interesul lor pentru activitatea şi preocupările tinerilor români. Ei şi-au exprimat dorinţa ca prietenia dintre popoarele noastre, dintre tineretul din cele două ţări să se dezvolte şi mai mult în viitor, ca relaţiile dintre organizaţiile de tineret din România şi Irak să se întărească în continuare. Am pornit înapoi spre Bagdad purtînd adînc întipărită în minte imaginea entuziaştilor constructori ai proiectului Tharthar.

T. PRELIPCEANU

Val de căldură în S.U.A. şi Turcia

WASHINGTON 16 (Agerpres). — Preşedintele S.U.A., Jimmy Carter, a dispus, marţi, trimiterea de ajutoare federale populaţiei sinistrate din regiunile din centrul şi sud-vestul Statelor Unite, afectate de caniculă, în ultimele trei săptămîni. Dispoziţia prezidenţială survine cererii de ajutor adresate guvernului federal american de guvernatorii statelor Missouri, Arkansas şi Alabama unde a fost declarată starea excepţională.

Potrivit ultimelor date, valul de căldură, care afectează 14 state americane, a provocat 689 de victime şi imense daune materiale, îndeosebi culturilor agricole şi fermelor de animale. Temperatura aerului nu coboară de obicei sub 38 de grade Celsius, la umbră, menţinîndu-se în cea mai mare parte a zilelor peste nivelul de 42 de grade. Se apreciază că o eventuală continuare a secetei ar reduce recolta de grîu cu 30—40 la sută, iar majoritatea celorlalte culturi ar putea fi compromise.

ANKARA 16 (Agerpres) — Temperaturi deosebit de ridicate s-au înregistrat miercuri în mai multe localităţi din sud-estul Turciei. Astfel, agenţia Associated Press informează că trei persoane au decedat în provincia Diyarbakir, iar nouă au fost spitalizate din cauza căldurii, mercurul termometrelor urcînd aici pînă la 48 de grade Celsius.

de toate

Temperatura corpului uman şi starea psihică

Un grup de specialişti de la Institutul pentru problemele activităţii nervoase superioare al Academiei de ştiinţe a U.R.S.S. a ajuns la concluzia că temperatura corpului uman poate fi folosită ca element deosebit de important în caracterizarea stării psihice a indivizilor. În urma unor cercetări îndelungate, specialiştii sovietici au stabilit că temperatura diferitelor părţi ale corpului este neuniformă, mai mult — că ea se modifică în funcţie de starea de somn sau de veghe, de intensificarea solicitării creierului ş.a.m.d. Concret, aparatura specială arată că în stare de repaus temperatura corpului diferă de cea pe care o determină apariţia unei probleme de rezolvat pentru creierul uman, fie ea oricît de simplă. Mai precis, cu cît problema e mai complicată iar activitatea cerebrală mai intensă, cu atît este mai ridicată temperatura corpului, diferenţele putînd ajunge pînă la două grade Celsius. Experţii susţin că astfel de deosebiri de temperatură sînt suficiente pentru a trăda chiar şi cele mai imperceptibile modificări în starea scoarţei cerebrale, deci şi dereglările eventuale ce se produc în funcţionarea ei.

Proiect

Ministerul britanic al Transporturilor studiază în prezent cinci proiecte privind construirea de tuneluri pe sub Canalul Mînecii, între Europa şi Marea Britanie, sau de poduri peste canal — informează ziarul londonez „Daily Telegraph". Aceste proiecte — precizează cotidianul — au fost prezentate de consorţii internaţionale care se consideră în măsură să asigure în cea mai mare parte şi finanţarea lucrărilor. Totodată, ministerul analizează şi alte proiecte, mai puţin costisitoare, între care figurează şi recentul proiect franco-britanic privind construirea unui tunel feroviar cu o singură linie, cu o capacitate maximă de 60 garnituri pe zi. Finanţarea acestui ultim proiect ar necesita 800 milioane lire şi ar putea fi asigurată de capitaluri particulare gestionate de societăţile feroviare britanice şi franceze.

Magnolie... harnică

Un fenomen botanic ieşit din comun a provocat surpriza dar şi delectarea locuitorilor oraşului ungar Pecs, care, în decursul a 100 de zile, au văzut înflorind de trei ori o superbă magnolie. Arborele exotic a înflorit, în această primăvară şi vară, pentru prima oară la sfîrşitul lunii martie, apoi la mijlocul lui mai, iar acum din nou.

REDACŢIA ŞI ADMINISTRAŢIA: Bucureşti, Piaţa Scînteii. Tel: 17 60 10, 17 60 20. Abonamentele se fac la oficiile poştale şi difuzorii din întreprinderi şi instituţii — Tiparul: Combinatul Poligrafic „Casa Scînteii". Cititorii din străinătate se pot abona adresîndu-se la ILEXIM — departamentul export-import presă P.O. Box 136—137, telex 11226 Bucureşti, str. 13 Decembrie nr. 3.

40 362