Biblioteca Jud. Neamț
SALA DE LECTURA

Proletari din toate țările, uniți-vă!

Scînteia tineretului

ORGAN AL COMITETULUI CENTRAL AL UNIUNII TINERETULUI COMUNIST

ANUL XXXVII, SERIA II, Nr. 10 337 | 6 PAGINI – 50 BANI | SÎMBĂTĂ, 21 AUGUST 1982

În Editura Politică
a apărut:
NICOLAE CEAUȘESCU,
opere alese
vol. 3
1976 — 1980

CONSFĂTUIRE DE LUCRU LA C.C. AL P.C.R.

Sub președinția tovarășului Nicolae Ceaușescu, secretar general al Partidului Comunist Român, președintele Republicii Socialiste România, vineri, au continuat, la C.C. al P.C.R., lucrările consfătuirii de lucru la care au participat primii secretari și secretarii cu probleme agrare ai comitetelor județene de partid, directorii direcțiilor generale județene pentru agricultură și industrie alimentară, ai trusturilor întreprinderilor agricole de stat, trusturilor pentru mecanizarea agriculturii și trusturilor horticole, președinții uniunilor județene ale cooperativelor agricole de producție.

La consfătuire au luat parte membri și membri supleanți ai Comitetului Politic Executiv, secretari ai C.C. al P.C.R.

Au participat, de asemenea, șefi și adjuncți de șefi de secție la C.C. al P.C.R., activiști de partid, cadre de conducere din Ministerul Agriculturii și Industriei Alimentare și din alte instituții centrale, reprezentanți ai organizațiilor de masă și obștești, redactori șefi ai presei centrale.

Participanții la dezbateri, în plen și pe grupele de lucru, au subliniat că această consfătuire, organizată din inițiativa tovarășului Nicolae Ceaușescu, care a dezbătut probleme de deosebită importanță pentru dezvoltarea continuă a agriculturii noastre socialiste, este o expresie grăitoare a grijii pe care o acordă conducerea partidului, secretarul său general, modernizării acestei importante ramuri a economiei noastre naționale, infăp-

(Continuare în pag. a III-a)

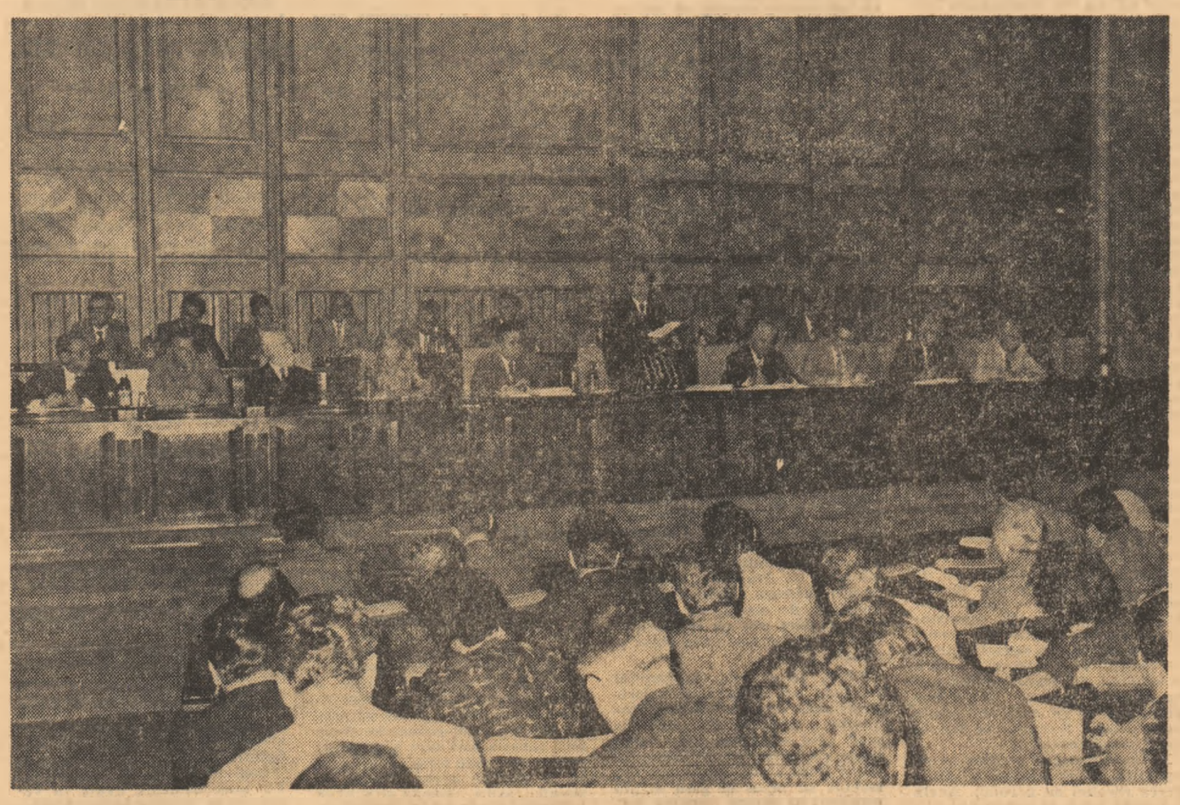

CUVÎNTAREA TOVARĂȘULUI NICOLAE CEAUȘESCU

Stimați tovarăși,

În cadrul consfătuirii de lucru — la care participă primii secretari ai comitetelor județene, cadre de partid și din agricultură din toate județele — s-a analizat pe larg modul cum s-au desfășurat lucrările agricole în prima parte a anului 1982 și s-au discutat măsurile pentru mai buna desfășurare a lucrărilor din a doua parte a anului, pentru strîngerea la timp și fără pierderi a recoltelor de toamnă, executarea însămînțărilor, a arăturilor de toamnă și a celorlalte lucrări din toate sectoarele agriculturii.

După cum este bine cunoscut, lucrările agricole din primăvară și din vară s-au desfășurat în condiții bune. Am avut o iarnă grea și cu puțină zăpadă, iar primăvara a fost rece și, în general, cu precipitații slabe. Deci au fost condiții climatice nu din cele mai favorabile. Cu toate acestea am obținut la cerealele păioase — grîu, secară, orz și altele — o recoltă pe care am putea s-o apreciem bună, realizînd o producție de peste 9 milioane tone, din care peste 6 milioane tone grîu.

De asemenea, celelalte culturi se prezintă, pe ansamblu, bine. Porumbul promite o recoltă bună și, practic, nimic nu mai poate influența realizarea acestei recolte. Avem, de asemenea, condiții bune să obținem o producție bună de legume, sfeclă, cartofi, fructe, struguri. S-au dezvoltat bine și însămînțările în culturile duble. Aceasta asigură, pe ansamblu, condiții pentru o bază furajeră corespunzătoare în zootehnie.

Pe baza a ceea ce cunoaștem pînă acum, putem aprecia că recolta din acest an va fi bună, iar la cereale avem condiții să realizăm prevederile planului și să depășim 1 000 kg de cereale pe locuitor.

Ținînd seama de condițiile de climă din prima parte a anului, se poate spune că rolul hotărîtor în obținerea unei recolte bune l-a avut realizarea la timp și în condiții bune a însămînțărilor de toamnă și a arăturilor adînci. Avem — după cum s-a menționat aici — un număr de județe care au obținut recolte bune. Avem la I.A.S., în unele județe, recolte de grîu de peste 4 000 kg la hectar sau recolte de peste 3 500 în multe județe — și, ceea ce este mai important, aceste recolte s-au obținut în unele județe care, de regulă, nu aveau recolte prea mari. Desigur, avem recolte bune în Brăila, în Constanța, avem recolte relativ bune și în Ialomița, și în Călărași, și în Olt, și în Dolj; dar merită subliniate îndeosebi recoltele bune din Prahova, de peste 3 600 kg media pe județ, din Covasna, de peste 3 200 kg, din Argeș, de peste 3 000 kg la hectar. Deci, s-au obținut recolte bune și în județele de deal, acolo unde se spunea în trecut că e greu să se obțină producții mari. Avem, din păcate, un număr de județe cu recolte slabe, și aș menționa Timișul, care a obținut o recoltă foarte slabă în raport cu condițiile din acest județ — ceea ce arată lipsurile grave din activitatea organelor agricole, cît și din activitatea organelor de partid din Timiș. Recolte slabe sînt însă și în alte județe, cum sînt Bihorul, Sălajul, Suceava, Botoșani și altele.

Este, de asemenea, de subliniat faptul că, în timp ce județele vecine au obținut recolte slabe, la Neamț — care nu este un județ cerealier și nu are condiții mai bune decît vecinii săi, ci dimpotrivă, s-a obținut o recoltă de peste 2 600 kg la hectar.

Pe baza rezultatelor obținute în acest an — care, pe ansamblu, sînt bune, dar se împart în județe cu recolte bune și foarte bune și în județe cu recolte slabe și foarte slabe — putem trage concluzii în legătură cu felul cum a fost posibil să obținem recolte bune, dar și ce s-a întîmplat că s-au obținut recolte slabe într-o serie de județe. Dacă am fi obținut recolte corespunzătoare în toate județele, puteam să depășim producția stabilită în plan și să ne apropiem de 10 milioane tone de cereale. S-a evidențiat și în constatăre că acolo unde s-au efectuat lucrările la timp și s-au executat arăturile adînci și de calitate corespunzătoare, unde s-a asigurat sămînță, densitatea stabilită și s-a respectat perioada optimă de însămînțări, prevăzută prin lege, am avut și recolte bune. Într-adevăr, cum se putea ca în județul Timiș să se obțină recoltă bună cînd s-a însămînțat și în luna decembrie, cînd o parte însemnată din însămînțări s-au făcut după perioada optimă? Din păcate chiar în județele cu o recoltă bună, cum este Constanța, s-au însămînțat suprafețe mari, tîrziu, după perioada optimă, ceea ce a diminuat recolta. În condiții normale, Constanța trebuia să depășească recolta de 4 000 kg pe hectar, dacă s-ar fi lucrat la timp. În situația aceasta sînt și județele Călărași, Ialomița și alte județe. Chiar în județele cu recoltă bună, realitățile demonstrează cu putere că acolo unde s-a însămînțat cu întîrziere, unde nu s-au făcut la timp arăturile, s-au obținut producții mai mici față de posibilități. Așa cum am menționat și ieri, cum este posibil ca Brașovul să realizeze o producție cu 800—1 000 kg mai puțin decît Covasna, cînd este știut că terenul din județul Brașov este mai bun decît cel din Covasna? Aceasta a fost posibil pentru că nu s-au asigurat și nu s-au luat măsurile necesare pentru înfăptuirea — așa cum am stabilit în constatarea de anul trecut — a lucrărilor de însămînțări în mod corespunzător. Trebuie, tovarăși, să exprimăm deschis nemulțumirea pentru aceste rezultate nesatisfăcătoare. Dealtfel, la Timișoara am și luat măsuri privind atît cadrele de conducere din agricultură, care au fost înlocuite, cît și în ce privește conducerea județului, inclusiv pe primul secretar județean, pentru rezultatele proaste în conducerea activității din agricultură. Am impresia că se impun încă unele măsuri și în alte județe. Așa cum a reieșit și din discuțiile de ieri și astăzi, mai sînt și acum unii tovarăși care nu înțeleg greșelile grave pe care le-au comis în conducerea agriculturii, nu înțeleg că nu s-au ocupat și nu se ocupă cum trebuie de aplicarea legilor și hotărîrilor, care încearcă să se justifice, să se declare mulțumiți cu ceea ce s-a realizat. Cu asemenea mentalitate nu se poate face revoluție agrară, nu se pot lichida stările negative de lucruri și asigura o recoltă corespunzătoare în agricultură!

La porumb, pe ansamblu — după cum am menționat — se poate aprecia că vom avea o recoltă bună, iar în unele județe, chiar foarte bună. Deși, într-adevăr, primăvara n-a fost dintre cele mai bune, și-a spus însă cuvîntul faptul că anul trecut, am realizat aproape în întregime arăturile de toamnă și s-au putut efectua lucrările la timp și de calitate mai bună. Și chiar cu lipsa de precipitații și cu timpul mai rece din prima parte a anului din primăvară, s-au asigurat condiții pentru o vegetație corespunzătoare și pentru dezvoltarea ulterioară a culturii de porumb. Acest lucru e valabil și pentru celelalte culturi. Cred că acum s-a înțeles bine, atît de către miniștere, cît și de județe, că pentru a asigura recolte bune, hotărîtor este de a realiza toate lucrările de calitate corespunzătoare, începînd cu arăturile, că este necesar să facem totul pentru a realiza, în toate județele, efectuarea la timp a tuturor lucrărilor agricole, de a efectua arăturile adînci și tot ce este necesar pentru a putea obține o producție pe măsura posibilităților agriculturii noastre socialiste. Rezultatele din acest an demonstrează că, indiferent de condițiile de climă, dacă se lucrează bine, se pot obține recolte bune. Nimeni nu poate să se uite numai la cer, nu poate să dea vina pe altcineva decît pe felul în care organizează și execută lucrările agricole, pe modul în care ia măsuri și rezolvă toate problemele care sînt legate de acestea.

Este necesar, deci, să tragem toate concluziile și învățămintele atît din ceea ce avem bun — și sînt multe lucruri bune și trebuie să generalizăm ceea ce este bun — dar și din ceea ce a fost negativ, și să luăm toate măsurile pentru a asigura buna desfășurare a lucrărilor agricole din acest an și din primăvara anului viitor.

Avem în vedere ca, în 1987, să realizăm o recoltă de grîu de cel puțin 3 500 kg la hectar, urmînd ca județele din sudul și din vestul țării să realizeze recolte medii pînă la 4 500 kg la hectar, iar unele județe, de 5 000 kg la hectar. Dar nu va trebui să avem nici un județ cu o producție sub 2 000 kg la hectar. Recoltele din acest an — din toate zonele — demonstrează cu puterea faptelor, a realității, că este pe deplin posibil să organizăm activitatea în așa fel, încît să realizăm această producție de grîu și, în mod corespunzător, să obținem cel puțin 4 000 de kg la hectar, media pe țară, la orz.

Pe ansamblu va trebui să obținem, în 1983, o producție de cereale păioase de 10,5—11 milioane tone de cereale — grîu, secară, orz, ovăz. De la aceste obiective trebuie să pornim în stabilirea măsurilor, în efectuarea lucrărilor din toamna acestui an pentru producția de cereale păioase!

Primul lucru pe care trebuie să-l facem este, desigur, să realizăm lucrările din toamna acestui an în cele mai bune condiții — și aceasta începe cu pregătirea temeinică a solului. Toate județele au declarat că au identificat de pe acum terenurile pe care vor însămînța culturile de toamnă. Este necesar să asigurăm eliberarea lor la timp de culturile care sînt actualmente pe aceste suprafețe, încît să asigurăm o distanță de cel puțin 15 zile între arăturile pentru însămînțări și efectuarea însămînțărilor. Asta înseamnă că în zonele unde trebuie să terminăm în-

(Continuare în pag. a II-a)

PRIMIRI LA TOVARĂȘUL NICOLAE CEAUȘESCU

Ambasadorul Republicii Coasta de Fildeș

Vineri, 20 august, președintele Republicii Socialiste România, tovarășul Nicolae Ceaușescu, a primit pe Adonit Manouan, care și-a prezentat scrisorile de acreditare în calitate de ambasador extraordinar și plenipotențiar al Republicii Coasta de Fildeș în țara noastră.

Înmînînd scrisorile de acreditare, ambasadorul Adonit Manouan a transmis președintelui Nicolae Ceaușescu un salut cordial și urări călduroase de sănătate și fericire din partea președintelui Republicii Coasta de Fildeș, Felix Houphouet-Boigny, iar poporului român progres și bunăstare.

În continuare, președintele Nicolae Ceaușescu și ambasadorul Republicii Coasta de Fildeș au prezentat scurte cuvîntări.

După ceremonia prezentării scrisorilor de acreditare, președintele Nicolae Ceaușescu s-a întreținut într-o atmosferă cordială cu ambasadorul Adonit Manouan.

La întrevedere au participat Ștefan Andrei, ministrul afacerilor externe, și Silviu Curticeanu, secretar prezidențial și al Consiliului de Stat.

Ambasadorul Republicii Costa Rica

Tovarășul Nicolae Ceaușescu, președintele Republicii Socialiste România, a primit, vineri după-amiază, pe noul ambasador extraordinar și plenipotențiar al Republicii Costa Rica în țara noastră Alexander Guerra Alvarado, cu prilejul prezentării scrisorilor de acreditare.

Înmînînd scrisorile de acreditare, ambasadorul Alexander Guerra Alvarado a transmis tovarășului Nicolae Ceaușescu un salut cordial din partea președintelui Republicii Costa Rica, Luis Alberto Monge.

În continuare, președintele Nicolae Ceaușescu și ambasadorul Republicii Costa Rica au prezentat scurte cuvîntări.

După ceremonia prezentării scrisorilor de acreditare, președintele Nicolae Ceaușescu a avut o convorbire cordială cu ambasadorul Alexander Guerra Alvarado.

La solemnitate și convorbire au participat Ștefan Andrei, ministrul afacerilor externe, și Silviu Curticeanu, secretar prezidențial și al Consiliului de Stat.

În întîmpinarea marii noastre sărbători naționale

Din marea carte a istoriei noastre naționale

Epopeea eroică a libertății

PAGINA A IV-A

Economia românească la puterea anului 1982

PAGINA A V-A

TINEREȚEA PATRIEI, LIBERTATEA PATRIEI

Acest impresionant August 1982, în care ne aniversăm, cu mîndrie, emoție și bucurie, momentul de răscruce pentru destinele milenare ale patriei, ne prilejuiește azi, parcă mai mult ca oricînd, o amplă și cuprinzătoare retrospectivă a gîndului și faptei, permițîndu-ne să descifrăm, limpede și curajos, semnificațiile majore de istorie, temeiuri de durată, argumente de perenitate. Este acest August al anului 38 al libertății noastre o bornă pe un traseu practic infinit, dar care urcă în noi cu forță și vigoare ce ne vin dinspre străbuni, căpătînd astfel valențele unui exemplar demers de viață și cunoaștere, pilduitor pentru însăși ființa noastră socială și națională.

Înfăptuim azi, aici și acum, un peren și impresionant efort de construcție, dar avem întru aceasta, mai presus de orice, argumentele continuității, așa încît, rememorînd învățămintele întregii noastre istorii, semnificațiile acestor 38 de ani care s-au scurs de la declanșarea revoluției naționale și sociale, antifasciste și antiimperialiste acest gest revelator dobîndește, mai cu seamă pentru tinerele generații, valoarea de adevăr a unei autentice lecții de viață.

Atunci, la acel 23 August 1944, țara își hotăra noul destin. Comuniștii, ei, în primul rînd, știau mai bine ca oricine că lupta ce abia începea nu era ușoară; și mai știau că în fața țării se ridicau atunci, ca niciodată, sarcini și obiective care vizau o temeinică și definitivă restructurare a unor orînduieli, ele însele, condamnate de istorie. „Inceput de calendar", cum s-ar spune, acest August al lui 1944 a însemnat o desprindere de trecut, o proiecție temerară și consecventă spre viitor, dar a mai însemnat și un act de construcție politică, economică și socială, la care el, tineretul, era în primul rînd, chemat să participe, cu drepturi și îndatoriri egale, alături de întregul nostru popor, sub conducerea comuniștilor, pentru ca România să se înalțe tînără, liberă, unită și demnă pe cele mai înalte promontorii ale progresului și civilizației.

Este profund revelator faptul că în acea epocă a răsunat clar și răspicat vocea tînărului comunist și patriot Nicolae Ceaușescu, cel care înțelegea înseși rațiunile esențiale ale istoriei și simțea nevoia firească de a se adresa generației sale, întregii națiuni în numele noii epoci ce se deschidea. Este pentru Uniunea Tineretului Comunist, pentru întregul nostru tineret, un înalt și mînunat titlu de mîndrie acela de a-și lega numele și destinul de gîndul și fapta, de întreaga, neobosita activitate a tovarășului Nicolae Ceaușescu, strălucitul exemplu al tinereții noastre revoluționare, cel care cu o consecvență și o pasiune fără egal a înțeles sensul libertății, unității și demnității patriei.

Acum, cînd întreprindem bilanțul marilor noastre înfăptuiri și izbînzi, desprindem ca învățămînt pentru azi, pentru mîine și pentru totdeauna acest adevăr pe care înseși rațiunile intime ale istoriei noastre naționale și sociale îl postulează ca imprescriptibil. Țăria și tinerețea orînduirii noastre socialiste țin de unitatea de neclintit a întregului nostru popor în jurul partidului, uriașa forță politică națională care a știut să antreneze, să catalizeze și să asigure materializarea constructivă a energiilor și forțelor celor care pînă atunci erau obidiți și umiliți în propria țară.

Într-adevăr, bilanțul cu care națiunea noastră socialistă se prezintă la acest moment aniversar este pe măsura libertății ce și-a cîștigat-o, a tinereții gîndurilor și faptelor sale, demonstrînd — dacă mai era nevoie — că libertatea nu este un dar coborît din cer, ci un adevăr și o certitudine dobîndită, păstrată și valorificată prin sudoarea și efortul neobosit al celor care preiau și duc mai departe ștafeta exemplară a muncii pentru patrie.

Așa încît este întru totul îndreptățit să stabilim, cu acest prilej aniversar mai ales, o ecuație indestructibilă între tinerețea patriei și libertatea patriei, pentru că dacă libertatea înseamnă capacitatea și responsabilitatea de a hotărî singur asupra drumului său de viață, tinerețea înseamnă acea stare de spirit care permite ființei noastre naționale și sociale să atingă culmile cele mai înalte ale performanței în toate domeniile vieții politice, economice și sociale, ale creației materiale și spirituale. Anii luminoși ai socialismului — dar mai cu seamă epoca glorioasă inaugurată de Congresul al IX-lea al partidului — au relevat acest înțeles cardinal al faptului că între tinerețe și socialism, între libertate și unitate se instituie deplin și definitiv, o unitate de nezdruncinat. A fi tînăr în anii luminoși ai socialismului înseamnă în primul rînd a fi liber să visezi și să creezi, să duci mai departe ceea ce au dorit să creeze înaintașii săi. A fi liber, această presupune a avea curajul și trăinicia faptei clarvăzătoare, a gîndului care proiectează sensuri pînă atunci nebănuite, înseamnă a depăși dogme și prejudecăți pe care istoria însăși nu și le mai revendică. A trăi, a munci și a învăța în acești ani fără egal ai socialismului, dar mai ales în acești ani ce poartă pecetea de geniu a gîndirii și acțiunii creatoare a tovarășului Nicolae Ceaușescu, înseamnă deci a deține capacitatea, practic inconfundabilă, de a-ți dedica tot ce ai mai bun și mai frumos, socialismului, țării și oamenilor săi.

Datorăm și vom datora o dată pentru totdeauna această gra-

ȘERBAN CIONOF

(Continuare în pag. a II-a)

CUVÎNTAREA TOVARĂȘULUI NICOLAE CEAUȘESCU

(Urmare din pag. I)

sămînțările pînă la 1 octombrie, este necesar ca pînă, cel mai tîrziu, la 15 septembrie să fie efectuate în întregime arăturile, pentru a se putea face, după aceea, toate lucrările pregătitoare.

Este necesar să se respecte în întregime perioadele de însămînțat, să se precizeze mai bine — nu în mare, cum este în decret, ci în mod concret — de către Ministerul Agriculturii, zonele pe județe, unde trebuie însămînțat pînă la 30 septembrie, precum și celelalte zone unde trebuie să terminăm însămînțările pînă la 10 octombrie. Ați auzit aici că acolo unde însămînțările s-au terminat pînă la 28—30 septembrie, s-au obținut recolte corespunzătoare în toate zonele — și de deal și de munte. Va trebui ca Ministerul Agriculturii și Academia de Științe Agricole să precizeze mai bine adîncimea de însămînțat, pentru că, așa cum s-a evidențiat aici, însămînțatul la suprafață a dus și duce la pierderi foarte mari, iarna și primăvara. Se pare că trebuie, totuși, să mergem la adîncimi ceva mai mari, în jur de 8 cm, pentru a asigura plantei, în orice condițiuni, posibilitatea să ierneze și să poată rezista la geruri, oricît de mari ar fi acestea.

În legătură cu problema densității, am impresia că ea nu este încă înțeleasă cum trebuie. Mai sînt specialiști care fac tot felul de teorii și care nu țin seama de realități. Este necesar să se înțeleagă bine că fără a asigura cel puțin 600 de plante pe metru pătrat nu vom putea avea recolte bune. Așa cum am precizat și astăzi, cu cantitatea de grîu pentru sămînță putem asigura inițial mai mult de 600 plante la hectar. Deci, dacă se iau măsuri să se asigure însămînțarea reală a cantității stabilite, să se însămînțeze în bune condițiuni, avem asigurat minimul de 600 plante pe metru pătrat inițial la însămînțări, ceea ce ne asigură, orice s-ar întîmpla, ținînd seama de înfrățire, plantele pentru o producție de 3 500—4 000 kg la hectar, chiar producții de peste 5 000—6 000 kg la hectar — așa cum s-a obținut deja într-un șir de județe.

Un rol important îl are sămînța. Pe lîngă lipsurile mari în efectuarea lucrărilor, anul acesta și-a spus cuvîntul și lipsa de sămînță de calitate corespunzătoare, ca rezultat al activității proaste a Academiei Agricole și a Ministerului Agriculturii în ce privește asigurarea cu semințe de înaltă productivitate. După cum s-a văzut, nici pentru anul acesta, problema semințelor nu este complet rezolvată. Avem un procent mic de semințe de elită și din înmulțirea întîia, care nu depășește 30 la sută — ceea ce e foarte puțin; restul este sămînță din înmulțirea a doua și, după cîte ne spun tovarășii, nu se va mai pune sămînță de altă calitate. Atrag foarte serios atenția că trebuie să se ia toate măsurile pentru a se asigura ca, realmente, să asigurăm cel puțin însămînțările cu sămînță din înmulțirea întîia și a doua, pentru că aceasta înseamnă un spor important de producție. Să nu se mai însămînțeze nici un fel de altă sămînță! Sînt aici atîția specialiști care știu foarte bine acest lucru. Trebuie să lichidăm cu desăvîrșire concepția Ministerului Agriculturii și chiar a Academiei de Științe Agricole privind așa-zisa înmulțire comună, care înseamnă sămînță fără nici un fel de garanție de calitate și de obținere a unei producții corespunzătoare. Este necesar să se ia măsuri hotărîte pentru realizarea în bune condiții și terminarea la timp a însămînțărilor, pentru ca toate lucrările să fie executate de cea mai bună calitate.

Trebuie să punem ordine și disciplină în sectorul de mecanizare. Trebuie să spunem că, începînd de la conducerea ministerului, a sectorului de mecanizare, s-a introdus o stare de indisciplină, de dezordine, de lipsă de răspundere — și trebuie să punem ordine în acest sector! Avem o mecanizare bună. Cu tractoarele, cu mijloacele pe care le avem putem realiza lucrările într-o perioadă foarte scurtă. Practic, avem un tractor la fiecare 60 de hectare. Nu se poate vorbi că n-avem o mecanizare bună din acest punct de vedere. Sînt deficiențe în dotare în alte domenii, dar pentru însămînțări avem condiții bune. Avem, de asemenea, condiții bune și pentru stringerea recoltei. Numărul de combine pe care îl avem asigură stringerea recoltei în maximum 8—10 zile dacă se lucrează cum trebuie. Este necesar să se discute foarte serios cu stațiunile de mecanizare. Trebuie să se exercite un control ferm privind calitatea lucrărilor executate, respectarea adîncimii arăturilor, pregătirea temeinică a solului. În această privință rolul hotărîtor îl au stațiunile de mecanizare. A slăbit exigența în această privință; județele nu exercită control, unitățile cooperatiste nu exercită control și admit să se plătească lucrări de proastă calitate. Legea prevede că acolo unde lucrările s-au efectuat de proastă calitate, mecanizatorii, stațiunea trebuie să le refacă pe socoteala ei. Trebuie făcut contract ferm, prevăzută adîncimea necesară — și apoi măsurat și controlat dacă s-a realizat ceea ce s-a prevăzut în contract și toate celelalte condiții pentru o arătură de calitate.

Trebuie să punem ordine și în ce privește întreținerea și repararea corespunzătoare a tractoarelor și a celorlalte mașini agricole. Atrag foarte serios atenția asupra sectorului de mecanizare, unde față de dotarea pe care o avem, trebuie să declarăm că activitatea este necorespunzătoare și trebuie să introducem ordine și disciplină în acest sector.

Trebuie ca, împreună cu Comitetul de Stat al Planificării, cu Ministerul Industriei Construcțiilor de Mașini, să asigurăm și prevederile de dotare corespunzătoare, dar și realizarea acestor prevederi, pentru că, în acest an, Ministerul Industriei Construcțiilor de Mașini se plînge că nu are comenzi, de exemplu, dar n-a realizat nici combinele, nici alte mașini agricole la timp. Trebuie să luăm măsuri pentru a realiza, pînă la sfîrșitul anului, toate prevederile planului. Pentru anul viitor să asigurăm tot ce este necesar și să dotăm în mod corespunzător agricultura cu mașinile trebuitoare pentru efectuarea în bune condițiuni a lucrărilor, pentru stringerea la timp a recoltelor.

Sînt încă probleme deosebite în ce privește stringerea recoltelor, așa cum am discutat și ieri; dar sînt condiții să avem o dotare care să ne ajute să scurtăm și mai mult timpul de recoltare, încît realmente să asigurăm ca în 8 zile să putem stringe recolta de cereale în condiții bune, cu o organizare corespunzătoare.

Trebuie să acordăm atenția necesară îngrășămintelor organice, lucrărilor de amendare a solului și îngrășămintelor chimice. Pentru anul viitor vom avea, pentru suprafața arabilă, circa 180 kg de îngrășăminte substanță activă la hectar. Și am stabilit măsurile corespunzătoare pentru a se primi întreaga cantitate. Desigur, trebuie să luăm unele măsuri organizatorice, de depozitare, de păstrare — nu în cîmp, cum se face acum — a îngrășămintelor, pentru că ele se produc în tot cursul anului, și este necesar să stabilim măsuri care să asigure păstrarea corespunzătoare pentru a putea fi folosite atunci cînd este nevoie. Vom asigura anul viitor 180 kg și vom depăși, în 1984, 200 kg substanță activă la hectar. Vom avea, deci, îngrășăminte; trebuie însă să vedem cum le folosim. În multe locuri, dacă vă uitați pe cîmp, puteți constata — și știu că ați constatat — că sînt suprafețe unde s-au dat prea multe îngrășăminte și suprafețe unde nu s-au împrăștiat deloc. Am discutat să trecem la darea îngrășămintelor — cel puțin a unei părți — odată cu semănatul, pentru a da îngrășămintele pe rînd, ceea ce asigură ca îngrășămîntul să ajungă la plantă; e mai eficient și reduce chiar consumul de îngrășăminte. Trebuia, de fapt, ca încă din această toamnă să lucrăm în acest fel. Datorită iresponsabilității tovarășilor din Ministerul Agriculturii nu s-a făcut nimic în privința aceasta. Va trebui să vedem ce mai putem face pentru a interveni la semănătorile existente; dar, în orice caz, trebuie ca pînă în primăvară, pentru celelalte culturi să rezolvăm această problemă. Pe semănătorile actuale să introducem instalațiile corespunzătoare pentru a asigura ca îngrășămintele să fie introduse în sol odată cu însămînțările.

Deci, trebuie să luăm toate măsurile și să asigurăm condițiile necesare pentru a obține anul viitor o recoltă de cereale păioase de 10,5—11 milioane tone. Și, la suprafața pe care o însămînțăm, cu 4 000 kg la orz și cu 3 500 kg la grîu la hectar, asigurăm realizarea și chiar depășirea acestei producții globale.

Sub nici un motiv nu trebuie să se mai însămînțeze a doua zi după arături; dar acest lucru trebuie să se facă nu întîrziind însămînțarea, ci devansînd arătura. Sub nici un motiv nu trebuie să devansăm perioadele stabilite prin lege pentru fiecare zonă de însămînțări. Trebuie luate măsuri hotărîte, în toate unitățile și în toate județele, pentru asigurarea însămînțărilor în cele mai bune condițiuni. Acum, în următoarele două luni — mai puțin de două luni deja, într-o lună și jumătate, pînă la 10 octombrie — se hotărăște recolta anului 1983. Deci, tovarăși, înseamnă că de îndată ce vă întoarceți acasă trebuie — ca să folosesc un termen militar — să intrați în luptă, să intrați în frontul bătăliei pentru recolta anului 1983. În acest spirit e necesar ca Ministerul Agriculturii, consiliile populare, organele agricole, organizațiile de partid, să asigure tot ce este necesar, să urmărească zilnic cum se înfăptuiesc lucrările pentru a asigura o bună recoltă pentru 1983.

Tovarăși,

Trec acum la problema lucrărilor pentru stringerea recoltei de vară și de toamnă. Am mai discutat de cîteva ori această problemă. Este necesar să grăbim terminarea strînsului recoltei de fasole, de in; să luăm toate măsurile ca, practic, pînă la 30 august să terminăm recoltarea la floarea-soarelui. Să asigurăm stringerea la timp a soiei, să nu o mai lăsăm să se scuture, cum s-a întîmplat acum un an. Să desfășurăm zilnic, în toată această perioadă, acțiunea de stringere a legumelor. Spun zilnic, pentru că aceasta trebuie, practic, să se desfășoare concomitent pînă în octombrie, și — dacă mă refer la rădăcinoase și varză — chiar pînă în noiembrie. Deci, aceasta trebuie să constituie o preocupare zilnică, ținînd seama de necesarul și de producția bună pe care o avem la legume, cu toate lipsurile despre care am vorbit astăzi în nerealizarea completă a culturilor duble; dar producția, pe ansamblu, este bună — și trebuie s-o stringem la timp, fără pierderi, să asigurăm buna aprovizionare a populației, și conservele, și depozitarea pentru iarnă, și necesarul de export. Producția de legume pe care o avem poate satisface în bune condițiuni toate necesitățile. Trebuie să luăm toate măsurile în privința aceasta.

Este, desigur, necesar să tragem cîteva concluzii de acum pentru activitatea din primăvară, dar mai avem timp. Aș atrage atenția asupra producției cu totul nesatisfăcătoare la inul de sămînță și de fibră. Așa cum am menționat deja în cursul discuțiilor, trebuie să ne gîndim la o consfătuire specială a specialiștilor — dar și a celor din cooperative, a muncitorilor, mecanizatorilor, nu numai a specialiștilor în sensul îngust — pentru a discuta și stabili programul de măsuri tehnologice necesare pentru a obține producția de in care se poate realiza dacă lucrările se fac în mod corespunzător.

În mod deosebit trebuie să ne pregătim și să trecem la stringerea recoltei de porumb. Avem o recoltă bună de porumb și trebuie să luăm măsuri pentru a asigura stringerea ei la timp, fără pierderi, depozitarea ei în bune condițiuni, folosind spațiile permanente și improvizînd noi spații, în formele cunoscute, pentru a asigura păstrarea în mod corespunzător a întregii cantități de porumb.

De fapt, trebuie să trecem imediat la stringerea porumbului pentru pastă, pentru a asigura, atît pentru porcine cît și pentru bovine, pasta necesară unei bune furajări. În același timp, trebuie să asigurăm stringerea în întregime a cocenilor de porumb, care sînt luați în balanța furajeră și care trebuie să reprezinte un volum important din furajele grosiere pentru hrana animalelor. De asemenea, trebuie să asigurăm stringerea la timp a porumbului în cultură dublă, care, în acest an, se prezintă bine, iar în multe locuri, chiar foarte bine — și care ne va asigura și o creștere a cantităților de porumb pentru pastă, dar chiar și de porumb boabe.

Desigur, așa cum am discutat și ieri — trebuie să punem la punct toate mijloacele pe care le avem, să le reparăm, inclusiv pe cele vechi, care ați văzut că sînt foarte bune. Între timp vom acționa pentru a perfecționa sistema de mașini de stringere a porumbului, așa cum am discutat ieri.

Este necesar să se continue cu mai multă perseverență stringerea furajelor. Deși am întrebat astăzi, în cadrul consfătuirii, dacă sînt județe care au probleme cu baza furajeră, nici un județ nu a ridicat vreo problemă. Am spus că interpretez aceasta că toți au soluționat și și-au asigurat o bună bază furajeră pentru anul acesta pînă la recolta viitoare. Atrag totuși atenția, că trebuie să luăm toate măsurile pentru a stringe întreaga producție de furaje grosiere, de fînuri, tot ceea ce trebuie să asigure o bună furajare. La noi încă se mai pierd multe furaje. Am discutat ieri de capitulele de la floarea-soarelui. Am primit astăzi un raport în care se spune spre exemplu, că un kg de capitul uscat la 10 la sută umiditate, asigură 37 de gr. proteină brută și 0,63 unități nutritive. Practic, se realizează la o producție de 2 000 de kg semințe pînă la 1 200 kg capitule — deci o bază bună furajeră —, dar m-am referit și la tulpină, din care se apreciază că se pot obține 2 000 de kg. Tovarășii de la Ministerul Energiei Electrice spun că 1 kg de tulpină de floarea-soarelui dă pînă la 3 200—3 500 kilo-calorii, aproape de două ori cît cărbunele din Rovinari. De aceea este necesar să stringem tulpina de floarea-soarelui. Pentru anul viitor trebuie s-o introducem în plan și să stabilim tehnologiile corespunzătoare pentru stringerea și folosirea ei. Am putea astfel ca pentru întreaga industrie alimentară, de sfeclă, de ulei, să nu mai dăm nici un fel de cărbune — și am mai avea chiar și o rezervă.

Legat de aceasta, în general se pune problema unei valorificări mai bune a tuturor produselor agricole. La inul de ulei, spre exemplu, noi, pînă acum am strîns numai întîmplător și tulpina; de anul viitor am stabilit să intre în plan și am prevăzut și prețul pentru tulpina de in de ulei, care să asigure și cointeresarea materială și să crească și veniturile cooperatorilor, ale întreprinderilor de stat. Din producția obținută, — dacă analizăm bine o serie de plante agricole care se risipesc — noi putem obține o creștere a veniturilor cu 20—30 la sută pe producțiile existente. Deci trebuie să mergem nu pe sporirea prețurilor, ci pe valorificarea completă și eficientă a tuturor produselor și subproduselor agricole.

În același timp, legat de însămînțările din acest an, este necesar să asigurăm și însămînțarea furajelor, a pășunilor prevăzute, pentru a asigura cultivarea și creșterea corespunzătoare a producției de furaje. În plan sînt prevăzute suprafețele care trebuie cultivate, însămînțate, reînsămînțate, și este necesar să realizăm cel puțin prevederile planului.

De asemenea, este necesar să luăm măsuri corespunzătoare pentru stringerea fructelor, a strugurilor, să asigurăm condiții pentru a obține maximum de producție. Și aici, pe ansamblu, recoltele sînt bune și trebuie să asigurăm stringerea la timp atît a strugurilor de masă cît și celor pentru vinificație.

Desigur, sînt multe probleme în toamna acestui an, ca în fiecare toamnă. De aceea, este necesar să luăm măsuri deosebite pentru a asigura efectuarea tuturor lucrărilor la timp, stringerea și depozitarea corespunzătoare a recoltelor, în așa fel, încît să putem asigura cu tot ce este necesar aprovizionarea populației și toate necesitățile statului.

Mai sînt și alte probleme despre care s-a vorbit mai puțin. În piscicultură, încă mai avem mult de făcut în toamna aceasta atît în ce privește pescuitul, cît și în privința amenajărilor pentru anul viitor, care trebuie executate în acest an pentru a realiza programul pe care-l avem. Cunoașteți acest program pe fiecare județ.

În sericicultură avem, de asemenea, programul cunoscut. Anul acesta s-a realizat nu prea mult. Trebuie acum să asigurăm plantațiile de duzi și tot ce este necesar pentru a obține anul viitor producții corespunzătoare. În același sens, trebuie să vedem și programele din apicultura, toate programele din agricultură.

Tovarăși,

Am lăsat mai la urmă problemele din zootehnie. Trebuie să spunem că, dacă la producția vegetală putem aprecia că avem rezultate bune, în zootehnie lucrurile nu ne pot mulțumi. Sînt anumite minusuri și în ce privește efectivele. Nu s-a realizat peste tot natalitatea, deși avem județe cu rezultate bune. Sînt mortalități încă foarte mari. Zootehniștii noștri lucrează slab. Medicina veterinară nu-și îndeplinește sarcinile de prevenire și de combatere a epizootiilor, în general a bolilor la animale. De aceea, trebuie să analizăm foarte serios situația din zootehnie. Probabil, va trebui să facem o consfătuire specială cu zootehniștii și cei din medicină pe problemele creșterii animalelor. Vom face aceasta mai spre sfîrșitul anului, cînd vom termina lucrările pe care le avem, pentru a stabili măsuri hotărîte și a pune ordine și disciplină în zootehnie.

Pe ansamblu, efectivele sînt relativ bune. Sînt rămîneri însă în urmă în sectorul de bovine, unde trebuie să facem totul pentru a realiza efectivele ce ni le-am propus pentru anul 1985. Numai așa vom putea să intrăm în normal și cu producțiile de lapte, de carne și cu tot ce e necesar. În viitoarele luni trebuie să se urmărească realizarea efectivelor, a sporului de greutate și, deci, livrarea producției de carne, asigurarea producției de lapte, de ouă, așa cum am discutat. Să luăm măsuri hotărîte ca, anul viitor, asigurînd prevederile din planul de autoaprovizionare de carne, să facem aceasta reducînd în continuare tăierile la bovine și crescînd mai mulți porci, mai multe păsări și iepuri de casă. Pe această cale să suplimentăm diferența în minus la carnea de bovină, pentru a asigura realizarea efectivelor și să nu se mai taie sub greutatea stabilită.

Trebuie să acționăm foarte hotărît pentru terminarea lucrărilor de modernizare și amenajare a grajdurilor, a saivanelor, a celorlalte adăposturi pentru animale, acordînd o atenție deosebită fermelor de fătare, pentru a avea condiții corespunzătoare de iernare pentru tineret. Și aceasta pentru toate speciile!

Am discutat, nu o dată, că trebuie să se verifice în toate unitățile cum se asigură condițiunile necesare pentru a putea să păstrăm în mod corespunzător tineretul de la toate speciile de animale, pentru a diminua pierderile și a asigura, în acest fel, realizarea programului de creștere a efectivelor de animale.

Am mai vorbit despre furajare. În general, trebuie să facem totul ca să asigurăm realizarea tuturor măsurilor pentru iarnă, pentru a putea obține producțiile stabilite — aceasta fiind una din condițiile esențiale pentru îndeplinirea programului de autoaprovizionare. Am discutat o serie de probleme în amănunt, nu vreau să mă mai opresc la ele. Va trebui să introducem corecturile corespunzătoare în planurile județelor, în programele generale, pentru a putea asigura în cele mai bune condiții realizarea sarcinilor în acest sector deosebit de important.

Este necesar, să asigurăm — odată cu stringerea recoltei și cu efectuarea însămînțărilor și a celorlalte lucrări — arăturile adînci de toamnă. Practic, anul acesta, trebuie să efectuăm arături, ogoare de toamnă, pe întreaga suprafață. Să se respecte cu strictețe adîncimea arăturilor stabilite și să efectuăm lucrările de mare adîncime pe suprafețele prevăzute, care trebuie considerate minime, mă refer la arăturile adînci, la scarificarea de 60—70 de cm. Sînt programe speciale pentru cîteva județe — cum este și Timișul — pe care trebuie neapărat să le îndeplinim. Dar în fiecare județ trebuie să luăm măsuri pentru a asigura efectuarea în cele mai bune condiții a lucrărilor de mare adîncime și să punem, în acest fel, o bază temeinică pentru recolta anului viitor. În nici un fel nu mai trebuie să se efectueze arături lăsînd cocenii de porumb sau alte plante nestrînse. Trebuie luate măsuri hotărîte pentru stringerea în întregime a tuturor plantelor. Ele sînt, dealtfel, avute în vedere și în balanța furajeră; dar, în același timp, nestringerea și netransportarea lor afectează grav calitatea lucrărilor agricole, apoi, lucrările de însămînțat din primăvară — cum s-a întîmplat în multe județe și în acest an.

Să se intensifice lucrările de desecări, de amenajare a sistemelor actuale. În toamnă și în tot cursul iernii, programele pe care fiecare județ le-a trimis, trebuie să fie materializate și să se treacă la urmărirea lor. De asemenea, trebuie asigurată trecerea la amenajarea de irigații în sistem gospodăresc, precum și la realizarea în întregime a programului de irigații. Începînd de anul viitor vom mări suprafața de irigat la circa 200 de mii de hectare anual. Să se urmărească realizarea celorlalte lucrări de ameliorare a solului în așa fel încît să creăm condițiile corespunzătoare pentru a asigura realizarea de producții maxime pe fiecare hectar.

Toate acestea cer — revin încă o dată — o mai bună organizare a întregii activități. Încep din nou cu mecanizarea, pentru că aici trebuie să punem rapid ordine și disciplină, în toate județele, și începînd de la Ministerul Agriculturii. Va trebui să punem capăt și dezordinii în ce privește sistema de mașini agricole, de a încheia odată această sistemă, de a termina cu practica din Ministerul Agriculturii ca, în fiecare an să se solicite altceva — ceea ce de fapt a dus la întîrzierea realizării mecanizării complete a lucrărilor în agricultură. Să punem ordine și să asigurăm realizarea, în întregime, a programului de încheiere a mecanizării lucrărilor agricole, pînă în 1985, pentru ca — așa cum am discutat — odată cu stringerea recoltei, să luăm și paiele, și cocenii de porumb, să eliberăm terenul printr-o singură trecere. Să asigurăm astfel condiții corespunzătoare atît pentru stringerea la timp și fără pierderi a recoltei, cît și pentru efectuarea, în continuare, a lucrărilor care trebuie executate.

Este necesar, să introducem mai multă ordine în folosirea diferitelor substanțe chimice, atît a insectofungicidelor, cît și a ierbicidelor. Ați văzut fiecare că avem foarte multe goluri, iar unii spun ca, cît timp vom pune fasolea în terenuri în care s-au dat ierbicide, n-o să avem fasole. Cred că la noi este un exces de chimicale. În această privință conducerea Ministerului Agriculturii a alergat după tot ceea ce a văzut că s-a scris într-o revistă sau alta. Nu avem încă pus la punct în mod corespunzător sistemele de combatere a bolilor la plante, de ierbicide. Facem exces și din acest punct de vedere, cu urmări chiar dăunătoare și pentru producție și pentru sănătatea oamenilor. Trebuie să acordăm mult mai multă atenție realizării de semințe, de material săditor, rezistente la diferite boli și să efectuăm mai bine lucrările agricole de arături adînci și celelalte — care au un efect foarte mare în diminuarea buruienilor și, deci, fac să nu mai fie necesar să apelăm la tot felul de chimicale. În privința aceasta consider că este necesar ca cercetarea agricolă și chimică, împreună cu Ministerul Sănătății, sub conducerea Consiliului Național pentru Știință și Tehnologie, să analizeze, într-o consfătuire, problemele acestea. Sau, mai bine zis, C.N.Ș.T.-ul și guvernul să analizeze toate acestea și să ne prezinte concluziile care se impun în această privință. Trebuie să se angajeze mai serios și Academia de Științe Agricole în acest probleme, pentru că sînt situații nesatisfăcătoare și care trebuie să-și găsească o soluționare.

Este, de asemenea, necesar să ne gîndim serios la realizarea programului de asigurare a semințelor și a materialului săditor de înaltă calitate și productivitate. Pentru anul acesta va trebui să lucrați pe acest program, adică pentru a asigura semințele pentru anul viitor, socotind ca minime prevederile lui

(Continuare în pag. a III-a)

Rezultatele întrecerii socialiste pe primele șapte luni ale anului

Încheiem astăzi publicarea rezultatelor obținute în întrecerea socialistă, pe șapte luni din acest an, de către colectivele fruntașe de oameni ai muncii din întreprinderile industriale, de construcții, transporturi, agricultură, unități comerciale și din centrale industriale.

Potrivit punctajului general, stabilit pe baza nivelului de realizare a planului la indicatorii prevăzuți în criteriile de organizare a întrecerii socialiste, la sfîrșitul lunii iulie*) pe primele locuri se situează:

ÎN INDUSTRIA ELECTRONICĂ ȘI TEHNICĂ DE CALCUL, ECHIPAMENTE DE TELECOMUNICAȚII ȘI AUTOMATIZĂRI

Locul I: Întreprinderea de echipamente periferice București, cu 962,8 puncte.

Principalii indicatori de plan au fost depășiți cu: 2,9 la sută la producția netă, 4 la sută la producția fizică, 6,8 la sută la producția-marfă vîndută și încasată, 8,2 la sută la productivitatea muncii; unitatea a obținut însemnate depășiri de plan la export și beneficii; cheltuielile totale planificate la 1 000 lei producție-marfă au fost reduse cu 1,7 la sută.

Locul II: Întreprinderea „Electroaparataj" București.

Locul III: Întreprinderea de piese radio și semiconductori Băneasa — București.

ÎN INDUSTRIA CONSTRUCȚIILOR DE MAȘINI DE RIDICAT, MATERIAL RULANT, CONSTRUCȚII NAVALE ȘI ECHIPAMENT AERONAUTIC

Locul I: Întreprinderea de avioane Craiova, cu 823,6 puncte.

Principalii indicatori de plan au fost depășiți cu: 14,2 la sută la producția fizică, 1,7 la sută la producția netă, 0,5 la sută la producția marfă vîndută și încasată; unitatea a obținut importante depășiri de plan la export și beneficii; cheltuielile totale planificate la 1 000 lei producție-marfă au fost reduse cu 3,3 la sută, iar cele materiale — cu 9,9 la sută.

Locul II: Întreprinderea de avioane — Bacău.

Locul III: Întreprinderea mecanică Drobeta-Turnu Severin, județul Mehedinți.

ÎN INDUSTRIA CHIMICĂ — SUBRAMURA FIBRE ȘI FIRE SINTETICE ȘI ARTIFICIALE

Locul I: Combinatul de fibre sintetice Săvinești, județul Neamț, cu 686 puncte.

Principalii indicatori de plan au fost depășiți cu: 5,6 la sută la producția netă, 9,7 la sută la producția marfă vîndută și încasată, 6 la sută la productivitatea muncii, 4,5 la sută la livrările de mărfuri la fondul pieții și 9,3 la sută la export; unitatea a obținut însemnate depășiri de plan la beneficii; cheltuielile totale planificate la 1 000 lei producție-marfă au fost reduse cu 0,9 la sută, iar cele materiale cu 1,9 la sută.

Locul II: Combinatul de fibre artificiale Brăila.

Locul III: Combinatul de fibre sintetice, Iași.

ÎN INDUSTRIA CONFECȚIILOR

Locul I: Întreprinderea de confecții Reșița, județul Caraș-Severin, cu 595,5 puncte.

Principalii indicatori de plan au fost depășiți cu: 9,2 la sută la producția netă, 6,5 la sută la producția fizică, 10,3 la sută la productivitatea muncii, 8,8 la sută la export și 3,4 la suta la beneficii; cheltuielile totale planificate la 1 000 lei producție-marfă au fost reduse cu 5,6 la sută, iar cele materiale cu 9,1 la sută.

Locul II: Întreprinderea de confecții Oradea, județul Bihor.

Locul III: Întreprinderea de confecții Suceava.

ÎN ÎNTREPRINDERILE AGRICOLE DE STAT CU PROFIL ZOOTEHNIC-MIXT

Locul I: Întreprinderea agricolă de stat Prejmer, județul Brașov, cu 638 puncte.

Principalii indicatori de plan au fost depășiți cu: 55 la sută la producția fizică de carne, 56 la sută la livrările de carne la fondul de stat și 1 la sută la efectivele de taurine la sfîrșitul perioadei; unitatea a îndeplinit sarcinile de plan la producția de lapte de vacă și la beneficii; cheltuielile planificate la 1 000 lei producție marfă au fost reduse cu 18 la sută.

Locul II: Întreprinderea agricolă de stat Urziceni, județul Ialomița.

Locul III: Întreprinderea agricolă de stat Tîrgu Frumos, județul Iași.

ÎN DOMENIUL TRANSPORTURILOR FEROVIARE — DEPOURI DE CALE FERATĂ

Locul I: Depoul Fetești, județul Ialomița, cu 216,7 puncte.

Principalii indicatori de plan au fost depășiți cu: 3,1 la sută la volumul de transport, 5,6 la sută la productivitatea muncii, 2,9 la sută la greutatea medie brută a unui tren de marfă și 12,3 la sută la utilizarea mijloacelor de transport; au fost reduse cheltuielile totale planificate și consumul de combustibili și de energie electrică.

Locul II: Depoul Brașov.

Locul III: Depoul București — Triaj.

ÎN DOMENIUL APROVIZIONĂRII TEHNICO-MATERIALE

Locul I: Baza județeană de aprovizionare tehnico-materială Bacău, cu 903,4 puncte.

Principalii indicatori de plan au fost depășiți cu 9,9 la sută la volumul de desfacere prin depozit; unitatea a preluat și valorificat stocuri disponibile de la unități cu peste 40 la sută față de prevederile planului: s-au obținut depășiri însemnate de plan la beneficii; cheltuielile de circulație la 1 000 lei desfacere au fost reduse cu 4 la sută.

Locul II: Baza județeană de aprovizionare tehnico-materială Satu Mare.

Locul III: Baza județeană de aprovizionare tehnico-materială Neamț.

ÎN TRANSPORTUL LOCAL

Locul I: Întreprinderea județeană de transport local Tulcea, cu 1 301 puncte.

Principalii indicatori de plan au fost depășiți cu: 13 la sută la veniturile brute din activitatea de transport (călători și marfă) și cu 39 la sută la numărul călătorilor transportați; unitatea a obținut însemnate depășiri de plan la producția netă și la productivitatea muncii; cheltuielile totale planificate la 1 000 lei venituri au fost reduse cu 7 la sută, iar cele materiale cu 21 la sută; consumul de carburanți și energie electrică a fost diminuat cu 11 la sută.

Locul II: Întreprinderea județeană de transport local Brăila.

Locul III: Întreprinderea județeană de transport local Sibiu.

ÎN INDUSTRIA DE MAȘINI-UNELTE, ELECTROTEHNICII ȘI ELECTRONICII

Locul I: Centrala industrială de echipament special — București, cu 537,3 puncte.

Principalii indicatori de plan au fost depășiți cu: 7,6 la sută la producția netă, 8,2 la sută la productivitatea muncii, 4,4 la sută la producția marfă vîndută și încasată; unitatea a realizat însemnate depășiri de plan la export și beneficii; consumurile normate de materii prime și materiale au fost reduse cu 1,3 la sută, iar cele de energie electrică și combustibili cu 3,4 la sută.

Locul II: Centrala industrială de echipamente de telecomunicații și automatizări — București.

ÎN INDUSTRIA METALURGICĂ

Locul I: Centrala industrială de produse refractare — Brașov, cu 336,1 puncte.

Principalii indicatori de plan au fost depășiți cu: 12,3 la sută la producția netă, 9,3 la sută la productivitatea muncii, 5,8 la sută la producția marfă vîndută și încasată și 17,2 la sută la beneficii; cheltuielile totale planificate la 1 000 lei producție marfă au fost reduse cu 1,6 la sută, iar cele materiale cu 1,9 la sută.

ÎN INDUSTRIA CHIMICĂ

Locul I: Centrala industrială de utilaje și piese de schimb pentru industria chimică București, cu 837,8 puncte.

Principalii indicatori de plan au fost depășiți cu: 11,4 la sută la producția netă, 13 la sută la producția fizică, 7,7 la sută la producția-marfă vîndută și încasată, 6,8 la sută la productivitatea muncii; unitatea a obținut însemnate depășiri de plan la export și beneficii; cheltuielile totale planificate la 1 000 lei producție marfă au fost reduse, cu 3,2 la sută, iar cele materiale cu 5,1 la sută.

ÎN ECONOMIA FORESTIERĂ ȘI MATERIALE DE CONSTRUCȚII

Locul I: Centrala de utilaje și piese de schimb București, cu 529,5 puncte.

Principalii indicatori de plan au fost depășiți cu: 4,9 la sută la producția fizică, 2,3 la sută la producția netă, 2,6 la sută la productivitatea muncii, 1,6 la sută la producția marfă vîndută și încasata, 7,3 la sută la export, 3,2 la sută la beneficii și 4,5 la sută la livrările de mărfuri la fondul pieței; consumurile normate de materii prime și materiale au fost reduse cu 1 la sută, iar cele de energie electrică și combustibili cu 2,3 la sută.

ÎN INDUSTRIA UȘOARĂ

Locul I: Centrala industriei bumbacului București, cu 198,2 puncte.

Principalii indicatori de plan au fost depășiți cu: 0,3 la sută la producția netă și la productivitatea muncii, 5,4 la suta la livrările de mărfuri la fondul pieței, 2,2 la sută la export și a îndeplinit sarcina de plan la producția marfă vîndută și încasată; de asemenea, unitatea a redus, față de prevederile de plan, consumurile normate de materii prime și materiale, precum și pe cele de energie electrică și combustibili.

***) Indicatorii privind producția netă, productivitatea muncii, costurile de producție și beneficiile sînt calculați pe șase luni.**

Tinerețea patriei, libertatea patriei

(Urmare din pag. I)

vă meditație, despre tinerețea și libertatea patriei, a tuturor fiilor și fiicelor ei, fără deosebire de naționalitate, ctitorului noii și modernei Românii — tovarășul Nicolae Ceaușescu. Pentru că întiiul nostru președinte ne-a învățat și ne învață adevărul, unicul și irevocabilul sens al tinereții și libertății, ne dă pildă și îndemn pentru tot ceea ce putem și sta în puterea noastră să înfăptuim. Din gîndirea și din fapta secretarului general al partidului am înțeles și înțelegem permanent că a fi cu adevărat comunist și revoluționar, aceasta înseamnă a-ți dedica toată puterea gîndului și faptei, înălțării României socialiste pe culmi tot mai înalte de progres și bunăstare.

În gîndul și fapta noastră tinerească acest moment sărbătoresc al lui August 1982 este, deopotrivă, prilej de retrospectivă și de proiecte. În felul nostru, prin memoria directă sau de generație, am fost părtași și la bătăliile de lîngă Podul Băneasa sau de la Carei, am fost și sîntem legați de marile zidiri de la Salva-Vișeu, Agnita — Botorca, sau Bumbești — Livezeni, continuăm să fim și să rămînem ai acestei istorii de la care ne revendicăm. Niciodată însă nu vom uita faptul că ne-a fost dat printr-o istorică șansă a păși în viață în acea epocă luminoasă, de progres și împlinire, inaugurată de Congresul al IX-lea al partidului, epocă ce pe drept se numește „Epoca Nicolae Ceaușescu", epoca gîndirii și acțiunii revoluționare, adevărată și pilduitoare renaștere a unui popor care a suferit multe și de la mulți, dar nu a fost înfrînt niciodată. A unui popor care este hotărît să meargă umăr lîngă umăr alături de toate popoarele lumii, către viitorul luminos al omenirii.

Pășim, așadar, liberi, uniți, mîndri și demni într-un viitor care ne aparține și căruia îi aparținem. Este un viitor pe care ni-l descifrăm din marea carte de viață a istoriei naționale și sociale, este un viitor prezidat de o tinerețe fără egal ce trăiește glorios în partid, în viața societății noastre, și care luminează și înnobilează destinele noastre, ale tuturor.

Tinerețea patriei, libertatea patriei, demnitatea patriei, fericirea și măreția patriei ne aparțin. Să ne străduim, dar, a fi pe măsura înaltei investituri ce ne revine, să ducem mai departe ștafeta glorioasă a viitorului.

SPORT

AZI, DEBUT ÎN CAMPIONATUL NAȚIONAL DE RUGBI

O nouă ediție începe azi în campionatul național de rugbi. Ca și în anii precedenți, în divizia A vor participa 14 echipe. Anul acesta alături de echipele consacrate, au revenit în prima divizie a țării două vechi combatante: **Rapid** București și **Politehnica „16 Februarie"** din Cluj-Napoca.

Pentru etapa de astăzi, în Capitală, sînt programate două jocuri: **R. C. Grivița roșie — Rapid** (ora 9, teren Parcul copilului) și **R.C. Sportul studențesc — Știința Petroșani** (ora 10, teren Tei). În țară: **Politehnica Iași — Știința CEMIN Baia Mare, Farul Constanța — C.S.M. Sibiu, Gloria P.T.T. Arad — Steaua**. Partida **Universitatea — Dinamo** a fost amînată. Dinamoviștii, campionii țării, vor evolua totuși în fața publicului bucureștean, tot astăzi de la ora 18, pe terenul Parcul copilului avînd drept partener echipa Cambridge **University** (Anglia), aflată în turneu în țara noastră.

Cu speranța că vom asista la întîlniri de un bun nivel tehnic sîntem convinși că echipele din campionatul republican vor reuși să ridice mai sus ștacheta rugbiului românesc. **(GABRIEL FLOREA).**

● Au continuat meciurile turneului internațional feminin de tenis de la Montreal. Rezultate tehnice (turul 3): Virginia Ruzici — Catherine Tanvier 6—1, 6—1; Navratilova — Kohde 6—1, 6—3; Mandlikova — Collins — 6—1, 6—4; Pfaff — Jausovec 6—4, 6—2; Sukova — Fairbanks 1—6, 6—1, 7—5; Simmonds — Minter 7—5, 7—5.

● Turneul internațional masculin de handbal care are loc în orașul Doboj a programat meciurile zilei a doua. Steaua București a învins cu 23—17 pe Frendesborg Oslo. Alte rezultate: Ț.S.K.A. Moscova — Borac Banja Luka 19—13; Netelstadt Lubek — Metaloplastika Sabac 26—24; Sloga Doboj — Skovbacken Aarhus 16—12.

● Astăzi se vor desfășura întîlnirile celei de-a 4-a etape a campionatului diviziei A la fotbal. În Capitală, cu începere de la ora 18, se vor desfășura două partide: Dinamo — F.C. Bihor (stadion Dinamo) și Steaua — S.C. Bacău (Stadion Steaua). Iată întîlnirile din țară: Corvinul Hunedoara — F.C. Olt; Politehnica Timișoara — Politehnica Iași; Chimia Rm. Vîlcea — F.C. Argeș; F.C. Constanța — Jiul Petroșani; Petrolul Ploiești — Sportul Studențesc; F.C.M. Brașov — C.S. Tîrgoviște și Universitatea Craiova — A.S.A. Tg. Mureș.

Duminică, 22 august, jocurile campionatului de fotbal din cadrul diviziilor B și C se vor disputa cu începere de la ora 17.

● În noua și moderna sală „Dacia" din Buzău s-au încheiat vineri întrecerile competiției internaționale masculine de volei dotate cu „Trofeul Pietroasa — Buzău", primul loc revenind reprezentativei României (cu 5 victorii din tot atîtea partide), urmată de U.R.S.S. (B), R.D. Germană, Franța, Ungaria și R.F. Germania. În ultima zi, în meciul decisiv pentru desemnarea cîștigătoarei, voleibaliștii români au întrecut, după o partidă spectaculoasă, care a durat 2 ore și 10 minute, selecționata secundă a U.R.S.S., cu scorul de 3—1 (15—8, 15—13, 9—15, 17—15). S-au evidențiat în acest turneu, ce a constituit un bun prilej de verificare pentru apropiatele campionate mondiale, Dan Gîrleanu, Marius Căta-Chițiga, Petre Ionescu, Nicu Stoian și Florin Mina.

CUVÎNTAREA TOVARĂŞULUI NICOLAE CEAUŞESCU

(Urmare din pag. a II-a)

— şi tot ce putem face în plus să facem ca să asigurăm seminţele pentru anul viitor. Dar să mai fie revăzut şi la judeţe acest program. Să se propună îmbunătăţiri pentru a definitiva programul de producere în ţară a seminţelor pentru toate plantele, a materialului săditor, în general, inclusiv pentru plantele furajere. Începînd de anul viitor trebuie să ne asigurăm în întregime seminţele, să avem şi ca rezerve, şi chiar să producem seminţe şi material săditor pentru export. În privinţa aceasta va trebui ca Ministerul Agriculturii, Academia de Ştiinţe Agricole să lucreze, împreună cu C.N.S.T.-ul, pentru a asigura elaborarea unui program complet de cercetare şi de producere a seminţelor. Chiar şi astăzi, în consfătuire, cînd s-a vorbit de in, tovarăşii au spus că noi nu producem sămînţă de in. Atunci ce fel de cercetare avem? Cum putem să asigurăm în aceste condiţii o sămînţă corespunzătoare? Dar această situaţie nu e numai la in, ci şi la altele. Cercetarea noastră are un limbaj prea general: ameliorarea. Cred că trebuie să precizăm: e vorba de a produce noi soiuri de seminţe şi ameliorarea celor existente. Desigur, se porneşte de la ceea ce există, dar noi trebuie să producem noi soiuri de seminţe, noi hibrizi, noi plante, un nou material săditor — şi viticol şi pomicol, şi în toate domeniile! Avem un număr mare de oameni — aproape 8 000 — în cercetarea agricolă. Trebuie să-i punem să lucreze pe domenii, pe grupe de probleme — şi să soluţionăm rapid problema producerii seminţelor şi materialului săditor de înaltă productivitate, rezistent la boli, la tot ceea ce se cere. Dacă nu facem aceasta — înseamnă că nu facem cercetare, facem acţiune de înmulţire a seminţelor! Trebuie, în mod hotărît, să angajăm şi institutele de învăţămînt în această activitate. Este o ruşine pentru Timişoara, care are un vechi institut agricol, să se prezinte cu recolta de grîu din acest an; tot aşa este o ruşine pentru Iaşi, pentru Cluj, — şi ele cu institute agricole vechi — unde recoltele sînt cu mult sub posibilităţi. Ce fel de activitate desfăşoară institutele de învăţămînt şi staţiunile de cercetare care există în aceste zone? Ce fel de legare a cercetării, a învăţămîntului cu producţia se realizează acolo? De aceea, se impune să revedem şi activitatea institutelor de învăţămînt. În general, este necesar să ne ocupăm mult mai serios de problemele cercetării agricole, de rezultatele din cercetarea agricolă. Avem o forţă puternică: avem, în cîteva domenii, rezultate bune, dar sîntem încă rămaşi în urmă, se lucrează încet. Nu ne putem mulţumi numai cu cîteva noi soiuri de plante.

Consider că pentru înfăptuirea programului în agricultură, a hotărîrilor Congresului al XII-lea, a revoluţiei agrare, trebuie să punem ordine în cercetare, în activitatea din învăţămîntul superior legată de cercetare, dar şi în pregătirea cadrelor. Trebuie să facem aceasta acum, din anul acesta! Ministerul Agriculturii trebuie să exercite un control temeinic şi permanent asupra activităţii de cercetare. Consiliul de Miniştri, C.N.S.T.-ul trebuie să pună ordine în acest domeniu care este un domeniu foarte important, hotărîtor pentru obţinerea unei schimbări radicale în agricultura din România.

Tovarăşi,

În acest an a ieşit în evidenţă o serie de lipsuri serioase în pregătirea cadrelor, a mecanizatorilor, a zootehniştilor, în general a lucrătorilor din agricultură — şi aş putea spune chiar unele lipsuri în desfăşurarea învăţămîntului superior agricol, în pregătirea inginerilor agronomi. Întîlnim jos, în unităţi, ingineri, zootehnişti care nu cunosc problemele agriculturii de azi. Or, ce fel de agricultură bazată pe cuceririle ştiinţei se poate realiza, cînd specialistul care a terminat facultatea nu cunoaşte problemele agriculturii? Trebuie să revedem complet, în următoarele zile, programele institutelor de învăţămînt. Obligatoriu trebuie să le legăm de programele dezvoltării agriculturii. Pregătirea trebuie să răspundă cerinţelor şi condiţiilor de muncă din agricultura noastră. Acelaşi lucru este valabil şi pentru şcolile agricole. Trebuie să revedem şcolile de mecanizatori. Am impresia că a slăbit pregătirea mecanizatorilor agricoli. Trebuie să revenim la şcolile profesionale de mecanizatori, să se înveţe meserie! Am transformat aceste şcoli, cu tot felul de denumiri — licee agricole, agrotehnice şi nu ştiu ce alte denumiri — dar numai mecanizatori nu pregătim. Noi avem nevoie de lucrători de înaltă calificare în agricultură, începînd cu mecanizatorul; avem nevoie de zootehnişti care să ştie să crească animalele, şi, desigur, tot ce se cere: să ştie să folosească şi maşinile, şi mulsul mecanic, şi tot ce-i necesar. Trebuie să facem această pregătire, pentru că a slăbit exigenţa şi nivelul de calificare a muncitorilor şi specialiştilor din agricultură. Trebuie să revedem aceasta încă din toamna acestui an — şi să luăm măsuri, să punem ordine în pregătirea cadrelor.

Toţi mecanizatorii, şcolile de mecanizatori trebuie să fie sub conducerea directă a Ministerului Agriculturii; ei se angajează de staţiune, aşa cum era practica, şi cu contract în staţiune, dar obligaţiile şi sarcinile Ministerului Învăţămîntului de a asigura conducerea generală, de a controla, trebuie să rămînă, însă nu rupînd şcoala de staţiune, nu rupînd şcoala de producţie şi trimiţîndu-i din cînd în cînd să facă practică. Practica trebuie să fie de dimineaţa pînă seara, în fiecare zi! Problema pregătirii cadrelor este hotărîtoare. M-am referit la acestea, dar noi trebuie să revedem, în general, ridicarea nivelului de pregătire profesională a ţărănimii, a lucrătorilor din agricultură. Trebuie să revedem programele, să stabilim un sistem mai bun, ţinînd seama de experienţa de pînă acum, pentru a asigura ridicarea nivelului de calificare a muncitorilor din agricultură, a tuturor muncitorilor agricoli.

Se impun măsuri pentru a asigura o mai bună stabilitate a cadrelor. Să aplicăm măsurile stabilite privind inginerii şi specialiştii, care trebuie să trăiască în unităţi, în localităţile şi cît mai aproape de unităţile unde lucrează. Nu numai în localitate, dar lîngă unitate, pentru că trebuie să fie permanent acolo. Trebuie să stabilizăm pe mecanizatori şi pe zootehnişti. Să aplicăm ferm măsurile de cointeresare materială şi de cointeresare morală stabilite. Cred că va trebui să trecem cu hotărîre la aplicarea cerinţei ca specialistul agricol să fie mai strîns legat de producţie, ca veniturile lor să fie garantate în raport de producţia realizată. Dealtfel, în perfecţionarea noului mecanism economic avem în vedere tocmai să legăm şi mai strîns veniturile oamenilor muncii de rezultatele producţiei. Mulţi consideră că dacă au 80 la sută din venit garantat, mai primesc ceva din cooperativă în natură, nu mai trebuie să-şi bată capul să realizeze producţia. Oricine trebuie să ştie că dacă nu s-a realizat producţia, nu are de unde să primească 80 la sută. A realizat producţia numai 30 la sută, va primi 30 la sută. Nimeni nu-i poate garanta nimănui, venit fără muncă. Îi asigurăm loc de muncă, îi asigurăm tot ce este necesar, dar să se apuce să muncească. Şi, dînd producţie, poate cîştiga nu retribuţia, ci mai mult, de cîteva ori în plus, dacă lucrează bine. Dar trebuie să producă, aşa cum prevede legea. Trebuie să trecem cu hotărîre la aplicarea acestui principiu.

Mă refer la toate acestea pentru că realizarea măsurilor pentru acest an şi pentru anul viitor cer să punem ordine în toate domeniile de activitate. Acestea sînt probleme hotărîtoare pentru buna organizare, pentru efectuarea la timp a lucrărilor, pentru întărirea disciplinei, pentru ordine, pentru a obţine anul viitor o recoltă în conformitate cu prevederile planului, o recoltă mai mare de 1 000 de kg pe locuitor. Practic, trebuie să ajungem, încă anul viitor, la o recoltă de 1 200 de kg pe locuitor.

Tovarăşi,

Acţionînd pentru realizarea în întregime a lucrărilor de strîngerea recoltei, de însămînţări, a tuturor lucrărilor din agricultură, trebuie să urmărim realizarea fondului de produse agricole, atît pentru asigurarea autoaprovizionării, cît şi pentru fondul de stat, precum şi pentru alte necesităţi ale statului, inclusiv exportul. Vreau să atrag atenţia că, în ultimii 5—6 ani, soldul între import şi export a fost negativ. Am importat mai multe produse agricole decît am exportat, ceea ce este cu totul negativ şi inadmisibil. Desigur, anul acesta nu vom mai importa produse agricole — şi sperăm că nu va mai fi nici un an în care să mai fim nevoiţi să importăm produse agricole. Trebuie să facem ca soldul între import şi export să fie în favoarea veniturilor din export, ţinînd seama de necesităţile dezvoltării generale a statului nostru, de contribuţia pe care agricultura trebuie să o aducă la înfăptuirea programului de făurire a societăţii socialiste multilateral dezvoltate, de ridicare a nivelului de trai material şi spiritual al poporului.

Iată de ce, trebuie să acordăm atenţia corespunzătoare şi să urmărim zilnic realizarea producţiei, strîngerea ei, dar şi realizarea fondului de consum şi a fondului de stat de produse agricole. Trebuie să se pună capăt unor manifestări din cîteva judeţe, care, nerealizînd producţia, au consumat mai mult decît era prevăzut în plan în condiţiile realizării în întregime a producţiei. Aceasta este o încălcare gravă a disciplinei de stat, a programului de autoaprovizionare — şi trebuie să intrăm cu desăvîrşire în normal. Prevederile sînt foarte clare, consumul nu poate fi mai mare decît se realizează producţia, şi nimeni nu trebuie să abuzeze, să reţină sau să consume mai mult decît este prevăzut în program şi decît s-a realizat producţia. În această privinţă Ministerul Agriculturii, Departamentul Industriei Alimentare, organele de stat centrale au obligaţia să exercite controlul permanent şi să asigure respectarea întocmai a prevederilor legii şi programului de autoaprovizionare. Acolo unde se depăşeşte producţia — aşa cum prevede programul, cum prevede legea — se va putea asigura, în mod organizat, şi consumul suplimentar.

Atrag atenţia asupra faptului că pe teritoriul unor judeţe se află unele unităţi agroalimentare destinate numai fondului de stat sau exportului — şi ele nu trebuie incluse deloc în fondul de autoaprovizionare, nu pot fi luate în calcul la realizarea planului de autoaprovizionare. Conducerea Ministerului Agriculturii a încălcat legea, nu le-a defalcat aşa cum prevede legea şi programul. Trebuie ca imediat, pînă la 1 septembrie, să fie trecute toate aceste unităţi sub controlul Departamentului, al sectorului care se ocupă de export — şi nimeni nu se poate prevala de faptul că ele sînt pe teritoriul judeţului pentru a le încadra în fondul de autoaprovizionare. Acelaşi lucru este valabil şi pentru alte unităţi ale industriei alimentare, de conserve şi altele. Deci, este necesar să se ia măsuri hotărîte, să fie puse de acord prevederile programului de autoaprovizionare pe fiecare judeţ cu producţiile stabilite, cu realizarea producţiei, cu realizarea fondului de consum, în raport cu producţia şi celelalte obligaţii către fondul de stat.

Trebuie să acordăm toată atenţia realizării programului de bună aprovizionare. Dealtfel, tot ce facem în agricultură este îndreptat spre aceasta. Trebuie să ne ocupăm foarte serios acum de pregătirea bună pentru iarnă. Să intrăm în iarnă cu rezervele necesare la toate culturile, pentru a avea o bună aprovizionare. Să luăm însă toate măsurile pentru a asigura producţia stabilită. Consider cu totul inadmisibilă poziţia conducerii Ministerului Agriculturii şi poziţia unor judeţe care n-au realizat însămînţările de legume în cultura a doua, nu s-au realizat 30 000 de hectare de tomate. Dacă am lua numai 20 000 de kg la ha, sau numai 15 000 kg, — ceea ce înseamnă o producţie slabă — şi tot ar însemna 450 000 pînă la 600 000 tone de tomate. Aceasta înseamnă nerealizarea de către minister a programului! Pot fi aduse justificări de orice fel. Tovarăşii ne declară aici că au sămînţă în plus. Atunci de ce n-au însămînţat? Spre deosebire de alţi ani, anul acesta au fost condiţii minunate. În toată luna iulie a plouat, au fost chiar prea multe ploi, la un moment dat. Deci nu lipsa de precipitaţii poate fi invocată pentru nerealizarea acestor culturi, ci lipsa de răspundere, care trebuie lichidată cu desăvîrşire. De ce insist, tovarăşi? Pentru că avem un an bun. Îi rog şi pe primii secretari, Ministerul Comerţului, organele centrale, guvernul să se ocupe serios de realizarea programelor stabilite, încît să asigurăm buna aprovizionare. Noi nu putem să justificăm, să spunem oamenilor că un adjunct de ministru sau un director, sau nu ştiu în ce judeţ tovarăşii au considerat că nu mai trebuie însămînţat. Cu asta, nu asigurăm hrana oamenilor. Trebuie să se înţeleagă odată că a lucra într-un sector sau altul în agricultură — dar în oricare sector — cere răspundere, cere urmărirea realizării programelor aşa cum sînt stabilite ele. Nu e pericolul să avem prea multe produse; chiar la legume nu există acest pericol. Este pericolul să nu avem produse agricole şi să nu asigurăm buna aprovizionare a populaţiei — şi acest lucru trebuie bine înţeles! Eu rog să nu se vină cu programul de aprovizionare, cum s-a venit acum un an, în decembrie. Pînă la 10 septembrie să se vină cu programul de aprovizionare pentru iarnă. De acum trebuie să asigurăm depozitarea, buna aprovizionare a populaţiei. Cu atît mai mult cu cît anul acesta avem o producţie bună şi trebuie să asigurăm o bună aprovizionare a populaţiei, precum şi satisfacerea necesităţilor industriei şi a altor cerinţe, inclusiv exportul.

După cum vedeţi, sînt multe probleme; nu le discutăm prima dată. Am insistat asupra unora pentru că, şi în acest an, s-a manifestat încă multe lipsuri care ne-au diminuat mult recolta. Cred că este timpul să se înţeleagă că trebuie să punem capăt oricăror justificări, oricăror calcule prin care să justificăm nerealizările. Toţi, şi organele de partid şi de stat, şi organele agricole au obligaţia să acţioneze pentru a realiza în cele mai bune condiţii planul de producţie. Comparaţia care s-a încercat să se facă ieri aici, că, faţă de trecut, avem producţii mai mari, nu are nici o valoare. Aceasta poate fi caracterizată ca o iresponsabilitate din partea acelora care vin cu asemenea justificări. Noi avem un plan de producţie; şi trebuie să pornim de la plan, nu comparînd cu trecutul! Noi ne-am propus să realizăm producţiile care ţin seama de posibilităţile şi de necesităţile de astăzi — iar organele agricole, consiliile populare, comitetele judeţene, Ministerul Agriculturii trebuie să ia măsuri pentru realizarea acestor producţii!

Trebuie să crească mai mult răspunderea Ministerului Agriculturii. Cu regret trebuie să spun că nu se simte încă suflul nou, nu se simte schimbarea care este necesară în conducerea Ministerului Agriculturii, creşterea spiritului de răspundere, pasiunea în muncă, hotărîrea de a asigura realizarea în întregime a programelor din agricultură.

Este necesar ca şi organele agricole judeţene să-şi schimbe stilul de muncă. Am întîrziat cu realizarea măsurilor de unificare a conducerii agriculturii în judeţe — şi trebuie s-o realizăm! Este prea multă dispersare, avem prea multe organisme, prea mulţi şefi şi nimeni nu răspunde la judeţ. Trebuie să realizăm un organism unic, cu o răspundere unică şi să întărim răspunderea jos, în unităţi. Avem prea mulţi oameni care fac hîrtii şi prea puţini care lucrează acolo unde se realizează producţia. Neapărat trebuie să punem ordine şi în activitatea conducerilor judeţene. Trebuie să crească răspunderea Întreprinderilor Agricole de Stat. Din păcate, în acest sector, lucrurile nu merg cum trebuie: producţiile nu ne pot mulţumi, iar în unele locuri sînt chiar mai mici decît în cooperative. Şi aici trebuie să acţionăm pentru creşterea disciplinei, a ordinii şi răspunderii, pentru ca realmente întreprinderile agricole de stat să se plaseze pe primul loc în buna organizare a producţiei, în ce priveşte nivelul producţiilor, calitatea întregii activităţi.

Sînt necesare, în continuare, măsuri pentru creşterea rolului cooperativelor agricole de producţie. Apare încă necesară desfiinţarea unor aşa-zise asociaţii care au dezorganizat producţia şi lucrează mai prost decît unităţile de bază. Trebuie rapid, în toamna acestui an, să lichidăm această stare de lucruri şi să facem ca unitatea agricolă, cooperativa de producţie să constituie baza organizării producţiei, în toate domeniile. Să întărim consiliile de conducere şi rolul adunărilor generale. Cooperatorii trebuie să ştie că sînt proprietarii, ei conduc cooperativa şi ei trebuie să aibă cuvîntul hotărîtor în tot ceea ce se întîmplă în cooperativă. Trebuie să facem totul, îmbunătăţind activitatea consiliilor unice agroindustriale, pentru ca ele să-şi îndeplinească în mai bune condiţii rolul lor în organizarea colaborării între unităţile din sector, în specializare, în exercitarea controlului şi în desfăşurarea activităţii de producţie.

Am vorbit de staţiunile de mecanizare; nu vreau să mai revin acum asupra lor. Este necesar, însă să acordăm multă atenţie problemelor din S.M.A.-uri, întăririi conducerii, a răspunderii, a disciplinei şi ordinii. Nu greşesc dacă spun că astăzi mai mult de 50 la sută din recoltă este hotărîtă de S.M.A.; cred că mai mult! Şi dacă S.M.A.-ul lucrează prost, înseamnă că şi recolta va fi proastă. Unde avem recolta bună, înseamnă că lucrează şi S.M.A.-ul bine. Pentru că, lucrările sînt mecanizate în întregime — mă refer la sectorul vegetal — hotărîtor este aceasta. De aceea, trebuie să acordăm mai multă atenţie atît cadrelor, cît şi conducerii, să ne ocupăm, zi de zi, de activitatea acestor sectoare. Munca de organizare a conducerii, răspunderea cadrelor de conducere, a consiliilor, a adunărilor generale este hotărîtoare pentru a asigura îndeplinirea în bune condiţii a sarcinilor din agricultură.

Se impun măsuri mai hotărîte în ce priveşte consiliile populare. Nu se poate spune că ele îşi îndeplinesc atribuţiunile prevăzute în lege — mai cu seamă consiliile populare comunale şi orăşeneşti. Ele trebuie să pună pe primul plan problemele producţiei agricole. Principala răspundere a consiliului popular comunal este producţia agricolă. Nu se realizează producţia agricolă, nu se poate spune că în comună este o conducere bună a consiliului popular sau o bună administrare a comunei. Este necesar ca şi consiliile judeţene să-şi îndeplinească rolul prevăzut prin lege, în efectuarea la timp a lucrărilor agricole şi în tot ceea ce este prevăzut — autogospodărirea, autoconducerea. Din acest punct de vedere, cred că am mers foarte departe, tovarăşi. Cred că sistemul nostru de autoconducere şi autogospodărire judeţean este foarte avansat. Am dat drepturi foarte mari judeţelor. Dar unii tovarăşi au înţeles să aibă numai avantaje; n-au înţeles că autoconducerea înseamnă răspunderea pentru buna gospodărire, pentru organizarea muncii, pentru conducerea activităţii. Şi cu aceasta trebuie să începem! Cînd vorbim de autoconducere, trebuie să vorbim de buna organizare şi conducere a activităţii economico-sociale, de realizare a producţiei, de organizare a gospodăririi, a aprovizionării şi aşa mai departe. A avea doar dreptul să ceri şi să consumi, aceasta nu este nici autoconducere, nici autoaprovizionare — asta este anarhie, nihilism, lipsă de răspundere!

Desigur, toate acestea pun probleme serioase în faţa organizaţiilor de partid, a comitetelor comunale, orăşeneşti şi judeţene de partid. În definitiv vorbim — şi pe drept cuvînt subliniem mereu — de rolul conducător al partidului în toate domeniile de activitate. Dar cum se manifestă aceasta, cînd s-au obţinut producţii mici? Desigur acolo unde sînt producţii bune, se pare că s-a lucrat bine şi nu putem decît să felicităm organizaţiile de partid, comitetele judeţene — chiar dacă criticăm unele lipsuri — dar nu putem să nu spunem că s-a lucrat bine. Dar ce putem spune acolo unde avem rezultatele slabe despre care s-a vorbit aici?! Ce se poate spune de acea organizaţie de partid judeţeană care a lăsat să se însămînţeze în decembrie?! Dar, unde a fost comitetul judeţean de partid?! Şi acest lucru nu este numai la Timiş, ci şi la alte judeţe.

Trebuie să înţelegem că este necesar să tragem toate învăţămintele şi pentru activitatea organizaţiilor de partid. Comitetele de partid comunale trebuie să analizeze, să conducă şi să unească toate forţele din comună pentru realizarea la timp a lucrărilor agricole. Prin lege este stabilit: toată lumea, în frunte cu primarul şi cu secretarul de partid trebuie să participe la lucrările agricole. Dacă sînt întîrziate lucrările agricole, şi şcoala se închide! Şi liceul — dacă este liceu în comună — şi acesta trebuie închis — şi toată lumea trebuie să meargă la lucrări agricole. Dacă e o fabrică în comună, şi fabrica s-o închidem două-trei zile — unde nu-i foc continuu — şi toată lumea să meargă să strîngem recolta. Dacă însămînţăm tîrziu, pierdem; dacă nu strîngem recolta, fiecare zi de întîrziere înseamnă pierderi. Trebuie să fie bine înţeles acest lucru, tovarăşi. Organizaţia de partid, consiliul popular au şi dreptul, dar şi obligaţia, să ia toate măsurile pentru a asigura desfăşurarea în bune condiţii a lucrărilor. Cu atît mai mult, comitetele judeţene de partid.

Este necesar să se dezbată cu activul de partid din agricultură, pînă jos, toate problemele legate de activitatea din acest an — şi de însămînţări şi de strîngerea recoltei şi de celelalte lucrări, să se stabilească măsuri concrete şi să fie urmărită operativ, zilnic, realizarea lor.

Desigur, se pare că şi la noi, la Comitetul Central trebuie mai multă operativitate, mai multă exigenţă în urmărirea şi în soluţionarea problemelor. Aşa cum este necesar ca şi la guvern problemele acestea să fie considerate ca probleme prioritare şi urmărite şi soluţionate zilnic, operativ, fiindcă aici orice amînare ne diminuează recolta şi influenţează negativ asupra întregii dezvoltări. Iată de ce, tovarăşi, trebuie să înţelegem că problemele agriculturii trebuie să constituie o preocupare permanentă şi din partea organelor centrale, a Consiliului de Miniştri, a organelor Comitetului Central, a Secretariatului, a secţiilor Comitetului Central şi, desigur, a celor care se ocupă direct, am spus şi repet, a Ministerului Agriculturii, a comuniştilor care lucrează în domeniul agriculturii.

Iată, tovarăşi, cîteva probleme pe care am vrut să le subliniez în încheierea consfătuirii de astăzi, exprimînd convingerea că se vor trage toate concluziile din activitatea din acest an, că vom pleca cu încrederea — bazîndu-ne pe ceea ce am obţinut anul acesta — că agricultura noastră are capacitatea să realizeze producţiile stabilite în plan şi chiar să le depăşească, că ceea ce am prevăzut pentru anul viitor putem nu numai să realizăm, dar chiar şi să depăşim, aplicînd cu fermitate învăţămintele din acest an, generalizînd ceea ce este bun şi înlăturînd cu hotărîre ceea ce este rău.

Dispunem şi în agricultură de forţele necesare: avem muncitori, avem ţărani care au demonstrat că pot obţine recolte mari — şi, de fapt, ei au realizat producţiile acestea. Şi vreau să subliniez, încă o dată, că anul acesta s-a lucrat, pe ansamblu, mai bine. A fost o participare bună la muncă şi trebuie să organizăm şi să întărim, în continuare, ordinea şi disciplina. Trebuie însă să facem totul şi să asigurăm ca tot ceea ce am obţinut în acest an să fie strîns şi depozitat corespunzător, să punem bazele temeinice pentru recolta din anul viitor.

Dispunem de tot ce e necesar. Avem organizaţii de partid puternice. Avem, iată, şi aici un activ de partid şi de stat puternic — de fapt toţi sînt comunişti, toţi fac parte din activul de partid. Folosind bine această forţă, putem avea convingerea că vom obţine în continuare rezultate bune în acest an, iar în anul viitor o recoltă mai bună decît în acest an, depăşind chiar prevederile planului.

Cu aceasta, tovarăşi, vă doresc spor la treabă! (Aplauze puternice, prelungite).

CONSFĂTUIRE DE LUCRU LA C.C. AL P.C.R.

(Urmare din pag. I)

tuirii obiectivelor noii revoluţii agrare, a sarcinilor importante ce stau în actualul cincinal şi în perspectivă în faţa agriculturii.

În cadrul consfătuirii au fost prezentate rapoarte privind rezultatele obţinute în îndeplinirea planului producţiei agricole şi îndeosebi în campania de recoltare. S-a relevat faptul că numeroase judeţe şi unităţi agricole au realizat producţii la hectar superioare celor de anul trecut la grîu, orz şi la alte culturi, ceea ce demonstrează că acolo unde s-a acţionat cu răspundere pentru buna organizare a producţiei şi a muncii, pentru folosirea integrală şi eficientă a fondului funciar, a bazei tehnico-materiale şi a forţei de muncă, pentru respectarea strictă a tehnologiilor s-au putut obţine rezultate bune, la nivelul cerinţelor actualei etape de dezvoltare a agriculturii noastre.

Totodată, s-a subliniat că producţiile mai mari obţinute în acest an au permis livrarea de cantităţi sporite la fondul de stat, asigurîndu-se o aprovizionare mai bună a populaţiei.

În legătură cu campania agricolă de toamnă, vorbitorii au arătat că, în această perioadă, paralel cu efectuarea lucrărilor de sezon, se acordă cea mai mare atenţie pregătirii tractoarelor şi maşinilor agricole, a celorlalte utilaje, a seminţelor şi materialului săditor necesar, creîndu-se condiţii ca strîngerea recoltei şi însămînţările de toamnă să se desfăşoare la termen şi fără pierderi.

Analizînd modul în care se desfăşoară activitatea pe şantierele de investiţii din agricultură, de dezvoltare şi modernizare a zootehniei, vorbitorii au prezentat măsurile luate pentru recuperarea restanţelor şi realizarea în întregime a obiectivelor stabilite.

În timpul dezbaterilor au ieşit în evidenţă şi o serie de lipsuri şi neajunsuri, faptul că încă un număr de unităţi agricole şi judeţe nu au îndeplinit planul producţiei agricole pe ansamblu sau la o seamă de culturi. Au fost analizate cauzele acestor stări de lucruri negative şi a fost criticată activitatea unor unităţi agricole de stat şi cooperatiste, a unor cadre de conducere şi specialişti, de la nivel central şi din judeţe, preocuparea insuficientă privind folosirea fondului funciar, creşterea potenţialului productiv al pămîntului, continua modernizare şi utilizarea integrală a bazei tehnico-materiale, respectarea tehnologiilor şi normelor agrotehnice, asigurarea calităţii seminţelor şi a densităţii plantelor, respectarea riguroasă a perioadei optime de însămînţări şi recoltări, a lucrărilor de întreţinere a culturilor.

În prima parte a lucrărilor de vineri dimineaţa, cadre de conducere din Ministerul Agriculturii şi Industriei Alimentare, primi secretari ai comitetelor judeţene de partid, directori ai direcţiilor generale judeţene pentru agricultură şi industria alimentară, specialişti, au răspuns la întrebările ridicate în timpul consfătuirii privind soluţionarea operativă a unor probleme legate de înfăptuirea în cele mai bune condiţii a sarcinilor de plan prevăzute pe anul în curs şi pe întregul cincinal, a programelor de autoconducere şi autoaprovizionare a populaţiei.

Participanţii la dezbateri au exprimat hotărîrea activului de partid şi de stat, a tuturor lucrătorilor de pe ogoare — muncitori, ţărani, cooperatori, specialişti, cercetători — de a acţiona energic pentru înfăptuirea exemplară a hotărîrilor adoptate de Congresul al XII-lea al partidului, a obiectivelor noii revoluţii agrare, pentru traducerea în fapte a orientărilor şi sarcinilor trasate şi cu acest prilej de tovarăşul Nicolae Ceauşescu.

În încheierea consfătuirii a luat cuvîntul tovarăşul **NICOLAE CEAUŞESCU**, secretar general al Partidului Comunist Român, preşedintele Republicii Socialiste România.

Cuvîntarea a fost urmărită cu deosebită atenţie de cei prezenţi şi subliniată cu vii aplauze.

Cuvîntarea se dă publicităţii.

PRIMIRE LA C.C. AL P.C.R.

Tovarăşul Emil Bobu, membru al Comitetului Politic Executiv, secretar al Comitetului Central al P.C.R., a primit delegaţia Uniunii Tineretului Socialist din R.P. Polonă, condusă de Jerzy Jaskiernia, preşedintele Consiliului Central al Organizaţiei.

Cu acest prilej au fost subliniate relaţiile de prietenie, de solidaritate şi strînsă colaborare multilaterală statornicite între Partidul Comunist Român şi Partidul Muncitoresc Unit Polonez, între cele două ţări şi popoare, în spiritul convorbirilor şi înţelegerilor dintre tovarăşul Nicolae Ceauşescu, secretar general al Partidului Comunist Român, preşedintele Republicii Socialiste România şi tovarăşul Wojciech Jaruzelski, prim-secretar al Comitetului Central al Partidului Muncitoresc Unit Polonez.

De asemenea, au fost relevate relaţiile bune de colaborare bilaterală dintre Uniunea Tineretului Comunist din România şi Uniunea Tineretului Socialist din R.P. Polonă.

A fost de faţă Boleslaw Koperski, ambasador extraordinar şi plenipotenţiar al R.P. Polone la Bucureşti.

★ ★ ★

Cu prilejul vizitei, delegaţia de tineret poloneză a vizitat Întreprinderea de calculatoare electronice Bucureşti şi s-a întîlnit cu membri ai activului Uniunii Tineretului Comunist şi Uniunii Asociaţiilor Studenţilor Comunişti din Capitală.

La Comitetul Central al U.T.C. a fost semnat protocolul de colaborare între Uniunea Tineretului Comunist din Republica Socialistă România şi Uniunea Tineretului Socialist din R.P. Polonă, pe anii 1982—1983.

AGENDA

Vineri seara a părăsit Capitala, îndreptîndu-se spre patrie, tovarăşul Kim Ir, membru al Prezidiului Biroului Politic al Comitetului Central al Partidului Muncii din Coreea, vicepreşedinte al R.P.D. Coreene, care s-a aflat la odihnă şi tratament în ţara noastră.

La plecare, oaspetele a fost salutat de tovarăşul Petru Enache, membru supleant al Comitetului Politic Executiv, secretar al C.C. al P.C.R., vicepreşedinte al Consiliului de Stat.

Au fost de faţă Sin In Ha, ambasadorul R.P.D. Coreene la Bucureşti, membri ai ambasadei.

MANIFESTĂRI POLITICO-EDUCATIVE DEDICATE ZILEI DE 23 AUGUST

În Capitală au continuat să se desfăşoare, vineri, ample manifestări politico-educative dedicate marii noastre sărbători naţionale — ziua de 23 August.

La clubul Întreprinderii de utilaj chimic „Griviţa Roşie", numeroşi oameni ai muncii au participat la dezbaterea cu tema „Formarea omului nou — obiectivul central al politicii Partidului Comunist Român pentru edificarea societăţii socialiste multilateral dezvoltate". Comitetul municipal al femeilor a organizat un simpozion, intitulat „23 August şi emanciparea femeii în România", în cadrul căruia cadre didactice universitare au prezentat ample expuneri. „Sîntem urmaşii unui popor eroic", s-a intitulat acţiunea organizată la Muzeul de istorie al Republicii Socialiste România, manifestare care a reunit numeroşi pionieri şi şoimi ai patriei din sectorul 2. Tot în sectorul 2 a fost organizat, din iniţiativa Comitetului de partid, un simpozion avînd ca temă profundele semnificaţii ale memorabilului act istoric de la 23 August 1944. Au participat numeroşi activişti de partid şi de stat din sector, care s-au întîlnit cu foşti luptători în gărzile patriotice, cu combatanţi pe frontul antihitlerist şi istorici, care au înfăţişat fapte de eroism petrecute acum 38 de ani. La casa de cultură a sectorului 1 numeroşi cetăţeni, tineri şi vîrstnici, au audiat expunerea „Insurecţia naţională armată antifascistă şi antiimperialistă din August 1944 şi însemnătatea ei istorică".

Din bogata agendă a acestor manifestări menţionăm, de asemenea, expoziţia de artă plastică „August de lumină", organizată de Consiliul Pionierilor şi Şoimilor Patriei din sectorul 4, găzduită de cinematograful Cultural, precum şi ciclul de expuneri, în organizarea Comitetului U.T.C. al sectorului 6, avînd ca temă „1965—1982 epoca Nicolae Ceauşescu — 17 ani de istorie nouă, revoluţionară".

O nouă promoţie de absolvenţi ai Academiei Militare

Vineri dimineaţă a avut loc în Capitală festivitatea prilejuită de absolvirea Academiei Militare de către o nouă promoţie de ofiţeri de comandă, de stat major, activişti de partid, ingineri şi subingineri militari, precum şi de acordare a gradului de locotenent absolvenţilor subingineri şi elevilor care au promovat anul IV al facultăţilor tehnice şi de medicină militară.

Desfăşurată în climatul de puternică efervescenţă politică, de entuziastă muncă creatoare şi înaltă responsabilitate comunistă ce caracterizează aceste zile premergătoare sărbătoririi celei de-a 38-a aniversări a revoluţiei de eliberare socială şi naţională, antifascistă şi antiimperialistă din România, festivitatea s-a constituit într-o emoţionantă manifestare de dragoste şi recunoştinţă faţă de partid şi popor, faţă de cel mai iubit fiu al naţiunii, tovarăşul Nicolae Ceauşescu, secretar general al Partidului Comunist Român, preşedintele Republicii Socialiste România, comandantul suprem al forţelor noastre armate.

La solemnitate au luat parte general-locotenent Constantin Olteanu, ministrul apărării naţionale, membri ai consiliilor de conducere ale Ministerului Apărării Naţionale şi Ministerului de Interne.

Într-o atmosferă însufleţitoare, de puternică angajare, participanţii la festivitate au adresat o **telegramă tovarăşului NICOLAE CEAUŞESCU**, în care se spune: „În acest moment solemn, prilejuit de absolvirea Academiei Militare, noi, promoţia 1982, viitori comandanţi, ofiţeri de stat major, activişti de partid, ingineri şi subingineri militari, ne îndreptăm gîndurile cu nemărginită recunoştinţă către Partidul Comunist Român, conducătorul politic încercat al naţiunii noastre socialiste, către dumneavoastră, mult stimate tovarăşe Nicolae Ceauşescu, cel mai iubit fiu al poporului român, militant revoluţionar şi înflăcărat patriot, eminent conducător de partid şi de stat, personalitate proeminentă a epocii contemporane. Cu alese sentimente de dragoste şi respect, ne exprimăm profunda noastră gratitudine pentru contribuţia hotărîtoare pe care o aduceţi la fundamentarea şi înfăptuirea politicii partidului şi statului nostru, la întărirea capacităţii de apărare a patriei, la creşterea necontenită a prestigiului internaţional al României socialiste.

Vă raportăm, tovarăşe comandant suprem, că, pe timpul studiilor în cel mai înalt for de învăţămînt din armată, îndrumaţi cu grijă de comitetul şi organizaţiile de partid şi ale Uniunii Tineretului Comunist, de comandanţi şi cadrele didactice, ne-am îmbogăţit cunoştinţele militare şi politice, dobîndind deprinderile necesare organizării şi conducerii procesului de instruire şi educare a trupelor potrivit cerinţelor doctrinei militare naţionale, al cărei strălucit fondator sînteţi.

Urmîndu-vă fără preget luminosul dumneavoastră exemplu de muncă şi viaţă, ne angajăm solemn că vom consacra toate eforturile, întreaga noastră energie şi capacitate îndeplinirii neabătute a politicii interne şi externe a partidului şi statului nostru, ridicării capacităţii combative a unităţilor şi marilor unităţi, întăririi ordinii şi disciplinei militare, formării tinerilor ostaşi ca dîrji apărători ai marilor împliniri socialiste.

Conştienţi de înaltele răspunderi ce ne revin, sîntem ferm hotărîţi ca, în unităţile în care vom munci, să acţionăm cu pasiune comunistă şi înaltă competenţă pentru înfăptuirea ireproşabilă a sarcinilor reieşite din documentele Congresului al XII-lea al partidului, din magistrala dumneavoastră expunere rostită la Plenara lărgită a Comitetului Central al Partidului Comunist Român din iunie a.c., a obiectivelor cuprinse în Directiva privind pregătirea militară şi politică a armatei, pentru realizarea unei noi calităţi, superioare în toate domeniile vieţii şi activităţii ostăşeşti.

Vă asigurăm, mult stimate tovarăşe secretar general, că în posturile ce ne-au fost încredinţate, nu vom cunoaşte îndatorire mai înaltă decît slujirea cu credinţă a ţării, a partidului, a naţiunii noastre socialiste, că vom munci cu dăruire şi abnegaţie pentru a fi gata oricînd, la ordinul patriei, al dumneavoastră, tovarăşe comandant suprem, să apărăm cu fermitate, împreună cu întregul popor, cuceririle revoluţionare, libertatea, independenţa şi integritatea scumpei noastre patrii — Republica Socialistă România".

Din marea carte a istoriei noastre naţionale

EPOPEEA EROICĂ A LIBERTĂŢII

„Răsturnarea dictaturii militare-fasciste a dat un nou curs dezvoltării ţării noastre, a deschis calea înfăptuirii idealurilor de libertate şi dreptate socială pentru care au luptat veacuri de-a rîndul forţele cele mai înaintate ale poporului român."

NICOLAE CEAUŞESCU

MĂREŢUL ACT

Pentru noi, românii, ziua de 23 August 1944 se constituie ca unul dintre cele mai semnificative repere ale destinului nostru naţional. Acest loc de supremă onoare îi este rezervat de consecinţele excepţionale pe care le-a determinat în viaţa ţării, de faptul că a marcat în mod decisiv restructurarea esenţială a societăţii, opţiunile ei spre devenirea ascendentă. Este drept, din această perspectivă, să vorbim despre ziua de 23 August 1944 — ziua declanşării revoluţiei de eliberare naţională şi socială, antifascistă şi antiimperialistă în termenii pe care îi folosim atunci cînd vorbim, de pildă, despre formarea statului naţional în 1859, cucerirea independenţei depline în 1877, formarea statului naţional unitar în 1918. Această dimensiune cu totul aparte, pe care mărețul act petrecut acum 38 de ani a căpătat-o în conştiinţa şi existenţa poporului român, este demonstrată şi intemeiată şi pe marile virtuţi pe care la acel ceas de răscruce poporul, cei mai buni fii ai săi au ştiut să le probeze, aceleaşi virtuţi pe care înaintaşii de la Rovine, Călugăreni, Plevna, Mărăşti şi Mărăşeşti le-au afirmat spre o nepieritoare aducere aminte, putere de simbol şi mobilizator exemplu.

23 August 1944 — ca punct suprem de cotitură pe traiectul epopeii eroice a libertăţii României — se revendică implinirii, în planul premiselor, a ceea ce numim de justeţe a fi aspiraţiile şi idealurile perene ale poporului, cauzei luptei lui necurmate de-a lungul secolelor de zbuciumată şi tenace existenţă. 23 August 1944 s-a săvîrşit în numele acestor idealuri şi aspiraţii concentrate în cucerirea prin jertfă şi sacrificiu a dreptăţii şi libertăţii, prin salvgardarea fiinţei naţionale, din voinţa neclintită a unui viitor mai bun, mai fericit, demn, în care cei ce muncesc, poporul să fie, în sfîrşit, stăpîn pe sine, pe soarta sa.

Există, realitatea istorică o demonstrează cu deosebită pregnanţă, o legătură organică, am zice în linie dreaptă, între evenimentele petrecute în august 1944, după aceea, şi, perioada anterioară formînd deceniile delimitînd epoca interbelică. Ziua de 23 August finalizează un proces unitar marcat de nenumărate şi grele lupte revoluţionare, de eforturi care au avut drept ţintă binele ţării şi al poporului, interesele supreme ale României. Ca întotdeauna, cum se întîmplă în momentele vitale ale vieţii unui popor, autorul victoriei nu putea fi decît poporul însuşi. Acest lucru este valabil şi pentru victoria revoluţiei de eliberare naţională şi socială, antifascistă şi antiimperialistă. Poporul a fost cu adevărat autorul revoluţiei, avînd în comuniştii conducătorul pe care îl meritau, conducătorul chemat de istorie să organizeze şi să ducă la bun sfîrşit apeţa deplinei eliberări a patriei, opera deschiderii unor orizonturi noi, spre progres, spre bunăstare, spre independenţă.

Legătura care uneşte anul 1944 de ceea ce s-a întîmplat anterior este o legătură de ideal, de program de luptă. Este totodată şi o legătură umană, pentru că mulţi, foarte mulţi dintre eroii de la 23 August sînt aceiaşi care au înnobilat cu pasiunea lor revoluţionară, cu înflăcăratul patriotism, cu puterea dăruirii pentru cauzele înalte anii care au pregătit momentul de răscruce al destinului naţional. O dovedeşte faptul că aşteptările legate de eliberarea de sub dominaţia fascistă se aflau în prelungirea speranţelor, pe care clasa muncitoare, toţi oamenii de bună credinţă, progresişti, democraţi, patrioţi din ţara noastră, avîndu-i în frunte pe cei mai buni fii ai ţării — comuniştii, le-au afirmat răspicat în perioada de dinaintea războiului hitlerist, cît şi în timpul eroicei rezistenţe antifasciste. O dovedesc, de asemenea, radicalele transformări revoluţionare iniţiate imediat după victoria insurecţiei.

În conştiinţa celor care au săvîrşit şi desăvîrşit victoria din august 1944 eliberarea deplină a patriei se asocia indestructibil cu lupta îndelungată împotriva exploatării burghezo-moşiereşti, împotriva monopolurilor străine, a tuturor forţelor din afară care decenii la rînd ne-au spoliat avuţia naţională, ne-au jefuit şi sărăcit. În aceeaşi ordine, împotriva pericolului fascist şi de război, a forţelor externe care ameninţau integritatea teritorială, atentau la însăşi fiinţa ţării şi a neamului. A fost toată această luptă dusă în numele imperativelor istoriei, al drepturilor inalienabile la progres, libertate şi demnitate, al drepturilor celor ce muncesc de a fi stăpîni pe munca lor, de a trăi într-o ţară liberă şi demnă, prosperă.

Între argumentele de mare ecou ale acestei lupte neîncetate în care nenumăraţi fii ai ţării s-au angajat cu toată puterea lor de jertfă şi sacrificiu, de luptă patriotică şi revoluţionară, bătăliile purtate împotriva fascismului se înscriu la loc de cinste. Iar între ele marea demonstraţie de la 1 mai 1939 ocupă un loc cu totul distinct, ea constituind unul dintre cele mai edificatoare fapte ale tinereţii revoluţionare a celui ce astăzi ne conduce partidul şi ţara, tovarăşul Nicolae Ceauşescu, aflat atunci în fruntea demonstranţilor, probîndu-şi în focul luptei revoluţionare înaltele virtuţi de luptător şi conducător revoluţionar, afirmîndu-se prin cutezanţă, prin tenacitate, prin înflăcărat patriotism, prin capacitatea de a organiza şi conduce masele.

Cheia succesului revoluţiei de eliberare naţională şi socială, antifascistă şi antiimperialistă a fost realizarea frontului unic al forţelor revoluţionare, democrate, progresiste, patriotice, obiectiv pentru atingerea căruia comuniştii au luptat neîncetat, lor datorîndu-se îndeplinirea lui şi, ca atare, succesul istoricului act de la 23 August. A fost un succes care a marcat un început. Începutul unei epoci noi, ce avea să se înscrie în multimilenara noastră existenţă ca cea mai fertilă, cea mai rodnică — epoca marilor împliniri revoluţionare comuniste.

Semnificaţia zilei de 23 August este dată nu numai de faptul că ea a încununat un îndelungat proces, dar şi de faptul că a iniţiat un altul, ambele înscriindu-se ca un flux continuu pe magistrala libertăţii noastre depline. Forţa catalizatoare a fost şi acum partidul comunist, sub impulsul său, la chemările sale neobosite şi înflăcărate răspunzînd masele de oameni ai muncii, toţi cei care au înţeles că interesele vitale ale ţării cer transformarea radicală a societăţii. Ca urmare, lupta revoluţionară din perioada imediat următoare a fost marcată de participarea întregului popor la susţinerea frontului antifascist, pînă la eliberarea totală a teritoriului patriei, la zdrobirea definitivă a hitlerismului. Apoi, la democratizarea ţării, la instituirea primului guvern democrat revoluţionar din România, la refacerea economică, pînă la proclamarea Republicii — moment care inaugurează nemijlocit era socialistă din istoria noastră naţională.

Măreţia actului de la 23 August rezidă în schimbarea totală a destinului ţării, în faptul că a asigurat temeliile progresului ei general, instituind poporul în drepturile lui suverane, de stăpîn pe soarta sa, în patria sa, declanşînd amplul proces de ridicare a patriei pe culmi mereu mai înalte de progres şi civilizaţie, de construire a României libere şi demne de astăzi, în care trăim noi, continuatori direcţi şi fideli ai mesajului eroic şi nepieritor pe care îl cuprinde glorioasul eveniment petrecut cu 38 de ani în urmă şi în virtutea căruia sîntem ceea ce sîntem astăzi — liberi şi demni într-o ţară liberă şi demnă, muncind pentru propria noastră bunăstare şi fericire, cu sentimentul datoriei împlinite.

Pagină realizată de **TRAIAN GÂNJU**

Cu arma în mînă, pînă la sacrificiul suprem

Una dintre paginile cele mai strălucite ale eroismului care ilustrează biografia actului de la 23 August 1944 a fost scrisă, cu siguranţă, de participarea totală şi deplină a armatei la desăvîrşirea procesului de recucerire a independenţei şi integrităţii patriei. A fost o participare în buna tradiţie a poporului nostru ale cărei rădăcini se regăsesc în toate marile momente ale istoriei noastre. Aşa cum s-a întîmplat în 1877, aşa cum s-a întîmplat în 1917 şi 1918, fiii ţării luptînd cu arma în mînă pentru cucerirea independenţei şi formarea statului naţional unitar.

Statisticile au reţinut numărul mare de jertfe pe care ostaşii români le-au dat pe fronturile luptei antihitleriste şi antifasciste, pe cîmpurile de bătălie ale patriei ca şi ale altor ţări care au marcat drumul glorios al eroismului românesc pînă la zdrobirea definitivă a hitlerismului. Cu o tenacitate pe care nu o putea inspira decît netărmurita dragoste faţă de patrie şi pămîntul străbun, cu o încredere neclintită pe care nu o putea inspira decît ataşamentul total faţă de cauza libertăţii şi independenţei patriei, tinerii îmbrăcaţi în uniformă militară au ştiut să fie prezenţi cu demnitate şi onoare la chemarea ţării şi a istoriei punîndu-şi semnăturile de suflet şi inimă pe frontispiciul libertăţii a cărei posibilitate a izvorît din actul de la 23 August 1944.

A fost o participare românească care a legitimat contribuţia pe care noi am dat-o cauzei libertăţii tuturor popoarelor, România înscriindu-se printre ţările care au adus contribuţiile cele mai însemnate la înfrîngerea duşmanului fascist. Am luptat atunci mai întîi pentru noi înşine, dar în acelaşi timp pentru triumful marilor aspiraţii ale tuturor popoarelor, ale umanităţii, pentru pace, pentru dreptul fiecărui popor la independenţă, împotriva războiului, a barbariei. Pentru o lume mai bună şi mai dreaptă, o lume în care fiecare popor să fie stăpîn pe el însuşi, să se bucure de respectul demnităţii, onoarei, fiinţei lui, respectînd demnitatea şi libertatea tuturor popoarelor. Se regăsesc aceste înalte raţiuni care au mobilizat poporul român în lupta dusă cu aproape patru decenii în urmă în tot ceea ce am făcut de atunci încoace, în ceea ce facem astăzi, înălţînd edificiul socialismului în România, asigurînd noi şi superioare temeiuri afirmării României în lume ca o prezenţă activă, bastion al păcii şi independenţei popoarelor, luptătoare fără preget pentru o lume a muncii paşnice, a creaţiei, în interesul omului, a tuturor oamenilor de pretutindeni. Între argumentele care validează perseverenţa şi amplitudinea excepţională a acestui efort, sacrificiile pe care le-am făcut în lupta antifascistă şi antihitleristă constituie unul dintre cele mai elocvente.

Tînăra generaţie a fost la datorie

Un singur ţel, o singură voinţă

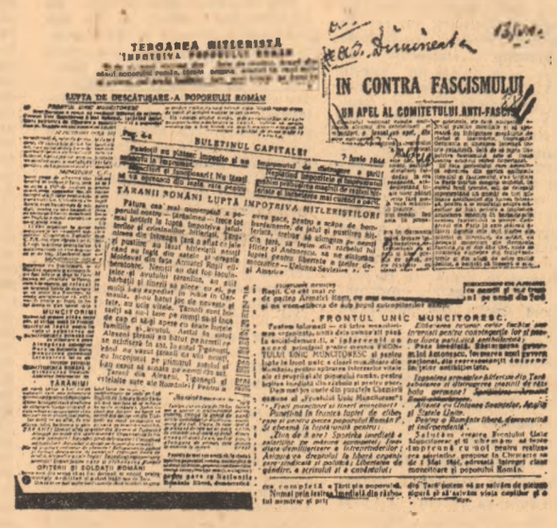

În numele omului, împotriva barbariei

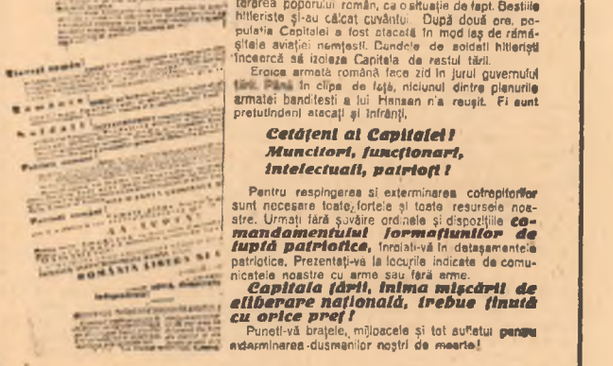

TOTUL PENTRU PATRIE

Vestea răsturnării dictaturii militaro-fasciste, a declanşării insurecţiei naţionale a stîrnit în întreaga ţară un entuziasm de nedescris. Era ca o descătuşare aşteptată şi sperată după ani grei de teroare şi război, ani plătiţi cu suferinţe care au pus sub semnul întrebării însăşi soarta ţării. Toţi oamenii de bine, toţi cei care credeau în libertatea ţării, în drepturile ei suverane, în viitorul său, au ştiut că această fericită schimbare i-a găsit printre autorii săi pe comuniştii, pe cei care neîncetat au chemat la luptă, la stringerea rîndurilor în vederea pregătirii victoriei repurtate la 23 August 1944. Acea zi a fost ca o chemare pe care comuniştii, din înalta lor conştiinţă patriotică şi din adîncul simţ al istoriei, au adresat-o tuturor fiilor României. Răspunsul acestora a venit prompt şi el s-a exprimat în mod excepţional în angajarea plenară pe frontul continuării războiului antihitlerist, al grelelor bătălii pentru eliberarea teritoriului patriei, pînă la victoria finală.

Atunci, ţara a format un singur front. Cu arma în mînă, dar şi la locurile de muncă, pentru sprijinirea celor care în linia întîi dădeau tributul suprem al vieţii pentru cauza naţională. Mărturie stau hărnicia şi abnegaţia cu care muncitorii, ţăranii, tineri şi mai vîrstnici, bărbaţi şi femei, fără deosebire de naţionalitate, în fabrici şi pe ogoare, şi-au adus aportul la asigurarea frontului. Mărturie stau, de asemenea, angajamentul şi hotărîrea cu care mobilizate şi conduse de comuniştii, masele au participat la luptele duse împotriva elementelor fasciste, reacţionare, a tuturor acelora care se opuneau mersului istoriei, al necesităţii reorganizării din temelii a ţării, îndreptîndu-se spre o viaţă cu adevărat democratică, spre progres, spre un orizont nou.

Iar tinerii, în primele rînduri uteciştii au fost printre forţele cele mai dinamice, cele mai animate de spirit revoluţionar în apriga încleştare din acei ani. Este acesta un titlu de onoare al tinerelor generaţii din totdeauna de a fi prezente în clipele de mare însemnătate ale destinului ţării, punînd umărul, braţul şi mintea, alături de poporul căruia le aparţin, la zidirea pe temelii mai trainice a edificiului naţional.

Atunci, lozinca înflăcărată „Totul pentru front, totul pentru victorie" era de fapt îndemnul neobosit de a face totul pentru patrie, de a face totul pentru viitorul ei — viitorul pe care-l trăim astăzi, viitorul socialist şi comunist al României.

ECONOMIA ROMÂNEASCĂ LA PUTEREA ANULUI 1982

1944 1982
23 AUGUST

„Dacă comparăm situaţia României din 1938 — anul cu economia cea mai dezvoltată înaintea celui de-al II-lea război mondial — cu situaţia din 1980, putem constata cu mîndrie şi satisfacţie ce uriaşe realizări a obţinut poporul nostru într-o etapă istorică scurtă, în dezvoltarea economico-socială pe calea socialismului, a bunăstării şi fericirii întregii naţiuni."

NICOLAE CEAUŞESCU

38 de ani — o perioadă istorică scurtă în care România a parcurs mai multe etape în dezvoltarea sa economico-socială, aflîndu-se acum pe drumul societăţii socialiste multilateral dezvoltate. 38 de ani — o perioadă densă în fapte şi împliniri care au transformat România dintr-o ţară cu o industrie slab dezvoltată şi o agricultură înapoiată într-o ţară cu o industrie modernă, puternic dezvoltată şi o agricultură de înalt randament, într-un cuvînt cu o economie care a cunoscut şi cunoaşte ritmuri de creştere dintre cele mai înalte în lume. 38 de ani — o perioadă în care tot ceea ce s-a gîndit, tot ceea ce s-a făcut în această ţară a fost pus în slujba omului, a dezvoltării multilaterale a personalităţii sale, a creşterii nivelului său de trai material şi spiritual, purtînd pecetea politicii cutezătoare, ştiinţifice şi profund umaniste a partidului.

Cu deosebire în ultimii 17 ani, de cînd în fruntea partidului şi statului se află cel mai iubit fiu al ţării şi al poporului, eminentul om politic şi revoluţionarul înflăcărat, Nicolae Ceauşescu, economia, societatea românească au cunoscut transformări cu adevărat revoluţionare, mutaţii profunde care-şi pun puternic amprenta pe munca şi viaţa întregului popor, ale tinerei generaţii ce se manifestă pretutindeni acolo unde îşi desfăşoară activitatea ca o puternică forţă socială aflată permanent şi cu întregul său elan tineresc în prima linie de acţiune pe frontul muncii dedicate ridicării patriei pe culmi tot mai înalte de civilizaţie şi progres.

Argumentele concrete ale acestei realităţi le întîlnim la tot pasul, în fiecare judeţ, în fiecare localitate a ţării, în întreprinderi şi pe ogoare, în şcoli şi laboratoare. Cînd privim noua geografie economică a ţării, comparaţiile devin sugestive şi edificatoare nu numai pe o perioadă măsurată în generaţii, ci şi de la un an la altul. Pretutindeni pe cuprinsul ţării cresc, văzînd cu ochii, noi şi mari uzine, moderne laboratoare de cercetare iar rodul ogoarelor este mai frumos şi mai bogat de la un an la altul. Şi odată cu acestea se transformă în acelaşi ritm, cu aceeaşi forţă oraşele şi satele ţării, viaţa locuitorilor săi. Şi toate acestea luate laolaltă — fapte şi realizări mărete cu care pe bună dreptate ne mîndrim — definesc puterea economico-socială a României de azi. O putere care se exprimă, totodată, şi prin limbajul convingător al cifrelor care relevă, în perioada celor 38 de ani, multiplicarea pînă la ordinul zecilor a valorii unor indicatori de bază ai dezvoltării, precum producţia industrială sau venitul naţional. O putere care se exprimă în acelaşi timp prin uriaşa capacitate de a investi pentru progresul viitor al ţării şi, deopotrivă, pentru creşterea continuă a bunăstării materiale şi spirituale a oamenilor săi. O putere care se amplifică zi de zi, ceas de ceas, prin ceea ce creează şi clădesc toţi oamenii muncii, toţi tinerii patriei — români, maghiari, germani şi de alte naţionalităţi — urmînd neabătut, cu dăruire şi abnegaţie revoluţionară, partidul, în frunte cu secretarul său general, tovarăşul Nicolae Ceauşescu.

DINAMICA VENITULUI NAŢIONAL

(în procente)

De reţinut :

Cu un venit naţional pe locuitor de circa 100 dolari, România se afla în anul 1950 în grupa cea mai săracă a ţărilor în curs de dezvoltare. Azi ea se află în grupa a treia, de tranziţie spre stadiul de ţară mediu dezvoltată, cu un venit naţional de peste 1 500 dolari pe locuitor.

CHELTUIELILE SOCIAL-CULTURALE, FINANŢATE DE LA BUGETUL DE STAT

(în miliarde lei)

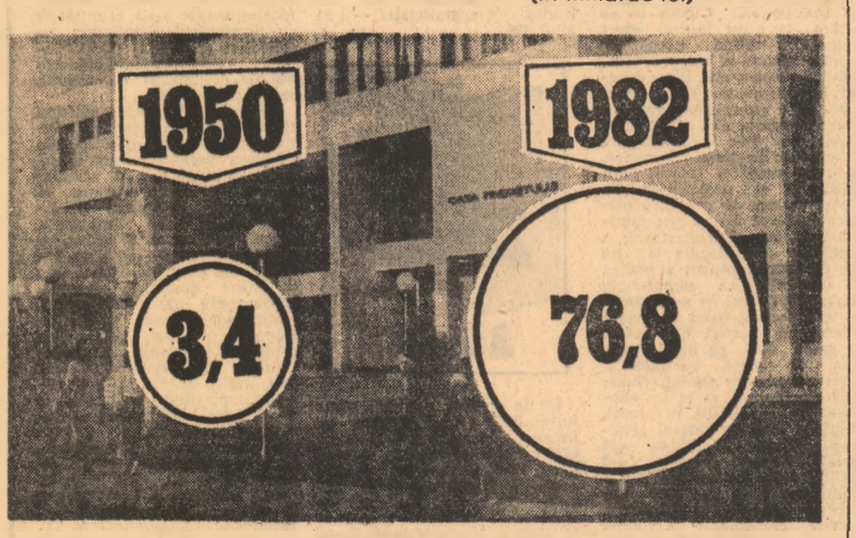

De reţinut :

În anul 1950 cheltuielile social-culturale de la bugetul de stat pe un locuitor erau de numai 211 lei. În anul 1965 ele se ridicau la 1 100 lei, pentru ca în 1982 să ajungă la peste 3 400 lei.

PUTEREA INDUSTRIALĂ PE LOCUITOR

sau cît produceam în anul 1938 şi cît producem acum pe locuitor la cîteva din principalele produse industriale :

- energie electrică : de la 72 kWh la 3 293 kWh ;
- cărbune extras – de la 181 kg la 1 955 kg ;
- gaz metan extras – de la 20 mc la 1 466 mc ;
- tractoare (bucăţi la 10 000 locuitori) – de la 2 bucăţi (1950) la 38 bucăţi ;
- fibre şi fire chimice – de la 0,1 kg la 11,8 kg ;
- ciment – de la 38 kg la 702 kg ;
- aparate de radio (la 1 000 locuitori) – de la 2 bucăţi (în 1950) la 31 bucăţi ;
- ţesături – de la 8 mp la 57 mp ;
- încălţăminte – de la 0.3 perechi la 5,4 perechi ;
- carne – de la 11 kg la 93,3 kg ;
- ulei comestibil – de la 1 kg la 14 kg ;
- zahăr – de la 6 kg la 38 kg.

CAPACITATEA DE A INVESTI, UN INDICATOR AL FORŢEI ECONOMICE

- 220,3 miliarde lei se investesc în acest an în economia naţională : de 35 de ori mai mult decît în anul 1950 ; de 3,5 ori mai mult decît în cincinalul 1951–1955 ; cu peste 20 miliarde lei mai mult decît în cincinalul 1961–1965.
- Faţă de media de 35 ori a creşterii volumului de investiţii în 1982 faţă de 1950, pe ansamblul economiei naţionale, în această perioadă creşteri mai mari s-au înregistrat în principalele ramuri ale producţiei materiale : de 43 ori în industrie, de 53 ori în agricultură.
- 800 de capacităţi industriale şi agrozootehnice mai importante vor fi puse în funcţiune în acest an, îmbogăţind şi diversificînd structura producţiei materiale realizate în fiecare judeţ şi fiecare localitate a ţării.

PRODUSE DE MARE TEHNICITATE, INEXISTENTE ÎN STATISTICILE DIN URMĂ CU 38 DE ANI

- În metalurgie : oţel de convertizor, oţel aliat, aluminiu primar şi aliaje de aluminiu etc.
- În construcţia de maşini : turbine cu aburi, maşini-unelte de prelucrare prin aşchiere, instalaţii de foraj complete, excavatoare, rulouri compresoare, rulmenţi etc.
- În industria chimică : îngrăşăminte chimice, fibre şi fire sintetice, metanol, fenol, materiale plastice, cauciuc sintetic, anvelope, detergenţi, coloranţi etc.
- Pentru dotarea transporturilor : locomotive electrice şi Diesel, vagoane de pasageri, autobuze, autocamioane, autoturisme, nave maritime, nave fluviale.
- Pentru agricultură : tractoare, pluguri pentru tractor, semănători pentru tractor, combine pentru recoltarea păioasele şi porumbului.
- Bunuri de uz casnic : aparate de radio, televizoare, maşini electrice de spălat rufe, frigidere, aspiratoare de praf, maşini de cusut.

REPERE ALE UNEI DEZVOLTĂRI DINAMICE, ÎN RITMURI ÎNALTE

Comparînd indicatorii economici realizaţi la sfîrşitul cincinalului trecut cu cei realizaţi în anul 1938, găsim argumentele unei dezvoltări economico-sociale rapide, ale saltului uriaş realizat de economia românească într-un timp istoric scurt :

- Populaţia ţării a crescut de 1,4 ori ;
- Numărul personalului muncitor a crescut de 5,2 ori ;
- Producţia globală industrială a crescut de 48 ori ;
- Producţia globală agricolă a crescut de 2,6 ori ;
- Venitul naţional şi produsul social au crescut de 14 ori.

DE LA O AGRICULTURĂ ÎNAPOIATĂ, LA O AGRICULTURĂ MODERNĂ, INTENSIVĂ

Transformarea exprimată de titlu este sugestiv argumentată dacă vom compara cîteva cifre ale anilor 1950 şi 1982 privitoare la baza materială a agriculturii şi la producţiile realizate în acest sector.

- În acest an agricultura va fi dotată cu 18 400 tractoare, – cu circa 4 700 mai multe decît totalul parcului de tractoare existente în 1950.
- 4 500 combine autopropulsate de recoltat cereale se vor adăuga în acest an zestrei materiale a agriculturii. În 1950 pe ogoarele ţării lucrau în total doar 44 astfel de combine
- Se vor amenaja pentru irigaţii 139 000 hectare, ceea ce înseamnă de aproape 3 ori mai mult decît întreaga suprafaţă amenajată existentă în 1950.
- În acest an agricultura va primi 1 802 mii tone îngrăşăminte chimice – de peste 300 ori mai mult decît a primit în 1950.
- Conform planului, producţia agricolă vegetală la cîteva dintre principalele culturi se situează în acest an astfel faţă de 1950 : la cereale boabe – 24 milioane tone faţă de 3,1 milioane tone ; la soia – 746 mii tone faţă de 5,6 mii tone ; la floarea-soarelui – 1 170 mii tone faţă de 213 mii tone ; la sfecla de zahăr – 8 960 mii tone faţă de 582 mii tone ; la legume de cîmp – 6 800 mii tone faţă de 1 120 mii tone.
- Producţia agricolă animală la cîteva din principalele produse se situează astfel în acest an faţă de 1950 : la carne în viu – 2 774 mii tone, faţă de 644 mii tone ; la lapte de vacă – 57 870 mii hl faţă de 18 930 hl ; la lînă – 40 100 tone faţă de 15 600 tone ; la ouă – 7 373 milioane bucăţi, faţă de 1 100 milioane bucăţi.

PENTRU OM, PENTRU BUNĂSTAREA LUI MATERIALĂ ŞI SPIRITUALĂ

În trei decenii de construcţie socialistă (1950–1980) :

- Numărul locurilor de muncă a sporit cu peste 5 milioane.
- Retribuţia medie nominală netă a personalului muncitor a crescut de la 330 lei la 2 238 lei lunar.
- Veniturile nominale nete ale ţărănimii au crescut de la 167 lei la aproximativ 1 400 lei lunar.
- S-au construit 4,6 milioane de locuinţe, ceea ce înseamnă că aproximativ 70 la sută din populaţia ţării beneficiază de locuinţe noi.
- Consumul alimentar pe un locuitor a crescut astfel : la carne de 3,7 ori, la lapte de 1,6 ori, la ouă de 4,5 ori, la zahăr de 4 ori, la legume de peste 2 ori.
- Durata medie de viaţă a crescut de la 42 ani (în 1932) la 70 de ani în perioada 1976–1980.

În anul 1982 :

- Fondul de retribuire al personalului muncitor va fi de 232,9 miliarde lei, asigurînd creşterea retribuţiei reale cu 1,5 la sută faţă de 1981
- Volumul total al desfacerilor de mărfuri cu amănuntul prin comerţul socialist va fi de 232,7 miliarde lei.
- Se vor da în folosinţă 198 000 locuinţe, din care 170 000 apartamente construite din fondurile statului.
- Pentru copiii şi tinerii ţării se vor da în folosinţă 7 835 locuri în grădiniţe, 18 430 locuri în internate, 1 680 locuri în cămine studenţeşti, 1 465 săli de clasă, spaţii de învăţămînt cu o suprafaţă de 92 975 mp în învăţămîntul superior.

Pagină realizată de VIRGIL SIMION

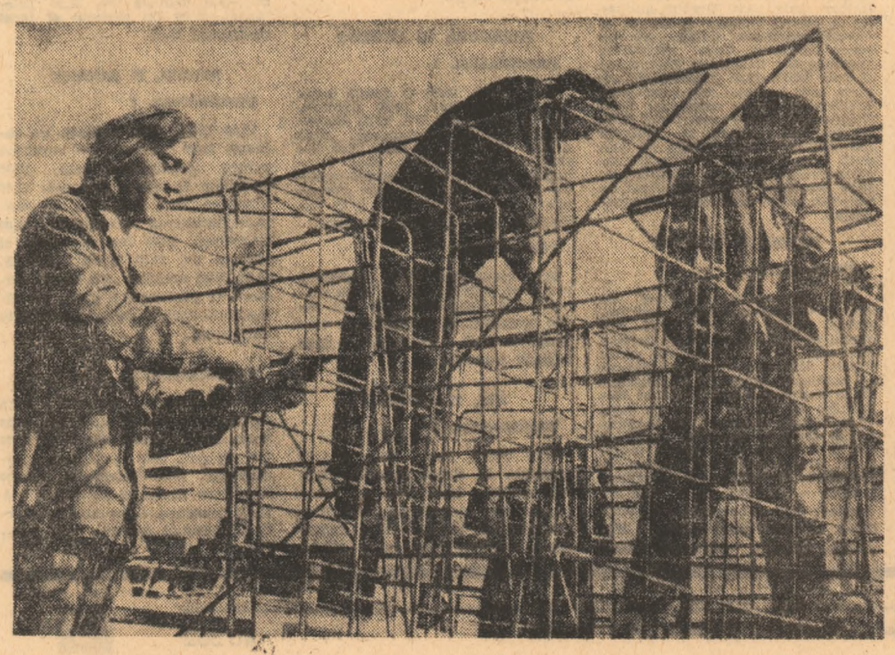

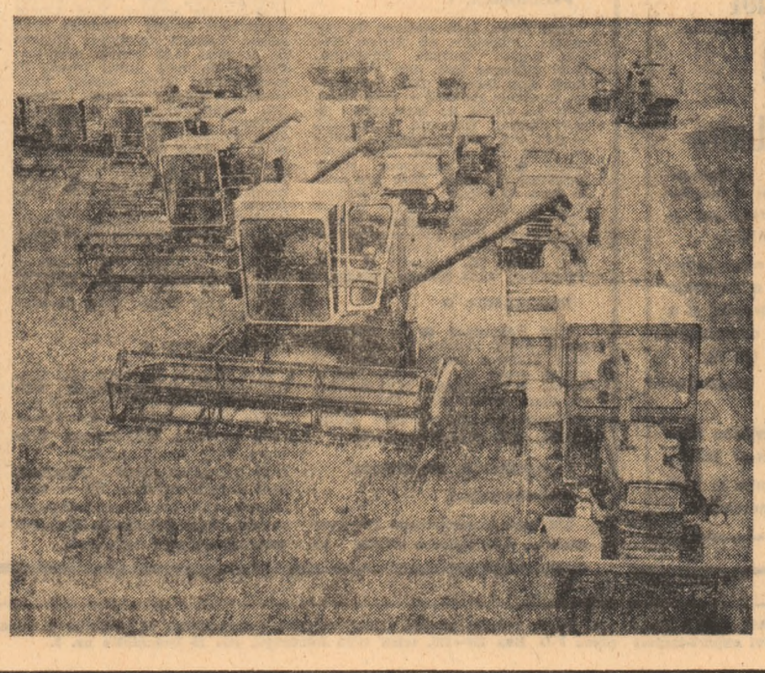

ROMANIA SOCIALISTA idei şi propuneri novatoare în viaţa internaţională

Viitorul tinerei generaţii — viitorul lumii

Preluînd, cu 38 de ani în urmă, cîrma destinelor patriei şi declanşînd vasta acţiune constructivă, revoluţionară, menită să anuleze handicapul creat poporului nostru de o istorie zbuciumată şi să ridice ţara pe treptele progresului şi civilizaţiei, Partidul Comunist Român a acordat de la bun început o deosebită grijă şi atenţie tinerei generaţii. Grijă şi atenţie permanente pentru asigurarea condiţiilor unei dezvoltări fizice şi intelectuale optime, pentru sănătatea şi instruirea, pentru calificarea profesională şi educaţia revoluţionară a copiilor şi tineretului, pentru asigurarea unui loc de muncă fiecărui tînăr, pentru accesul la cultură, pentru integrarea deplină, socială şi profesională. Cifrele ce se referă la acest imens efort material vizînd pregătirea pentru muncă şi viaţa a tineretului nostru sînt de-a dreptul impresionante. Ele ne sînt prea bine cunoscute pentru a mai fi înşirate aici drept mărturie, dar este suficient să comparăm România antebelică, în care peste o treime din populaţie era neştiutoare de carte, cu cea de azi, care asigură fiecărui fiu al său minimum 10 ani de şcolarizare, o calificare profesională şi un loc de muncă pentru a realiza la adevărata sa dimensiune progresul epocal ce s-a produs în anii socialismului în viaţa tineretului român. S-a vorbit în acest sens, pe bună dreptate, de grijă părintească. S-au petrecut nu numai schimbări cantitative, ci şi un adevărat salt calitativ, în locul, rolul şi statutul tinerei generaţii. Îndeosebi după cel de-al IX-lea Congres al P.C.R., cînd în fruntea partidului nostru a fost ales tovarăşul Nicolae Ceauşescu, care-şi desfăşurase o bună parte a activităţii sale revoluţionare în rindurile şi în fruntea Uniunii Tineretului Comunist, tînăra generaţie din România a efectuat, într-un mod şi mai accelerat, trecerea, extrem de importantă, de la obiect la subiect al dezvoltării, fiindu-i deschise porţile participării la întreaga viaţă economică, socială şi politică, inclusiv la conducerea societăţii, aşa încît se poate spune că tot ceea ce se construieşte în ţara noastră se realizează pentru tineret şi cu contribuţia directă, responsabilă a tineretului.

Acest salt este strîns legat de concepţia partidului nostru, a secretarului său general, tovarăşul Nicolae Ceauşescu, cu privire la tînăra generaţie, apreciată, după cum se ştie, ca uriaşă forţă a progresului în lumea contemporană. Pornind de la această concepţie generoasă, profund umanistă, în care aspectele naţionale se îmbină şi se înlănţuie, într-o strînsă legătură şi determinare reciprocă, cu cele internaţionale, preocuparea permanentă a partidului şi statului nostru pentru viitorul tinerei generaţii s-a manifestat din plin şi pe plan mondial. Mai precis, România este binecunoscută în lume, între altele, şi ca unul din cei mai importanţi şi consecvenţi promotori ai aspiraţiilor şi preocupărilor tinerei generaţii în cadrul organizaţiilor şi organismelor internaţionale. Ţării noastre îi revine chiar un rol de pionierat în acest domeniu, prima rezoluţie referitoare special la tineret a Adunării Generale a O.N.U. fiind cunoscuta „Declaraţie cu privire la promovarea în rîndurile tineretului a idealurilor de pace, respect reciproc şi înţelegere între popoare", adoptată — coincidenţă întîmplătoare, dar nu lipsită de semnificaţie — în anul 1965.

De la această istorică rezoluţie 2 037 (XX) şi pînă în prezent, România a fost autor sau coautor al tuturor rezoluţiilor forului mondial referitoare la tînăra generaţie, inclusiv la aceea deosebit de importantă privind marcarea în 1985 a Anului Internaţional al Tineretului. O recunoaştere a rolului deosebit al ţării noastre în promovarea la scară internaţională a problemelor şi intereselor specifice ale tinerei generaţii, în funcţia de preşedinte al Comitetului Consultativ al O.N.U. pentru pregătirea şi marcarea Anului Internaţional al Tineretului a fost ales reprezentantul României — tovarăşul Nicu Ceauşescu, secretar al C.C. al U.T.C.

Din toate aceste acţiuni şi iniţiative străbate ideea călăuzitoare că tineretul reprezentînd însuşi viitorul naţiunilor şi al omenirii, modul cum el este crescut şi instruit, pregătit şi educat nu poate fi indiferent nimănui — nici componentelor esenţiale ale societăţii naţionale, nici statelor, comunităţii internaţionale : că felul cum va arăta omenirea de mîine depinde în mare măsură de ceea ce se face acum pentru pregătirea şi educarea corespunzătoare a tinerei generaţii în spiritul păcii şi colaborării, al independenţei şi progresului tuturor naţiunilor. Şi că, drept urmare, tinerii din diferite ţări trebuie să înveţe de timpuriu, prin organizaţiile lor, să colaboreze, să identifice căile înţelegerii şi conlucrării echitabile, rodnice, reciproc avantajoase. Să menţionăm în această privinţă că aproape nu există document bilateral semnat de România, de tovarăşul Nicolae Ceauşescu, în care să nu fie prevăzută amplificarea contactelor, schimburilor şi relaţiilor pe linie de tineret, obiectiv nobil, a cărui materializare cade în sarcina organizaţiilor revoluţionare de tineret, studenţi şi copii din ţara noastră. Astfel, U.T.C., U.A.S.C.R., Organizaţia Naţională a Pionierilor şi Soimilor Patriei, ale căror legături internaţionale s-au multiplicat şi diversificat continuu, cu deosebire în ultimii 17 ani, întreţin în prezent relaţii cu peste 500 de organizaţii de tineret, studenţi şi copii.

Preocuparea pentru viitorul tinerei generaţii a ţării şi a întregii lumi reiese, dealtfel, din întreaga politică internă şi externă a partidului şi statului nostru. Din vastul program al construirii societăţii socialiste multilateral dezvoltate, vizînd propăşirea şi înflorirea naţiunii noastre — pe plan intern. Iar pe plan extern, din acţiunea dinamică, intensă, consecventă şi constructivă pentru soluţionarea justă, în interesul tuturor popoarelor, a marilor probleme ale umanităţii de care depinde în cel mai înalt grad însăşi împlinirea aspiraţiilor de bunăstare şi fericire ale tinerei generaţii : dezarmarea, în primul rînd dezarmarea nucleară, edificarea securităţii europene, soluţionarea pe cale paşnică, prin tratative, a conflictelor şi diferendelor dintre state, lichidarea subdezvoltării şi instaurarea unei noi ordini economice mondiale, democratizarea relaţiilor internaţionale — soluţionare posibilă numai prin întronarea fermă în relaţiile dintre toate statele a principiilor egalităţii depline în drepturi, respectării independenţei şi suveranităţii naţionale, neamestecului în treburile interne, avantajului reciproc, renunţării la forţă şi la ameninţarea cu forţa.

Străluciteie iniţiative de pace ale tovarăşului Nicolae Ceauşescu din cursul acestui ultim an, care s-au bucurat de un excepţional ecou internaţional şi la care tineretul român, alături de întregul nostru popor, a răspuns cu insufleţire şi entuziasm în cadrul marilor manifestaţii şi acţiuni de masă organizate în întreaga ţară reprezintă mărturia cea mai elocventă în această privinţă. Ele au subliniat, o dată în plus şi cu deosebită pregnanţă, grija şi preocuparea statornică a partidului şi statului nostru pentru viitorul tinerei generaţii, pentru viitorul omenirii.

BAZIL ŞTEFAN

Tovarăşul NICOLAE CEAUŞESCU, prieten şi îndrumător al tineretului

■ „Tineretul de pretutindeni păşeşte astăzi ca o uriaşă forţă a progresului, a democraţiei şi păcii".

■ „Tineretul nu mai doreşte să asiste pasiv la hotărîrea de către forţele reacţionare a propriului destin, la sacrificarea aspiraţiilor şi intereselor sale vitale. Tineretul doreşte să-şi spună cuvîntul asupra problemelor grave care confruntă astăzi omenirea, care frămîntă astăzi viaţa internaţională şi, mai ales, vrea să ia parte nemijlocită la jalonarea căilor de făurire a viitorului în care este chemat să trăiască şi să muncească".

■ „Voi, tinerii comunişti, urmînd neabătut politica partidului comunist, a României socialiste, aveţi datoria să acţionaţi cu toată fermitatea pentru întărirea solidarităţii şi colaborării cu tineretul din ţările socialiste, din toate statele lumii, manifestîndu-vă ca un detaşament de luptă pentru triumful raţiunii, pentru o lume mai dreaptă şi mai bună, pentru viaţă, pentru colaborare şi pace!"

■ „Pornind de la rolul tot mai important pe care tînăra generaţie îl are în rezolvarea marilor probleme care preocupă omenirea în prezent, ca şi în perspectivă, România a militat şi militează pentru dezvoltarea unei largi conlucrări între popoare, consacrate educării copiilor şi tineretului, formării lor în spiritul păcii şi colaborării".

■ „Dorinţa de a construi o lume în care oamenii să se bucure de deplin de roadele civilizaţiei moderne, să fie eliberaţi de perspectiva războaielor este sursa principală a mişcării contemporane a tineretului".

■ „Tineretul lumii este astăzi dornic de înnoiri în viaţa societăţii, de a se pune capăt vechii politici de inegalitate socială şi asuprire naţională, de a se asigura realizarea unei lumi mai bune, mai drepte — atît pe plan naţional, cît şi internaţional".

U.T.C. — U.A.S.C.R., gazda unor importante întîlniri de tineret

● Masa rotundă de la Snagov „Tineretul şi securitatea europeană".

● Seminarul internaţional „Studenţii şi securitatea europeană".

● Întîlnirea europeană a uniunilor naţionale studenţeşti.

● Seminarul european „Locul şi rolul tineretului în procesul dezvoltării sociale şi naţionale".

● Seminarul internaţional „Rolul şi contribuţia studenţilor la lichidarea fenomenului subdezvoltării".

● Masa rotundă „Tineretul anilor '80".

● Seminare bilaterale cu Mişcarea Panafricană a Tineretului, Mişcarea Internaţională a Tineretului şi Studenţilor pentru Naţiunile Unite, Uniunea Internaţională a Tineretului Democrat-Creştin etc.

● Întîlniri prieteneşti cu reprezentanţi ai tineretului din U.R.S.S., R.D.G., Iugoslavia, Bulgaria, Polonia, Cehoslovacia, Italia.

România — promotor al aspiraţiilor tineretului la Naţiunile Unite

● „Declaraţie cu privire la promovarea în rîndurile tineretului a idealurilor de pace, respect reciproc şi înţelegere între popoare" (1965).

● „Acţiuni concertate la nivel naţional şi internaţional pentru a răspunde nevoilor şi aspiraţiilor tineretului şi a promova participarea sa la dezvoltarea naţională şi internaţională" (1973).

● „Tineretul în lumea contemporană" (1977).

● „Canalele de comunicaţie cu tineretul şi organizaţiile de tineret" (1977).

● Rezoluţia privind marcarea în 1985 a Anului Internaţional al Tineretului.

DE PESTE HOTARE

STIRI · NOTE · COMENTARII · STIRI · NOTE · COMENTARII · STIRI · NOTE · COMENTARII

Profundă admiraţie pentru opera şi activitatea politică a preşedintelui României

Ceremonia lansării în Marea Britanie a volumului „Nicolae Ceauşescu şi calea românească spre socialism"

LONDRA 20 (Agerpres) — Volumul „Nicolae Ceauşescu şi calea românească spre socialism" a fost lansat în cadrul unei ceremonii ce s-a desfăşurat la tradiţionalul lăcaş de cultură britanic din Londra „Ye Old Cheshire Cheese".

În deschiderea festivităţii, autorul lucrării, Robert Govender, a declarat :

Ideile mele despre România şi preşedintele Nicolae Ceauşescu sînt pe larg prezentate în lucrarea la a cărei ceremonie de lansare participăm astăzi. Este pentru mine o deosebită plăcere să fiu autorul acestei lucrări dedicate României şi preşedintelui ei, Nicolae Ceauşescu, carte ce astăzi se adresează marelui public britanic. Volumul „Nicolae Ceauşescu şi calea românească spre socialism" este expresia profundei mele admiraţii, precum şi a unei largi părţi a publicului britanic faţă de politica şefului statului român, pentru vasta sa contribuţie la dezvoltarea teoriei filozofice şi politice, pentru remarcabilele rezultate obţinute de poporul român, sub conducerea sa, pe drumul construirii socialismului, precum şi pentru lupta sa tenace de apărare a cauzei păcii şi colaborării internaţionale în lume. Este necesar să adaug că această lucrare cuprinde aspecte care sînt suficient de bine cunoscute în Marea Britanie, ca şi în alte părţi ale lumii, unde preşedintele României este recunoscut drept arhitectul societăţii româneşti şi cel mai activ militant pentru crearea unei noi ordini economice internaţionale. Sper că modesta mea lucrare va contribui la o mai bună cunoaştere a realizărilor şi realităţilor din România, precum şi a activităţii internaţionale desfăşurate de şeful statului român. De asemenea, am convingerea că această lucrare va constitui un material atractiv şi util pentru cei interesaţi în studierea mai detaliată a societăţii româneşti şi a realizărilor sale.

Frank Ghazi, directorul general al editurii „Unified Printers and Publishers", după ce a subliniat că a editat şi publicat cu interes volumul, a spus : Vreau să remarc că aceasta este prima lucrare de asemenea proporţii în limba engleză în care se prezintă pe larg politica de dezvoltare de-sine stătătoare a României, precum şi prezenţa ei activă şi independentă pe plan internaţional.

Perioada în care România s-a concentrat asupra dezvoltării ei economice şi culturale — a relevat directorul general al editurii — corespunde, în mod fericit, perioadei activităţii tenace şi energice a preşedintelui Nicolae Ceauşescu, care acţionează consecvent nu numai pentru crearea omului de tip nou în societatea socialistă, ci şi pentru dezarmarea nucleară, neamestecul în treburile interne ale altor ţări, pentru asigurarea cooperării şi păcii, evitarea cauzelor generatoare de conflicte în lume.

România consideră că dezvoltarea economică şi culturală, în orice ţară, fie ea capitalistă sau socialistă, se poate realiza numai în condiţiile opririi distrugătoarei curse a înarmărilor. Punctul de vedere al României a cîştigat o deplină confirmare morală în rîndul amplei mişcări europene pentru dezarmare nucleară, ca şi în lumea a treia, care se alătură ideilor exprimate de preşedintele României.

În acelaşi timp, Robert Govender oferă în lucrarea sa un bogat material privind originea istorică a politicii externe independente şi a opoziţiei faţă de războaie, promovată de România şi preşedintele Nicolae Ceauşescu.

În contextul celor de mai sus, ţin să subliniez că sînt fericit să fiu directorul editurii căreia i s-a încredinţat spre publicare această lucrare scrisă de Robert Govender, distinsă personalitate în abordarea problematicii internaţionale, precum şi un reputat ziarist.

Harry Gold, secretarul Asociaţiei de prietenie Marea Britanie — România, a evidenţiat că lucrarea contribuie la mai buna cunoaştere a României în Marea Britanie şi la dezvoltarea relaţiilor de prietenie dintre cele două ţări şi popoare. El a subliniat că prezentarea atît de bine argumentată şi într-un stil ales a realizărilor dobîndite de poporul român pe plan intern şi extern sub directa conducere şi îndrumare a preşedintelui Nicolae Ceauşescu constituie o premieră în Marea Britanie, motiv pentru care se simte dator să îi mulţumească şi să îl felicite pe autorul lucrării.

În context, vorbitorul s-a referit pe larg la politica externă a României şi la dezvoltarea relaţiilor româno-britanice, pe multiple planuri, subliniind rolul determinant pe care l-a avut în acest sens vizita de stat efectuată în Marea Britanie în 1978 de preşedintele Nicolae Ceauşescu şi tovarăşa Elena Ceauşescu, la invitaţia reginei Elisabeta a II-a şi a ducelui de Edinburgh. El a relevat activitatea neobosită de pace şi colaborare desfăşurată pe plan internaţional de preşedintele Ceauşescu, subliniind meritele deosebite ale autorului, care a reuşit să surprindă fidel şi să prezinte în mod elocvent toate aceste aspecte în lucrarea sa.

A luat apoi cuvîntul însărcinatul cu afaceri a.i. al României la Londra, Constantin Drăguşanu.

La acţiunea de lansare a cărţii au participat oficialităţi, istorici, cadre didactice din învăţămîntul superior (de la Universitatea Oxford, Politehnica Londrei centrale, Institutul de Studii Politice şi Economice din Londra, Colegiul din Cambridge), membri ai corpului diplomatic acreditaţi la Londra, ziarişti, un numeros public.

Lucrarea lui Robert Govender a fost expusă, bucurîndu-se de aprecierea asistenţei.

Festivitatea s-a încheiat cu o recepţie organizată de editura „Unified Printers and Publishers".

Manifestări consacrate României cu prilejul zilei de 23 August

Peste hotare continuă suita manifestărilor dedicate celei de-a 38-a aniversări a Revoluţiei de eliberare socială şi naţională, antifascistă şi antiimperialistă din România.

MOSCOVA 20 Trimisul Agerpres, I. Dumitraşcu, transmite : La Casa ştiinţei şi tehnicii din capitala Uniunii Sovietice a fost organizată o adunare festivă a oamenilor muncii din Moscova consacrată sărbătorii naţionale a poporului român.

În cuvîntarea rostită cu acest prilej, S.P. Burenkov, ministrul ocrotirii sănătăţii al U.R.S.S., vicepreşedinte al Conducerii Centrale a A.P.S.R., a subliniat importanţa evenimentului aniversat şi s-a referit la evoluţia ascendentă a raporturilor de prietenie şi colaborare dintre cele două ţări şi popoare. Vorbitorul a relevat importanţa întîlnirilor româno-sovietice la cel mai înalt nivel pentru dezvoltarea şi adîncirea colaborării fructuoase dintre P.C.R. şi P.C.U.S., dintre România şi Uniunea Sovietică, dintre popoarele celor două ţări. El a urat, în numele poporului sovietic, noi şi importante succese României socialiste şi poporului său, pe calea edificării societăţii socialiste, a realizării sarcinilor trasate de Congresul al XII-lea al P.C.R. şi a arătat că poporul sovietic primeşte cu bucurie realizările obţinute de poporul român, sub conducerea partidului său comunist.

Luînd cuvîntul, Traian Dudaş, ambasadorul României în U.R.S.S., a evidenţiat importanţa istorică a actului revoluţionar de la 23 August 1944, care a deschis calea afirmării României ca ţară liberă şi suverană, a dezvoltării sale neîntrerupte pe calea socialismului.

Vorbitorul a prezentat pe larg succesele obţinute de poporul român, sub conducerea Partidului Comunist Român, în frunte cu secretarul său general, preşedintele României socialiste, tovarăşul Nicolae Ceauşescu, în dezvoltarea economică şi socială a ţării, în ridicarea nivelului de trai, material şi spiritual al poporului.

Ambasadorul României s-a referit, în continuare, la relaţiile de prietenie şi colaborare multilaterală dintre P.C.R. şi P.C.U.S., dintre România şi U.R.S.S., subliniind importanţa hotărîtoare în dezvoltarea acestor relaţii, în interesul popoarelor celor două ţări, a întîlnirilor şi convorbirilor dintre tovarăşul Nicolae Ceauşescu, secretar general al Partidului Comunist Român, preşedintele României socialiste, şi tovarăşul Leonid Ilici Brejnev, secretar general al C.C. al P.C.U.S., preşedintele Prezidiului Sovietului Suprem al U.R.S.S.

★

La Belgrad a avut loc o conferinţă de presă în cursul căreia ambasadorul ţării noastre, Nicolae Mihai, a vorbit despre însemnătatea zilei de 23 August, despre realizările poporului român, sub conducerea P.C.R., evidenţiind în mod deosebit succesele remarcabile din ultimii 17 ani de cînd tovarăşul Nicolae Ceauşescu se află în fruntea partidului şi statului. Totodată, au fost prezentate activitatea internaţională a României, principiile şi coordonatele politicii ei externe, fiind relevate relaţiile excelente dintre România şi Iugoslavia, caracterul lor exemplar.

Cu acest prilej, a fost organizat un stand de carte social-politică românească, în care locul central este deţinut de operele tovarăşului Nicolae Ceauşescu.

★

Asociaţia de prietenie a poporului chinez cu străinătatea şi Asociaţia de prietenie China-România au organizat o recepţie în cursul căreia au luat cuvîntul Wang Bingnan, preşedintele Asociaţiei de prietenie a poporului chinez cu străinătatea şi ambasadorul ţării noastre la Beijing, Florea Dumitrescu. Vorbitorii au relevat semnificaţia zilei de 23 August, succesele obţinute de poporul român în construcţia socialismului, sub conducerea P.C.R., în frunte cu tovarăşul Nicolae Ceauşescu, au evidenţiat cursul ascendent al relaţiilor bilaterale în toate domeniile, impulsul nou imprimat colaborării multilaterale româno-chineze de vizita oficială de prietenie efectuată în aprilie acest an de tovarăşul Nicolae Ceauşescu.

★

Universitatea Naţională Autonomă din Mexic (U.N.A.M.), în colaborare cu Asociaţia de prietenie mexicano-română au organizat o manifestare în cadrul căreia au fost reliefate semnificaţia evenimentului şi realizările economiei româneşti în anii construcţiei socialiste.

★

La Ambasada României de la Ulan Bator, în cursul unei conferinţe de presă, ambasadorul Constantin Mindreanu a vorbit despre importanţa evenimentului de la 23 August 1944 şi despre rezultatele remarcabile obţinute de poporul român, sub conducerea partidului, în construirea societăţii socialiste multilateral dezvoltate.

★

La Bonn a avut loc o conferinţă de presă, în cadrul căreia ambasadorul Ion Rîmbu a subliniat semnificaţia acestui eveniment istoric în viaţa poporului român, rezultatele remarcabile obţinute de România socialistă pe calea progresului economic şi social. A fost evidenţiat, totodată, dinamismul politicii externe româneşti, promovată cu consecvenţă de preşedintele Nicolae Ceauşescu, în direcţia creării unui climat de pace, colaborare şi înţelegere între popoare.

★

O conferinţă de presă a avut loc, totodată, la Ambasada României din Hanoi. Însărcinatul cu afaceri a.i., Iancu Ripan, a vorbit cu acest prilej despre însemnătatea evenimentului de la 23 August, evidenţiind realizările ţării noastre în cei 38 de ani de construcţie socialistă, activitatea intensă pe plan internaţional a partidului şi statului nostru. Vorbitorul s-a referit, totodată, la relaţiile de prietenie şi colaborare româno-vietnameze.

★

Casa de cultură a prieteniei greco-române a organizat, la Atena, o seară omagială. Despre semnificaţia evenimentului au vorbit pe larg, în faţa unui numeros public, Theodoros Katrivanos, prefectul regiunii Atica, secretar general al Casei de cultură, şi Ion Brad, ambasadorul României la Atena.

★

Universitatea din Harare, în colaborare cu Ambasada română din Zimbabwe, a organizat o expoziţie documentară de fotografii înfăţişînd dezvoltarea urbanistică şi arhitectonică a României socialiste. În cuvîntul rostit la festivitatea de inaugurare a expoziţiei, Didymus Noel E. Mutasa, preşedintele Parlamentului Republicii Zimbabwe, a evocat iniţiativele strălucite de pace şi dezarmare ale preşedintelui Nicolae Ceauşescu, acţiunile şefului statului român în direcţia instaurării unei noi ordini economice internaţionale. Vorbitorul a relevat, totodată, contribuţia determinantă a preşedintelui Nicolae Ceauşescu la edificarea societăţii socialiste multilateral dezvoltate în România.

★

La „Centrul internaţional indian" din Delhi a avut loc, sub auspiciile asociaţiei de prietenie „India—România", o adunare festivă. Au luat cuvîntul prof. S.S. Mohapatra, membru al parlamentului, care a prezidat adunarea, Harkishan Singh Surjeet, membru al Biroului Politic, secretar al C.C. al Partidului Comunist din India (marxist), Ratansinh Rajda, membru al parlamentului, G.Y. Krishanan, deputat, M.N. Seth, secretarul general al Asociaţiei de prietenie, care s-au referit pe larg la realizările obţinute de România în anii de după eliberare, îndeosebi după Congresul al IX-lea al Partidului Comunist Român, la politica realistă şi constructivă adoptată de ţara noastră, de preşedintele Nicolae Ceauşescu, în problemele majore ale vieţii internaţionale.

PE SCURT

CONVORBIRI SOVIETO-MONGOLE

La 20 august, în Crimeea a avut loc o întîlnire între L.I. Brejnev, secretar general al C.C. al P.C.U.S., preşedintele Prezidiului Sovietului Suprem al U.R.S.S., şi Jumjaaghiin Ţedenbal, secretar general al C.C. al P.P.R.M., preşedintele Prezidiului Marelui Hural Popular al R.P. Mongole — anunţă agenţia TASS.

Interlocutorii s-au informat reciproc despre situaţia din cele două ţări şi au discutat cele mai importante aspecte ale colaborării bilaterale. Au fost abordate, de asemenea, probleme internaţionale de interes comun.

REZOLUŢII ALE O.N.U. ÎN PROBLEMA PALESTINIANĂ

Adunarea Generală a O.N.U. a adoptat — cu 120 de voturi pentru, 2 împotrivă şi 20 de abţineri — o rezoluţie în care se cere ca „poporul palestinian să-şi exercite în mod liber, în Palestina, drepturile sale inalienabile la autodeterminare, fără ingerinţă străină, şi la independenţă naţională", anunţă agenţiile internaţionale de presă.

Adunarea a adoptat — cu 123 de voturi, 2 împotrivă şi 18 abţineri — o a doua rezoluţie privind convocarea unei conferinţe internaţionale asupra problemei palestiniene, la sediul UNESCO de la Paris, în perioada 16—27 august 1983.

Adunarea Generală a O.N.U. a adoptat de asemenea — cu 102 voturi pentru, 2 împotrivă şi 34 de abţineri — o altă rezoluţie în care se declară „consternată de numărul mare de copii palestinieni şi libanezi victime ale actelor de agresiune ale Israelului".

● **PARLAMENTUL GREC a adoptat o lege privind recunoaşterea rezistenţei naţionale din timpul ocupaţiei germane (1941—1944), acordîndu-se astfel statutul de „combatant din rezistenţă membrilor organizaţiilor care au luptat împotriva ocupantului şi autorizînd unele persoane să-şi redobîndească drepturile civile" — anunţă agenţia France Presse.**

● REPREZENTANŢII ţărilor neutre şi nealiniate participante la Conferinţa pentru securitate şi cooperare în Europa se vor întruni, la 29 şi 30 august, la Stockholm, pentru consultări privind reluarea lucrărilor reuniunii de la Madrid. După cum transmite agenţia D.P.A., s-a făcut cunoscut că vor participa miniştrii de externe ai Austriei, Ciprului, Elveţiei, Finlandei, Iugoslaviei, Liechtensteinului, Maltei şi Suediei.

BEIJING 20 (Agerpres) — La Beijing au început lucrările sesiunii Comitetului Permanent al Adunării Naţionale a Reprezentanţilor Populari a R.P. Chineze — relatează agenţia China Nouă. Pe ordinea de zi a sesiunii figurează raportul privitor la bilanţul financiar pe anul 1981, precum şi dezbaterea şi aprobarea unor legi.

Prezentînd raportul asupra realizării bugetului, ministrul finanţelor, Wang Bingqian, a arătat că 1981 a fost un an în care economia naţională chineză a înregistrat progrese importante pe calea reajustării. Situaţia financiară a ţării, s-a arătat în raport, evidenţiază reducerea deficitelor existente în anii trecuţi şi trecerea la o stare de echilibru, în esenţă, între venituri şi cheltuieli.

săptămîna t.v.

21 — 27 August 1982

SIMBĂTĂ, 21 AUGUST

PROGRAMUL I

11.00 Telex. 11.05 Matineu de vacanţă: „Mesajul". de Andrei Maziliu. Regia: Tatiana Sireteanu. 12.00 Călătorie prin ţara mea — Porţi spre Dunăre (III). 12.20 Centre muzicale ale ţării — Satu-Mare. 13.00 La sfîrşit de săptămînă ● 16.00 Fotbal: Corvinul Hunedoara — F.C. Olt. 18.35 Săptămîna politică. 18.50 1001 de seri. 19.00 Telejurnal ● În întîmpinarea marii sărbători naţionale. 19.30 Arc peste timp. 23 August 1944—23 August 1982. România în oglinda istoriei (II). 19.50 A patriei cinstire — moment poetic. 20.00 Teleenciclopedia. 20.45 Film serial: „Lumini şi umbre" (ciclul II). Episodul 18. 22.00 Telejurnal. 22.15 Melodii îndrăgite.

PROGRAMUL II

19.00 Telejurnal ● În întîmpinarea marii sărbători naţionale. 19.30 Cîntarea României. De pe marea scenă a ţării pe micul ecran. Judeţul Timiş. 20.25 Lucrări de mare popularitate din creaţia muzicală românească. 22.00 Telejurnal. 22.15 Jazz în nocturnă.

DUMINICĂ, 22 AUGUST

PROGRAMUL I

8.00 Ţara în sărbătoare. Program muzical. 8.40 Omagiu dăltuit în piatră. Monumentele Eliberării. 9.00 De strajă patriei. 9.30 Bucuriile muzicii. 10.00 Viaţa satului. 11.45 Lumea copiilor. 13.00 Album duminical: Telex; Zburăm spre soare; Concert de prînz; Tabletă de scriitor. 14.00 Desene animate; Cîntece de viaţă nouă: Istoria în monumente; Serial comic; Televacanţa: Valsuri vieneze; Varietăţi internaţionale: Emisiunea-concurs: „Floarea din grădină"; Gala umorului pe 35 mm; Cu cîntecul şi jocul pe întinsul patriei. 17.45 Teatru în serial: Muşatinii. Episodul 8: „Vîforul". 18.40 Micul ecran pentru cei mici. 19.00 Telejurnal. 19.25 Arc peste timp. 23 August 1944—23 August 1982. România în oglinda istoriei. 19.50 Spectacol cultural-artistic. 21.00 Film artistic: „Detaşamentul «Concordia»". Premieră TV. O producţie a Casei de filme Unu. 22.25 Telejurnal. 22.40 Cîntec drag pe-ntinsul ţării.

PROGRAMUL II

13.00 Concert de prînz. 13.45 Clubul tineretului. 14.15 Teatru TV: „Simfonia pateticǎ", de Aurel Baranga. 16.05 Virtuozi ai instrumentelor populare. 16.35 Desene animate. 17.00 Serată muzicală TV. 19.00 Telejurnal. 19.25 Telerama. 19.55 Serată muzicală TV — continuare. 22.00 Carnet cultural bucureştean. 22.25 Telejurnal. 22.40 Din albumul operetei româneşti.

LUNI, 23 AUGUST

PROGRAMELE I ŞI II

7.30 Deschiderea programului. Editorial TV. 8.00 Transmisiune directă de la Demonstraţia oamenilor muncii din Capitală cu prilejul celei de a XXXVIII-a aniversări a revoluţiei de eliberare socială şi naţională, antifascistă şi antiimperialistă din august 1944. 11.00 Cîntec nou pe plai străbun. Program de cîntece şi dansuri populare. 12.00 Uniţi sub tricolor. 12.15 Cîntă patria-n lumină. Program de cîntece patriotice. 13.00 Telejurnal. 13.15 Album de sărbătoare: Dulce, dulce Românie. Muzică uşoară românească: Ţara cîntecelor mele. 14.00 Desene animate: A patriei cinstire — cîntece şi versuri patriotice: Călător pe Şoseaua Nordului; Gala umorului; Televacanţa; Telesport; Cîntec, joc şi voie bună. 17.20 Teatru TV: „O viaţă cum n-a mai fost alta". 18.40 Frumoasă-i la noi copilăria. 19.00 Telejurnal. 19.40 Foarte bine! Ediţie specială realizată la Uzinele „23 August". 20.00 Patria în August. Spectacol festiv literar-muzical-coregrafic. 21.40 Telejurnal. 22.00 Din toată inima. Spectacol de varietăţi. 23.00 Închiderea programului.

MARŢI, 24 AUGUST

PROGRAMUL I

10.00 Flori de august, fleri de cînt — melodii populare. 11.00 Ţie, patrie, versul nostru... 11.15 Armonii de vară. 12.10 Tineri în ţara tinereţii. 13.00 Album de vară: Telex: Mîndru-i cîntul românesc — orchestre populare; Televacanţa la mare; Un vers închinat României; De-aici din ţara de fagi. 14.00 Desene animate; Sus la munte, la izvor — program folcloric; De la o glumă, la... glumă muzicală; Tineri interpreţi de muzică populară; Şapte fraţi şi un singur şantier — Brăila; Pe o rază de lumină; Gala umorului pe 35 mm; Horă mîndră românească; Din cartea naturii; Cîntăreţi străini care ne-au vizitat ţara. 17.00 Telesport. 17.30 Zbor de porumbei. Concert-spectacol de muzică uşoară. 18.00 Omagiu patriei şi partidului. Emisiune-spectacol. 18.50 1001 de seri. 19.00 Telejurnal. 19.30 Porţi spre Dunăre (IV). 20.00 Teatru în serial: „Surorile Boga", de Horia Lovinescu. Premieră. Partea I. 21.20 Telejurnal. 21.40 Melodii îndrăgite.

PROGRAMUL II

19.00 Telejurnal. 19.30 Seară de operă românească. 20.50 De August, zi de glorii. 21.10 Virtuozi ai instrumentelor populare. 21.20 Telejurnal. 21.40 Muzica românească şi interpreţii ei.

MIERCURI, 25 AUGUST

PROGRAMUL I

16.00 Telex. 16.05 O şcoală pentru copiii satului. 16.25 Stadion. 17.15 Documentar TV. 17.25 Rezultatele tragerii pronoexpres. 17.30 Civica. 17.50 1001 de seri. 18.00 Închiderea programului. 20.00 Telejurnal. 20.25 Cartea social-politică. 20.50 Teatru în serial: „Surorile Boga". Partea a II-a. 22.00 Telejurnal. 22.10 Armonii necturne.

PROGRAMUL II

20.00 Telejurnal. 20.25 Buletinul rutier al Capitalei. 20.40 Viaţa economică a Capitalei. 21.10 Din ţările socialiste. 21.25 Miniaturi violonistice. 22.00 Telejurnal. 22.10 Melodii populare.

JOI, 26 AUGUST

PROGRAMUL I

11.00 Telex. 11.05 Film serial: „Filmare în tîrgul liniştit". Ultimul episod. 11.50 Paşi de viaţă lungă. 12.20 Melodii populare. 12.40 Matineu de vacanţă. 13.00 Închiderea programului. 16.00 Telex. 16.05 Orarul educativ al vacanţei. 16.25 Moştenire pentru viitor. 17.00 Studioul tineretului: Inima tînără a oraşului; Manifest al conştiinţei noastre — poezia patriotică; Tinere vocaţii împlinite în satul natal; Vacanţa... la Costineşti; Muzica vîrstei noastre. 18.00 Închiderea programului. 20.00 Telejurnal. 20.25 Actualitatea economică. 20.40 Dosarul şomajului. 21.00 Invitat în studiourile noastre. 21.20 Serial ştiinţific: „Lumea reală". Episodul 5. 21.50 Telejurnal. 22.00 Meridianele cîntecului.

PROGRAMUL II

20.00 Telejurnal. 20.25 Staţiunea muzicală estivală TV. 21.50 Telejurnal. 22.00 Cu cîntecul şi jocul pe-ntinsul ţării.

VINERI, 27 AUGUST

PROGRAMUL I

15.00 Telex. 15.05 Invitaţie de vacanţă. 15.30 La volan — emisiune pentru conducătorii auto. 15.45 Emisiune în limba germană. 17.40 Tragerea loto. 17.50 1001 de seri. 18.00 Închiderea programului. 20.00 Telejurnal. 20.20 Pentru curtea şi grădina dv. 20.30 Viaţa culturală. 20.50 Film artistic: „Un om în Loden". O producţie a Casei de filme Unu. 22.05 Seară de balet. 22.20 Telejurnal.

PROGRAMUL II

15.00 Varietăţi... varietăţi. 16.05 Civica. 16.25 Melodii populare. 16.55 Telerecital: Gina Patrichi. 17.50 1001 de seri. 18.00 Închiderea programului. 20.00 Telejurnal. 20.20 Staţiunea muzicală estivală TV. 22.05 Generaţia deceniului IX. Purtînd însemnul calităţii. 22.20 Telejurnal.

REDACŢIA ŞI ADMINISTRAŢIA : Bucureşti, Piaţa Scînteii, Tel. 17 60 10, 17 60 20. Abonamentele se fac la oficiile poştale şi difuzorii din întreprinderi şi instituţii — Tiparul : Combinatul Poligrafic „Casa Scînteii". Cititorii din străinătate se pot abona adresîndu-se la ILEXIM — departamentul export-import presă P.O. Box 136—137, telex 11226 Bucureşti, str. 13 Decembrie nr. 3.

40 362