TRĂIASCĂ 23 AUGUST — sărbătoarea națională a poporului român!

Proletari din toate țările, uniți-vă!

cinteia tineretului

ORGAN AL COMITETULUI CENTRAL AL UNIUNII TINERETULUI COMUNIST

ANUL XXXVII, SERIA II, Nr. 10 338

6 PAGINI
50 BANI

LUNI
23 AUGUST
1982

ÎN PREZENȚA TOVARĂȘULUI NICOLAE CEAUȘESCU, a celorlalți conducători de partid și de stat, ieri a avut loc în Capitală

ADUNAREA FESTIVĂ

consacrată celei de-a XXXVIII-a aniversări a revoluției de eliberare socială și națională, antifascistă și antiimperialistă

Tovarășul NICOLAE CEAUȘESCU, secretar general al Partidului Comunist Român, președintele Republicii Socialiste România, tovarășa Elena Ceaușescu, ceilalți tovarăși din conducerea partidului și statului au participat, sîmbătă, 21 august, la adunarea festivă consacrată celei de-a XXXVIII-a aniversări a revoluției de eliberare socială și națională, antifascistă și antiimperialistă de la 23 August 1944 — eveniment de însemnătate epocală, incrustat adînc și pentru totdeauna în istoria multimilenară a poporului român.

Aniversînd într-o impresionantă unitate de acțiune și simțire istoricul act național și revoluționar înfăptuit în urmă cu 38 de ani, clasa noastră muncitoare, țărănimea, intelectualitatea, toți fiii patriei, fără deosebire de naționalitate, aduc un fierbinte omagiu Partidului Comunist Român, sub a cărui înțeleaptă și hotărîtă cîrmuire își împlinesc cele mai înaripate aspirații, tovarășului Nicolae Ceaușescu, de numele căruia îi leagă pe merit momentele marcante ale luptei revoluționare pe pămîntul României, ca și cele mai mari și semnificative înfăptuiri ale poporului nostru în drumul său neabătut spre comunism.

Mii de bucureșteni participanți la adunarea festivă organizată în Palatul sporturilor și culturii din Capitală și, prin ei, toți oamenii muncii din țara noastră — români, maghiari, germani și de alte naționalități — rememorează în acest moment solemn al istoriei patriei mărețele izbînzi ale poporului român în procesul de construcție a societății socialiste multilateral dezvoltate.

Încrezător în viitor, în perspectivele luminoase pe care le jalonează cu clarviziune științifică hotărîrile celui de-al XII-lea Congres al P.C.R., poporul nostru, strîns unit în jurul partidului, al secretarului său general, sărbătorește ziua de 23 August sub semnul marilor înfăptuiri dobîndite în toate sferele de activitate, acționînd cu hotărîre și dăruire patriotică pentru realizarea exemplară a sarcinilor ce îi revin în acest an și pe întregul cincinal, pentru a

(Continuare în pag. a IV-a)

Cuvîntarea tovarășului Emil Bobu

Mult iubite și stimate tovarășe Nicolae Ceaușescu,

Mult stimată tovarășă Elena Ceaușescu,

Stimate tovarășe și stimați tovarăși,

Sărbătorim azi împlinirea a 38 de ani de la glorioasa victorie a revoluției de eliberare socială și națională, antifascistă și antiimperialistă, eveniment de importanță epocală pentru destinele poporului român, înscris pentru totdeauna cu litere de aur în istoria sa multimilenară. Aniversarea în acest an a măreței zile de 23 August are loc în condițiile unei puternice angajări a clasei muncitoare, țărănimii, intelectualității, a tuturor oamenilor muncii în istorica operă de înfăptuire a obiectivelor stabilite de Congresul al XII-lea al partidului, ale unității de voință și acțiune a întregului nostru popor, sub conducerea partidului, în frunte cu cel mai iubit fiu al națiunii noastre socialiste, tovarășul Nicolae Ceaușescu **(Aplauze îndelungate. Se scandează: „Stima noastră și mîndria, Ceaușescu — România !")**

Prin actul revoluționar al insurecției din august 1944, încununare a unor îndelungate și aspre lupte sociale, s-a deschis calea împlinirii idealurilor și năzuințelor de dreptate și libertate ale poporului nostru, a cu-

(Continuare în pag. a IV-a)

ANUL XXXVIII

Sărbătorim astăzi ziua eliberării patriei de sub dominația fascistă, momentul de început al revoluției de eliberare socială și națională, antifascistă și antiimperialistă ce avea să modifice radical devenirea istorică a patriei, însuși destinul poporului român. O zi devenită simbol prin inițierea amplului proces de transformări și prefaceri innoitoare care a schimbat din temelii identitatea umană și materială a României. O zi de eternă referință pentru biografia noastră revoluționară prin împlinirile pe care le-a făcut posibile, transformînd în realitate idealurile supreme ale poporului interesele vitale ale țării. Într-adevăr, ceea ce sîntem astăzi, ceea ce putem și știm că vom fi mîine — mai prosperi, mai demni — își află obîrșia în ziua de 23 August 1944.

Cotitura decisivă pe care poporul român a realizat-o începînd cu acea zi de acum 38 de ani își trage seva dintr-o luptă ce n-a cunoscut odihna, dintr-o luptă în care s-au angajat forțele cele mai înaintate ale poporului, toți cei care au aderat cu întreaga lor ființă la crezul revoluționar, democrat, progresist, patriotic. Pe cartea de identitate a acestei zile, pe devenirea extraordinară a poporului în cele aproape patru decenii care au trecut de atunci se află la loc de cinste sigiliul comunist. Este un act de dreptate istorică și un adevăr validat de o luptă neîncetată că partidul comunist a fost singura forță politică care încă de la înfiin-

(Continuare în pag. a V-a)

TRIPTIC EROIC

ZIUA HOTAR

Dacă-n August chipul țării ni se-arată-n dimineață,
De la an la an mai tînăr, mai curat și mai deschis
Stă o zi-hotar în inimi, cu-nțelesul său de viață
Și cu-ntreaga sa lumină revărsată peste-un vis.

Dacă-n August ni se-ncheagă rodul palmelor mai spornic,
Și pădurile de schele a cetăți fierbinți foșnesc,
Stă o zi-hotar în inimi cu-nțelesul său statornic
De istorie-înnoită, sub stindardul românesc.

PERMANENȚE

Grîul petrecut spre pîine și izvoarele spre mare,
Frunza codrilor de datini și mireasma dintre flori,
Toate-ncep cu seva țării fremătînd ca o chemare
Între stîlpii săi de soartă sprijiniți cu fruntea-n zori.

De la Dobrogea de aur pînă-n dincolo de Mara,
Din Grădina Bucovinei pînă-n Porțile de Fier,
Devenirea noastră-n fapte poartă-același gînd cu țara,
Și luminii-i sîntem ctitori sub curatul nostru cer

EROU ÎNTRE EROI

Clăditor de cale dreaptă spre-nălțimile iubirii,
Gînditor de libertate și de liniște-ntre zări,
El pe toți ne oglindește în fîntînile privirii —
Dăruit fără odihnă binelui acestei țări.

Păstrător de adevăruri dinspre viața strămoșească
Fruntea sa gîndește pace, gîndul său se-mbracă-n dor
Și prin El purtăm spre soare, dintr-o vatră românească
Pe columna comunistă suveranul Tricolor.

GEORGE TÂRNEA

Azi, în Piața Aviatorilor din Capitală are loc

Demonstrația oamenilor muncii cu prilejul zilei de 23 August

Posturile noastre de radio și televiziune vor transmite direct, începînd din jurul orei 8, desfășurarea marii manifestații populare

ÎN AUGUST 1982 CHIPUL TINEREI GENERAȚII

Trecem din nou pe sub arcada solară a lui August, iar gîndul nostru se îndreaptă cu firească recunoștință spre înaintașii care au făcut posibil acest mare prezent. Privind de la înălțimea lui, ne examinăm de fapt statura, înfăptuirile, dimensiunea visele și succesele noastre. Pentru noi, tinerii României, August 1982 consacră un nou și hotărîtor pas spre materializarea generosului proiect social comunist. El înseamnă, totodată, un moment de referință al afirmării noastre ca făuritori de istorie și constructori ai propriului nostru destin. Chipul nostru, așa cum se reflectă el în oglinda succeselor de zi cu zi, este, o putem spune cu toată certitudinea, chipul viselor împlinite. Avem — în acest timp al marilor elanuri — șansa de a fi arhitecți, constructori și martori ai prezentului. Brațul nostru stăpînește materia, înnobilează metalul, strunește energia apelor; mintea noastră adună noi și noi valori ale cunoașterii, pătrunde tot mai adînc în tainele științei, ale cercetării. Conștiința noastră adună datele prezentului și, transfigurîndu-le, propune prin cărți, film, muzică, teatru, opere de artă plastică imaginea emoțională și emoționantă a idealurilor și întrebărilor noastre.

În toate aceste ipostaze, se conturează efigia tinereții, patosul efortului său de continuă depășire. Aceasta este în fond o recunoaștere clară a identității noastre de revoluționari comuniști hotărîți să aducem viitorul în prezent, să conferim timpului și țării dovada fierbinte, inconfundabilă a angajării noastre, a solidarității noastre întru destin.

SIMBOL ȘI STRĂLUCIT EXEMPLU

Cine întreprinde cu înalt simț de răspundere, cu deplin temei al argumentației istorice, strălucita retrospectivă a acestei epopei eroice inaugurată în acel incandescent august 1944 trebuie să depășească, prin însăși dialectica istoriei, în mod definitiv două afirmații. De fapt e vorba de două idei pe care numai o rutină anume le reține: „Anii care s-au scurs" sau „anii care au trecut". Nu, hotărît nu! Acești ani nici nu au trecut, precum șuvoaie cotropitoare în fața cărora am fi stat pasivi, și nici nu s-au scurs prelingîndu-se adîcă, pe lîngă noi, pe lîngă prezența și trăinicia noastră națională și socială. Acești ani, toți ei înșiși, ni-i revendicăm și ni-i asumăm, drepți, liberi și pe deplin conștienți, făcînd deci parte dintr-o istorie unică și inconfundabilă, ce nu-și are altă conștiință decît aceea a conștiinței neamului nostru. Iar istoria partidului însăși este implicată în acest uimitor și înălțător gînd de împlinire.

De ce, oare, mereu gîndim profund implicați și responsabili la acele momente de răscruce? Nu cumva oare, acolo, în ființa sa, se întrupează într-un fel sau altul aspirațiile, năzuințele și idealurile cele mai profunde ale acestui popor? Vom observa, așadar, că aici se relevă o realitate morală, politică și socială altminteri de necuprins. Sîntem pe deplin încredințați că rostim adevărul istoric și imprescriptibil atunci cînd afirmăm că, odată cu alegerea în fruntea partidului nostru a tovarășului **Nicolae Ceaușescu** și, apoi, cu investirea sa în funcția supremă de Președinte al Republicii, România și-a hotărît un destin nou, care preluînd și înnobilînd marile tradiții patriotice și revoluționare, era decisă urcarea pe cele mai înalte culmi de progres și civilizație.

Legîndu-și în mod sublim destinul, gîndul, munca și fapta, năzuințele și visele de biografia morală și socială a acestui popor, tovarășul Nicolae Ceaușescu a fost, este și rămîne simbolul suprem al acestei perioade istorice pe care noi ne-o asumăm, cu bucurie și nobleță ca reprezentînd, într-adevăr, o epocă de renaștere națională și socială, o epocă în cuprinsul căreia istoria a fost asumată și confirmată drept dimensiunea morală absolută a participării. Mai mult ca oricine și mai mult ca oricînd, tovarășul Nicolae Ceaușescu semnifică și va semnifica pentru noi o întruchipare minunată a unor aspirații pe care nimeni și nicicînd nu le putea confirma și profesa.

Cînd se vorbește despre România, despre noul ei destin și impecabila ei biografie, toată lumea spune că aici, în anii socialismului, dar mai cu seamă în cei 17 ani care au trecut de la istoricul Congres al IX-lea al partidului, s-a petrecut cu adevărat un act de renaștere socială și națională, care a făcut posibilă valorificarea plenară a tuturor energiilor materiale și spirituale ale întregului nostru popor, ale tinerei sale generații. Aceasta este o confirmare strălucită a faptului că numai liber, unit și demn un popor își poate hotărî și înfăptui destinul atunci cînd în fruntea sa, a forței sale politice și naționale se află un bărbat întruchipînd idealurile cele mai scumpe ale dreptății sociale și libertății naționale, el e chezașul și călăuzitorul nostru către cele mai înalte culmi de progres și civilizație.

Noi, tineretul României socialiste, îl cunoaștem, îl admirăm și urmăm înalta pildă de tinerețe revoluționară. O tinerețe fără de egal care, cum frumos și bine s-a spus, trăiește în partid și luminează înnobilîndu-ne gîndul și fapta, voința și simțirea, făcîndu-ne astfel nu doar părtași, ci constructori ai unei epoci istorice fără egal sub emblema tutelară a celui ce ne este simbolul strălucit al tinereții noastre revoluționare. A fi întotdeauna, în orice împrejurare, la înălțimea exemplului său este nu doar o opțiune, ci și o datorie istorică. Iată de ce, la acest august '82, venim a depune mărturie istoriei noastre că avem o singură opțiune — Partidul, Ceaușescu, România. Opțiune pe care am conștientizat-o în istorie și pe care o restituim, cu drept cuvînt, istoriei!

ȘERBAN CIONOF

Tineretul — factor activ în realizarea obiectivelor deceniului științei, tehnicii, calității și eficienței

● Pentru cei aproape 2 000 000 de tineri muncitori, tehnicieni, ingineri din industrie, construcții, transporturi, cuprinși în întrecerea „Tineretul — factor activ în realizarea obiectivelor deceniului științei, tehnicii, eficienței și calității", anul 1982, cel de-al 38-lea an al libertății noastre, prilejuiește raportarea fructuoasă a 1 512 politehnici muncitorești, formă specifică a organizațiilor Uniunii Tineretului Comunist de calificare, policalificare și perfecționare a pregătirii profesionale în care au fost cuprinși peste 77 000 de tineri; antrenarea, în cadrul fazelor de masă, la concursurile profesionale a 1 200 000 de uteciști, de cele mai diverse profesii; obținerea unor economii de materii prime, materiale și energie numai în prima jumătate a anului, în valoare de peste 60 000 000 lei ● Desfășurarea, de către organizațiile comunale U.T.C. a unei intense munci politico-educative în direcția calificării și perfecționării pregătirii profesionale a tinerilor de la sate, a făcut ca în acest an numărul uteciștilor cuprinși la învățîmîntul agrozootehnic de masă să depășească cifra de 156 000 al celor care își perfecționează pregătirea profesională în agrocluburi sau prin alte forme specifice menite să le sporească experiența în producție să fie mai mare de 30 000, iar al tinerilor prezenți la sesiunile de comunicări tehnico-științifice să se ridice la aproximativ 7 000. În același timp, peste 15 000 de tineri urmează cursurile de calificare în cele mai importante meserii ale satului: mecanizatori, motopompiști, zootehnicieni, agricultori ● Beneficiind de cele mai bune condiții de a învăța, de a se pregăti pentru a deveni stăpîni ai profesiunilor viitorului, peste 800 000 de elevi uteciști s-au aflat antrenați în acest an în concursul „Cea mai bună școală". Marea majoritate a lor au fost, totodată, membri ai celor 502 comisii profesional-științifice și 11 566 societăți și cercuri științifice tehnico-aplicative; numărul participanților la faza finală a olimpiadelor pe obiecte a fost de peste 2 400.

Amplă participare la activitatea de creație tehnico-științifică

● Cei peste trei milioane de oameni ai muncii de diferite profesii participanți — în cadrul Festivalului național „Cîntarea României" — la activitatea de creație tehnico-științifică, au contribuit la realizarea și introducerea în producție a aproape 40 000 de produse noi și modernizate și a peste 6 000 de procedee tehnologice noi și perfecționate ● În ultimul cincinal au fost aplicate în economie aproape 40 000 de invenții cu o eficiență anuală de circa două miliarde lei ● În aproape 2 000 de unități socialiste s-a desfășurat „Concursul de creație tehnico-științifică pentru tineret", concurs la care au participat aproximativ 250 000 de tineri. Dintre lucrările prezentate în cadrul concursului, 16 000 sînt aplicabile în practică, intrînd deja în circuitul economic, iar dintre acestea, aproape 5 000 au fost premiate ● În țară activează 2 057 comisii profesional-științifice și 16 780 de cercuri tehnico-aplicative, ai căror membri, tineri cu toții, au preluat — numai în acest an — 347 de teme din planurile întreprinderilor și instituțiilor de cercetare, teme cu o valoare antecalculată de 148 milioane lei ● Cercetarea științifică a asigurat — în cincinalul trecut — 90 la sută din produsele și tehnologiile noi și a contribuit la asimilarea a peste 10 000 de tipuri noi de aparate, mașini și utilaje ● Cercetarea științifică studențească se realizează în cadrul a 2 196 de cercuri științifice și a 580 de colective mixte (în care studenții colaborează cu cadrele didactice), și cuprinde mai mult de jumătate dintre studenții țării ● La concursurile profesional-științifice organizate în acest an au participat în jur de 10 000 de studenți.

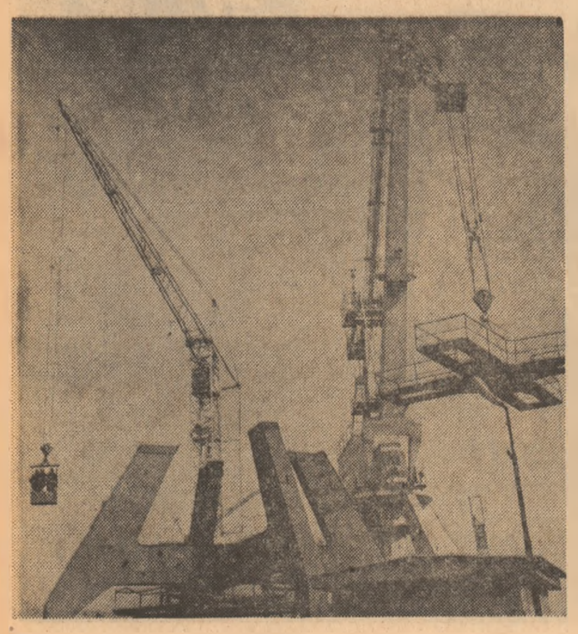

PLENAR AFIRMAȚI ÎN SPAȚIUL MUNCII PENTRU ȚARĂ

Istoria cuprinsă între bornele ultimilor 38 de ani va rămîne pentru totdeauna marcată de semnul celor mai de seamă fapte ale clasei muncitoare, ale întregului popor român săvîrșite pentru întărirea și înflorirea patriei, pentru deschiderea drumurilor ei victorioase spre socialism și comunism. Pentru că, prin densitatea și încărcătura victoriilor obținute în construcția vieții materiale și spirituale noi în România, epoca la care ne referim, atît de scurtă în scurgerea timpului, depășește ca dimensiuni faptice întinderea secolelor antegrioare. Revoluția de eliberare socială și națională, antifascistă și antiimperialistă de la 23 August 1944 a fost în același timp o revoluție împotriva stagnării, a înapoierii economice, eliberînd nebănuite energii creatoare care au făcut posibilă realizarea unor ritmuri de dezvoltare multilaterală, rar consemnate în dinamica mondială.

Mai presus de măreția și strălucirea cetăților pe care le-am înălțat sub conducerea partidului în această perioadă — cetăți orașe și cetăți industriale — mai presus de toate înfăptuirile noastre în planul dezvoltării economice și sociale, al civilizației și bunăstării, așezăm cu aleasă mîndrie cucerirea cea mai de preț: libertatea și demnitatea omului, ridicarea lui la rangul de Om al Muncii, stăpîn deplin al propriului său destin. Pentru că partidul n-a avut și nu va avea niciodată un țel mai înalt decît omul și nevoile sale, omul și aspirațiile sale, întreaga politică actuală și de perspectivă a partidului nostru, a secretarului său general stabilindu-și ca ideal fundamental ridicarea pe cele mai înalte culmi de civilizație și progres a României socialiste, a întregului popor. În această necontenită și entuziastă bătălie, tînăra generație a stat permanent în centrul atenției partidului, în centrul atenției întregii societăți, cele mai mari eforturi și sacrificii fiind dă prețuirii și rolului pe care i le rezervă partidul în actuala etapă a construcției societății socialiste multilateral dezvoltate, consacrîndu-și toate virtuțile, toate energiile sale îndeplinirii sarcinilor ce-i revin, participînd alături de toți ceilalți oameni ai muncii din economie, din domeniile științei și culturii la realizarea în cele mai bune condiții a marilor obiective stabilite de Congresul al XII-lea al partidului. În această grea și îndîrjită bătălie pentru depășirea, la finele acestui cincinal, de către România, a stadiului de țară în curs de dezvoltare și alinierea ei în rîndul statelor cu o dezvoltare medie, pentru creșterea neîncetată a nivelului de viață materială și spirituală al întregii națiuni, tînăra generație aduce entuziasmul și tenacitatea, spiritul de sacrificiu și cutezanța, generoasa dăruire și înalta competență, intransigența și combativitatea. Sînt atribute specifice tineretului nostru, crescut și format la exigența școlii a exemplului comuniștilor, sînt trăsături morale și profesionale ale omului nou, așa cum îl definește secretarul general al partidului, tovarășul Nicolae Ceaușescu, gata oricînd să-și asume orice sarcină, cu dragoste și căldură dăruite împlinirii și afirmării multilaterale a tineretului patriei, fără deosebire de naționalitate, creșterii sale în omenie, demnitate și cult al dragostei de țară. „Tineretul este însuși viitorul", spunea tovarășul Nicolae Ceaușescu, sintetizînd în aceste cuvinte nu numai adînca sa prețuire pentru cei ce vor duce mai departe tradițiile de muncă și de luptă ale clasei muncitoare, ale partidului său revoluționar, ale întregii națiuni, dar deopotrivă rolul determinant al acestora în asigurarea construcției desfășurate a comunismului, a libertății și independenței definitive a țării.

Crescut și educat în spiritul înaltelor răspunderi sociale, al patriotismului înflăcărat, tineretul patriei știe să răspundă prețuirii și rolului pe care i le rezervă partidul în actuala etapă a construcției societății socialiste multilateral dezvoltate, consacrîndu-și toate virtuțile, toate energiile sale îndeplinirii sarcinilor ce-i revin, participînd alături de toți ceilalți oameni ai muncii din economie, din domeniile științei și culturii la realizarea în cele mai bune condiții a marilor obiective stabilite de Congresul al XII-lea al partidului. În această grea și îndîrjită bătălie pentru depășirea, la finele acestui cincinal, de către România, a stadiului de țară în curs de dezvoltare și alinierea ei în rîndul statelor cu o dezvoltare medie, pentru creșterea neîncetată a nivelului de viață materială și spirituală al întregii națiuni, tînăra generație aduce entuziasmul și tenacitatea, spiritul de sacrificiu și cutezanța, generoasa dăruire și înalta competență, intransigența și combativitatea. Sînt atribute specifice tineretului nostru, crescut și format la exigența școlii a exemplului comuniștilor, sînt trăsături morale și profesionale ale omului nou, așa cum îl definește secretarul general al partidului, tovarășul Nicolae Ceaușescu, gata oricînd să-și asume orice sarcină, orice răspundere la care l-ar chema patria și partidul. Munca este perimetrul cel mai cuprinzător al afirmării plenare a acestor capacități, a acestor minunate distincții de caracter și tineretul României socialiste, tineretul zilelor noastre le probează în fiecare zi, în fiecare ceas.

În fabrici și uzine, pe marile platforme industriale, pe ogoare, pe șantierele noilor investiții din industrie și agricultură, în școli și facultăți, în institutele de cercetări, la fiecare loc de muncă, în orice activitate uteciști, toți tinerii trec cu mare laudă examenul maturității lor politice, al responsabilității civice și dragostei de țară, fiind permanent prezenți acolo unde e mai greu, acolo unde țara, construcția socialismului au nevoie de ei, de angajarea și patosul lor revoluționar. La această aniversare a Eliberării, Uniunea Tineretului Comunist se prezintă cu un bilanț de realizări care exprimă prin ele însele starea de spirit revoluționar al tineretului, puterea sa de angajare în munca pentru țară, pentru prosperitatea ei. La vechile șantiere naționale ale tineretului — Canal Dunăre — Marea Neagră, Combinatele miniere Motru și Rogojelu, Sistemul de irigații Vișoara-Nord, Porțile de Fier II și altele, care își continuă activitatea intensă, la îndemnul secretarului general al partidului, tinerii brigadieri și-au asumat răspunderea construcției unor noi obiective de investiții la termocentrala Drobeta Tr. Severin, centrala pe șisturi bituminoase Anina, sistemul de irigații București-Nord etc., cu aceeași fierbinte dorință de afirmare nu numai a capacităților lor profesionale și creatoare dar deopotrivă a dragostei și recunoștinței pe care o datorează întreaga noastră generație tînăra acelui victorios August 1944, Partidului Comunist Român, secretarului său general, tovarășul Nicolae Ceaușescu, pentru tot ceea ce înseamnă **a fi tînăr în România.**

ROMULUS LAL

ÎNTRUCHIPÎND MARILE VIRTUȚI MORAL-POLITICE

Anii construcției socialiste a patriei, ai făuririi noilor destine de libertate, demnitate și prosperitate ale poporului român au însemnat și înseamnă nu numai o puternică dezvoltare economică, o impetuoasă afirmare a geniului creator al milioanelor și milioanelor de oameni ai muncii de pe întreg cuprinsul țării, afirmare care s-a concretizat și se concretizează în spectaculoase transformări și evoluții din industrie și agricultură, în școli și facultăți, în institutele de cercetări, la fiecare loc de muncă, în orice activitate uteciști, toți tinerii trec cu mare laudă examenul maturității lor politice, al responsabilității civice și dragostei de țară, fiind permanent prezenți acolo unde e mai greu, acolo unde țara, construcția socialismului au nevoie de ei, de angajarea și patosul lor revoluționar. La această aniversare a Eliberării, Uniunea Tineretului Comunist se prezintă cu un bilanț de realizări care exprimă prin ele însele starea de spirit revoluționar al tineretului, puterea sa de angajare în munca pentru țară, pentru prosperitatea ei. La vechile șantiere naționale ale tineretului — Canal Dunăre — Marea Neagră, Combinatele miniere Motru și Rogojelu, Sistemul de irigații Vișoara-Nord, Porțile de Fier II și altele, care își continuă activitatea intensă, la îndemnul secretarului general al partidului, tinerii brigadieri și-au asumat răspunderea construcției unor noi obiective de investiții la termocentrala Drobeta Tr. Severin, centrala pe șisturi bituminoase Anina, sistemul de irigații București-Nord etc., cu aceeași fierbinte dorință de afirmare nu numai a capacităților lor profesionale și creatoare dar deopotrivă a dragostei și recunoștinței pe care o datorează întreaga noastră generație tînăra acelui victorios August 1944, Partidului Comunist Român, secretarului său general, tovarășul Nicolae Ceaușescu, pentru tot ceea ce înseamnă **a fi tînăr în România.**

ROMULUS LAL

CHIPUL VISURILOR ÎMPLINITE

Repere istorice — repere de conștiință

● Ediția a III-a a Festivalului Național „Cîntarea României" a angrenat un număr de 3 001 243 artiști amatori, membri ai celor 174 470 formații și cercuri artistice, comparativ cu 153 365 formații la ediția a II-a și 99 238, prima ediție ● Din numărul formațiilor participante la ediția a III-a, 17 634 sînt formații de teatru și de recitatori, 20 704 formații corale, 20 729 brigăzi artistice ; lor li se adaugă 4 300 formații maghiare, 856 germane, 230 ale altor naționalități conlocuitoare, 1 965 mixte. ● În 1981 ființau 29 583 unități școlare, 5 619 laboratoare în instituții de învățămînt superior, 14 098 laboratoare pentru licee și 11 834 ateliere pentru învățămîntul primar, gimnazial, profesional și de maiștri ● Numărul cadrelor didactice este și el în continuă creștere : 267 355 elevi beneficiind de manuale școlare gratuite, editate într-un tiraj de 25 998 000 exemplare ● Să amintim că naționalitățile conlocuitoare beneficiază de existența a 3 249 unități și secții de învățămînt de toate gradele și de 1 288 000 manuale școlare ● În 1981 ceie 429 de muzee de istorie, artă, etnografie și folclor au primit vizita a 16 190 000 vizitatori, iar cele 5 801 cinematografe cu 2 492 275 locuri și 81 779 spectacole au găzduit 139 855 000 spectatori.

MILITANȚI PENTRU MARILE IDEALURI ALE UMANITĂȚII

La întîlnirea cu viața, cu viitorul, tineretul României socialiste, păstrîndu-și virtuțile proprii vîrstei tinere, este tot mai pregătit să-și asume responsabilități, să participe nemijlocit la trasarea zilei de mîine. Nu este o metaforă lipsită de argumente. Tinerii, angajați în împlinirea a tot ceea ce partidul ne-a chemat a înfăptui pe pămîntul românesc, făuresc perspective luminoase cu eforturi cotidiene, cu inteligență, fiind în același timp parte componentă a procesului innoitor, revoluționar din lumea contemporană.

Într-o lume în care, pentru a supraviețui, oamenii trebuie să se cunoască, să conlucreze pentru a pune capăt amenințării unei noi și pustiitoare conflagrații, tînăra generație a României socialiste, Uniunea Tineretului Comunist și Uniunea Asociațiilor Studenților Comuniști se manifestă ca factori activi în lupta pentru independență, demnitate, progres, pentru continuarea procesului de destindere, împotriva politicii de forță și amenințare cu forța în relațiile internaționale, a demențialei curse a înarmărilor.

Prin ample manifestări de masă, — marșuri, mitinguri, desfășurate practic la scara întregii țări — tinerii muncitori, țărani, elevi, studenți, însușindu-și pe deplin politica internă și internațională a partidului și statului nostru, al cărei ctitor este secretarul general al P.C.R., președintele Republicii, tovarășul Nicolae Ceaușescu, își spun cuvîntul în cea mai arzătoare problemă a contemporaneității : pacea. Acumularea crescîndă de arme nucleare și rachete, în primul rînd în Europa, continentul de unde au izbucnit cele două războaie mondiale, stîrnește îngrijorarea tineretului și studenților din România. Perspectiva alarmantă a instalării unor noi rachete nucleare cu rază medie de acțiune, modernizarea celor existente, departe de a contribui la întărirea încrederii între popoarele și tinerii din Europa, sporesc tensiunea pe plan politic și economic; își pun puternic pecetea asupra condițiilor de viață, de muncă și studiu a milioane și milioane de tineri. Oamenii politici, guvernele sînt datoare în fața popoarelor lor, a generației viitorului să manifeste în mod real voința necesară pentru promovarea păcii, înțelegerii și securității internaționale, în Europa și în întreaga lume.

Expresie a sentimentelor de prietenie, colaborare și solidaritate, de umanism revoluționar, tinerii patriei noastre își ridică cu hotărîre glasul în sprijinul lichidării subdezvoltării și al instaurării unei noi ordini economice internaționale. Un adevărat paradox, statisticile relevă marile discrepanțe economice și sociale care împart lumea în săraci și bogați. Prin adoptarea unor măsuri radicale, subdezvoltarea poate fi eradicată, și, în acest context, tinerii români susțin pe deplin conceptul revoluționar, elaborat de tovarășul Nicolae Ceaușescu privind imperativul unei noi ordini economice mondiale, pentru convertirea bugetelor militare în bugete ale dezvoltării. Este o cerință care, în actualele împrejurări, cînd criza mondială se resimte mai mult sau mai puțin pe toate meridianele, impune o largă și neîngrădită conlucrare economică și politică internațională.

Așa cum o dovedește realitatea, la baza soluționării dosarelor complexe ale lumii — indiferent de natura problemelor — trebuie să se așeze respectarea principiilor independenței și suveranității naționale, ale egalității și integrității teritoriale, respectului și stimei, ale tratativelor ca singurul mijloc de aplanare a diferendelor. Din acest punct de vedere, tineretul român este mîndru de educația în spiritul patriotismului și al solidarității internaționale pe care o primește din cei mai fragezi ani ai vieții, ca o dovadă semnificativă a grijii pentru edificarea unui viitor de pace și progres, în interesul propriului nostru popor, al tuturor popoarelor lumii. Elocventă pentru optimismul cu care partidul și statul nostru privesc viitorul este tocmai preocuparea statornică pentru asigurarea prezenței tinerei generații la viața națională, regională și internațională, la apărarea drepturilor sale specifice, a participării la soluționarea justă, durabilă a problemelor grave care confruntă umanitatea. Din acest punct de vedere suita de inițiative românești la Națiunile Unite — și în alte forumuri internaționale — privind generația tînără, inițiative ce au culminat cu proclamarea Anului Internațional al Tineretului, adaugă noi și strălucite valențe politicii noastre internaționale, ridicînd și mai mult înaltul prestigiu de care se bucură pe toate meridianele România, tovarășul Nicolae Ceaușescu.

Răspunzînd prin remarcabile fapte de muncă încrederii acordate, participînd tot mai activ la eforturile pentru edificarea societății socialiste multilateral dezvoltate și înaintarea patriei spre comunism, tineretul și studenții români, U.T.C. și U.A.S.C.R. se află în primele rînduri ale luptei pentru împlinirea aspirațiilor tinerilor planetei, pentru făurirea unei lumi a demnității umane, mai bună și mai dreaptă, pentru toți fiii Terrei.

IOAN TIMOFTE

BĂTĂLIA PENTRU NOU, BĂTĂLIA PENTRU NOI

Sîntem — se știe — o generație a marilor îndrăzneli, a puterii de a inventa și crea, de a ne privi, cu limpezimea celei mai depline lucidități, viitorul. Forța aceasta, ce poate fi regăsită practic în oricare dintre faptele tinerești — de la entuziasta participare pe marile șantiere naționale pînă la modul în care sînt petrecute, în liniștea cărților sau a muncii de creație, clipele libere, de la încrederea așezată în fiece încercare de a aduce vreun element novator în ceea ce se întreprinde și pînă la pătimașa căutare a sensului moral al fiecărui gest — este un atribut al semeției de gînd și spirit, o tinerețe care reprezintă — la acest moment — starea de fapt, fundamentala a României socialiste.

Afirmațiile de mai sus sînt lesne de susținut cu cele mai elocvente argumente — cele ale faptei. Oricare dintre călătorii de astăzi ai țării poate surprinde — cu cel mai limpede ochi liber — noua înfățișare a așezărilor patriei, poate întîlni — în unitățile productive sau de cercetare, pe ogoare sau în casele de cultură — tineri purtători ai noului. Noul este — mai mult decît oricînd, mai presus de orice — o emblemă a tinereții, un imperativ și o înaltă speranță a vremilor cu care sîntem contemporani. Curajul de a anticipa, de a oferi soluții dar, mai cu seamă, încrederea în potențialul creator al întregului nostru popor constituie coordonate, veritabile linii de forță ale gîndirii viitorului de către partidul comunist. Niciodată ca azi investiția în inteligență, entuziasm și elan nu a fost mai mare, niciodată ca azi nu i s-a acordat tinereții o mai serioasă și largă șansă de afirmare plenară, astfel încît ea să-și poată valorifica integral potențialul creator. Vedem cu toții în acest mod de a privi lucrurile înțelepciunea întru singura scrutare a viitorului a președintelui României, omul a cărui tinerețe de inimă și cuget însuflețește întreaga țară.

Pledînd pentru nou, pledăm pentru noi. Pledăm — așa cum numai faptele știu pleda — pentru hărnicia cea de fiecare zi și de fiecare clipă, pentru scrierea în prezent a unei adevărate istorii, a puterii noastre de a înfrunta o vreme în care ritmul dezvoltării are ca prim indicator ritmul în care știința aduce datele concrete ale devenirii. Forță de producție și forță mobilizatoare a conștiințelor, știința se înscrie în viața noastră drept un adevăr vital și o cerință imperioasă.

Parcurgînd drumurile țării — de la Maramureșul cel știutor de legende și pînă în Dobrogea clădirii de fluviu nou, din Țara de Sus și pînă la Porțile de Fier — am avut posibilitatea de a întîlni tineri pentru care descoperirea și aplicarea noului reprezintă o rațiune a inseși existenței lor. Tinerețea — ca un zbor fără maluri — este o adevărată garanție a victoriilor noastre pe cîmpul pașnic de luptă al cutezanței de visare. Și — trebuie să admitem, oricît de împătimiți în rostirea de cuvinte frumoase și dragi am fi — nu atît metaforele sînt acelea care ne pot purta spre culmile pe care le avem de atins. Dar ele — așa cum **noul** însuși este o metaforă — ne oferă aripile și combustibilul pentru zbor. Spunînd despre nou, pledînd pentru el — spunem de-a dreptul despre tinerețe.

DAN MUCENIC

GENERAȚIA MARILOR ORIZONTURI CULTURALE

Este de domeniul evidenței constatarea că scopul suprem al politicii partidului nostru este omul, bunăstarea lui materială, dar și spirituală. Sînt două trăsături inseparabile care demonstrează că accesul neîngrădit la cultură, la valorile perene ale civilizației universale, la cele mai noi cuceriri ale științei și tehnicii, este modalitatea practică prin care omului i se conferă demnitatea și încrederea în propriile lui forțe creatoare.

O societate nouă, revoluționară, cum este cea a noastră, nu poate fi gîndită în afara omului, producător și beneficiar al tuturor bunurilor materiale și spirituale, un om nou, stăpîn deplin pe propriul său destin. Este meritul secretarului general al partidului, tovarășul Nicolae Ceaușescu, de a înnobila conceptul de om nou cu o dimensiune fundamentală a umanismului socialist : orizontul cultural larg, sinteză a tuturor valorilor culturale naționale și universale.

Un întreg complex de factori educaționali, începînd cu școala și terminînd cu mijloacele mass-media, facilitează mai ales tinerelor generații accesul la tezaurul de valori culturale și științifice. Dezvoltarea sistemului de învățămînt de toate gradele, generalizarea învățămîntului de 10 clase, înmulțirea instituțiilor culturale profesioniste sau de amatori au dus implicit și la sporirea bagajului de cunoștințe despre viață și lume, la descoperirea și cultivarea în cele mai diferite domenii ale creației a talentelor autentice. Dar aceste minunate condiții de afirmare impun noilor generații obligații majore în numele deplinei responsabilități și angajări politice.

Este firesc, deci, ca tinerii creatori din patria noastră, ce s-au impus estetic vorbind îndeosebi în ultimii ani, să-și aducă contribuția lor semnificativă la diversificarea și îmbogățirea vieții culturale și artistice a țării.

Nimic nu apare din senin. Inseși reușitele artistice ale acestor tineri vorbesc despre uriașul drum parcurs de către România în ultimii 38 de ani și mai cu seamă în cei care au urmat istoricului Congres al IX-lea, de la condiția de țară eminamente agrară, în care numărul de analfabeți covîrșea pe cel al științuitorilor de carte, la condiția de țară cu o cultură deja afirmată în lume, cu opere artistice și științifice intrate definitiv în conștiința europeană. Din totdeauna, cultura a fost expresia afirmării și trăiniciei unui popor, o piedică nevăzută în calea oricărui invadator. Așa se face că expresia culturii noastre, redimensionată pe baza conceptului de umanism socialist, este chiar expresia politicii Partidului Comunist Român.

Este o mare șansă pentru tînărul creator de a se fi născut în România de astăzi, cînd se fac investiții uriașe în cultură și învățămînt, cînd au apărut atîtea edituri, săli de concert, biblioteci, săli de expoziții, case de cultură, cluburi muncitorești etc.

Sîntem țara unde poezia este editată în sute de mii de exemplare fără ca editorul să aibă teama că ele nu vor fi vîndute. Există în România de azi o sete nemaiîntîlnită de carte, de cultură în general. Cultura nu mai este la noi un element de discriminare intelectuală. Nimeni nu poate interzice cuiva în această țară dreptul la muncă, la învățătură, la creație. Fără deosebire de naționalitate, sîntem născuți pe acest pămînt, uniți în aceleași idealuri, exprimîndu-ne fiecare pe măsura talentului și abnegației în limba comună a muncii și a creației.

Muzicieni, pictori, scriitori, cineaști sau dramaturgi, tinerii artiști din România demonstrează prin operele lor că drumul maturității artistice este cîteodată lung și anevoios, dar el nu poate fi nicicum gîndit în afara unei maturități culturale și politice integratoare.

SORIN PREDA

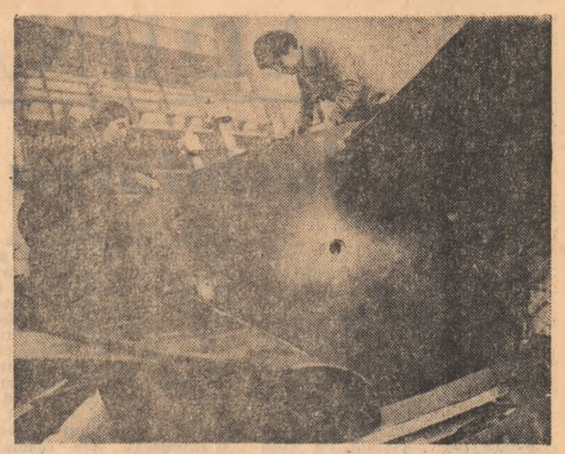

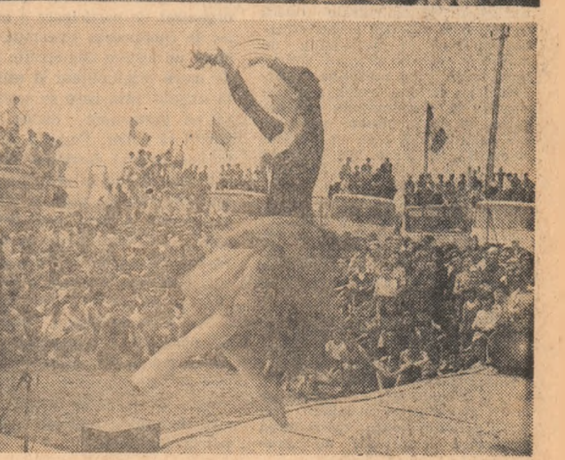

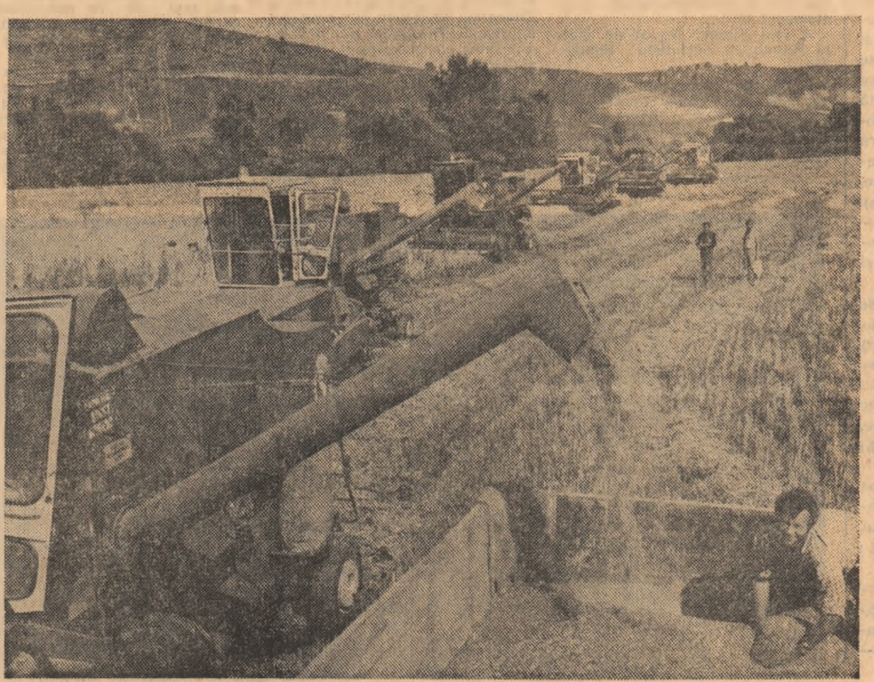

ADUNAREA FESTIVĂ DIN CAPITALĂ

Cuvîntarea tovarășului Emil Bobu

(Urmare din pag. 1)

ceririi independenței și suveranității naționale, a făuririi socialismului și comunismului pe pămîntul României.

Victoria istorică de la 23 August a relicfat în mod strălucit capacitatea Partidului Comunist Român de a organiza și conduce toate forțele progresiste ale națiunii, cele mai largi categorii sociale în lupta supremă pentru apărarea intereselor vitale ale poporului. Pe baza unei analize profunde, clarvăzătoare, a situației interne, ca și a condițiilor internaționale favorabile — create prin victoriile obținute de armata sovietică, de celelalte forțe ale coaliției antifasciste, împotriva mașinii de război hitleriste —, Partidul Comunist Român a inițiat și condus nemijlocit marile acțiuni revoluționare pentru înlăturarea dictaturii militaro-fasciste, pentru întoarcerea armelor împotriva cotropitorilor străini. Zdrobind jugul odios al dominației fasciste, masele largi populare au imprimat un nou curs politicii interne și externe a țării. România s-a alăturat de la început, cu întregul ei potențial militar și material, coaliției antihitleriste, aducînd o contribuție de seamă la obținerea victoriei finale asupra fascismului. Armata română, luptînd împreună cu armata sovietică, s-a acoperit de glorie nepieritoare prin minunate fapte de bărbăție și eroism în luptele pentru alungarea trupelor hitleristo-horthyste de pe întreg teritoriul țării, participînd cu însemnate forțe la eliberarea Ungariei, Cehoslovaciei și Austriei, pînă la sfîrșitul războiului, dînd un greu tribut de sînge pentru victoria finală împotriva hitlerismului.

În aceste momente solemne, cînd evocăm ziua memorabilă de 23 August, gîndurile întregului popor se îndreaptă cu adîncă recunoștință și prețuire către comuniști, către luptătorii antifasciști, membrii gărzilor patriotice, ostașii și ofițerii armatei române, către toți fiii țării — muncitori, țărani, intelectuali, care au luptat și s-au jertfit pentru libertatea și independența țării, pentru înfrîngerea agresorilor fasciști. Omagiem, de asemenea, memoria ostașilor armatei sovietice, care au dus greul războiului, a ostașilor celorlalte state din coaliția antihitleristă, a luptătorilor din rezistența antifascistă, marca lor contribuție la zdrobirea fascismului.

Stimați tovarăși,

23 August 1944 a marcat începutul unor profunde transformări înnoitoare în viața întregii noastre societăți. Conducînd masele în lupta pentru lichidarea vechii orînduiri, pentru democratizarea țării, Partidul Comunist Român a desfășurat o vastă activitate organizatorică și politică, unind toate forțele populare, democratice, patriotice, în procesul revoluționar unic, care a asigurat înfăptuirea revoluției democrat-populare și trecerea la făurirea orînduirii noi, socialiste în România.

În perspectiva timpului care s-a scurs de atunci, ne apare astăzi și mai clar că actul revoluționar de la 23 August, marile transformări înnoitoare pe care le-a cunoscut țara în acești 38 de ani, realizările de seamă obținute în toate domeniile de activitate își au izvorul în justețea politicii partidului nostru, în capacitatea lui de a conduce clasa muncitoare, întregul popor la înfăptuirea celor mai înalte aspirații și idealuri ale celor ce muncesc — făurirea socialismului și comunismului pe pămîntul României.

O perioadă de transformări revoluționare fără precedent în viața țării, de dinamism fără egal în dezvoltarea întregii societăți românești, cea mai fertilă și cea mai rodnică din întreaga istorie a patriei, o reprezintă ultimii 17 ani, inaugurați de Congresul al IX-lea, de cînd în fruntea partidului se află marele revoluționar, patriotul înflăcărat, militantul devotat cauzei partidului, idealurilor socialismului, omul care și-a închinat întreaga viață și muncă intereselor poporului, progresului și independenței patriei, tovarășul Nicolae Ceaușescu. **(Aplauze vii; urale puternice, se scandează: „Ceaușescu și poporul !").**

Astăzi, România socialistă se înfățișează sieși și lumii întregi ca o țară cu o economie puternică, în plin avînt, ca o țară cu un popor stăpîn pe destinele sale, care și-a asigurat conștient și definitiv istorica misiune de a făuri pe pămîntul românesc o societate nouă, de a înscrie România în rîndul țărilor cu o înaltă civilizație materială și spirituală, prin înflorirea continuă a industriei și agriculturii, a științei și culturii, prin munca eroică a întregii națiuni socialiste angajată plenar în făurirea pe pămîntul scump al patriei a visului de aur al umanității — comunismul.

Mărețele înfăptuiri obținute pînă în prezent în toate domeniile de activitate sînt indisolubil legate de magistrala operă teoretică și practică a secretarului general al partidului, de acțiunile sale de istorică anvergură, prin care mărețele transformări revoluționare, preconizate în documentele congreselor și conferințelor naționale ale partidului și care au înarmat poporul cu o gîndire profund revoluționară, înnoitoare, devin realitate vie, dătătoare de înaltă satisfacție și nețărmurită încredere a poporului în partid, în încercatul său conducător, tovarășul Nicolae Ceaușescu. **(Aplauze, urale puternice; se scandează: „Ceaușescu — P.C.R. !")**

„Dacă România — sublinia tovarășul Nicolae Ceaușescu, secretarul general al partidului, în magistrala expunere de la Plenara lărgită a C.C. al P.C.R. din 1—2 iunie a.c. — **trecînd pe calea construcției socialiste, nu ar fi acționat pentru dezvoltarea puternică a forțelor de producție, pentru realizarea unei industrii moderne pe baza tehnicii celei mai avansate, am fi rămas în continuare o țară slab dezvoltată, dependentă de țările industrializate... Dezvoltarea puternică a industriei socialiste, amplasarea forțelor de producție și progresul industriei în toate județele au constituit și constituie factorul esențial al victoriei socialismului, al trecerii la făurirea societății socialiste multilateral dezvoltate și înaintarea spre comunism". (Aplauze îndelungate).**

Intr-adevăr, în anii care au trecut de la Congresul al IX-lea al partidului, au avut loc schimbări radicale atît în dezvoltarea bazei materiale a economiei, în nivelul și calitatea forțelor de producție, cît și în structura socială, în creșterea continuă a gradului de civilizație materială și spirituală a întregului popor.

Astăzi, la 38 de ani de la istoricul act de la 23 August 1944, România își trece în revistă cu justificată mîndrie mărețele și istoricele izbînzi, care alcătuiesc bilanțul unor uriașe realizări — obținute într-o etapă istorică scurtă — în dezvoltarea economico-socială, pe calea socialismului, a bunăstării și fericirii întregii națiuni.

Dintr-o țară cu o industrie slab dezvoltată, cu o agricultură înapoiată — cum se înfățișa în 1938 — România prezintă azi o economie socialistă unitară, aflată într-un dinamic și permanent progres. Așa cum se cunoaște, industria românească produce astăzi de 48 de ori mai mult decît în 1938; numărul personalului muncitor a crescut de peste 5 ori față de același an, produsul social de 14 ori, iar venitul național pe locuitor a crescut de 10 ori.

România este de 15 ori mai bogată decît în 1950, anul primului cincinal, fiind elocventă în acest sens situația fondurilor fixe — baza dezvoltării societății — care sînt de 9 ori mai mari decît cele existente în 1950. Toate aceste succese evidențiază cu claritate justețea orientărilor, a politicii elaborate de partid, capacitatea sa de a aplica adevăruri general valabile la condițiile concrete ale României, de a acționa în deplină concordanță cu realitățile din țara noastră.

Ca urmare a acestor orientări — care au cunoscut, cu deosebire după Congresul al IX-lea, o așezare pe baze profund științifice — aproape 80 la sută din fondurile fixe ale economiei naționale au fost create în ultimii 17 ani, industria românească avînd un potențial care îi permite să realizeze în numai 70 de zile întreaga producție a anului 1965, au luat ființă noi ramuri industriale, s-au pus baze trainice valorificării resurselor de materii prime și materiale, s-au elaborat programe care vor asigura în scurt timp independența energetică a țării.

În acești ani a avut loc — așa cum o atestă realitatea patriei noastre — un proces de continuă înflorire a agriculturii. Înfăptuirea politicii partidului în acest domeniu de bază al economiei noastre naționale a determinat creșterea producției agricole de 3 ori și jumătate, în comparație cu 1950.

Industrializarea, dezvoltarea celorlalte ramuri economice, au fost factorii hotărîtori pentru o puternică afirmare, în această perioadă, a științei, învățămîntului și culturii, pentru creșterea continuă a nivelului de trai al întregului popor, a bunăstării sale materiale și spirituale. Astfel, în ultimele trei decenii retribuția reală a oamenilor muncii a crescut de mai bine de 4 ori, iar desfacerile de mărfuri de 15 ori; au fost construite 4,6 milioane de locuințe, aproximativ 70 la sută din populația țării beneficiind de locuințe noi.

Sînt, toate acestea, cîteva din nenumăratele mărturii semnificative, care pun în lumină preocuparea statornică a partidului nostru pentru om, pentru satisfacerea în tot mai înalt grad a cerințelor sale, pentru afirmarea multilaterală a personalității umane creatoare. S-a dovedit astfel, din plin, că esența întregii politici a partidului și statului nostru o constituie asigurarea prosperității și progresului tuturor celor ce muncesc. **(Aplauze puternice).**

Prin înfăptuirea cu consecvență a orientărilor privind întărirea continuă a democrației socialiste, muncitorești, în spiritul viziunii profund înnoitoare a secretarului general al partidului, a numeroaselor și deosebit de valoroaselor inițiative și măsuri pe care le-a întreprins personal, făcînd dovada unei statornice preocupări pentru perfecționarea cadrului organizat de participare a maselor la conducerea societății, s-a creat un sistem democratic unic, de mare originalitate și eficiență socială, prin care se realizează un permanent dialog între partid și popor. Poporul își hotărăște practic destinele, el este cel care decide în cele mai importante acte de politică internă și externă a țării, prin consultarea și cu aprobarea sa se adoptă măsurile de dezvoltare continuă, multilaterală a patriei. Democrația socialistă se înscrie, astfel, ca o strălucită realizare politică, prin care poporul întreg își afirmă în demnitate, în libertate și suveranitate vrerile și voința de a înălța mereu mai sus, în lumina faptelor mărețe, patria socialistă.

Cucerirea revoluționară fundamentală a acestor ani, strînsa unitate a întregului popor în jurul partidului asigură angajarea puternică a energiilor întregii națiuni în marele front al muncii entuziaste și rodnice, dedicate înfăptuirii neabătute a hotărîrilor Congresului al XII-lea al partidului, înaintării victorioase a României pe calea socialismului și comunismului.

Prilejul sărbătoresc al celei de a 38-a aniversări a zilei de 23 August oferă întregii noastre națiuni puternice temeiuri de a da expresie încrederii nestrămutate în Partidul Comunist Român, forța politică conducătoare a societății noastre, garanția supremă a certitudinilor noastre viitoare, chezășia drumului spre progres și prosperitate a patriei, a făuririi societății socialiste multilateral dezvoltate, a înaintării spre tot mai luminoasa zi de mîine a patriei, spre comunism. **(Vii aplauze).** Succesele obținute oferă, totodată, puternice temeiuri de mîndrie patriotică, de deplină încredere clasei muncitoare, țărănimii, intelectualității, tuturor oamenilor muncii de la orașe și sate, fără deosebire de naționalitate, că prin înfăptuirea programului luminos al partidului, România socialistă va urca noi și importante trepte în drumul său spre progres, civilizație și bunăstare materială și spirituală, va înălța mereu mai sus, în lumina faptelor creatoare, visul nutrit cu credință și slujit cu abnegație de înaintași, de a ctitori pe aceste plaiuri încărcate de legendă și istorie o patrie socialistă puternică, liberă, independentă și suverană. **(Aplauze îndelungate).**

În întîmpinarea marii noastre sărbători naționale, dînd expresie voinței lor neclintite de a înfăptui, cu dăruire și devotament patriotic, obiectivele planului pe acest an, de a aduce contribuții tot mai active la dezvoltarea multilaterală a patriei socialiste, numeroase colective de oameni ai muncii din industrie și-au realizat sarcinile de plan pe 8 luni, înainte de termen: oamenii muncii de pe ogoare înscriu noi pagini în bătălia pentru obținerea de recolte tot mai bogate; pretutindeni, în fabrici și pe ogoare, pe șantierele de construcții, în activitatea de cercetare științifică și de creație spirituală se înregistrează noi și importante fapte de muncă, mărturie a adeziunii plenare a întregului popor la politica partidului și statului nostru.

Îngăduiți-mi, stimați tovarăși, ca, de la această adunare festivă, prilejuită de glorioasa aniversare a zilei de 23 August, să adresez, în numele conducerii partidului și statului, al tovarășului Nicolae Ceaușescu, secretarul general al Partidului Comunist Român, președintele Republicii Socialiste România, cele mai calde felicitări și urări de noi succese în munca eroicei clase muncitoare, țărănimii, intelectualității, tuturor fiilor țării, fără deosebire de naționalitate, care, prin munca lor harnică și pricepută, prin dăruirea și devotamentul pe care le depun în activitatea economică și socială, își aduc prinosul de cinstire față de patria noastră dragă, față de marea noastră sărbătoare națională. **(Aplauze vii, urale puternice. Se scandează „Ceaușescu și poporul !").**

Stimați tovarăși,

Bilanțul pe care-l facem astăzi, de ziua eliberării țării, constituie un nou prilej de a ne raporta munca la sarcinile de mare complexitate ale acestui an și, totodată, ale întregului cincinal. Obiectivul strategic fundamental stabilit de Congresul al XII-lea al partidului pentru această perioadă îl constituie realizarea unei calități superioare a muncii în toate domeniile de activitate, realizarea unei productivități sporite, punerea mai eficientă în valoare a tuturor resurselor materiale și umane, creșterea venitului național, trecerea României de la stadiul de țară în curs de dezvoltare la stadiul de țară mediu dezvoltată.

După cum este cunoscut, în acest an va avea loc Conferința națională a Partidului Comunist Român, eveniment politic de o deosebită însemnătate în viața partidului și a țării. Colectivele de oameni ai muncii de la orașe și sate, organele și organizațiile de partid sînt chemate să întîmpine acest eveniment cu noi fapte de muncă avîntată, înscriind noi și importante succese în realizarea sarcinilor acestui an, în valorificarea superioară a tuturor resurselor materiale și umane, spre binele patriei, în interesul general al întregului popor.

În concordanță cu cerințele etapei actuale de dezvoltare a țării, cu orientările și obiectivele stabilite de Congresul al XII-lea al partidului, oamenii muncii din industrie trebuie să acționeze pentru creșterea eficienței economice, valorificarea superioară a materiilor prime și materialelor, a combustibililor și energiei, introducerea mai rapidă în circuitul economic a resurselor indigene, sporirea producției de cărbune și țiței, creșterea volumului produselor destinate exportului și reducerea importurilor. Sînt necesare, de asemenea, măsuri hotărîte pentru concentrarea eforturilor în vederea executării la termen a obiectivelor de investiții.

În agricultură trebuie să se acționeze cu toată răspunderea în vederea mobilizării tuturor forțelor pentru efectuarea la timp a lucrărilor, pregătirea intensă a campaniei agricole de toamnă, îndeplinirea programelor privind dezvoltarea zootehniei, a celorlalte ramuri. Toate acestea trebuie să ducă la realizarea unor producții superioare, care să asigure înfăptuirea programelor de autoconducere și autoaprovizionare teritorială, înfăptuirea tuturor cerințelor noii revoluții agrare.

În aceste momente de înălțător patriotism, cînd sărbătorim glorioasa zi de 23 August, cînd întregul nostru popor, strîns unit în jurul partidului, al secretarului său general, tovarășul Nicolae Ceaușescu, acționează cu toată hotărîrea pentru îndeplinirea exemplară a marilor obiective care-i stau în față, adresăm comuniștilor, tuturor oamenilor muncii din industrie, agricultură, din celelalte domenii de activitate, îndemnul de a munci cu și mai multă dăruire, cu elan revoluționar, pentru înfăptuirea hotărîrilor Congresului al XII-lea, a politicii interne și externe a partidului și statului nostru, pentru edificarea socialismului pe pămîntul României. **(Aplauze puternice).**

Stimați tovarăși,

O condiție fundamentală pentru înfăptuirea obiectivelor Programului partidului, a hotărîrilor Congresului al XII-lea o reprezintă existența unui climat de pace și securitate, de înțelegere și colaborare rodnică în întreaga lume. Pentru a se asigura cadrul optim vastei opere de construcție socialistă, țara noastră desfășoară o politică externă activă, dinamică și constructivă, orientată ferm spre diminuarea stărilor de tensiune, reglementarea pe cale pașnică a diferendelor și conflictelor dintre state, soluționarea justă, în interesul tuturor popoarelor, a marilor probleme ce preocupă omenirea.

România acționează consecvent pentru dezvoltarea largă a prieteniei și colaborării cu toate țările socialiste, cu țările în curs de dezvoltare și nealiniate, dezvoltă, în spiritul principiilor coexistenței pașnice, relații cu statele capitaliste dezvoltate, cu toate țările lumii, indiferent de orînduirea lor socială. La baza relațiilor sale externe, România situează principiile deplinei egalități în drepturi, respectării independenței și suveranității naționale, neamestecului în treburile interne, avantajului reciproc, renunțării la forță și la amenințarea cu forța, dreptul fiecărui popor de a-și hotărî de sine stătător destinele, calea propriei dezvoltări.

România promovează cu consecvență o politică externă de pace, independență și colaborare, militează cu fermitate pentru înfăptuirea dezarmării și, în primul rînd, a dezarmării nucleare, pentru încetarea aberantei curse a înarmărilor care poate duce omenirea în prăpastia unei conflagrații mondiale devastatoare, pentru instaurarea în Europa și în întreaga lume a unui climat de conlucrare, destindere și securitate, pentru ca marile cuceriri ale minții, ale geniului uman — rod al atîtor generații — să nu piară sub flăcările nimicitoare ale unui cataclism atomic.

Așa cum a arătat în repetate rînduri secretarul general al partidului nostru, președintele republicii, tovarășul Nicolae Ceaușescu, România consideră că în momentul de față problema vitală, problema centrală a vieții internaționale o constituie oprirea cursei înarmărilor și trecerea la dezarmare, în primul rînd la dezarmare nucleară. În cadrul marilor manifestații și acțiuni de masă ce au avut loc în țara noastră, cît și prin cele 18 milioane de semnături pe Apelul adresat Sesiunii Speciale a Adunării Generale a O.N.U. consacrate dezarmării, propunerile formulate de România au primit aprobarea hotărîtă a întregului popor român. **(Aplauze prelungite).**

România acționează cu toată fermitatea pentru edificarea unui climat de pace, securitate și cooperare în Europa, pentru oprirea amplasării de noi rachete nucleare cu rază medie de acțiune pe continentul nostru, pentru retragerea și distrugerea celor existente, pentru o Europă fără arme nucleare, pentru încredere, destindere și colaborare între popoare. O importanță deosebită revine reuniunilor pentru securitate și cooperare în Europa ce au loc, în baza Actului final de la Helsinki și care oferă un cadru bun de dezbatere în comun a problemelor păcii, independenței și colaborării țărilor participante. Interesele tuturor popoarelor europene cer ca acest cadru să fie mai bine folosit, să se facă totul ca, la reluarea lucrărilor, reuniunea de la Madrid să se desfășoare într-un spirit constructiv și să se încheie cu rezultate cît mai bune, să ducă la convocarea unei conferințe speciale pentru dezarmare și încredere în Europa și să asigure continuitatea conferințelor și reuniunilor începute la Helsinki.

Țara noastră se pronunță și acționează consecvent pentru soluționarea pașnică, prin mijloace politice, a oricăror conflicte și litigii internaționale, pentru democratizarea relațiilor internaționale. În acest spirit, țara noastră se pronunță în mod ferm pentru soluționarea pe calea tratativelor a problemelor din Orientul Mijlociu, pentru soluții care să garanteze soluționarea problemei palestiniene, recunoașterea și respectul reciproc al tuturor popoarelor, integritatea și independența tuturor statelor din zonă.

Gravele probleme existente azi în lume datorate decalajelor tot mai mari dintre cei bogați și săraci cer, de asemenea, să se facă totul pentru instaurarea unei noi ordini economice internaționale, bazate pe echitate și schimburi economice reciproc avantajoase, care să asigure accesul țărilor în curs de dezvoltare la tehnologiile moderne și sprijinirea lor mai substanțială de către statele dezvoltate.

Pentru atingerea acestor obiective de interes vital pentru toate popoarele lumii, partidul și statul nostru sînt hotărîte să dezvolte larg relațiile de prietenie și colaborare cu toate popoarele lumii, cu toate forțele care luptă pentru pace, independență și progres. Dorim să reafirmăm convingerea nestrămutată că, prin luptă unită, popoarele dispun de forța necesară pentru a determina oprirea cursei înarmărilor și a asigura o politică nouă, democratică, de independență și colaborare internațională, triumful rațiunii și păcii, făurirea unei lumi mai bune și mai drepte pe planeta noastră.

Putem afirma, tovarăși, cu adînc temei, că România, politica ei internațională se bucură de un larg și înalt prestigiu în lume. Această unanimă recunoaștere se datorează în primul rînd acțiunilor hotărîte, inițiativelor de amplă rezonanță mondială, politicii de pace, independență și colaborare, promovată cu strălucire, cu spirit clarvăzător, umanist și profund responsabil, de încercatul și înțeleptul conducător al destinelor României socialiste, de marele om politic, personalitate proeminentă a lumii contemporane, ale cărui operă, gîndire și acțiune de anvergură internațională sînt unanim cunoscute și prețuite pe meridianele planetei, de secretarul general al Partidului Comunist Român, președintele Republicii Socialiste România, tovarășul Nicolae Ceaușescu. **(Aplauze vii. Se scandează: „Stima noastră și mîndria, Ceaușescu — România !", „Ceaușescu — pace" !)**

Stimați tovarăși,

Astăzi, la 38 de ani de la măreața zi de 23 August 1944, România socialistă se înfățișează ca o țară puternică, liberă, independentă, aflată într-un continuu și înnoitor proces de transformări revoluționare. Privim cu îndreptățită mîndrie drumul parcurs și scrutăm cu încredere viitorul, avînd drept călăuză sigură pentru etapa următoare Programul partidului, hotărîrile Congresului al XII-lea, istorica operă teoretică și practică a secretarului general al partidului, care deschid poporului nostru perspectiva progresului continuu, material și spiritual, a făuririi unei patrii socialiste, mereu mai bogată și mai înfloritoare. **(Aplauze puternice. Se scandează îndelung „Ceaușescu — P.C.R. !").**

Pentru înfăptuirea acestui cutezător și mobilizator program, strîns uniți în jurul partidului, al celui mai iubit fiu al națiunii noastre, al conducătorului încercat și clarvăzător al partidului și poporului, tovarășul Nicolae Ceaușescu, să ne mobilizăm larg forțele, să acționăm cu sporită eficiență și dăruire, cu toată abnegația și priceperea noastră pentru a asigura un viitor mereu mai luminos patriei noastre, România socialistă. **(Vii aplauze).**

Trăiască cea de-a 38-a aniversare a revoluției de eliberare socială și națională, antifascistă și antiimperialistă din România ! **(Aplauze, urale puternice. Se scandează „Ceaușescu — România, stima noastră și mîndria !")**

Trăiască Partidul Comunist Român, în frunte cu secretarul său general, tovarășul Nicolae Ceaușescu ! **(Aplauze puternice, îndelungate, urale. Se scandează: „Ceaușescu — P.C.R. !").**

Trăiască și înflorească scumpa noastră patrie, Republica Socialistă România ! **(Aplauze puternice, urale. Se scandează: „Ceaușescu și poporul !").**

Trăiască pacea și colaborarea între toate națiunile lumii ! **(Aplauze puternice, urale. Se scandează îndelung: „Ceaușescu — pace !").**

(Urmare din pag. 1)

întîmpina cu noi și însemnate succese Conferința Națională a partidului, conștient că prin aceasta își aduce o contribuție tot mai mare la înfăptuirea programului partidului de făurire a societății socialiste multilateral dezvoltate și înaintare a României spre comunism.

Tovarășul Nicolae Ceaușescu, tovarășa Elena Ceaușescu au fost întîmpinați la sosirea la Palatul sporturilor și culturii cu entuziasm, cu puternice urale și ovații. Mii de cetățeni au scandat cu înflăcărare numele partidului nostru comunist, al secretarului său general. Pionieri și șoimi ai patriei fluturau eșarfe roșii și tricolore. În semn de ales respect, tineri și tinere au oferit buchete mari de flori.

Aceeași atmosferă entuziastă, de mare bucurie, prilejuită de întîlnirea cu conducătorul iubit și stimat al partidului și statului nostru, s-a regăsit și la intrarea în sală.

Împreună cu tovarășul **Nicolae Ceaușescu**, în prezidiul adunării au luat loc tovarășa **Elena Ceaușescu**, tovarășii **Constantin Dăscălescu, Iosif Banc, Emil Bobu, Lina Ciobanu, Ion Coman, Nicolae Constantin, Ion Dincă, Ludovic Fazekas, Alexandrina Găinușe, Petre Lupu, Paul Niculescu, Gheorghe Oprea, Gheorghe Pană, Ion Pățan, Dumitru Popescu, Ilie Verdeț, Ștefan Voitec, Ștefan Andrei, Emilian Dobrescu, Miu Dobrescu, Petru Enache, Mihai Gere, Nicolae Giosan, Suzana Gâdea, Ana Mureșan, Elena Nae, Constantin Olteanu, Cornel Onescu, Ion Ursu, Richard Winter, Marin Enache, Gheorghe Stoica, Vasile Vîlcu**, președintele Comisiei Centrale de Revizie a P.C.R., **Manea Mănescu, Mihail Cruceanu, Andrei Neagu**, președintele Comitetului foștilor luptători și veteranilor de război împotriva fascismului, alți membri de partid cu stagiu în ilegalitate, participanți la războiul antihitlerist, generali, conducători ai unor organizații de masă și obștești, reprezentanți ai oamenilor muncii din Capitală, ai vieții noastre științifice și culturale.

În sală se aflau, de asemenea, membri ai C.C. al P.C.R., ai Consiliului de Stat și ai guvernului, membri de partid cu stagiu în ilegalitate, participanți la evenimentele din august 1944, generali activi și în rezervă, activiști de partid și de stat, oameni ai muncii din întreprinderi și instituții bucureștene, oameni de știință, artă și cultură.

Erau prezenți Stanislaw Gucwa, mareșalul Seimului Republicii Populare Polone, membrii delegației parlamentare indiene, condusă de dr. Bal Ram Jakhar, președintele Camerei poporului, Sully Saneaux, membru al Biroului Politic, secretar al C.C. al Partidului Comunist Dominican, Santiago Guillermo, membru al C.C. al Partidului Comunist Dominican, Andres Sepulveda, membru al Comitetului Permanent al C.C. al Partidului Socialist din Chile, Rusanov Aleksandr Andrevici, adjunct al șefului Secției construcții de mașini a C.C. al P.C.U.S., conducătorul grupului de activiști ai P.C.U.S., Golovan Vasilii Timofeevici, secretar al Comitetului regional Grodno al P.C. din Bielorusia, membri delegației de activiști ai Partidului Comunist Chinez, condusă de Kuo Shushen, secretar adjunct al Comisiei de control a disciplinei de partid a C.C. al P.C. Chinez, membrii delegației comunei Pravăț, din R.P. Bulgaria, condusă de Vasil Zlatev, președintele Comitetului executiv al Consiliului popular al comunei Pravăț, alți oaspeți de peste hotare.

La adunare au asistat șefi de misiuni diplomatice acreditați la București, atașați militari, alți membri ai corpului diplomatic, precum și ziariști străini.

Sala Palatului sporturilor și culturii, unde a avut loc adunarea, avea un aspect festiv. Deasupra tribunei oficiale se afla portretul tovarășului Nicolae Ceaușescu, încadrat de drapelele partidului și statului. Erau înscrise datele jubiliare: „23 August 1944 — 23 August 1982", precum și urarea „Trăiască Partidul Comunist Român în frunte cu secretarul său general, tovarășul Nicolae Ceaușescu !".

Pe laturile imensei săli erau înscrise urările: „Trăiască 23 August — sărbătoarea națională a poporului român !", „Ceaușescu — P.C.R. !", „Ceaușescu și poporul !", „Ceaușescu. România — pacea și prietenia !", „Trăiască patria noastră liberă și independentă — Republica Socialistă România !", „Stima noastră și mîndria — Ceaușescu, România !", „Trăiască a 38-a aniversare a revoluției de eliberare socială și națională, antifascistă și antiimperialistă din România !".

A fost intonat Imnul de Stat al Republicii Socialiste România.

Deschizînd adunarea, tovarășul **Gheorghe Pană**, membru al Comitetului Politic Executiv al C.C. al P.C.R., prim-secretar al Comitetului municipal București al P.C.R. a spus:

„Aniversăm astăzi împlinirea a 38 de ani de la înfăptuirea, sub conducerea Partidului Comunist Român, a revoluției de eliberare socială și națională, antifascistă și antiimperialistă, grandioasă epopee înscrisă cu litere de aur în conștiința noastră națională, care a marcat o eră nouă în istoria multimilenară a poporului român, deschizînd drumul glorios al înaintării viguroase a României spre cele mai înalte culmi ale progresului și civilizației socialiste, al împlinirii supremelor idealuri de libertate, dreptate socială, independență, suveranitate și pace.

Cu legitimă mîndrie patriotică, cu deosebită cinste și onoare, cu profundă stimă și înalta considerație, aducem astăzi, în numele comuniștilor, al tuturor oamenilor muncii din Capitală, un cald salut și un fierbinte omagiu celui mai iubit și prețuit fiu al națiunii noastre, împreună cu deplina gratitudine și recunoștință față de dăruirea fără margini cu care și-a consacrat întreaga viață cauzei partidului și poporului, față de contribuția inestimabilă pe care a adus-o și o aduce la elaborarea și înfăptuirea politicii partidului și statului, la făurirea noii Românii socialiste, la soluționarea marilor probleme ale lumii contemporane, secretarului general al partidului, președintele Republicii Socialiste România, tovarășul Nicolae Ceaușescu.

Este pentru noi un prilej fericit să salutăm, cu înaltă stimă și considerație, prezența la adunarea noastră a tovarășei Elena Ceaușescu, membru al Comitetului Politic Executiv al C.C. al P.C.R., prim viceprim-ministru al guvernului, președintele Consiliului Național pentru Știință și Tehnologie.

Salutăm, de asemenea, pe ceilalți tovarăși din conducerea partidului și statului nostru care participă la adunarea festivă.

Adresăm, în același timp, un salut cordial oaspeților de peste hotare, precum și corpului diplomatic prezent la adunarea noastră".

Arătînd că întregul nostru popor sărbătorește anul acesta ziua de 23 August, acționînd cu toate forțele pentru traducerea în viață a hotărîrilor Congresului al XII-lea al partidului, pentru înfăptuirea exemplară a sarcinilor de plan pe acest an, vorbitorul a spus că oamenii muncii din Capitală au înregistrat succese de prestigiu în întrecerea desfășurată în cinstea zilei de 23 August, realizînd peste prevederile planului o producție netă de peste un miliard lei, obținută integral pe seama creșterii productivității muncii. Pe ansamblul industriei Capitalei, au fost realizate însemnate economii de metal, energie electrică și combustibil. Au fost date în folosință peste 14 400 apartamente, numeroase spații comerciale, precum și alte obiective social-culturale.

În agricultură am încheiat în condiții bune lucrările din campania de vară.

Exprimîndu-vă întreaga gratitudine și cele mai calde mulțumiri pentru sprijinul permanent și multilateral pe care-l acordați organizației noastre de partid în vederea îmbunătățirii continue a activității pe care o desfășurăm, vă încredințăm, mult stimate tovarășe Nicolae Ceaușescu, că vom acționa și în continuare, cu toată hotărîrea și capacitatea noastră de muncă, pentru realizarea exemplară a sarcinilor ce ne revin pe acest an și pe întregul cincinal, pentru sporirea contribuției noastre la dezvoltarea intensivă a economiei naționale, la creșterea bunăstării întregului nostru popor.

Despre semnificația zilei de 23 August a vorbit tovarășul Emil Bobu, membru al Comitetului Politic Executiv, secretar al C.C. al P.C.R.

Adunarea festivă consacrată celei de-a 38-a aniversări a revoluției de eliberare socială și națională, antifascistă și antiimperialistă din august 1944 a luat sfîrșit într-o atmosferă de puternică însuflețire. Din nou, minute în șir, participanții au ovaționat îndelung, pentru partid și secretarul său general, aducînd și cu acest prilej un vibrant și fierbinte omagiu tovarășului Nicolae Ceaușescu, pentru neobosita activitate revoluționară desfășurată cu abnegație și dăruire comunistă în fruntea partidului și a statului, chezășie a marilor împliniri socialiste din ultimii 17 ani și a viitorului nostru comunist. Cei prezenți la adunare au exprimat, totodată, deplina adeziune la principiile politicii noastre interne și internaționale, precum și hotărîrea lor fermă de a acționa cu răspundere și eficiență pentru a ridica țara pe culmi tot mai înalte de civilizație materială și spirituală.

Adunarea festivă s-a încheiat cu un spectacol artistic omagial, organizat de Consiliul Culturii și Educației Socialiste și Comitetul municipal București al P.C.R., împreună cu Comitetul Central al Uniunii Tineretului Comunist, Consiliul Central al Uniunii Generale a Sindicatelor din România, Consiliul Național al Organizației Pionierilor și Radioteleviziunea română.

Conceput ca un amplu tablou literar-muzical-coregrafic, spectacolul a evocat, prin înflăcărate versuri, prin vibrante cîntece patriotice și revoluționare, prin sugestive dansuri, cărora li s-au adăugat emoționante imagini cinematografice, momente semnificative ale pregătirii și înfăptuirii, sub conducerea Partidului Comunist Român, a revoluției de eliberare socială și națională, antifascistă și antiimperialistă, ale amplului proces de transformări revoluționare pe care l-a cunoscut patria noastră în cei 38 de ani care au trecut de la eliberare. Prin mesajul patriotic și revoluționar, prin întreaga sa structură, spectacolul s-a constituit într-un înălțător imn închinat României socialiste, Partidului Comunist Român, care, în cele peste șase decenii de glorioasă existență, a călăuzit neabătut oamenii muncii din patria noastră pe drumul luptei pentru o viață demnă, liberă și fericită, al înfăptuirii năzuințelor seculare ale poporului român de dreptate națională și socială, de pace și progres. Spectacolul a dat expresie sentimentelor de profundă dragoste și recunoștință ale întregului nostru popor față de secretarul general al partidului, tovarășul Nicolae Ceaușescu, pentru neobosita sa activitate revoluționară consacrată binelui și propășirii necontenite a națiunii noastre, cauzei socialismului și păcii.

La reușita spectacolului, ale cărui momente au fost răsplătite cu vii și îndelungi aplauze, și-au dat concursul corul, orchestra și baletul Operei Române, corul Filarmonicii „George Enescu", corul „Madrigal" al Conservatorului „Ciprian Porumbescu", corurile și corpurile de balet ale ansamblurilor „Doina" al armatei și „Rapsodia Română" al Consiliului Central al U.G.S.R., corurile întreprinderii „23 August" și Regionalei C.F.R. București, ansamblul de balet clasic și contemporan „Fantasio" din Constanța, corpurile de balet ale Teatrului satiric-muzical „Constantin Tănase" și Teatrului de estradă din Deva, cunoscuți actori și soliști ai scenelor bucureștene, precum și formații de artiști amatori laureați ai Festivalului național „Cîntarea României".

Din partea tovarășului Nicolae Ceaușescu, a tovarășei Elena Ceaușescu, artiștilor, tuturor celor care au contribuit la realizarea spectacolului omagial dedicat celei de-a XXXVIII-a aniversări a zilei de 23 August, le-a fost oferit un frumos coș cu flori.

Interpreții, împreună cu participanții la adunarea festivă au ovaționat, la sfîrșit, minute în șir, pentru partid și secretarul său general, pentru patria noastră socialistă, pentru socialism și pace.

Vibranta atmosferă din sală a fost întregită de impresionanta manifestare populară care a avut loc, după adunarea festivă, în fața Palatului sporturilor și culturii. Zeci de mii de locuitori ai Capitalei, oameni de cele mai diferite vîrste și profesii, scandau cu însuflețire „Ceaușescu — P.C.R. !", „Ceaușescu și poporul !", „Stima noastră și mîndria, Ceaușescu — România !", dînd expresie, și cu acest prilej, profundei lor dragoste față de secretarul general al partidului, tovarășul Nicolae Ceaușescu, omul care și-a închinat întreaga viață și muncă intereselor poporului, progresului și independenței patriei.

Mari coruri profesioniste și de amatori au interpretat cîntece patriotice, revoluționare, închinate partidului, secretarului său general, patriei noastre socialiste. Băieți și fete, în pitorești costume naționale, executau jocuri populare. Se succed alte momente artistice, tablouri coregrafice, susținute de artiști amatori și profesioniști, de copii și tineri. Dorința fierbinte a poporului nostru de a trăi în pace și înțelegere, într-o lume fără arme și fără războaie, este puternic reliefată de scandările „Ceaușescu — pace !", „Ceaușescu, România — pacea și prietenia !".

Parcurgînd pe jos esplanada Parcului tineretului, tovarășul Nicolae Ceaușescu, tovarășa Elena Ceaușescu, ceilalți tovarăși din conducerea de partid și de stat răspund cu căldură acestor emoționante manifestări cu care îi înconjoară mulțimea. Din mulțime se desprind oameni ai muncii, tineri și tinere, pionieri și șoimi ai patriei și oferă, cu dragoste și stimă, buchete de flori tovarășului Nicolae Ceaușescu și tovarășei Elena Ceaușescu.

În această atmosferă plină de entuziasm, pe platoul de la ieșirea din parc se formează o imensă horă, în care sînt invitați să se prindă tovarășul Nicolae Ceaușescu și tovarășa Elena Ceaușescu.

Zecile de mii de locuitori ai Capitalei își iau un călduros rămas bun de la conducătorul partidului și statului, exprimîndu-și și cu ocazia aniversării acestui important eveniment din istoria patriei noastre, dragostea fierbinte pentru partid și secretarul său general, pentru tot ce au făcut și fac pentru fericirea și bunăstarea poporului român, pentru ridicarea României socialiste pe noi culmi de civilizație și progres.

Recepţie oferită de Comitetul Central al Partidului Comunist Român, Consiliul de Stat şi Guvernul Republicii Socialiste România

Comitetul Central al Partidului Comunist Român, Consiliul de Stat şi Guvernul Republicii Socialiste România au oferit, sîmbătă seara, la Palatul din Piaţa Victoriei, o recepţie cu prilejul zilei de 23 August, sărbătoarea naţională a poporului român.

La sosirea tovarăşului Nicolae Ceauşescu, a tovarăşei Elena Ceauşescu, a celorlalţi tovarăşi din conducerea de partid şi de stat în marea sală în care s-a desfăşurat recepţia, a fost intonat Imnul de Stat al Republicii Socialiste România.

Au participat tovarăşii Constantin Dăscălescu, Iosif Banc, Emil Bobu, Lina Ciobanu, Ion Coman, Nicolae Constantin, Ion Dincă, Ludovic Fazekas, Alexandrina Gănuşe, Petre Lupu, Paul Niculescu, Gheorghe Oprea, Gheorghe Pană, Ion Păţan, Dumitru Popescu, Ilie Verdeţ, Ştefan Voitec, Ştefan Andrei, Emilian Dobrescu, Miu Dobrescu, Petru Enache, Mihai Gere, Nicolae Giosan, Suzana Gădea, Ana Mureşan, Elena Nae, Constantin Olteanu, Cornel Onescu, Ion Ursu, Richard Winter, Marin Enache, Gheorghe Stoica, precum şi membri ai C.C. al P.C.R., ai Consiliului de Stat şi ai guvernului, membri de partid cu stagiu în illegalitate, participanţi la revoluţia de eliberare socială şi naţională, antifascistă şi antiimperialistă din august 1944, veterani ai războiului antihitlerist, conducători de organizaţii de masă şi obşteşti, generali, Eroi ai Muncii Socialiste, oameni de artă şi cultură, şefi ai cultelor, ziarişti.

Au luat parte oaspeţi de peste hotare, invitaţi la manifestările consacrate sărbătorii naţionale a poporului român.

Erau prezenţi şefii misiunilor diplomatice acreditaţi în ţara noastră, ataşaţi militari, alţi membri ai corpului diplomatic.

În timpul recepţiei, tovarăşul Nicolae Ceauşescu şi tovarăşa Elena Ceauşescu s-au întreţinut cordial cu oaspeţi de peste hotare.

Recepţia a decurs într-o atmosferă caldă, prietenească.

TELEGRAME ŞI MESAJE DE FELICITARE

Cu prilejul celei de-a 38-a aniversări a eliberării patriei de sub dominaţia fascistă, tovarăşului Nicolae Ceauşescu, secretar general al Partidului Comunist Român, preşedintele Republicii Socialiste România, şi tovarăşului Constantin Dăscălescu, prim-ministru al guvernului, le-au fost adresate mesaje de felicitare din partea a numeroşi conducători de partid şi de stat.

Au trimis telegrame:

L. Brejnev, N. Tihonov.

Hu Yaobang, preşedintele Comitetului Central al Partidului Comunist Chinez, Ye Jianying, preşedintele Comitetului Permanent al Adunării Naţionale a Reprezentanţilor Populari a Republicii Populare Chineze, şi Zhao Ziyang, premier al Consiliului de Stat al Republicii Populare Chineze.

Todor Jivkov, secretar general al Comitetului Central al Partidului Comunist Bulgar, preşedintele Consiliului de Stat al Republicii Populare Bulgaria, şi Grisa Filipov, preşedinte al Consiliului de Miniştri al Republicii Populare Bulgaria.

Mitia Ribicici, preşedintele Prezidiului Comitetului Central al Uniunii Comuniştilor din Iugoslavia.

János Kádár, prim secretar al Comitetului Central al Partidului Muncitoresc Socialist Ungar, Pál Losonczi, preşedintele Consiliului Prezidenţial al Republicii Populare Ungare, şi György Lázár, preşedintele Consiliului de Miniştri al Republicii Populare Ungare.

Kim Ir Sen, secretar general al Comitetului Central al Partidului Muncii din Coreea, preşedintele Republicii Populare Democrate Coreene.

Erich Honecker, secretar general al Comitetului Central al Partidului Socialist Unit din Germania, preşedintele Consiliului de Stat al Republicii Democrate Germane, şi Willi Stoph, preşedintele Consiliului de Miniştri al Republicii Democrate Germane.

Gustav Husak, secretar general al Comitetului Central al Partidului Comunist din Cehoslovacia, preşedintele Republicii Socialiste Cehoslovace, şi Lubomir Strougal, preşedintele Guvernului Republicii Socialiste Cehoslovace.

Wojciech Jaruzelski, general de armată, prim-secretar al Comitetului Central al Partidului Muncitoresc Unit Polonez, preşedintele Consiliului de Miniştri al Republicii Populare Polone, şi Henryk Jablonski, preşedintele Consiliului de Stat al Republicii Populare Polone.

Le Duan, secretar general al Comitetului Central al Partidului Comunist din Vietnam, Truong Chinh, preşedintele Consiliului de Stat al Republicii Socialiste Vietnam, Fam Van Dong, preşedintele Consiliului de Miniştri al Republicii Socialiste Vietnam, Nguyen Huu Tho, preşedintele Adunării Naţionale a Republicii Socialiste Vietnam.

J. Tedenbal, secretar general al C.C. al Partidului Popular Revoluţionar Mongol, preşedintele Prezidiului Marelui Hural Popular al R.P. Mongole, şi J. Batmunh, preşedintele Consiliului de Miniştri al R.P. Mongole.

Fidel Castro Ruz, prim-secretar al Comitetului Central al Partidului Comunist din Cuba, preşedintele Consiliului de Stat şi al Consiliului de Miniştri ale Republicii Cuba.

Ronald Reagan.

François Mitterrand.

Karl Carstens, preşedintele Republicii Federale Germania.

Alessandro Pertini, preşedintele Republicii Italiene.

Giani Zail Singh, preşedintele Indiei.

Hirohito, împăratul Japoniei.

Elisabeth, regina Marii Britanii.

General Mohammad Zia-ul Haq, preşedintele Republicii Islamice Pakistan.

Edward Schreyer, guvernatorul general al Canadei.

Suharto, preşedintele Republicii Indonezia.

Carl Gustaf, regele Suediei.

Ferdinand E. Marcos, preşedintele Filipinelor.

Beatrix, regina Olandei.

General Kenan Evren, şef de Stat al Republicii Turcia.

Olav, regele Norvegiei.

Comitetul Central al Partidului Progresului şi Socialismului,

Ali Yata, secretar general al Partidului Progresului şi Socialismului.

SUCCESE ALE TINERETULUI ÎN MUNCA PATRIOTICĂ

Cu prilejul sărbătorii naţionale a poporului român de la 23 August, la succesele remarcabile cu care toţi oamenii muncii cinstesc glorioasa aniversare a revoluţiei de eliberare socială şi naţională, antifascistă şi antiimperialistă, se adaugă îndeplinirea în proporţie de 81,6 la sută a planului pe 1982 la muncă patriotică al Uniunii Tineretului Comunist şi Uniunii Asociaţiilor Studenţilor Comunişti din România.

Raportînd acest rezultat partidului, personal tovarăşului Nicolae Ceauşescu, secretarul general al partidului, uteciştii, întregul tineret al patriei se angajează să acţioneze cu înaltă răspundere comunistă în vederea întîmpinării cu noi succese în munca şi activitatea sa a Conferinţei Naţionale a Partidului Comunist Român, a creşterii contribuţiei tinerei generaţii la înfăptuirea hotărîrilor Congresului al XII-lae. a Programului de făurire a societăţii socialiste multilateral dezvoltate şi înaintare a României spre comunism.

ANUL XXXVIII

(Urmare din pag. a II-a)

tarea sa şi-a desfăşurat activitatea în orizontul larg al materializării idealurilor de dreptate socială şi libertate naţională ce avea să atingă un punct culminant în declanşarea revoluţiei de la 23 August 1944. Comuniştii au înfruntat cu tenacitate extraordinară şi curaj nedezminţit opresiunea şi teroarea, au dat nenumărate jertfe, au fost întotdeauna exemplul luminos pe care toţi fiii ţării, toţi cei care au crezut în victoria finală l-au urmat cu încredere şi speranţă îndreptăţită.

Dovezile eroismului revoluţionar se regăsesc în aprigele înfruntări împotriva exploatării burghezo-moşiereşti, în activitatea laborioasă de mobilizare, organizare şi conducere a clasei muncitoare, a tuturor oamenilor muncii pentru cucerirea drepturilor lor legitime. Sînt dovezi cîştigate de-a lungul multor ani, cu preţuri uriaşe. Adeseori, cu preţul sacrificiului suprem. Încleştarea cu forţele fasciste, cu forţele agresive care puneau în cumpănă însăşi fiinţa naţională, integritatea şi independenţa României, a fost o încleştare pe care cei mai buni fii ai ţării, în frunte cu comuniştii au ştiut să o poarte cu demnitate şi curaj, pînă la capăt, pînă la zdrobirea lor definitivă. Rămîne ca un merit nepieritor al partidului comunist de a fi fost mereu în primele rînduri ale luptei, de a fi fost factorul catalizator al energiilor naţionale, concentrînd în jurul său frontul unic al luptei pentru libertatea şi independenţa ţării ce avea să se dovedească cheia succesului, măreţului succes repurtat în acea zi de 23 August 1944, o zi care finaliza decenii de luptă neîncetată şi care deschidea, totodată, o eră nouă, o eră de progres şi afirmare fără precedent a forţei creatoare a poporului nostru, o eră de strălucită afirmare a României în lume.

Sărbătorile noastre au fost şi sînt permanent prilej de evocare a trecutului eroic, revoluţionar şi, de asemenea, de bilanţ al realizărilor dobîndite în munca paşnică, în zidirea unei patrii mereu mai bogate, mai libere, mai demne. Şi acum, la a 38-a aniversare a eliberării de sub dominaţia fascistă, noi toţi, fii României, muncitori, ţărani, intelectuali, tineri şi mai vîrstnici, bărbaţi şi femei, români, maghiari, germani, fără deosebire de naţionalitate, ne prezentăm cu sentimentul datoriei împlinite, cu conştiinţa marilor răspunderi ce ne revin faţă de asigurarea mersului ferm înainte al ţării pe drumul civilizaţiei şi progresului. Sub conducerea partidului, înfăptuind neabătut obiectivele Programului de edificare a societăţii socialiste multilateral dezvoltate şi înaintare a României spre comunism, am făcut noi paşi spre culmile înalte ale civilizaţiei şi progresului, am îmbogăţit zestrea de valori materiale şi spirituale a naţiunii. România este astăzi mai bogată ca oricînd. Toate acestea se datorează forţei care ne conduce destinele, politicii sale ştiinţifice puse în întregime şi permanent în slujba intereselor supreme ale ţării.

Noi ştim că pe traiectul celor aproape patru decenii de istorie nouă a României perioada de după Congresul al IX-lea al partidului, perioadă pe care pe drept o numim „Epoca Nicolae Ceauşescu", este perioada cea mai rodnică, cea mai fertilă din întreaga istorie românească. Niciodată ca în această perioadă poporul nostru nu s-a exprimat mai plenar, nu şi-a pus în valoare cu mai multă eficienţă capacităţile creatoare, nu a participat cu mai mult elan şi entuziasm la construcţia societăţii socialiste punînd temelii mereu mai trainice progresului, libertăţii şi independenţei României. Noi, toţi, tinerii într-un fel oarecare, purtăm în inimă şi conştiinţă, în modul de a gîndi, trăi şi acţiona spiritul înnoitor imprimat de secretarul general al partidului, tovarăşul Nicolae Ceauşescu, întregii noastre vieţi şi activităţi. Înaltele trăsături ale personalităţii sale eminente de comunist, de revoluţionar, de patriot se răsfring binefăcător asupra personalităţii întregii naţiuni, care îşi află în gîndul cutezător al celui ce o conduce, în spiritul său novator, în clarviziune, în dinamism, în abnegaţia cu care se dăruie cauzei socialismului şi libertăţii patriei, imbold şi exemplu spre acţiune revoluţionară, spre unirea eforturilor pentru îndeplinirea cauzei comune.

Fireşte, sărbătorile noastre sînt moment de firească satisfacţie pentru tot ceea ce am realizat, dar fiind revoluţionari, aşa cum ne arată secretarul general al partidului, privim cu luciditate realizările şi ceea ce trebuie să înfăptuim în continuare. Beneficiem de un program clar, ştiinţific fundamentat, sarcinile sînt cu limpezime trasate. Ni se cere, trebuie să ne cerem noi înşine, ne-o cere patria, să ne perfecţionăm neîncetat munca, să acţionăm pe măsura exigenţelor noii calităţi şi eficienţe economice. Astăzi mai mult ca oricînd trebuie să ne arătăm la înălţimea marilor şanse pe care le avem, acţionînd cu competenţă sporită, într-un climat de perfectă ordine şi disciplină, cu spirit gospodăresc, pentru ca obiectivele ce ni le-am propus să prindă viaţă, să capete conturul faptelor. Garanţia succesului este şi acum, ca întotdeauna, unitatea eforturilor noastre, în jurul partidului, al secretarului său general, o unitate ilustrată de spiritul de responsabilitate al fiecăruia, de pasiunea cu care luptăm pentru promovarea noului, de modul exemplar în care ne onorăm datoriile acolo unde muncim şi trăim. Este aceasta sursa viabilă a prosperităţii, a bunăstării colective, temelia trainică a progresului nostru neîntrerupt, asigurînd prezenţa demnă şi liberă a României în lumea contemporană, o prezenţă mereu mai prestigioasă, o prezenţă marcată de voinţa şi acţiunea permanentă pentru edificarea unei lumi mai bune şi mai drepte, o lume a păcii şi înţelegerii, a cooperării. O lume în care să fie respectat dreptul suprem al fiecărui popor de a fi stăpîn pe soarta sa, de a se bucura de roadele muncii sale paşnice, de a trăi în demnitate, de a-şi făuri viitorul aşa cum o doreşte, în mod liber şi demn. Este un imperativ căruia poporul român i-a consacrat şi-i consacră eforturile sale creatoare, animat de hotărîrea neclintită de a înfăptui exemplar politica partidului său comunist, edificînd societatea socialistă pe pămîntul României, epoca libertăţii şi a demnităţii inaugurată cu 38 de ani în urmă, în acea zi de 23 August 1944.

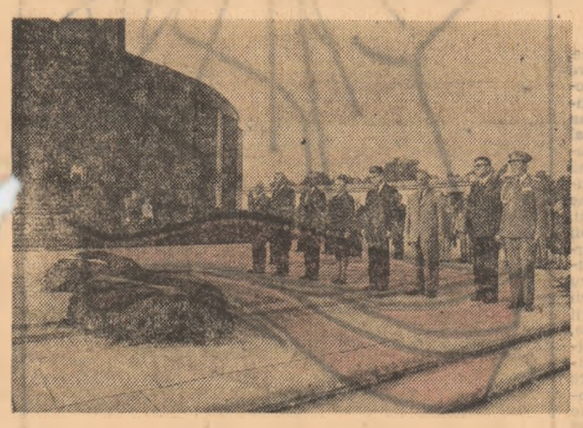

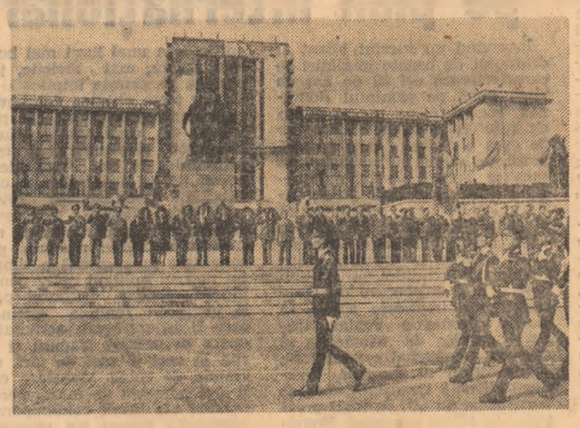

Depuneri de coroane cu prilejul aniversării zilei de 23 August

În Capitală au avut loc, sîmbătă dimineaţa, solemnităţi, în cadrul cărora, cu prilejul celei de-a 38-a aniversări a Revoluţiei de eliberare socială şi naţională, antifascistă şi antiimperialistă, au fost depuse coroane de flori la Monumentul eroilor luptei pentru libertatea poporului şi a patriei, pentru socialism, Monumentul eroilor patriei şi Monumentul eroilor sovietici.

La solemnităţi au participat tovarăşii: Emil Bobu, Ion Dincă, Ludovik Fazekas, Alexandrina Gănuşe, Gheorghe Pană, Miu Dobrescu, Petru Enache, şi Constantin Olteanu, membri ai Comitetului Central al Partidului Comunist Român, ai Consiliului de Stat şi ai guvernului, generali activi şi în rezervă, şefi comandanţi de mari unităţi pe frontul antihitlerist, conducători ai unor instituţii centrale, organizaţii de masă şi obşteşti, delegaţii ale oamenilor muncii din întreprinderi şi instituţii bucureştene.

Au fost depuse coroane de flori din partea tovarăşului Nicolae Ceauşescu, secretar general al Partidului Comunist Român, preşedintele Republicii Socialiste România, Comitetului Central al Partidului Comunist Român, Consiliului de Stat şi Guvernului Republicii Socialiste România, Ministerului Apărării Naţionale şi Ministerului de Interne, Consiliului Central al Uniunii Generale a Sindicatelor din România, Comitetului Central al Uniunii Tineretului Comunist şi Consiliului Uniunii Asociaţiilor Studenţilor Comunişti din România, Comitetului municipal Bucureşti al P.C.R. şi Consiliului popular municipal, Comitetului foştilor luptători şi veteranilor de război împotriva fascismului, precum şi din partea unor întreprinderi bucureştene.

Grupuri de pionieri au depus jerbe de flori.

Companii formate din militari ai forţelor noastre armate, membri ai gărzilor patriotice şi formaţiunilor de pregătire a tineretului pentru apărarea patriei, aliniate pe platourile monumentelor, au prezentat onorul.

A fost intonat Imnul de Stat al Republicii Socialiste România.

La Monumentul eroilor sovietici, unde au fost prezenţi V. I. Drozdenko, ambasadorul Uniunii Sovietice la Bucureşti şi membri ai ambasadei, au fost intonate imnurile de stat ale U.R.S.S. şi Republicii Socialiste România.

După depunerea coroanelor de flori, cei prezenţi au păstrat un moment de reculegere.

În încheierea solemnităţilor s-a primit defilarea companiilor de onoare.

★

În aceeaşi zi, au fost depuse coroane de flori la Cimitirele militarilor britanici căzuţi pe teritoriul ţării noastre în lupta împotriva fascismului, din partea tovarăşului Nicolae Ceauşescu, preşedintele Republicii Socialiste România, Consiliului de Stat şi Guvernului Republicii Socialiste România, Ministerului Apărării Naţionale şi Consiliului popular al municipiului Bucureşti.

Un grup de pionieri au depus jerbe de flori.

La solemnitate au participat tovarăşii: Gheorghe Rădulescu, vicepreşedinte al Consiliului de Stat, Silviu Curticeanu, secretar prezidenţial şi al Consiliului de Stat, Emilia Sonea, vicepreşedinte al Marii Adunări Naţionale, Ştefan Bârceri, vicepreşedinte al Consiliului popular al municipiului Bucureşti, generali şi ofiţeri superiori, alte persoane oficiale.

După depunerea coroanelor de flori, cei prezenţi au păstrat un moment de reculegere.

Au fost de faţă Paul Cecil Henry Holmer, ambasadorul Marii Britanii la Bucureşti, şi membri ai ambasadei.

O companie militară a prezentat onorul.

Au fost intonate imnurile de stat ale Marii Britanii şi Republicii Socialiste România. În încheierea solemnităţii asistenţa a primit defilarea companiei militare.

★

Cu acelaşi prilej, sîmbătă, au mai fost depuse coroane şi jerbe de flori la monumente şi cimitire ale eroilor români din Capitală şi din alte localităţi din ţară, precum şi la monumente şi cimitire ale eroilor sovietici căzuţi în lupta împotriva fascismului pe teritoriul României.

ORDIN DE ZI
al ministrului apărării naţionale al Republicii Socialiste România

Sărbătorim împlinirea a treizeci şi opt de ani de la victoria revoluţiei de eliberare socială şi naţională, antifascistă şi antiimperialistă, în condiţiile în care întregul nostru popor, strins unit în jurul Partidului Comunist Român, al secretarului său general, tovarăşul Nicolae Ceauşescu, înfăptuieşte neabătut Programul de făurire a societăţii socialiste multilateral dezvoltate şi înaintare a României spre comunism, hotărîrile Congresului al XII-lea al partidului, obţinînd succese importante în îndeplinirea obiectivelor actualului plan cincinal.

Tot ce conferă astăzi patriei noastre forţă şi strălucire, tot ce s-a făurit şi se făureşte în epopeea ascensiunii poporului român pe calea propăşirii socialiste libere, independente şi suverane, cu înţelegerea şi responsabilitatea creaţiei istorice naţionale constituie rodul politicii ştiinţifice a Partidului Comunist Român, care îşi îndeplineşte cu cinste misiunea istorică de forţă politică conducătoare a societăţii româneşti.

În conştiinţa poporului nostru este adînc gravat adevărul că cei 17 ani de cînd, din voinţa unanimă a întregii naţiuni, tovarăşul Nicolae Ceauşescu se află în fruntea partidului şi statului conturează etapa cea mai rodnică, cea mai bogată în împliniri din existenţa noastră multimilenară pe acest pămînt străbun. De asemenea, imensul prestigiu de care se bucură România socialistă pe toate meridianele globului constituie o expresie grăitoare a acţiunilor statornice, consecvente ale preşedintelui ţării noastre — personalitate politică proeminentă a contemporaneităţii — pentru înfăptuirea deziderateloor supreme de pace şi dezarmare ale întregii omeniri, făurirea unei lumi mai bune şi mai drepte, lipsită de arme nucleare şi războaie, pentru prietenie şi colaborare între toate naţiunile.

Astăzi, cînd evocăm istoricul act revoluţionar de la 23 August 1944, aducem un fierbinte omagiu comuniştilor şi antifaraştilor, tuturor patrioţilor care, în acele momente de grea cumpănă, sub conducerea Partidului Comunist Român, s-au ridicat în apărarea intereselor vitale ale poporului, acţionînd cu eroism pentru cauza libertăţii şi independenţei patriei. În acelaşi timp ne îndreptăm gîndurile pline de recunoştinţă către ostaşii şi ofiţerii vitezei armate române, care s-au acoperit de glorie în crîncenele lupte purtate pentru eliberarea ţării, în bătăliile pentru înfrîngerea definitivă a Germaniei naziste.

Un cald omagiu aducem, totodată, eroicilor ostaşi sovietici, care au dus greul luptelor împotriva hitlerismului, celorlalte popoare care au făcut parte din coaliţia antihitleristă şi care au contribuit la zdrobirea fascismului.

Tovarăşi soldaţi şi gradaţi, subofiţeri şi maiştri militari, ofiţeri şi generali!

Aducînd prinos de recunoştinţă glorioşilor noştri înaintaşi, dezvoltînd minunatele tradiţii păstrate nealterate peste veacuri, consacraţi-vă pe mai departe forţele, priceperea şi energia îndeplinirii exemplare a sarcinilor ce ne revin din istoricele documente ale Congresului al XII-lea al partidului, din Directiva comandantului suprem privind pregătirea militară şi politică a armatei!

Dedicaţi-vă întreaga putere de muncă perfecţionării procesului instructiv-educativ în spiritul doctrinei militare naţionale, al cărei strălucit fondator este tovarăşul Nicolae Ceauşescu, întăririi ordinii şi disciplinei militare, realizării unei calităţi noi, superioare, în toate domeniile de activitate, în scopul ridicării continue a capacităţii combative a unităţilor şi marilor unităţi, înfăptuirii sarcinilor ce revin armatei în economia naţională!

În lumina tezelor, ideilor şi orientărilor cuprinse în magistrala expunere a secretarului general al partidului la Plenara lărgită a Comitetului Central, din iunie a.c., acţionaţi cu responsabilitate comunistă pentru a vă forma ca luptători temeinic instruiţi, cu ferme convingeri politico-ideologice, cu o înaltă conştiinţă patriotică, revoluţionară, în măsură să slujiţi poporul cu abnegaţie şi devotament în orice împrejurări, să apăraţi, împreună cu trupele Ministerului de Interne, cu membrii gărzilor patriotice şi ai detaşamentelor de tineret, cu masele largi populare, cuceririle socialiste, independenţa, suveranitatea şi integritatea patriei noastre dragi — Republica Socialistă România!

Cu prilejul măreţei sărbători naţionale a poporului român, vă adresez calde felicitări şi vă urez noi şi importante succese în îndeplinirea tuturor misiunilor încredinţate de patrie şi partid, de comandantul nostru suprem, tovarăşul Nicolae Ceauşescu!

În cinstea acestei sărbători,

ORDON:

În ziua de 23 August, la Bucureşti, se vor trage în semn de salut, 21 salve de artilerie.

★

Trăiască a 38-a aniversare a revoluţiei de eliberare socială şi naţională, antifascistă şi antiimperialistă din România!

Trăiască Partidul Comunist Român, în frunte cu secretarul său general, tovarăşul Nicolae Ceauşescu!

Trăiască patria noastră liberă şi independentă — Republica Socialistă România!

Ministrul apărării naţionale,
General-locotenent
CONSTANTIN OLTEANU

Vizita delegaţiei Uniunii Tineretului Socialist din R. P. Polonă

Tovarăşul Nicu Ceauşescu, secretar al C.C. al U.T.C., preşedintele Comitetului Consultativ al O.N.U. pentru Anul Internaţional al Tineretului, s-a întîlnit sîmbătă cu delegaţia Uniunii Tineretului Socialist din R.P. Polonă condusă de Jerzy Jaskiernia, preşedintele Consiliului Central al organizaţiei.

Cu acest prilej s-a realizat un schimb de informaţii şi opinii cu privire la activitatea tinerei generaţii din cele două ţări, la rolul tineretului în lumea contemporană şi pregătirile pentru marcarea, în 1985, a Anului Internaţional al Tineretului.

SPORT

FOTBAL IV

Sîmbătă, în etapa a 4-a a diviziei A la fotbal s-au înregistrat următoarele rezultate: **Corvinul Hunedoara — F.C. Olt 1—0 (0—0); F.C.M. Braşov — C.S. Tîrgovişte 2—1 (1—0); Steaua Bucureşti — S.C. Bacău 2—1 (1—1); F.C. Constanţa — Jiul Petroşani 1—1 (1—0); Petrolul Ploieşti — Sportul studenţesc Bucureşti 0—1 (0—1); Dinamo Bucureşti — F.C. Bihor 3—1 (2—1); Universitatea Craiova — A.S.A. Tg. Mureş 4—0 (2—0); Politehnica Timişoara — Politehnica Iaşi 1—1 (1—0); Chimia Rm. Vîlcea — F.C. Argeş Piteşti 0—2 (0—1).**

În clasament, pe primul loc a trecut Sportul studenţesc — (8 puncte), urmată de Dinamo (7 puncte) şi F.C. Olt (6 puncte).

DIVIZIA B

SERIA I: Dunărea Galaţi — Minerul Gura Humorului 5—1; C.S. Botoşani — Ceahlăul Piatra Neamţ 2—0; C.S.M. Suceava — Unirea Dinamo Focşani 3—0; Gloria Buzău — Oţelul Galaţi 5—0; Viitorul Gheorgheni — C.S.M. Borzeşti 1—0; Dunărea Călăraşi — Viitorul Vaslui 2—1; Delta Tulcea — Prahova Ploieşti 2—1; C.S.M. Sf. Gheorghe — F.C.M. Progresul Brăila 2—1; I.M.U. Medgidia — Gloria Bistriţa 2—0.

SERIA A II-A: Rapid Bucureşti — Rova Roşiori 4—0; Chimica Tîrnăveni — Dinamo Victoria Bucureşti 2—0; Aluminiul Slatina — Metalul Bucureşti 2—0; Progresul Vulcan — Gaz metan Mediaş 2—0; C.S.M. Drobeta-Tr. Severin — Autobuzul 2—0; Automatica — Şoimii Sibiu 2—1; Carpaţi Mîrşa — Pandurii Tg. Jiu 2—0; Mecanică fină — Precizia Săcele 5—0.

SERIA A III-A: U.M. Timişoara — Industria Sîrmei Cîmpia Turzii 2—1; U.T. Arad — Gloria Reşiţa 5—0; Someşul Satu Mare — Armătura Zalău 4—1; Minerul Cavnic — Aurul Brad 2—0; C.S.M. Reşiţa — Strungul Arad 1—1; Înfrăţirea Oradea — Olimpia Satu Mare 2—1; Rapid Arad — C.F.R. Timişoara 3—1. Partida dintre Universitatea Cluj-Napoca şi F.C. Baia Mare a fost amînată

TV

LUNI, 23 AUGUST

PROGRAMELE I ŞI II

7,30 Deschiderea programului. ● Editorial TV ● Program de muzică patriotică şi revoluţionară. 8,00 **TRANSMISIUNE DIRECTĂ DE LA DEMONSTRAŢIA OAMENILOR MUNCII DIN CAPITALĂ CU PRILEJUL CELEI DE-A XXXVIII-A ANIVERSĂRI A REVOLUŢIEI DE ELIBERARE SOCIALĂ ŞI NAŢIONALĂ, ANTIFASCISTĂ ŞI ANTIIMPERIALISTĂ DIN AUGUST 1944.** 11,00 Cîntec nou pe plai străbun. 12,00 Uniţi sub tricolor. 12,15 Cîntă patria-n lumină. Program de cîntece patriotice şi ostăşeşti, dansuri şi melodii populare interpretate de ansamblul „Doina" al Armatei, fanfara reprezentativă, formaţia artistică „Ciocîrlia", corul de femei ofiţeri, corul ostaşilor şi fanfara Ministerului de Interne. 13,00 Telejurnal. 13,15 Album de sărbătoare. 17,20 Teatru TV: „O vară cum n-a mai fost alta". 18,40 „Frumoasă-i la noi copilăria!" — emisiune de cîntece şi versuri. 19,00 Telejurnal. 19,40 Foarte bine! — ediţie specială realizată la uzinele „23 August". 20,00 Patria în August — spectacol festiv literar, muzical, coregrafic. 21,40 Telejurnal. 22,00 „Din toată inima" — spectacol de varietăţi. 23,30 Închiderea programului.

MARŢI, 24 AUGUST

PROGRAMUL I

10,00 Flori de august, flori de cînt — melodii populare. 11,00 Ţie, patrie, versul nostru — montaj din versurile elevilor. 11,15 Armonii de vară — concert popular în aer liber, susţinut de Filarmonica „Moldova" din Iaşi. 12,10 Tineri în ţara tinereţii — muzică şi poezie patriotică, revoluţionară, în interpretarea unor tineri şi formaţii artistice laureate ale Festivalului naţional „Cîntarea României". 13,00 Album de vară. 17,00 Telesport. 17,30 Zbor de porumbei — concert-spectacol de muzică uşoară pe scena Teatrului de vară din Mamaia. 18,00 Omagiu patriei şi partidului — emisiune-spectacol realizată în colaborare cu Consiliul Naţional al Organizaţiei Pionierilor. 18,50 1001 de seri. 19,00 Telejurnal. 19,30 Arc peste timp. 23 August 1944 — 23 August 1982: Porţi spre Dunăre (IV). 20,00 Teatru în serial: „Surorile Boga" de Horia Lovinescu — premieră. 21,20 Telejurnal. 21,40 Melodii îndrăgite — cîntece de voie bună. 22,30 Închiderea programului.

PROGRAMUL II

19,00 Telejurnal. 19,30 Seară de operă românească. 20,50 Zi de August, zi de glorii — spectacol de poezie şi muzică. 21,10 Virtuozi ai instrumentelor populare. 21,20 Telejurnal. 21,40 Muzică românească şi interpreţii ei. 22,30 Închiderea programului.

1944 1982

23 AUGUST

România socialistă, tovarășul NICOLAE CEAUȘESCU — prezențe active, prestigioase în lumea contemporană

La ceas de aleasă sărbătoare, cînd întregul nostru popor — tineri și vîrstnici, bărbați și femei, muncitori, țărani, intelectuali, elevi și studenți, români, maghiari, germani și de alte naționalități — aniversează, într-o deplină unitate, victoria revoluției de eliberare socială și națională, antifascistă și antiimperialistă de la 23 August 1944, bilanțul rodnic și perspectiva unor noi împliniri se ingemănează potențînd sentimentul tonic generat de imaginea de astăzi și de cea care va fi a României socialiste. 38 de ani de luptă și eforturi, de profunde transformări în toate domeniile vieții politice, economice, sociale și culturale, 38 de trepte pe calea afirmării plenare a unei Românii libere, suverane și demne în marea familie a națiunilor lumii. Aniversăm, așadar, un eveniment crucial din existența noastră milenară pe aceste pămînturi, o facem cu inima plină, a gospodarului stăpîn în propria-i casă și ne gîndim și rostuim viitorul în climatul de exigență și responsabilitate imprimat destinului nostru contemporan de partidul călăuzitor, de cel mai ales, iubit și respectat fiu al acestui popor, tovarășul Nicolae Ceaușescu. Mai cu seamă după Congresul al IX-lea al P.C.R., am fost și sîntem cu toții martorii și subiecții unor transformări structurale, ai unei puternice afirmări a noului, ai strădaniei de a conferi întregii noastre vieți și activități caratele unei noi și superioare calități. În ani puțini, pentru că, la scara istoriei 17 ani înseamnă de obicei puțin, România a înregistrat progrese deosebite, țara noastră pregătindu-se ca la finele acestui cincinal să pășească în rîndul statelor socialiste cu un nivel mediu de dezvoltare. Construcția pașnică în care s-au înrolat poporul român, tînăra sa generație, dorința fierbinte de pace, prietenie și înțelegere cu alte popoare, posibilitățile tot mai largi ale economiei noastre de a participa la diviziunea internațională a muncii au structurat în toți acești ani prezența patriei noastre în lumea contemporană, au potențat implicarea sa activă, constructivă în eforturile de soluționare a marilor probleme cu care se confruntă întreaga societate umană, toate statele.

Un popor deplin stăpîn pe soarta sa

Acest al 38-lea an al libertății noastre găsește un popor deplin stăpîn pe destinele sale, un popor care împlinește visul atîtor generații de înaintași de a trăi și munci, de a clădi o țară demnă și suverană. Independența României, ideal suprem pentru care și-au dat viața, în decursul zbuciumatei istorii naționale, numeroși fii credincioși ai patriei, a devenit astăzi o valoare supremă a existenței noastre, un punct de reper central al prezenței țării în arena internațională. Punînd la baza întregii sale politici externe principiile inalienabile ale egalității, independenței și suveranității naționale, neamestecului în treburile interne, respectului și avantajului reciproc, renunțării la forță și la amenințarea cu forța, România socialistă nu își apără numai dreptul sacru la o existență liberă, la independență. În concepția țării noastre, a președintelui Nicolae Ceaușescu respectarea neabătută, aplicarea fermă a acestui set unitar de norme și principii în viața internațională reprezintă cheia de boltă a unui climat de autentică încredere, înțelegere, destindere și pace. Iar argumentele istoriei, mai vechi sau mai recente, susțin pe deplin temeiul acestei aprecieri. Pentru că, ori de cîte ori unul sau mai multe dintre aceste principii a fost încălcat, de fiecare dată cînd în viața internațională s-a apelat la presiuni, la ingerințe sau chiar la folosirea forței, aceasta, departe de a contribui la soluționarea unor diferende nu a făcut decît să învenineze climatul mondial, să ducă la apariția unor noi focare de tensiune și chiar la conflicte armate soldate cu mari și irecuperabile distrugeri și pierderi de vieți omenești. Realitatea demonstrează clar că glasul armelor nu poate și nu trebuie să primeze în dauna glasului rațiunii, al dialogului purtat cu bunăcredință, oricît de dificile ar fi problemele aflate în dispută. Atașată ferm idealurilor de independență, convinsă că numai prin respectarea dreptului popoarelor de a-și decide de sine stătător soarta, fără nici un amestec sau presiune din afară, omenirea va putea avansa pe calea progresului și colaborării rodnice, România socialistă, președintele ei își aduc o contribuție prestigioasă, unanim apreciată, la implementarea și generalizarea în practica de zi cu zi a vieții internaționale a noilor principii și norme de drept.

Contribuții valoroase la cauza dezarmării

Una dintre direcțiile fundamentale ale politicii externe românești definită ca atare în documentele ultimelor congrese ale P.C.R. o reprezintă lupta pentru înfăptuirea dezarmării, pentru eliminarea pericolului unui război nuclear pustiitor, pentru apărarea dreptului suprem al omului, dreptul la viață, la o existență ferită de spectrul amenințător al armelor nucleare. Poporul român a iubit dintotdeauna pacea, iar dacă, în decursul existenței sale a pus mîna pe arme, a făcut aceasta pentru a-și apăra patria în fața unor agresori străini. În anii care au trecut de la acel glorios August 1944, vocația dintotdeauna de pace a țării noastre a fost în permanență dublată, mai cu seamă de cînd în fruntea destinului național a fost ales tovarășul Nicolae Ceaușescu, de acțiuni concrete, neobosite în favoarea încetării cursei înarmărilor, pentru realizarea dezarmării, în primul rînd a dezarmării nucleare. În concepția României, problema păcii, a dezarmării este problema nr. 1 a actualității întrucît ea angajează nemijlocit nu doar o țară sau alta, ci omenirea în ansamblul ei, un război nuclear fiind în măsură, dată fiind uriașa putere distructivă a armelor acumulate, să transforme întreaga planetă într-un deșert radioactiv lipsit de orice urmă de viață. De aici, din răspunderea profund umanistă față de viitorul poporului român, al tuturor popoarelor își extrage seva și puterea de argumentație poziția țării noastre, a președintelui ei față de problema crucială a epocii. O problemă care nu numai că trebuie dar și poate să fie rezolvată. Dar aceasta presupune acțiunea unită, convergentă, neobosită a tuturor popoarelor, a forțelor sociale înaintate, în rîndul cărora se înscrie și tînăra generație, a oamenilor politici, a guvernelor și parlamentelor pentru a determina înscrierea omenirii pe calea unei dezarmări autentice și a unei păci trainice. În decursul anilor, la O.N.U., în cadrul procesului C.S.C.E., în alte importante forumuri internaționale, precum și în relațiile sale bilaterale cu alte state, România socialistă a militat activ pentru adoptarea unor măsuri concrete, neîntîrziate menite a contribui la soluționarea acestei probleme cardinale a epocii. Sînt cunoscute și s-au bucurat de un larg ecou internațional strălucitele inițiative de pace ale președintelui Nicolae Ceaușescu din toamna anului trecut și din prima parte a acestui an, apelurile adresate conștiinței mondiale de a se face totul, pînă nu va fi prea tîrziu, pentru îndepărtarea pericolului unei catastrofe nucleare, importantele documente cuprinzînd poziția și propunerile României privind căile concrete de înfăptuire a dezarmării, marșurile și acțiunile poporului român, ale tineretului patriei. Toate acestea reprezintă contribuții de cea mai mare valoare la eforturile ce se desfășoară astăzi în lume pentru apărarea păcii, a vieții pe Pămînt.

Largă recunoaștere pe plan internațional

Încercînd un succint bilanț al drumului de bogate împliniri ce caracterizează cei 38 de ani de viață nouă pe pămîntul României socialiste, nu putem să nu ne referim și la noua imagine pe care o oferă țara noastră lumii, la stima și prestigiul de care se bucură pe toate meridianele Terrei. Dacă putem afirma astăzi cu satisfacție că nicicînd România nu a avut atîtia prieteni în lume — consecință firească a politicii principiale a partidului și statului nostru de colaborare cu toate statele, de implicare activă în marile probleme contemporane — putem de asemenea să spunem că nicicînd această țară, conducătorul ei încercat, tovarășul Nicolae Ceaușescu, nu s-au bucurat de un atît de înalt prestigiu, de atîtea aprecieri. România a devenit o țară atașată tuturor cauzelor nobile ale umanității. Fie că e vorba de pace, de instaurarea unui climat de înțelegere și colaborare rodnică între națiuni, de strădania de edificare a unei lumi mai bune, mai dreptă, mai fericită, țara noastră se găsește implicată activ, cu toată puterea de convingere a înfăptuirilor sale pe plan intern, cu argumentul viu al lucidității, răspunderii și umanismului de cea mai aleasă esență. Și în acest plan, o contribuție fundamentală revine tovarășului Nicolae Ceaușescu, arhitect și constructor al noii imagini a patriei noastre, personalitate prestigioasă a timpului nostru, militant activ pentru înnoiri, pentru triumful păcii și justiției. Înaltele distincții care îi încununează activitatea, opera sa politică tradusă și citită în zeci și zeci de țări, cuvintele de caldă apreciere care îi sînt adresate de înalte personalități ale lumii contemporane reprezintă semne ale unanimei recunoașteri a contribuției de inestimabilă valoare a președintelui Nicolae Ceaușescu la înflorirea României, la înflorirea civilizației umane în condiții de liniște și pace.

Desen de MARIAN AVRAMESCU

ÎNSEMNE ALE ÎNALTEI STIME ȘI PREȚUIRI

„Partidul și guvernul român, în frunte cu tovarășul Nicolae Ceaușescu, depun eforturi active pentru pacea și securitatea în Europa, destinderea internațională, soluționarea pe cale pașnică a problemelor litigioase, pentru dezarmare, pentru dezarmarea nucleară. Noi dăm o înaltă apreciere acestor eforturi și sprijinim minunatele inițiative de pace pe care le-ați formulat dumneavoastră ca militant al păcii".

KIM IR SEN
Secretar general al C.C. al Partidului Muncii din Coreea, Președintele R.P.D. Coreene

„Nutresc o mare simpatie pentru România, pentru politica activă de pace promovată de președintele ei. Am aflat cu mare bucurie de Apelul adresat de poporul român Adunării Generale a O.N.U. Este un fapt remarcabil că 18 milioane de cetățeni ai României și-au pus semnătura pe acest apel, care se înscrie ca o contribuție importantă la marea mișcare pentru dezarmare și pace".

Lordul PHILIP NOEL-BAKER
Laureat al Premiului Nobel pentru pace

„România, sub conducerea înțeleaptă și genială a președintelui Ceaușescu, participă în primele rînduri la lupta pentru denuclearizare inițiată în anumite zone din Europa și, în continuare, pe plan paneuropean... Cunoaștem foarte bine că domnul președinte Ceaușescu a contribuit și contribuie mult la lupta pentru dezarmare".

ANDREAS PAPANDREU
Primul ministru al Republicii Elene

„Am rămas cu puternica impresie că președintele Nicolae Ceaușescu este un om care crede în Organizația Națiunilor Unite, care crede că O.N.U. este un instrument adecvat pentru soluționarea problemelor internaționale, dar că, pe de altă parte, se simte nevoia unei schimbări a modului în care organizația mondială este folosită de către țările membre. Încrederea pe care o are domnia sa în O.N.U. este pentru mine o sursă de reconfortare și de siguranță în rolul organizației. Repet, mi-au rămas întipărite cunoașterea extraordinară, modul approfundat în care tratează președintele Nicolae Ceaușescu problemele internaționale. A vedea cît este de interesat în pacea lumii și înțelegerea dintre națiuni este extrem de impresionant".

JAVIER PEREZ DE CUELLAR
Secretar general al O.N.U.

„M-a impresionat personalitatea președintelui Ceaușescu și rămîn cu impresii deosebite despre cel ce se află la conducerea României, țară dornică să-și dezvolte cooperarea ei cu alte națiuni. România depune eforturi susținute pentru consolidarea păcii și înțelegerii, inclusiv prin numeroasele contacte directe care duc la dezvoltarea colaborării bilaterale, a colaborării internaționale".

MARGARET THATCHER
Primul ministru al Marii Britanii

„Șeful statului român este una dintre cele mai distinse personalități ale lumii contemporane. Cînd stai de vorbă cu președintele Nicolae Ceaușescu îți dai seama că vorbești cu o personalitate care cunoaște perfect nu numai ceea ce este de făcut în țara sa, dar și ceea ce trebuie făcut în întreaga lume. Și cunoaște foarte bine toate problemele internaționale, situația generală ca și aspectele internaționale. Am fost foarte impresionat de personalitatea șefului statului român".

SPYROS KYPRIANOU
Președintele Republicii Cipru

„Prestigiul președintelui Nicolae Ceaușescu a depășit demult granițele României și ale Europei: întreaga lume îl apreciază și-l privește cu admirație. Șefului statului român se distinge printr-un înalt simț al răspunderii, într-un moment în care tensiunile în lume sînt foarte mari — în Europa, în Orientul Mijlociu, în Asia și Africa, în America Centrală. Atenția sa se îndreaptă în mod deosebit spre mesele de tratative, președintele României manifestînd o intensă preocupare pentru asigurarea păcii și conlucrării între popoare".

PIETRO LONGO
Secretar general al Partidului Socialist Democratic Italian

„Cele mai calde mulțumiri președintelui Ceaușescu, cel mai apropiat prieten al națiunii arabe și, în mod special, cel mai apropiat prieten al poporului palestinian. Nu vom uita niciodată poziția pe care a avut-o Excelența Sa, președintele Ceaușescu, poporul său, în toate situațiile grele prin care a trecut poporul nostru".

YASSER ARAFAT
Președintele Comitetului Executiv al Organizației pentru Eliberarea Palestinei

„Noi, comuniștii spanioli, vă considerăm, tovarășe Nicolae Ceaușescu, ca unul din conducătorii cei mai respectați ai mișcării muncitorești și comuniste internaționale, care se distinge prin capacitatea sa creatoare, prin inițiativa și fermitatea sa în aplicarea și dezvoltarea ideilor marxist-leniniste".

SANTIAGO CARRILLO
Secretar general al P.C. din Spania

„Față de președintele Nicolae Ceaușescu avem o deosebită admirație, atît pentru rolul său de conducător politic în țară, cît și ca eminentă personalitate a vieții internaționale, și trebuie să spun că am fost întotdeauna impresionat de clarviziunea gîndirii sale, de felul cum judecă lucrurile, cumpănindu-le cu înțelepciune și știind să ia măsuri ferme și rapide în toate ocaziile. Am remarcat nemijlocit respectul de care se bucură în rîndul poporului său, pentru că întotdeauna a fost și este alături de popor... Poporul egiptean nutrește sentimente de profundă recunoștință față de poporul român, de președintele Nicolae Ceaușescu pentru ajutorul multilateral acordat în diverse ocazii, dovedind că prietenul la nevoie se cunoaște".

SAYED ZAKI
Vicepreședintele Adunării Poporului din R.A. Egipt

„Comunitatea mondială a recunoscut, de mult timp, necesitatea inițierii și sprijinirii unor programe, politici și planuri în favoarea tineretului, atît în cadrul proceselor de dezvoltare națională, cît și în sfera internațională. România a fost țara care a propus, încă din anul 1965, ca problematica tinerei generații să fie dezbătută la Națiunile Unite, menținînd după aceea un interes constant pentru acest domeniu, interes concretizat în inițiativele și acțiunile întreprinse în cadrul O.N.U. sau al altor instituții internaționale.

Pe plan intern, guvernul român promovează o politică favorabilă tinerei generații sub toate aspectele: formare, instruire, locuri de muncă, participare la viața națională, din punct de vedere politic, economic și social".

LETICIA R. SHAHANI
Secretar general-adjunct al O.N.U., șeful Centrului O.N.U. pentru dezvoltare socială și probleme umanitare

„La Organizația Națiunilor Unite ca și în cadrul UNESCO, România este un stat dintre cele mai active din domeniul tineretului. După cum se știe, Anul Internațional al Tineretului proclamat de Națiunile Unite pentru anul 1985, are loc la inițiativa țării dumneavoastră. Contribuția pe care România o aduce la realizarea programelor privind tineretul, în special în ceea ce privește promovarea păcii, cooperării și înțelegerii între tineri, este o contribuție de o calitate deosebită".

PIERLUIGI VAGLIANI
Șeful Diviziei pentru Tineret a UNESCO

„Realismul și luciditatea stau la baza poziției României în marile probleme ale lumii contemporane, a inițiativelor președintelui Nicolae Ceaușescu, patriot înflăcărat și sprijinitor neobosit al luptei popoarelor pentru emanciparea lor națională și socială, pentru o participare în spiritul egalității în drepturi a fiecărei țări la viața internațională. Acțiunile desfășurate în acest sens de România sînt înconjurate de un larg prestigiu în întreaga lume, popoarele de pretutindeni salutînd eforturile depuse pentru materializarea celor mai nobile idealuri ale omenirii, între care se înscriu la loc de frunte libertatea, independența, lichidarea subdezvoltării, colaborarea echitabilă. Țin să exprim personal președintelui Nicolae Ceaușescu, guvernului și poporului român profunda gratitudine și apreciere pentru sprijinul politic și diplomatic, pentru asistența materială acordată".

SAM NUJOMA
Președintele Organizației Poporului din Africa de Sud-Vest (S.W.A.P.O.)

Grupaj realizat de AUREL PERVA și ALEXANDRU IANCU

Manifestări consacrate peste hotare sărbătorii naționale a poporului român

În diferite țări, sărbătorirea Zilei naționale a României a prilejuit noi manifestări dedicate celei de-a 38-a aniversări a Revoluției de eliberare socială și națională, antifascista și antiimperialistă din țara noastră.

Ministerul Culturii al R.P. Chineze a organizat, la Teatrul „Capitala" din **Beijing**, o gală a filmului românesc. Un numeros public a vizionat cu interes filmul artistic românesc „Au fost 16".

Au participat Zhou Weizhi și Ding Qiao, adjuncți ai ministrului culturii, Qian Qichen, adjunct al ministrului afacerilor externe, Xie Bangding, vicepreședinte al Asociației de prietenie a poporului chinez cu străinătatea, directori din M.A.E. și Ministerul Culturii, reprezentanți ai unor instituții culturale din capitala R.P. Chineze.

Cu același prilej a fost prezentată, la sediul Ambasadei române, o expoziție de carte românească cuprinzînd volume din operele tovarășului Nicolae Ceaușescu, lucrări privind istoria și cultura poporului român.

★

La **Praga** s-au deschis „Zilele filmului românesc". La spectacolul de gală au participat Dusan Spacil, adjunct al ministrului afacerilor externe, conducători ai unor instituții centrale, membri ai corpului diplomatic, ziariști, un numeros public.

Despre semnificația actului revoluționar de la 23 August 1944 au vorbit Miroslava Pavlicek din conducerea cinematografiei cehoslovace și ambasadorul țării noastre la Praga, Cornel Pinzaru.

★

La Complexul de Școli militare „Kang Gan" — **R.P.D. Coreeană**, a avut loc o adunare festivă, la care au participat cadre didactice și studenți. Adunarea a fost deschisă de colonelul Zo Iung Sun, locțiitor politic al comandantului Școlii militare.

Despre semnificația evenimentului aniversat a vorbit atașatul militar al țării noastre la Phenian.

★

La **Amman** a avut loc o ceremonie în cadrul căreia s-a atribuit unei străzi denumirea capitalei României socialiste — București.

În alocuțiunea rostită cu acest prilej, primarul Ammanului, Issam Al Ajlowni, a elogiat politica de pace și colaborare promovată de România, precum și activitatea internațională neobosită a președintelui Nicolae Ceaușescu, dedicată înțelegerii între popoare.

★

Ambasada română din **Lagos** a făcut o donație de cărți Bibliotecii naționale din orașul nigerian Abadan. Colecția de cărți donată Bibliotecii naționale cuprinde, la loc de frunte, operele președintelui Republicii Socialiste România, tovarășul Nicolae Ceaușescu.

★

Ambasada română din **Colombo** a donat noii biblioteci a televiziunii un set de cărți despre istoria, cultura, economia, geografia țării noastre, incluzînd opere ale președintelui Nicolae Ceaușescu, precum și volumul editat în Sri Lanka „Ceaușescu și România — prezent și perspective".

★

În sala „Paasikivi" a Universității din orașul finlandez **Turku** s-a desfășurat o adunare festivă în cadrul căreia primarul orașului, Vaino Leino, și ambasadorul Republicii Socialiste România la Helsinki, Maria Stănescu, au evocat semnificația actului de la 23 August 1944 și au prezentat marile transformări revoluționare din viața social-economică a României în cei 38 de ani de la eliberare.

În același lăcaș a fost deschisă o valoroasă expoziție de carte românească, care va îmbogăți patrimoniul bibliotecii acestei cunoscute instituții de învățămînt superior, în cadrul căreia funcționează și Lectoratul de limbă și literatură română.

★

Asociația de prietenie Japonia—România a organizat, în colaborare cu Ambasada română din **Tokio** o adunare festivă la Biblioteca Dietei (Parlamentul japonez).

Au luat cuvîntul președintele Asociației, profesorul universitar Takeshi Shinmura, și ambasadorul României în Japonia, Radu Bogdan.

Cu același prilej au fost organizate expoziția de fotografii „România, imagini contemporane" și un stand de cărți social-politice, istorice, economice.

Evoluția situației din Liban

După cum transmite agenția Wafa, duminică dimineață primul grup, format din aproximativ 400 de luptători palestinieni care s-au retras din Beirut, a sosit în portul cipriot Larnaca, de unde, după un scurt popas, s-au îndreptat spre Iordania și Irak.

Agențiile internaționale de presă anunță că grupuri de luptători palestinieni au ajuns în cursul aceleiași zile, pe calea aerului, la Amman și Bagdad, venind din Cipru.

Agențiile de presă precizează că duminică un al doilea grup, format din 1 100 combatanți palestinieni, s-a îmbarcat pe nava cipriotă „Sol Phrygin", cu destinația Cipru. Plecarea navei nu a putut fi realizată întrucît, așa cum afirmă agențiile France Presse, A.P. și U.P.I., portul a fost blocat de două nave militare israeliene.

La ora închiderii ediției, situația este examinată la fața locului de comisia însărcinată cu asigurarea respectării acordului de evacuare.

Pe planul activității politice legate de situația din Liban, agenția Wafa anunță că, la 21 august, a avut loc o ședință a Comitetului Central al Mișcării de Eliberare Națională Palestiniană „Al Fatah". În cadrul ședinței, care s-a desfășurat în prezența lui Yasser Arafat, președintele C.C. al mișcării, au fost discutate probleme ale situației politice și chestiuni referitoare la retragerea primului grup de luptători palestinieni. Comitetul Central a discutat, de asemenea, probleme privind conținutul viitoarelor convorbiri cu autoritățile libaneze privind garantarea securității taberelor și a civililor palestinieni.

De asemenea, președintele Libanului, Elias Sarkis, a conferit simbătă cu emisarul american, Philip Habib.

PE SCURT

● LA HARARE a avut loc o conferință de presă, în cadrul căreia au fost prezentate dovezi materiale ale pătrunderii, la 18 august, pe teritoriul Republicii Zimbabwe, a unui grup inarmat. În timpul luptelor care au avut loc cu acest prilej, au fost uciși trei membri albi ai grupului, iar ceilalți au reușit să dispară.

● MINISTRUL AUSTRIAC al afacerilor externe, Willibald Pahr, a condamnat cursa înarmărilor în spațiul extraatmosferic, subliniind că „toate țările trebuie să-și intensifice eforturile în vederea opririi catastrofei ce amenință omenirea".

● ZHAO ZIYANG, premier al Consiliului de Stat al R.P. Chineze, a avut o întrevedere cu secretarul general al O.N.U., Javier Perez de Cuellar, care întreprinde o vizită în R.P. Chineză, relatează agenția China Nouă.

REDACȚIA ȘI ADMINISTRAȚIA: București, Piața Scînteii, Tel. 17 60 10, 17 60 20. Abonamentele se fac la oficiile poștale și difuzorii din întreprinderi și instituții — Tiparul: Combinatul Poligrafic „Casa Scînteii". Cititorii din străinătate se pot abona adresîndu-se la ILEXIM — departamentul export-import presă P.O. Box 136—137, telex 11226 București, str. 13 Decembrie nr. 3.

40 362