SALA DE LECTURA

Proletari din toate țările, uniți-vă!

Scînteia tineretului

ORGAN AL COMITETULUI CENTRAL AL UNIUNII TINERETULUI COMUNIST

ANUL XXXIX, SERIA II, Nr. 10 478

6 PAGINI
50 BANI

VINERI
4 FEBRUARIE
1983

Telegrame și mesaje de felicitare adresate tovarășului Nicolae Ceaușescu

Vibrantă expresie a unității de monolit a întregului popor în jurul partidului, al secretarului său general, fierbinte dragoste și recunoștință față de ctitorul celei mai glorioase epoci din istoria țării

(În pagina a 2-a)

Un nou și rodnic dialog cu oameni ai muncii din ramuri de vîrf ale economiei noastre naționale privind modul cum se înfăptuiesc sarcinile revenite din planul național unic de dezvoltare economico-socială pe acest an, contribuția acestora la promovarea progresului tehnic

VIZITA DE LUCRU A TOVARĂȘULUI NICOLAE CEAUȘESCU în unități industriale din județul Prahova

Tovarășul Nicolae Ceaușescu, secretar general al Partidului Comunist Român, președintele Republicii Socialiste România, a făcut, joi dimineața, o vizită de lucru în județul Prahova. Secretarul general al partidului a fost oaspetele colectivelor de muncă ale Întreprinderii de mecanică fină din Sinaia și Fabricii de elemente de precizie Breaza, două unități industriale de primă mărime ale județului, care realizează, pe plan național, întreaga producție de aparatură de injecție pentru toată gama de motoare Diesel ce se produc în țara noastră.

Împreună cu tovarășul Nicolae Ceaușescu, la vizită au luat parte tovarășii Gheorghe Oprea, membru al Comitetului Politic Executiv al C.C. al P.C.R., prim viceprimministru al guvernului, și Virgil Cazacu, membru al Comitetului Politic Executiv al C.C. al P.C.R., prim-secretar al Comitetului județean Prahova al P.C.R.

Prezența secretarului general al partidului în mijlocul oamenilor muncii prahoveni la acest început de an, dialogul purtat cu acest prilej au avut, drept obiectiv examinarea modului în care se acționează în unele din ramurile industriale de vîrf ale economiei noastre naționale în vederea înfăptuirii importantelor sarcini revenite din planul național unic de dezvoltare economico-socială pe acest an și pe întregul cincinal, sporirii contribuției acestora la promovarea progresului tehnic în unele sectoare de bază ale industriei constructoare de mașini. În această ordine de idei, au fost indicate măsuri de sporire a producției și productivității muncii pe baza creșterii dotărilor tehnice, a îmbunătățirii proceselor tehnologice, a organizării și perfecționării muncii, asimilării în fabricație a unei game diverse de aparatură de injecție, capabilă să echipeze motoarele Diesel cu destinații din cele mai diverse și care să fie în același timp oferită la export partenerilor comerciali ai unității.

Reîntîlnirea tovarășului Nicolae Ceaușescu cu oamenii muncii din județul Prahova — zonă cu vechi și puternice tradiții în mișcarea muncitorească — a prilejuit manifestarea sentimentelor de caldă și sinceră prețuire pe care toți cei ce muncesc și trăiesc pe aceste meleaguri le nutresc față de conducătorul partidului și statului nostru, față de omul care și-a închinat întreaga viață progresului și prosperității patriei, fericirii și bunăstării întregului nostru popor. Cei prezenți la întîlnirea cu tovarășul Nicolae Ceaușescu au urat, din adîncul inimilor lor, secretarului general al partidului, cu prilejul împlinirii a 50 de ani de activitate revoluționară și aniversării zilei sale de naștere, ani mulți și fericiți, multă sănătate și putere de muncă în fruntea partidului și statului. Pretutindeni, pe traseul străbătut în Sinaia și Breaza, în unitățile vizitate, tovarășul Nicolae Ceaușescu a fost întîmpinat cu ovații și urale însuflețite, cei prezenți aclamînd îndelung pentru partid și secretarul său general.

Vizita de lucru a început la **Întreprinderea de mecanică fină Sinaia**, unde secretarul general al partidului a fost salutat cu deosebită căldură de Ion Avram, ministrul industriei construcțiilor de mașini, Constantin Neagu, secretar al Comitetului de partid al orașului, Laurențiu Doinaru, directorul întreprinderii, care au urat tovarășului Nicolae Ceaușescu, în numele tuturor localnicilor, un călduros bun venit.

La sosire, o formațiune alcătuită din membri ai gărzilor patriotice și ai detașamentelor de pregătire a tineretului pentru apărarea patriei a prezentat onorul. În semn de adîncă cinstire, de profund respect, tineri și tinere au înmînat tovarășului Nicolae Ceaușescu buchete de flori.

Ministrul de resort, împreună cu directorul unității au invitat pe tovarășul Nicolae Ceaușescu să viziteze unele din principalele secții ale întreprinderii, unde au înfățișat realizările obținute de acest colectiv, preocupările oamenilor muncii de aici în direcția înfăptuirii sarcinilor pe acest an și pe întregul cincinal.

Sînt evidențiate succesele obținute în anul trecut și pe prima lună din acest an cînd colectivul prahovean a îndeplinit și depășit toți indicatorii economici. Aceste realizări au fost obținute pe baza valorificării superioare a metalului, reducerii consumurilor specifice de materii prime, materiale, energie și combustibili, creșterii productivității muncii. Secretarul general al partidului a fost informat că, datorită eforturilor depuse în scopul valorificării superioare a metalului, în prezent producția obținută dintr-o tonă de oțel a ajuns la 130 000 lei, în timp ce din aceeași cantitate de laminate se obțin diverse repere în valoare de peste 350 000 lei.

În cadrul dialogului de lucru cu cei prezenți, tovarășul Nicolae Ceaușescu a analizat programul de dezvoltare și diversificare a producției de pompe de injecție, trasînd ca sarcină dublarea producției fizice. În acest sens, s-a indicat să se reorganizeze și să se modernizeze unele fluxuri tehnologice, să fie folosite mai bine spațiile existente și să se dezvolte actualele capacități, astfel încît pe această bază, cît și prin intrarea în funcțiune a unor noi capacități să se asigure în actualul cincinal creșterea producției aut pentru necesitățile programului complex de dieselizare, cît și la export.

A fost prezentată apoi întreaga gamă de pompe de injecție realizate aici, arătîndu-se că pînă în prezent au fost produse 25 de tipodimensiuni, în conformitate cu structura producției de motoare Diesel fabricate în țară. Au reținut atenția ultimele realizări ale colectivului, între care aparatura de injecție pentru autoturismele ARO și Dacia, pentru motorul de 360 CP destinat autovehiculelor și tractoarelor grele, și pentru tractorul de 240 CP. Asimilarea acestor produse constituie, în fapt, un răspuns prompt al oamenilor muncii de aici la indicațiile trasate de tovarășul Nicolae Ceaușescu cu prilejul vizitei făcute la începutul acestui an în unitățile producătoare de autocamioane și tractoare din Brașov, cînd s-a trasat ca sarcină colectivelor din această ramură să introducă în fabricație noi tipuri de motoare solicitate de diferitele sectoare ale economiei naționale și de numeroși parteneri externi.

În timpul vizitării sectoarelor de producție, secretarul general al partidului a urmărit cu interes tehnologiile moderne de fabricație, apreciind dotarea cu utilaje de mare productivitate, realizate prin efortul propriu al specialiștilor și muncitorilor de aici. În acest sens, au fost prezentate procedeul de extrudare la rece a pieselor de oțel, de brazare, de turnare de precizie în modele ușor fuzibile și de găurire și alezare adîncă, ce au permis obținerea de importante economii de metal și o sporire însemnată a productivității muncii.

Tovarășul Nicolae Ceaușescu a avut cuvinte de apreciere față de succesele oamenilor muncii de la Întreprinderea de mecanică fină și a subliniat că sarcinile unității pe acest cincinal impun să se acționeze în continuare pentru realizarea unor mașini-agregat care să fie amplasate atît pe suprafețele existente, cît și în noua secție ce va fi creată.

În secția de montaj-reglaj secretarul general al partidului a indicat ca operațiile de reglaj să fie electronizate în vederea sporirii productivității muncii. De asemenea, s-a cerut ca să se adopte noi soluții de organizare a procesului tehnologic în unele secții, în vederea creșterii capacităților de producție și dublării numărului liniilor de montaj.

Pe parcursul vizitei, tovarășul Nicolae Ceaușescu a stat de vorba cu muncitori din sectoarele de producție, interesîndu-se de modul cum muncesc și trăiesc, de problemele care-i preocupă. Cei prezenți i-au adresat vii mulțumiri pentru vizita întreprinsă, pentru preocuparea constantă pe care o are față de progresul și prosperitatea patriei.

„Ne face o mare bucurie că ați venit în mijlocul nostru, tovarășe secretar general. Vă urăm multă sănătate și fericire, dumneavoastră și familiei dumneavoastră", a spus muncitoarea Maria Condurache.

La plecare, muncitorii, specialiștii, toți cei prezenți au urat secretarului general al partidului multă sănătate și putere de muncă, ani mulți și fericiți. S-a scandat cu însuflețire „Ceaușescu — P.C.R. !", „Ceaușescu — La mulți ani !".

Vizita a continuat la **Fabrica de elemente de precizie Breaza**, unitate modernă, construită pe baza indicațiilor tovarășului Nicolae Ceaușescu. Amplasarea în acest loc a fabricii a avut ca rațiune asigurarea realizării unor produse de înaltă precizie în condițiile eliminării oricăror surse de vibrații, precum și dezvoltarea armonioasă a acestei zone montane.

Intrată în funcțiune în anul 1974, unitatea din Breaza a fost profilată la început pe fabricația de pulverizatoare, de elemente de supape și de injectoare, după care s-au aliniat aici, la startul producției, noi capacități destinate realizării de aparatură hidraulică, precum și o tipărnițe de precizie.

Mii de locuitori ai acestei pitoreşti asezări a Văii Prahovei, intrată astăzi pe orbita industrializării, au făcut secretarului general al partidului o primire entuziastă, l-au ovaționat îndelung. El purtau cu mîndrie și bucurie portrete ale secretarului general al partidului, steaguri roșii și tricolore. S-a scandat cu putere „Ceaușescu — P.C.R. !", „Ceaușescu și poporul !", „Ceaușescu — La mulți ani !".

O formațiune alcătuită din membri ai gărzilor patriotice și ai detașamentelor de pregătire a tineretului pentru apărarea patriei a prezentat onorul.

Salutîndu-l cu deosebită stimă și respect pe secretarul general al partidului, primarul localității, Gheorghe Marinescu, a arătat: că cei ce trăiesc și muncesc pe aceste meleaguri se simt onorați de prezența conducătorului partidului și statului în mijlocul lor, urîndu-i din toată inima un călduros bun venit, la mulți ani, multă sănătate și fericire.

Dialogul cu oamenii muncii de la unitatea din Breaza, a debutat în cadrul unei expoziții în care au fost prezentate amplasarea, organizarea și dezvoltarea fabricii, precum și principalele produse realizate în sectoarele de fabricație. Gazdele au informat că în secția de prelucrare a pulverizatorilor au fost asimilate 14 tipodimensiuni destinate tuturor motoarelor Diesel produse în țara noastră. Secția de injectoare este și ea prezentă în expoziție cu o serie de realizări constînd atît în tehnologii, cît și în produse noi. Rețin atenția injectoarele obținute cu consumuri reduse de metal — cu peste 36 la sută mai mici decît tipurile similare anterioare. Sînt de asemenea expuse componente din fabricația curentă, precum și produse noi ce

(Continuare în pag. a III-a)

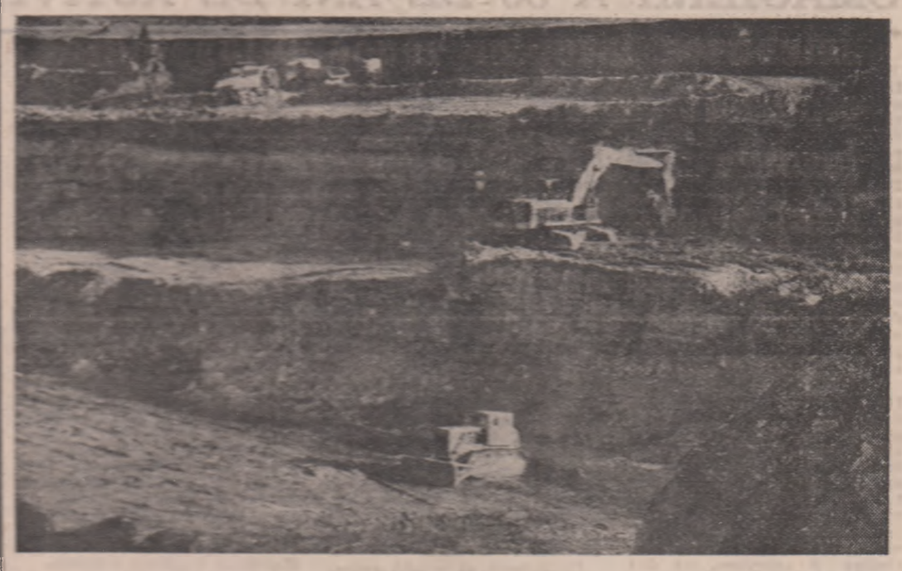

ÎN BAZINUL CARBONIFER BERBEȘTI-ALUNU

Trecerea la programul de lucru în „foc continuu" — temeinic pregătită!

Pentru minerii bazinului bazin carbonifer „Berbești—Alunu" anul 1983 înseamnă una dintre cele mai importante etape din ciclu traversate, pînă astăzi, de la deschiderea primelor cariere și abataje, mai pe platforma situată între văile rîurilor Amaradia și Cerna. Și aceasta, nu atît prin sporul de producție ce urmează realizat în comparație cu anul trecut — pînă pe acest an la extracția de lignit este superior cu circa 400 000 de tone realizărilor din 1982 — ci mai ales prin acțiunile ce trebuie întreprinse în scopul pregătirii condițiilor tehnico-organizatorice necesare atingerii unui nivel, în 1984, de peste 3 milioane tone cărbune pentru termocentrale, ceea ce înseamnă dublul prevederilor anului în curs. Apoi, într-o perspectivă și mai largă, trebuie spus că la sfîrșitul cincinalului centralele electrice vor primi, de aici din bazinul carbonifer al Vîlcii, aproape 5 milioane de tone de lignit.

Pentru înfăptuirea acestor importante obiective în următoarele luni ale anului pe care-l parcurgem trebuie excavați și transportați circa 8 milioane metri cubi de steril, cantitate de trei ori mai mare decît cea „mișcată" în 1982. Apoi se vor deschide noi fronturi, primul urmînd să intre în producție la sfîrșitul acestei luni. Este vorba de un abataj în cadrul minei Cerna, abataj complet mecanizat, dotat cu mașini și utilaje dintre cele mai moderne, toate executate de industria noastră constructoare de mașini miniere. Tot în anul 1983 vor fi puse în producție noi abataje, de asemenea, mecanizate în întregime, la Alunu și la Berbești II. Dar forțe importante sînt concentrate și în aceste zile în cariera Olteț, unde lignitul va fi exploatat în scurtă vreme după sistemul adoptat de marile incinte miniere, cu ajutorul excavatoarelor gigant și al magistralelor de benzi transportoare. Rod al eforturilor stăruitoare desfășurate de montorii de la Grupul de șantiere Horezu, al T.C.M.M. București, unul dintre excavatoarele de 1 600 de metri cubi a fost montat, pe parcursul lunii februarie urmînd să se efectueze primele probe de producție. În stadii avansate de execuție sînt și alte cîteva obiective dar, surprinzător, în timp ce tot acest mare sistem de excavat și transportat cărbune este pregătit în vederea momentului cînd trebuie să producă, nu au fost asimilate încă plăcile necesare vulcanizării benzilor din cauciuc, lucrare foarte importantă, care necesită, chiar în condițiile aducerii în cel mai scurt timp a mai multor astfel de dispozitive, cîteva luni de muncă intensă.

Constructorii de mașini, în sarcina cărora se află asimilarea plăcilor de vulcanizat, și nu de o lună, două, ca să se poată spune că nu a fost suficient timp, ci de cîtiva ani, trebuie să răspundă cît mai grabnic solicitărilor minerilor, mai ales acum, cînd, așa cum s-a subliniat la recenta **Consfătuire de lucru de la C.C. al P.C.R. cu cadre de conducere, specialiști și muncitori din industria minieră și geologie**, noile abataje trebuie deschise în condițiile accentuării procesului de mecanizare în cel mult 5—6 luni de zile și cel mult un an la zăcămintele situate la adîncimi de peste 500 de metri. Pentru a veni în sprijinul ideilor evidențiate în timpul consfătuirii, al orientărilor și indicațiilor cuprinse în cuvîntarea secretarului general al partidului, tovarășul Nicolae Ceaușescu,

NICOLAE MILITARU

(Continuare în pag. a IV-a)

TIMIȘOARA — ORAȘ STUDENȚESC

Pentru orice călător sau cunoscător al Timișoarei, senzația de **oraș studențesc** este dominantă, fapt care individualizează urbea, conferindu-i și un anume farmec — farmecul unei tinereți exuberante. În centrul orașului sau pe malul Begăi, prin cartierul căminelor studențești, în jurul Universității sau al Politehnicii, grupuri de tineri (pe care nu poți ezita în a-i ghici studenți) animă străzile. În perioadele sesiunilor de admitere, în cele ale sesiunilor de examene (chiar acum Timișoara trăiește un asemenea moment), prezența studenților este tot mai vizibilă, împrospătînd parcă întreaga atmosferă din juru-le.

La Timișoara învață peste 15 000 de studenți români și circa 2 700 de studenți străini, din 72 de țări ale lumii. Despre rezultatele obținute de ei în cadrul muncii de pregătire profesională vorbesc, de la sine, cifrele. În anul universitar trecut, procentul de promovare a ajuns la peste 93 la sută, iar cel al studenților cu medii peste 7 a depășit 80 la sută. Recordul absolut îl dețin medicinești, care au ajuns la o promovabilitate de 99 la sută, cu toții — aproape — având medii peste 7 ! S-a dovedit, astfel, o dată în plus, eficiența întrecerii „Fiecare A.S.C. — colectiv de educare prin muncă și pentru muncă a studenților", în cadrul căreia, în ultimii doi ani, studenții timișoreni de la facultățile de Științe economice și Mecanică agricolă au ocupat locurile I și II în întrecerea facultăților de profil din țară, Facultatea de filologie — locul I și III, Facultatea de agronomie — locul I, facultățile de Stomatologie și Electrotehnică — locurile II și III, iar cele de Științe ale naturii și Tehnologie chimică, Zootehnie și Medicină veterinară — locurile II. Este, deci, evident faptul că studenții din acest centru universitar se numără printre fruntașii țării, evidențiind atît buna lor pregătire științifică și profesională, dar și strădaniile colectivelor de cadre didactice.

Tot în acest context — al reușitelor — se înscrie și participarea studenților la concursurile profesional-științifice, numărul celor înscriși la concursurile „Traian Lalescu", „Traian Vuia" și „Tudor Tănăsescu" fiind de aproape 1 700 în ultimul an universitar, dintre aceștia — 79 obținînd premii la faza republicană.

DAN MUCENIC

(Continuare în pag. a V-a)

Sfîntu Gheorghe

Foto : V. TANASOF

VIBRANTĂ EXPRESIE A UNITĂȚII DE MONOLIT A ÎNTREGULUI POPOR ÎN JURUL PARTIDULUI, AL SECRETARULUI SĂU GENERAL, FIERBINTE DRAGOSTE ȘI RECUNOȘTINȚĂ FAȚĂ DE CTITORUL CELEI MAI GLORIOASE EPOCI DIN ISTORIA ȚĂRII

MESAJE ȘI TELEGRAME ADRESATE TOVARĂȘULUI NICOLAE CEAUȘESCU CU PRILEJUL OMAGIERII A 50 DE ANI DE ACTIVITATE REVOLUȚIONARĂ ȘI ANIVERSĂRII ZILEI DE NAȘTERE

Omagierea a 50 de ani de activitate revoluționară pe care ați desfășurat-o cu dragoste și dăruire și aniversarea zilei dumneavoastră de naștere constituie pentru noi, constructorii din **MINISTERUL CONSTRUCȚIILOR INDUSTRIALE**, un fericit prilej pentru a vă exprima sentimentele noastre de nețărmurită dragoste, stimă și recunoștință, împreună cu urarea fierbinte de viață îndelungată, deplină sănătate și putere de muncă, de ani mulți în fruntea partidului și statului, spre binele și fericirea poporului, spre gloria și măreția României socialiste.

Întreaga dumneavoastră viață și activitate, calitățile deosebite de excepțional conducător comunist, de strălucitor continuator al gîndirii și luptei marilor înaintași ai neamului, de militant revoluționar pentru înfăptuirea unei lumi mai drepte și mai bune, prețuirea și stima pe care v-o acordă popoarele lumii, ne insuflă în permanență încredere și optimism, ne dau convingerea că sîntem fii unui popor falnic și respectat în lume, dornic să-și făurească o viață liberă, fericită și independentă.

Comuniștii, toți oamenii muncii din Ministerul Construcțiilor Industriale — muncitori, ingineri, tehnicieni — pătrunși de mărea responsabilitate ce le revine pentru realizarea amplului program de investiții-construcții adoptat de Congresul al XII-lea al partidului, muncesc cu abnegație și dăruire pentru realizarea exemplară a sarcinilor ce le-au fost încredințate. Orientarea pe care o imprimați cu consecvență politicii de investiții, spre creșterea continuă a eficienței economice și sociale a acestora, constituie un inestimabil program pentru continua perfecționare a activității noastre, a organizării și execuției lucrărilor pe șantiere.

Cu aceste gînduri și sentimente, izvorîte din adîncul inimii, îngăduiți-ne, mult stimate tovarășe secretar general, să vă adresăm, cele mai bune urări de sănătate, viață lungă și putere de muncă pentru a conduce cu aceeași înțelepciune, fermitate și energie creatoare poporul român spre culmile cele mai înalte ale progresului și civilizației. „La mulți ani !".

Mult stimate și iubite tovarășe Nicolae Ceaușescu, cu prilejul împlinirii a 50 de ani de activitate revoluționară și al aniversării zilei dumneavoastră de naștere, vă rugăm să primiți, din partea membrilor **ACADEMIEI REPUBLICII SOCIALISTE ROMÂNIA**, a comuniștilor și întregului personal muncitor al Academiei, respectuoase și calde urări de sănătate, de viață îndelungată și putere de muncă în nobila dumneavoastră activitate pusă ferm și necondiționat în slujba poporului, a înfloririi patriei noastre socialiste, a păcii, înțelegerii și colaborării între toate popoarele lumii.

Încercăm, alături de întregul nostru popor, sentimente înălțătoare de îndreptățită mîndrie patriotică, știind că în fruntea partidului și a statului vă aflați dumneavoastră, mult iubite și stimate tovarășe Nicolae Ceaușescu, cel mai strălucit și prețuit fiu al poporului român, revoluționar și patriot înflăcărat, personalitate proeminentă a mișcării muncitorești și comuniste internaționale, cu un deosebit prestigiu dobîndit pe arena politică mondială.

Viața și întreaga dumneavoastră activitate revoluționară închinate cu devotament și măreață dăruire patriei dragi sînt o pildă de rară cutezanță revoluționară, de curaj și bărbăție, de luptă consecventă și neînfricată pentru o rînduială mai bună și mai dreaptă, pentru triumful ideilor socialismului și comunismului, pentru o România demnă, liberă, independentă și suverană, stăpînă pe destinele sale, într-o lume a păcii, a înțelegerii și colaborării, a conlucrării libere și neîngrădite.

Sub conducerea dumneavoastră nemijlocită, înțeleaptă și clarvăzătoare, poporul nostru, strîns unit în jurul partidului, a obținut succese remarcabile în toate domeniile și sferele vieții economice, social-politice, ale științei și culturii, a pășit cu fermitate pe calea luminoasă a făuririi societății socialiste multilateral dezvoltate pe pămîntul României, etapă istorică de importanță crucială ce poartă cu mîndrie pecetea puternicei dumneavoastră personalități.

Știința și cultura românească, parte integrantă a mărețului Program al partidului, au beneficiat întotdeauna de sprijinul dumneavoastră, larg, competent și generos, pe măsura sarcinilor și locului ce le sînt rezervate în înfăptuirea construcției societății socialiste multilateral dezvoltate în patria noastră.

Prezența dumneavoastră, permanentă și constructivă, în mijlocul colectivelor de muncă ale instituțiilor de învățămînt, știință și cultură constituie dovada concludentă a atenției pe care o acordați acestor domenii de activitate, a sprijinului multilateral și încrederii de care ne bucurăm din partea conducerii partidului, a dumneavoastră personal, mult stimate și iubite tovarășe secretar general.

Academia Republicii Socialiste România, profund atașată politicii interne și externe promovate cu consecvență de partidul și statul nostru, călăuzindu-se neabătut după orientările dumneavoastră clarvăzătoare, realiste, profund științifice, va acționa ferm pentru traducerea în practică a importantelor sarcini ce îi sînt încredințate.

Folosind toate posibilitățile de care dispune, potrivit specificului său, Academia Republicii Socialiste România își va intensifica activitatea pentru elaborarea marilor tratate de interes național, pentru publicarea edițiilor fundamentale ale clasicilor culturii și științei naționale, pentru afirmarea cît mai deplină a spiritualității românești și participarea activă la schimbul mondial de valori.

Anul 1983 ne găsește strînși uniți în jurul partidului, al dumneavoastră, tovarășe Nicolae Ceaușescu, ferm hotărîți să acționăm cu întreaga noastră putere și capacitate pentru rezolvarea sarcinilor hotărîtoare, în toate domeniile, puse în fața noastră de Congresul al XII-lea și Conferința Națională ale partidului.

Rugîndu-vă să primiți expresia celei mai alese stime și profundele sentimente de recunoștință, dragoste, respect și admirație ce vi le purtăm, permiteți-ne, mult iubite și stimate tovarășe Nicolae Ceaușescu, să vă urăm, din adîncul inimii, La mulți ani !

Împlinirea a 50 de ani de activitate revoluționară și aniversarea zilei dumneavoastră de naștere constituie pentru noi, cadrele didactice, cercetătorii, studenții de la **UNIVERSITATEA „AL. I. CUZA" DIN IAȘI** un prilej deosebit de a vă transmite — cu sentimente de adîncă emoție și deosebită prețuire — calde urări de sănătate, viață lungă și putere de muncă în fruntea partidului și statului nostru, pentru înfăptuirea năzuințelor de progres și de înaintare a României spre viitorul său comunist.

Oamenii muncii din Universitatea „Al. I. Cuza" Iași vă raportează îndeplinirea sarcinilor încredințate în temeinica pregătire a tinerei generații, cît și în realizarea programelor de cercetare aplicativă și fundamentală.

Exprimîndu-ne încă o dată sentimentele de gratitudine pentru grija deosebită pe care o manifestați față de dezvoltarea învățămîntului din țara noastră, pentru contribuția dumneavoastră fundamentală la modernizarea continuă a școlii superioare românești, vă asigurăm de întreaga aderiune la politica internă și externă a partidului și statului, de hotărîrea de a acționa cu toate forțele în vederea îndeplinirii sarcinilor stabilite de Congresul al XII-lea și de Conferința Națională ale partidului.

Ca prinos al recunoștinței noastre, după datina străbună, vă urăm mulți ani fericiți pentru propășirea națiunii noastre socialiste, pentru triumful idealurilor de pace, prietenie și colaborare în întreaga lume.

Însuflețiți de aceleași sentimente înălțătoare de dragoste, de profundă admirație și prețuire pe care vi le poartă întregul nostru popor, cu prilejul evenimentului jubiliar al sărbătoririi a 50 de ani de activitate revoluționară și a zilei de naștere, comuniștii, toți cei peste 3 000 de oameni ai muncii de la **ÎNTREPRINDEREA DE AVIOANE DIN CRAIOVA** vă adresează, dumneavoastră, conducătorul iubit al partidului și al țării, omagiul supremei prețuiri, stime și recunoștințe pentru munca eroică, înțelepciunea și iubirea nețărmurită de țară și de pace, pentru intransigența revoluționară, dinamismul legendar și clarviziunea cu care conduceți destinele scumpei noastre patrii Republica Socialistă România.

Constructorii de avioane din cea mai tînără unitate cu acest profil din țară, întreprindere ce a luat ființă din indicația dumneavoastră, mult iubite și stimate tovarășe Nicolae Ceaușescu, ca dealtfel întregul nostru popor, își manifestă în cuget și simțiri, cele mai pure sentimente de gratitudine și adîncă recunoștință față de dumneavoastră, ctitorul României moderne, revoluționar de frunte între revoluționarii pămîntului străbun, personalitate proeminentă a lumii contemporane, pentru grija statornică ce o manifestați dezvoltării continue, armonioase a întreprinderii noastre, pentru inestimabilele indicații și orientări pe care ni le-ați dat cu părintească grijă, cu prilejul celor trei vizite de lucru pe care le-ați efectuat în unitatea noastră.

Vă rugăm să ne permiteți, mult stimate și iubite tovarășe secretar general, să ne folosim de acest prilej pentru a vă raporta cîteva din prețioasele indicații pe care ni le-ați trasat cu ocazia vizitelor întreprinse, îndeosebi celei din 14 septembrie 1981, au constituit pentru noi priorități acute de acțiune, în momentul de față sarcinile trasate, cu atîta competență și claritate de dumneavoastră s-au materializat în produse moderne, competitive cu cele produse de firme cu o veche și recunoscută tradiție în acest domeniu.

Dînd expresie înălțătoarelor sentimente ce ne animă, vă exprimăm, mult iubite tovarășe secretar general, cel mai înțelept și respectat ctitor și cîrmaci de țară, prinosul dragostei nețărmurite ce v-o purtăm statornic pentru clarviziunea și cutezanța cu care conduceți spre comuniste culmi destinele eroicului nostru popor, pentru a cărui fericire v-ați angajat în luptă încă din anii primei tinereți, pentru politica revoluționară, internă și externă a partidului și statului nostru, pe care o promovați cu consecvență și dăruire și vă încredințăm că vă vom urma și în viitor, cu aceeași neclintită încredere în geniul dumneavoastră revoluționar și cu hotărîrea neabătută pentru a ridi în fapte durabile sarcinile ce ne revin din istoricele documente ale Congresului al XII-lea și Conferinței Naționale ale partidului.

Îngăduiți-ne să folosim acest fericit prilej pentru a exprima din nou recunoștința fierbinte a tuturor constructorilor de avioane din străvechea și mereu reînnoita Cetate a Banilor olteni, pentru tot ceea ce ați făcut și faceți pentru noi și pentru țară, împreună cu urarea să ne trăiți ani mulți, în deplină sănătate și putere de muncă, laolaltă cu mult stimata tovarășă Elena Ceaușescu, pentru continua înflorire a scumpei noastre patrii Republica Socialistă România.

„La mulți ani !"

Portret de DAN CRISTIAN

Prinosul nostru fiului iubit

Sub ploaia anilor de foc
Și a fierbintelor prefaceri,
Drapelul sfînt al unui brav popor
Cu fruntea sus te-ai ridicat
să-l aperi.

Cel mai iubit, stimat și prețuit,
Ești fiul României socialiste.
Tu flacăra iubirii de țară ai aprins
În inimile noastre comuniste.

Garoafe albe într-un buchet
de inimi
Prinosul nostru azi, ți-l aducem
ție.
Tu ne călăuzești pe drumul
de lumini
Pe care se clădește o nouă
Românie.

BONEA SIMONA
Clasa a IX-a I — Liceul de matematică-fizică „Horea, Cloșca și Crișan". Alba Iulia

În aceste clipe de legitimă mîndrie patriotică și de vibrantă emoție, cînd partidul, întreaga țară omagiază împlinirea a 50 de ani de activitate revoluționară și ziua dumneavoastră de naștere, în semn de prețuire și profundă admirație față de neobosita activitate ce o depuneți în slujba prosperității poporului român al cărui ilustru fiu sînteți, în slujba cauzei revoluționare a clasei muncitoare căreia îi închinați întreaga viață și luptă, comuniștii, membrii cooperatori, toți locuitorii comunei **BUCOV** din județul **PRAHOVA** vă urează din adîncul inimii, mult iubite tovarășe Nicolae Ceaușescu, multă sănătate, viață îndelungată și fericire.

Folosim acest minunat prilej pentru a da expresie, mult iubite și stimate tovarășe Nicolae Ceaușescu, sentimentelor noastre profunde de dragoste fierbinte și atașament nețărmurit față de politica internă și internațională a partidului și statului nostru, al cărei fondator și promotor neobosit sînteți, hotărîrii noastre ferme de a ne înzeci eforturile pentru înfăptuirea măreților obiective trasate de Congresul al XII-lea, a hotărîrilor Conferinței Naționale ale partidului.

Cooperatorii, toți cei ce muncesc și trăiesc în comuna Bucov păstrează vii în minte momentele deosebite prilejuite de onoarea ce ne-ați făcut-o, în toamna anului 1981, cînd, împreună cu tovarășa Elena Ceaușescu ați vizitat cooperativa noastră agricolă, momente înscrise cu litere de aur în istoria localității noastre.

Permiteți-ne să vă raportăm, mult iubite și stimate tovarășe secretar general, că orientările și indicațiile prețioase pe care ni le-ați dat cu acest prilej au constituit pentru noi toți un amplu program de muncă pentru dezvoltarea multilaterală a comunei și creșterea necontenită a producției agricole, pentru sporirea contribuției la fondul de stat, în vederea unei bune aprovizionări a oamenilor muncii cu produse agroalimentare.

Ca urmare a aplicării în viață a sarcinilor trasate în cadrul vizitei de lucru în cooperativa noastră, în anul 1982 am obținut producții medii la hectar de 4 700 kg griu, 6 200 kg porumb boabe, 38 000 kg legume, 10 700 kg struguri, precum și peste 4 300 litri lapte pe vacă furajată, ceea ce ne-a permis să livrăm suplimentar la fondul de stat 642 tone cereale, 850 tone legume, 1 700 hl lapte.

Însuflețiți de ideile și sarcinile mobilizatoare cuprinse în raportul prezentat de dumneavoastră la Conferința Națională a partidului, în cuvîntarea rostită la recenta Plenară a Consiliului Național al Agriculturii și valorificînd tradițiile de muncă, hărnicia și experiența dobîndită pînă în prezent, cuceririle agrotehnicii înaintate, cooperatorii, toți oamenii muncii din comuna noastră își exprimă hotărîrea unanimă de a nu precupeți nici un efort pentru înfăptuirea obiectivelor noii revoluții agrare, a planului economic în profil teritorial, angajîndu-se în acest an să sporească producțiile medii la hectar cu 600 kg griu, 700 kg orz, 800 kg porumb boabe, 9 000 kg la legume, cu 200 litri producția de lapte pe vacă furajată.

Acum, cînd omagiem 50 de ani de activitate revoluționară și ziua dumneavoastră de naștere, cu aleasă stimă și profund devotament, vă rugăm să primiți, mult iubite și stimate tovarășe Nicolae Ceaușescu, sentimentele noastre de dragoste fierbinte, profunda noastră recunoștință pentru neobosita dumneavoastră activitate pusă în slujba fericirii și prosperității poporului, a făuririi păcii și securității internaționale, a unei lumi mai bune și mai drepte pe planeta noastră.

Împreună cu întregul popor, vă transmitem cu toată dragostea ce v-o purtăm, multă sănătate, fericire și putere de muncă, spre binele și prosperitatea patriei, împreună cu urarea strămoșească :

„La mulți ani !"

Data de 26 ianuarie 1983 prilejuiește pentru întregul nostru popor o măreață și strălucită sărbătoare întrucît aniversăm astăzi o jumătate de veac de eroică luptă revoluționară și ziua de naștere a conducătorului iubit, devenit simbol al națiunii române, luptător înflăcărat pentru victoria înaltelor idealuri ale socialismului și comunismului în patria noastră — se spune în telegrama **UNIUNII ARTIȘTILOR PLASTICI DIN R.S.R.**

Cinstim astăzi pe revoluționarul Nicolae Ceaușescu, pe neînfricatul militant pentru dreptate socială, pentru socialism, pe cel care în pofida amenințărilor, pericolelor și persecuției și-a închinat viața și energia copleșitoare patriei sale, luptînd cu generoasă abnegație și neîntrecut devotament pentru împlinirea dezideratelor de veacuri ale poporului nostru, pentru o țară a dreptății sociale, a păcii și progresului, pe bărbatul devenit astăzi, după cincizeci de ani de luptă revoluționară, exemplul însuflețitor și mîndria noastră, pe ctitorul României socialiste multilateral dezvoltate.

Înțelept, iubitor al dreptății și adevărului, v-ați dedicat energia și puterea de muncă luptei pentru o lume mai dreaptă și mai bună, salvgardării idealurilor și valorilor celor mai scumpe ale umanității, v-ați identificat cu însăși conștiința acestui neam care la rîndu-i v-a așezat la loc de frunte în galeria bărbaților iluștri care-i sînt cinstea și mîndria.

Puternica dumneavoastră personalitate, vocația militantă au imprimat vieții politice și sociale a României socialiste un înalt spirit revoluționar creator, amplu ilustrat de Conferința Națională a Partidului Comunist Român.

Magistrala expunere rostită de la înalta tribună a Conferinței, făcînd bilanțul lucid al ultimelor realizări, a jalonat cu clarviziune și spirit științific perspectivele ample ale luptei și muncii poporului nostru pentru înfăptuirea grandiosului Program de făurire a societății socialiste multilateral dezvoltate, înflăcărîndu-ne inimile, sporindu-ne energia și nestrămutata hotărîre de a munci și lupta fără precupețire, strîns uniți în jurul partidului, însuflețiți de strălucitul dumneavoastră exemplu personal, pentru propășirea scumpei noastre patrii, pentru construirea viitorului ei de aur.

Artiștii plastici, conștienți cu acuitate de menirea socială de maximă importanță a artei, de funcția sa modelatoare, adînc implicați în istoria României contemporane, își exprimă hotărîrea de a crea în continuare opere vii, puternice, de o înaltă valoare artistică, solid ancorate în mărețul prezent, trăgîndu-și seva din neprețuita noastră zestre artistică, opere demne de epoca pe care o trăim, care să sporească patrimoniul cultural național.

Profund angajați în opera de făurire a socialismului și comunismului în patria noastră și deplin conștienți de nobila misiune militantă a artei, noi, artiștii plastici din Republica Socialistă România, români, maghiari, germani și de alte naționalități, în această sărbătorească zi, ne unim glasurile cu cele ale întregului nostru popor și ca o singură, imensă inimă și conștiință vă adresăm, iubite tovarășe Nicolae Ceaușescu, cele mai sincere și fierbinți urări de viață lungă, sănătate, fericire și putere de muncă spre binele poporului și al țării, al înaintării noastre victorioase spre comunism, spre un viitor luminos de pace, demnitate, echitate și progres.

În aceste momente solemne, încărcate de bucuria sărbătoririi a peste cinci decenii de activitate revoluționară și aniversării zilei dumneavoastră de naștere, oamenii muncii de la **COMBINATUL DE UTILAJ GREU DIN IAȘI** vă aduc, odată cu țara întreagă, un profund omagiu, de nețărmurită dragoste, de unanimă prețuire pentru clarviziunea și dăruirea neistovită, fermitatea și consecvența cu care, în fruntea partidului și statului acționați pentru edificarea socialismului și comunismului în România.

Întruchipînd cele mai alese virtuți ale neamului românesc, calitățile de patriot înflăcărat, de strălucit stegar al politicii interne și externe, profund științifice a gloriosului nostru partid, vă aduceți o contribuție inestimabilă la dezvoltarea teoriei și practicii socialismului științific, la promovarea idealurilor de pace și colaborare între toate statele, la creșterea prestigiului României socialiste în întreaga lume.

Înscriindu-se între marile obiective industriale ale actualei etape, inițiate și urmărite personal de dumneavoastră, mult iubite și stimate tovarășe secretar general, noua și moderna cetate de foc a Iașului reflectă încă o dată preocuparea statornică cu care militați pentru amplificarea procesului de industrializare și dezvoltare echilibrată a tuturor zonelor țării.

Răspunzînd grijii cu care urmăriți realizarea acestui gigant industrial, vă raportăm că am acționat cu toată responsabilitatea pentru a construi în cadrul combinatului o mare parte a structurilor metalice, a unor utilaje și mașini necesare noilor obiective. Am asimilat pînă acum 65 mărci de oțeluri, din care 15 aliate și înalt aliate, pompe de mare capacitate, unele sortimente de utilaj metalurgic și refractar și sîntem în curs de asimilare a tehnologiilor pentru turbine hidraulice, a lingourilor pînă la 200 tone și a cilindrilor de fontă cu crustă dură și forjați pentru laminoare. Odată cu înălțarea combinatului și asimilarea produselor în fabricație se formează aici oameni noi, care se constituie într-un puternic nucleu muncitoresc, cu o temeinică pregătire tehnică și politică, cu o tot mai ridicată conștiință revoluționară.

Hotărîți să înfăptuim în mod exemplar obiectivele stabilite de Congresul al XII-lea și Conferința Națională ale partidului, sarcinile pe care ni le-ați trasat la marea adunare populară din septembrie 1982 de a realiza în anul 1985 o producție de circa 10 miliarde lei, vă rugăm să primiți angajamentul nostru solemn de a vă urma în gînd și faptă, de a strînge și mai mult rîndurile în jurul conducerii partidului, al dumneavoastră, iubite tovarășe Nicolae Ceaușescu, convinși fiind că numai astfel ne onorăm cu cinste și răspundere comunistă încrederea pe care ne-o acordați.

La această luminoasă aniversare, care a devenit o sărbătoare scumpă întregului popor, vă rugăm să primiți mesajul nostru de recunoștință și respect, un fierbinte și plin de emoție „La mulți și fericiți ani !"

Mult iubite și stimate tovarășe Nicolae Ceaușescu, colectivul didactic și elevii liceului de veche tradiție, **LICEUL PEDAGOGIC „COSTACHI NEGRI" GALAȚI**, acum la aniversarea a 50 de ani de activitate revoluționară și a zilei dumneavoastră de naștere, se alătură întregului popor dorindu-vă din adîncul inimilor viață lungă, sănătate pentru a continua activitatea prodigioasă pe care ați desfășurat-o și o desfășurați ca eminent conducător de partid și de stat.

Îngăduiți-ne, mult stimate și iubite tovarășe Nicolae Ceaușescu, să vă mulțumim și să vă exprimăm fierbinte noastră recunoștință pentru grija părintească și dragostea care le-ați manifestat totdeauna în îndrumarea cu clarviziune a școlii, a slujitorilor ei, a tineretului. Numele dumneavoastră scump este legat de tot ceea ce reprezintă progres, pace, înfrățire între popoare ; dinamismul activității dumneavoastră este exemplu viu pentru noi toți, mobilizîndu-ne în îndeplinirea cu profundă responsabilitate a sarcinilor stabilite de Congresul al XII-lea și de Conferința Națională ale Partidului Comunist Român.

Vă dorim din adîncul inimilor noastre aceeași putere de muncă pentru a ne călăuzi și mai departe cu destoinicie și înalt patriotism spre noi victorii tot mai mari pe drumul făuririi societății socialiste multilateral dezvoltate și înaintării României spre comunism. „La mulți ani !"

La împlinirea a cinci decenii de activitate revoluționară și aniversarea zilei dumneavoastră de naștere, vă rugăm să ne permiteți ca în numele comuniștilor, al tuturor oamenilor muncii din **MINISTERUL AFACERILOR EXTERNE**, să vă adresăm cele mai calde și respectuoase felicitări, exprimîndune, cu acest prilej sărbătoresc, sentimentele de atașament, stimă și de înaltă apreciere pe care le nutrim față de dumneavoastră, cel mai iubit fiu al poporului român, conducător strălucit al partidului și statului, militant revoluționar și patriot înflăcărat, personalitate proeminentă a contemporaneității.

Aducem din toată inima un fierbinte omagiu luptei eroice pe care ați dus-o încă din fragedă tinerețe, împotriva exploatării și nedreptății, pentru apărarea intereselor fundamentale ale poporului român, pentru cauza libertății, independenței și suveranității noastre naționale.

Perioada ultimilor 18 ani, de cînd conduceți destinele țării, a intrat, înscrisă cu litere de aur, ca cea mai fertilă epocă în istoria poporului român, purtînd pecetea gîndirii creatoare, profund științifice, cît și a acțiunii dumneavoastră energice pentru făurirea societății socialiste multilateral dezvoltate în patria noastră.

Fie-ne îngăduit să ne exprimăm și cu această ocazie profunda noastră admirație și recunoștință față de aportul dumneavoastră hotărîtor la elaborarea și promovarea politicii externe a partidului și statului nostru. Viziunea dumneavoastră revoluționară asupra organizării vieții internaționale, sensul și conținutul superior pe care le-ați imprimat contactelor la nivel înalt pentru promovarea colaborării cu toate statele lumii și a înțelegerii internaționale, consecvența cu care acționați pentru instaurarea unor raporturi noi între toate țările, bazate pe echitate și egalitate, acțiunile dumneavoastră ferme pentru a se pune capăt neîntîrziat cursei aberante a înarmărilor și a se trece la măsuri concrete de dezarmare, în primul rînd de dezarmare nucleară, poziția dumneavoastră hotărîtă pentru lichidarea subdezvoltării și făurirea unei noi ordini economice internaționale, pentru soluționarea tuturor conflictelor exclusiv pe cale pașnică, prin tratative, v-au adus un înalt prestigiu și prețuirea unanimă a popoarelor, a conducătorilor celorlalte state, a opiniei publice internaționale.

În conștiința întregii lumi, dumneavoastră reprezentați — spre mîndria poporului nostru — promotorul celor mai nobile idealuri de pace, independență națională, de colaborare între toate națiunile lumii, fiind considerat portdrapelul cauzei tuturor celor care luptă pentru apărarea dreptului fundamental al popoarelor, al oamenilor la viață, pace, la existență liberă și demnă.

Dorim să vă asigurăm că, urmînd exemplul dumneavoastră luminos, vom mobiliza întreaga noastră capacitate de muncă pentru a răspunde în mod exemplar încrederii acordate, pentru a putea contribui la traducerea în viață a prețioaselor dumneavoastră indicații, a hotărîrilor Congresului al XII-lea și Conferinței Naționale ale partidului cu privire la politica externă a României socialiste.

În această zi de mare sărbătoare pentru întregul popor, gîndurile noastre se îndreaptă către dumneavoastră, mult iubite și stimate tovarășe Nicolae Ceaușescu, dorindu-vă fierbinte o viață îndelungată și fericită, sănătate deplină, multă putere de muncă, pentru a conduce pe mai departe, cu înțelepciunea, hotărîrea și omenia care vă caracterizează, poporul nostru spre noi și tot mai mari înfăptuiri pe calea civilizației și progresului, spre triumful comunismului în România. „La mulți ani !".

Aniversarea zilei dumneavoastră de naștere și a cinci decenii de activitate revoluționară ne oferă un minunat prilej de a vă transmite, în numele tuturor oamenilor muncii din cooperația meșteșugărească, odată cu sentimentele noastre de nețărmurită dragoste și înaltă prețuire, cele mai calde felicitări și urări de sănătate, fericire și mulți ani rodnici în fruntea Partidului Comunist Român și a Republicii Socialiste România — se spune în telegrama adresată de **UNIUNEA CENTRALĂ A COOPERATIVELOR MEȘTEȘUGĂREȘTI.**

La această sărbătoare pe care istoria contemporană a României o înscrie printre evenimentele sale memorabile, aducem, mult stimate tovarășe Nicolae Ceaușescu, împreună cu întregul popor, un cald omagiu activității eroice, pe care o desfășurați neobosit pentru înfăptuirea năzuințelor vitale de libertate și prosperitate ale națiunii noastre.

Ca fiul cel mai devotat al acestui neam, în fruntea partidului și statului, puternica dumneavoastră personalitate îmbină într-o unitate deplină gîndirea îndrăzneață cu pasiunea revoluționară, profunzimea științifică cu dragostea pentru om și desăvîrșirea lui, manifestîndu-se cu o deosebită vigoare în procesul realizării mărețului Program de edificare a societății socialiste multilateral dezvoltate și înaintare a României spre comunism. Exprimînd adeziunea noastră totală la politica internă și externă realistă, clarvăzătoare, formulată în documentele Congresului al XII-lea, ale plenarelor Comitetului Central, ale recentei Conferințe Naționale a partidului, noi vedem în întreaga dumneavoastră operă de o mare valoare teoretică și practică, călăuză sigură a poporului, pecetea orientării principiale, științifice, exigente pe care dumneavoastră o imprimați întregii activități a partidului și statului nostru. Vă revine marele merit de a fi realizat cea mai puternică afirmare a României pe plan internațional din întreaga ei istorie, sporind incontestabil prestigiul țării noastre în lupta pentru instaurarea unui climat de pace și securitate pe planeta noastră, pe baza principiilor independenței, suveranității, egalității și respectului reciproc. Strălucitele dumneavoastră inițiative de pace, pentru promovarea destinderii și colaborării internaționale constituie tot atîtea fapte de mîndrie pentru întregul nostru popor, România socialistă și pacea identificîndu-se astăzi, mai mult ca oricînd, pe toate meridianele lumii, cu numele ce-l purtați.

Mulțumindu-vă cu adîncă recunoștință pentru îndrumarea și sprijinul pe care le acordați permanent cooperației meșteșugărești, pentru indicațiile date privind îmbunătățirea continuă a activității noastre, vă asigurăm și cu acest prilej că noi toți cei ce muncim în acest sector al economiei naționale ne vom consacra și mai departe, cu toată energia, întreaga capacitate de muncă și de creație pentru a ne îndeplini în mod exemplar sarcinile pe care conducerea partidului, dumneavoastră personal, ni le-ați încredințat.

Participînd, împreună cu întregul popor, la această măreață sărbătoare, ne exprimăm hotărîrea fermă de a spori mereu contribuția noastră la progresul neîntrerupt al patriei și la creșterea nivelului de trai al poporului și ne manifestăm dragostea nemărginită pe care v-o purtăm adresîndu-vă, din toată inima, urarea să ne trăiți întru mulți ani, spre binele României socialiste și al tuturor cetățenilor ei, al cauzei socialismului și comunismului, al păcii și colaborării între popoare.

Cu cele mai alese sentimente de stimă, respect, dragoste și prețuire tovărășească, oamenii muncii din **REGIONALA DE CĂI FERATE BUCUREȘTI**, în frunte cu comuniștii, vă adresează cu prilejul împlinirii a 50 de ani de activitate revoluționară și al aniversării zilei dumneavoastră de naștere cele mai calde felicitări și urări de viață îndelungată și fericită, multă sănătate și putere de muncă, spre binele și progresul patriei noastre socialiste.

La această aniversare, colectivul unității noastre vă aduce un cald omagiu dumneavoastră, celui care, încă din fragedă tinerețe, ați depus o susținută și rodnică activitate revoluționară în cadrul mișcării comuniste și muncitorești, iar de cînd vă aflați în fruntea partidului și statului ați gîndit, ați luptat și ați contribuit decisiv la consolidarea unității și independenței României, la împlinirea năzuințelor de veacuri ale poporului român, la realizarea măreților obiective economico-sociale, la ridicarea nivelului de trai al poporului.

Oamenii muncii din Regionala de căi ferate București apreciază în mod cu totul deosebit înaltele dumneavoastră calități de comunist, de eminent om politic și de stat, uriașa forță și dăruire revoluționară pe care le manifestați cu strălucire în toate împrejurările, rolul determinant pe care-l aveți în elaborarea și înfăptuirea întregii politici interne și externe a partidului și statului nostru, ca militant de frunte al mișcării comuniste internaționale și neobosit luptător pentru triumful idealurilor de pace, colaborare și progres ale umanității.

În întreaga perioadă de 18 ani de cînd conduceți destinele României socialiste, oamenii muncii din unitatea noastră, însuflețiți de îndemnurile și orientările profund științifice pe care ni le dați în permanență, au obținut succese remarcabile, reușind să sporească activitatea de transport de trei ori la tonele expediate și tone nete kilometri, în condiții de eficiență economică, prin reducerea substanțială a prețului de cost și realizarea de beneficii peste plan.

Vă asigurăm, mult stimate tovarășe secretar general, că oamenii muncii din Regionala de căi ferate București, sub conducerea nemijlocită a organizațiilor de partid, vor fi la înălțimea încrederii pe care le-o acordați lor, asemenea tuturor oamenilor muncii din transporturi și întregului popor, pentru a duce mai departe glorioasele tradiții de muncă și luptă ale ceferiștilor, ale clasei noastre muncitoare și ale Partidului Comunist Român, urmînd permanent exemplul dumneavoastră de dăruire revoluționară, de militant activ, neobosit.

Cu sentimente de dragoste și înaltă prețuire, azi, la omagierea împlinirii a 50 de ani de activitate revoluționară și a aniversării zilei dumneavoastră de naștere, vă urăm multă sănătate și fericire, „La mulți ani!" spre binele întregului nostru popor, pentru ridicarea României pe noi culmi de civilizație și progres, pentru afirmarea țării noastre în rîndul națiunilor lumii, pentru triumful păcii și înțelegerii între popoare.

VIZITA DE LUCRU A TOVARĂŞULUI NICOLAE CEAUŞESCU

în unităţi industriale din judeţul Prahova

(Urmare din pag. I)

conferă aparaturii de injecţie performanţe la nivelul tehnicii actuale.

Au fost înfăţişate, totodată, tehnologii de vîrf care permit obţinerea unor produse de înaltă calitate, în condiţiile valorificării superioare a metalului şi realizării unor eficienţe economice ridicate. Se remarcă în acest sens pompele hidraulice cu roţi dinţate cu debite cuprinse între 10 şi 60 litri pe minut şi care realizează presiuni de lucru de pînă la 150 atmosfere. Sînt expuse, de asemenea, o serie de distribuitoare cu una sau mai multe secţiuni, cu declanşare automată destinate utilajelor terasiere şi agricole.

Vizitînd liniile de fabricaţie din hala monobloc, tovarăşul Nicolae Ceauşescu a fost informat despre felul cum au fost aplicate indicaţiile date cu privire la realizarea de standuri proprii de probă şi rodaj în unităţile industriei constructoare de maşini. Gazdele au prezentat o serie de utilaje realizate prin forţe proprii şi care au contribuit, pe parcursul anilor, la realizarea tuturor parametrilor calitativi şi cantitativi ai producţiei obţinute de harnicul colectiv prahovean.

La sectorul de automate şi prelucrări la rece ale pieselor de precizie, se fac demonstraţii privind executarea unor orificii cu un diametru de 0,2 mm cu maşini realizate, de asemenea, prin autoutilare.

Pe tot parcursul vizitei, muncitorii, tehnicienii şi inginerii au făcut o caldă manifestare de dragoste conducătorului partidului şi statului, i-au oferit cu emoţie buchete de flori, i-au urat din inimă „La mulţi ani !". Tovarăşul Nicolae Ceauşescu a răspuns cu multă simpatie acestor manifestări, s-a interesat îndeaproape de condiţiile de muncă şi viaţă ale celor ce lucrează aici.

În continuare, a fost vizitată turnătoria de precizie unde au fost prezentate o serie de piese obţinute prin metode ultramoderne ce asigură importante economii de metal în comparaţie cu procedeul obişnuit de forjare, precum şi diminuarea consumului de energie electrică cu 850 kilowaţi ารา la tona de piese turnate.

Ultimul compartiment vizitat a fost secţia de tratamente termice, unde sînt aplicate, de asemenea, metode moderne, concepute de specialiştii uzinei. Utilizarea acestor procedee asigură realizarea unor piese cu caracteristici superioare de rezistenţă.

Tovarăşul Nicolae Ceauşescu a felicitat colectivul tinerei unităţi pentru rezultatele obţinute şi i-a recomandat să acţioneze în continuare pentru realizarea de produse de înaltă calitate, care să asigure valorificarea superioară a metalului şi să răspundă necesităţilor diferitelor sectoare ale economiei, precum şi solicitărilor partenerilor externi.

Cei prezenţi s-au angajat să facă totul pentru înfăptuirea sarcinilor şi recomandărilor primite, pentru îndeplinirea prevederilor planului pe acest an şi pe întregul cincinal.

Noua vizită de lucru efectuată de tovarăşul Nicolae Ceauşescu în judeţul Prahova a scos în evidenţă preocuparea statornică a conducătorului partidului şi statului nostru de a imprima un ritm susţinut de dezvoltare tuturor ramurilor economiei noastre naţionale şi în primul rînd sectoarelor de vîrf. Dialogul secretarului general al partidului cu făuritorii de bunuri materiale a cuprins, de această dată, ramura mecanicii fine — una din purtătoarele progresului tehnic —, indicaţiile date cu acest prilej urmînd să asigure avîntul ei continuu, pe măsura posibilităţilor şi necesităţilor economiei naţionale, a cerinţelor de reducere a importurilor pe seama creativităţii proprii, a marelui potenţial tehnico-ştiinţific de care dispune ţara noastră.

Manifestîndu-şi bucuria de a se reintîlni cu tovarăşul Nicolae Ceauşescu, oamenii muncii prahoveni şi-au exprimat totodată hotărîrea fermă de a acţiona, strîns uniţi în jurul partidului, al secretarului său general, pentru transpunerea exemplară în viaţă a sarcinilor istorice reieşite din documentele Congresului al XII-lea şi ale Conferinţei Naţionale ale partidului, de a asigura ridicarea necontenită a patriei noastre socialiste pe noi culmi de progres şi civilizaţie.

LEHLIU – VOCAŢIA HĂRNICIEI

Primarul comunei din Lehliu, judeţul Călăraşi, este într-o şedinţă. Se pun la cale, după cîte aflăm, treburile comunei din săptămîna care abia începe şi-au fost convocaţi pare-mi-se pentru „operativă" oameni de conducere din diferite sectoare de activitate. Pînă vom putea sta de vorbă cu primarul, Ştefan Bobe, mai dăm o raită prin Lehliu-Gară, mai întoarcem capul după o casă frumoasă, o curte prin care se vede mîna gospodarilor şi vedem că oamenii şi-au orînduit astfel lucrurile de parcă mîine ar veni primăvara şi-ar trebui să iasă pe cîmp la arat. Şi tot mergînd ajungem în celălalt sat al comunei Săpunari, comparăm clădirile cele mai înalte ale comunei şi ne-ntoarcem cu gîndul că la Consiliu primarul o fi pus comuna la cale. Ne pregătim din capul locului să înregistrăm cîteva date record obţinute în toamna trecută la cîteva culturi principale, date cu care C.A.P.-urile din comună s-au situat pe primele locuri din judeţ. Astfel, la C.A.P. Săpunari s-a obţinut o producţie de 4 430 kg grîu la ha faţă de 3 840 plan, 5 120 kg orzoaică la ha faţă de 3 300 plan, 7 200 kg boabe porumb la ha, 3 020 kg floarea-soarelui la ha, iar la C.A.P. Lehliu 4 230 kg de grîu la ha faţă de 3 840 plan, 3 300 kg de orzoaica la ha faţă de 3 050 plan, 6 000 kg boabe de porumb la ha. C.U.A.S.C.-ul din Lehliu a obţinut locul doi pe judeţ la toţi indicatorii în '82.

Ştefan Bobe, primarul care ne dă aceste date, are 32 de ani. E ca loc de naştere dintr-o comună apropiată, Nicolae Bălcescu, cu primarul căreia se sfătuie din cînd în cînd, că probleme nu se poate să nu fie, cum spune primarul. E un primar care n-are secrete, mi se destăinuie sau are el un secret, munca, dar ce secret mai poate fi acela dacă-l ştie o lume întreagă ? Îi spunem că am trecut prin comună, am întîlnit oameni cu care am stat de vorbă şi care ne-au spus că el, Ştefan Bobe, „nu-şi dă importanţă", înţelege şi pe bătrîn şi pe tînăr, şi pe cel ce face bine şi pe acela care face rău. Primarul e atent la tot ce i se spune, de parcă acele cuvinte ar fi ale lui şi adaugă : n-am ce să le reproşez oamenilor, iar de căutat să-i înţeleg am căutat că asta-i menirea unui primar în primul rînd, ca să ştie cu ce fel de oameni începe treaba. Cînd am venit în februarie '82, iată, se face anul acum de cînd sînt în Lehliu, am căutat să cunosc în primul rînd toate sectoarele comunei. Am participat la adunările lor generale, la şedinţele de consilii de conducere, la stabilirea planului de producţie. Înainte de a-i îndruma ce să facă, am căpătat experienţă şi-apoi, m-am bazat pe oameni. Nu-i vorbă că am şi oameni de nădejde, Ivan Gheorghe, instructorul judeţean al comunei şi organizator de partid, este unul dintre ei, om cu calităţi deosebite cu care pun comuna la cale. Un singur om nu poate spune că le ştie pe toate, dar zilnic, cînd eşti în atîtea sectoare într-o singură zi, începi să le cunoşti şi să spui lucrurilor pe nume. Ce-nseamnă o şedinţă de lucru ?, îl întrebăm cu gîndul la cea care abia se

BIOGRAFIA SATULUI

terminase în dimineaţa aceea. Oamenii îşi planifică în aşa fel munca încît lunea cînd ne găsim la Consiliu să-i pot întreba pe toţi ce-au reuşit să rezolve, este o zi, dacă vreţi, de scadenţă. O gospodărie are problemele ei ? Are ! Să luăm o gospodărie oarecare a unui om din comună. Omul acela se gîndeşte poate şi-n somn că trebuie să se scoale la ora cutare. Mai întîi să dea la vite de mîncare, înainte chiar de masa lui, apoi îşi programează pe ore chiar pînă seara tot ce are de făcut, treburi pe care le rezolvă cu familia lui. Aşa şi noi. Fiecare unitate în parte are sarcini pe ore, pe probleme şi asta înseamnă un plan de muncă şi-un stil. Ce e cu stilul acesta ?, îl rugăm pe primar să ne explice. Păi stilul e în funcţie de om, după cum e omul vrednic la treabă, are un stil de muncă ce-i îndeamnă şi pe alţii la lucru. Şi-apoi oamenii ştiu că rezultatele nu sînt ale primarului, ci ale lor. Problemele care se pun cel mai des sînt cele în care mai întîmpinăm greutăţi. De pildă oamenii vin să-i sprijinim cu anumite loturi, contracte cu C.A.P.-urile, să ia suprafeţe în acord global. Dorinţa lor ca şi-a mea este să ne încadrăm în perioada optimă la semănat şi recoltat. Şi tinerii? Întrebăm. Tinerii au locuri de muncă suficiente în comună. Avem o fabrică de tricotaje la Lehliu-Gară, o secţie de tapiterie, Cooperativa „Deservirea" cu industria locală. La I.L.F., I.T.A., C.L.F., I.P.P.C. sînt alte locuri de muncă. Pe cei care nu vor să muncească îi obligăm, că doar n-o să-i aşteptăm la capul satului cu pîine şi sare. Avem de lucru în această primăvară care vine. Nu mai spun de muncile cîmpului care ne asteaptă pe toţi, dar şi unele lucrări edilitare. Mai e de finisat Spitalul din Săpunari, de înălţat un complex de creştere a vacilor la Lehliu cu două grajduri de 800 de capete de vacă, utilaje pentru o brutărie, de construit 175 de poduri şi podeţe, să dalăm 4 000 de metri liniari de şanţ.

„Veţi fi unul din primarii care vor participa la Conferinţa primarilor care se va ţine anul acesta în februarie. Dacă va trebui să luaţi cuvîntul, cu ce probleme ale comunei veţi veni în întîmpinarea celorlalţi primari ?". „Eu zic, ne spune Ştefan Bobe, că fiecare cetăţean acolo unde locuieşte, acolo mănîncă. Să zicem că pornesc de la acest adevăr simplu. Deci, fiecare cetăţean va trebui să ia în acord global o suprafaţă de teren. Apoi o problemă tot as mai pune-o cea a combustibilului. Că în august trecut cînd trebuia să arăm miriştile nu aveam nici un hectar arat. Avem la nivelul judeţului 52 de mii hectare pe care se produc 20 de tone de ştiuleţi porumb la ha : 900 de ha aparţin comunei noastre. O suprafaţă care trebuie ajutată cu îngrăşăminte organice şi chimice. Unde sistemul de irigaţii trebuie să funcţioneze ireproşabil altfel nu putem realiza producţia. Va fi cu siguranţă un schimb de idei între primari, pentru că această conferinţă a primarilor ne va da posibilitatea să aflăm ce e bine şi e greu şi în ograda vecinului.

Ce-şi doreşte un primar ? Ce şi-ar dori fiecare din comună, dacă-i întrebaţi : să realizăm producţia la sectorul vegetal şi animal în primul rînd. Dacă vom respecta tehnologiile, producţia va fi şi ea pe măsura efortului nostru. Ne mai dorim să terminăm complexul zootehnic ca să putem obţine, prin sporirea numărului de vaci, producţii de carne şi lapte superioare. Pentru toţi şi pentru mine sănătate ca să pot munci şi să-mi pot continua studiile la fără frecvenţă la Academie. La noi e vorba că totul depinde de oameni. Or, şi lucrurile, chiar şi atunci cînd se mai împotmolesc, tot după oameni se dau şi e de datoria lor să le rezolve.

ARETA ŞANDRU

DIN CRONICA ÎNTRECERII

● Minerii din bazinul carbonifer al Comăneştiului vor trece, încă din această lună, la punerea în valoare a noilor zăcăminte descoperite în anele Lapoş Nord, Vermeşu-Larga Leordă, zăcăminte evaluate la peste 6 milioane tone. O altă cale de creştere a producţiei zilnice o constituie mecanizarea lucrărilor de extracţie. În acest sens, de consemnat este faptul că, în colaborare cu întreprinderea „Unio" Satu Mare, se va continua introducerea în minele Comăneştiului a unor hareze şi combine adaptate condiţiilor specifice de zăcămînt de aici, cu straturi subţiri. Acestea, împreună cu alte măsuri organizatorice, vor contribui la realizarea unei producţii suplimentare, estimată la circa 30 000 tone cărbune.

● Hotărîţi să-şi aducă o contribuţie tot mai mare la sporirea bazei de materii prime a ţării, petroliştii din Suplacu de Barcău au depăşit cu 471 metri sarcinile de foraj la zi din acest an, ceea ce le-a permis să pună în funcţiune cinci noi sonde. Comparativ cu perioada similară a anului trecut, petroliştii bihoreni au extras cu 10 000 tone ţiţei mai mult şi cu 16 milioane mc gaze de sondă, creindu-se astfel condiţii pentru ca în acest an producţia de ţiţei să crească cu 16,5 la sută, cea de gaze de sondă cu 57,4 la sută, iar cea de gazolină cu 46,6 la sută. În prezent, activitatea petroliştilor de la Suplacu este marcată de intensificarea lucrărilor de foraj, ceea ce le va permite să pună în funcţiune, în cursul lunii februarie 1983, încă 20 sonde noi.

● Oamenii muncii din industria judeţului Harghita consemnează în prima lună a acestui an importante succese. Astfel din datele centralizate la direcţia judeţeană de statistică rezultă că oamenii muncii harghiteni au realizat în ianuarie un spor de producţie-marfă de 16,2 milioane lei. Acest spor este materializat în importante cantităţi de produse, între care 300 tone fontă brută, 35 tone maşini şi utilaje pentru industriile metalurgică, chimică şi alimentară, maşini şi utilaje agricole în valoare de 9,8 milioane lei, 270 tone caolin, 1 200 mc cherestea, 14 300 mp uşi ferestre, 1 000 bucăţi tricotaje, precum şi alte produse. În primele rînduri ale întrecerii socialiste se situează minerii din Miercurea Ciuc şi furnaliştii din Vlăhiţa, constructorii de maşini din Odorheiu Secuiesc, forestierii şi textiliştii din Topliţa.

● După efectuarea probelor tehnologice, la Uzina electrică Doiceşti a fost conectat la sistemul energetic naţional cel de-al doilea grup energetic de 200 Megawaţi. Prin punerea în funcţiune a acestui nou obiectiv, eveniment marcat de producerea şi furnizarea primilor kWh, puterea instalată a unităţii dîmboviţene a sporit la 520 MW, dintre care 440 MW pe cărbune de mică putere calorică — materie primă asigurată de bazinele carbonifere din Muntenia şi Oltenia fapt care o situează în rîndul marilor unităţi producătoare de energie electrică pe bază de cărbune. De menţionat că această performanţă a fost realizată în condiţiile diminuării consumurilor tehnologice proprii.

● În prima lună din noul an, Întreprinderea „Tehnometal" din Timişoara a livrat partenerilor externi de două ori mai multe tractoare faţă de prevederile iniţiale, depăşind astfel planul de export pe această perioadă cu o producţie-marfă în valoare de peste 7 milioane lei. În acelaşi timp, întreprinderile „Electromotor", „Electrobanat" şi cea de aparate electrice de măsurat Timişoara au exportat, în plus faţă de sarcina planificată, motoare electrice, corpuri de iluminat, contoare electrice şi alte produse electrotehnice, în valoare de 7,5 milioane lei.

În acest an, economia judeţului Timiş va produce pentru export o producţie-marfă cu peste 80 la sută mai mare faţă de cea înregistrată anul trecut.

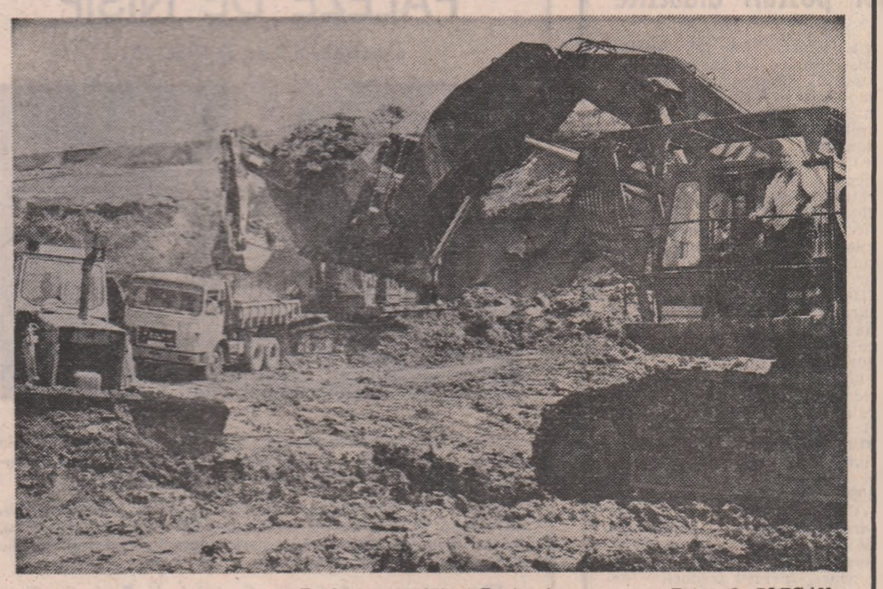

Exploatarea minieră Rovinari *Foto : O. PLECAN*

RECENSĂMÎNTUL ANIMALELOR

Întărirea programului de autoaprovizionare şi sporirea contractelor de livrare la fondul de stat

Ne aflăm pe raza comunei Ciorogîrla din judeţul Giurgiu. N-a mai fost necesar să ajungem la sediul primăriei pentru a consemna date bilanţiere despre desfăşurarea recensămîntului, deoarece pe traseu ne-am întîlnit cu recenzorul şef al comisiei, Maria Melinte. „Comuna este împărţită în patru sectoare de recensămînt, ne spune Maria Melinte. Încă în dimineaţa zilei de ieri am încheiat înregistrarea animalelor în fermele zootehnice ale cooperativei agricole de producţie şi întreprinderii agricole de stat de pe teritoriul comunei noastre. Iar în ceea ce priveşte înregistrările de animale la gospodăriile populaţiei, pînă în prezent comisiile au trecut pe la 400 din cele 1 261 de familii."

Intrăm împreună cu recenzorul Petre Poloagă în curtea familiei lui Gheorghe C. Nicolae. Aici sînt înregistrate trei vaci cu lapte, doi tăuraşi — din care unul este pentru contract, aşa cum specifică proprietarul — cîteva zeci de păsări. „În fiecare an, continuă Gheorghe C. Nicolae, am livrat la fondul de stat peste 8 000 litri de lapte, cîteva sute de ouă şi unul sau doi tăuraşi." La fel şi în gospodăriile familiilor Ion Neciu, Marin N. Dumitru, Gheorghe F. Dumitru, Marin N. Pologatu şi a fiicei sale Elena Stan sînt înregistrate cîte două vaci cu lapte, zeci de păsări şi iepuri. „Putem afirma că acţiunea se desfăşoară operativ, în cele mai bune condiţii, ne spune Ilie Lupu, secretarul Consiliului popular, vicepreşedintele comisiei de recensămînt. În perioada de pregătire am prezentat cetăţenilor prevederile decretului, le-am explicat că recensămîntul este o acţiune în interesul fiecărui deţinător de animale, punînd accent pe obligativitatea de a declara corect animalele ce le posedă şi de a înlesni numărarea lor la faţa locului. Gospodarii ne-au înţeles şi ne ajută efectiv în desfăşurarea recensămîntului."

Am însoţit şi comisia care recenzează animalele în celălalt sat al comunei, satul Dîrvari. În gospodăria lui Nicolae Dumitrache au fost declarate două oi, un cal, doi porci, o vacă, zece păsări. Iar la vecinul său Radu Neagu 55 de oi, două vaci, doi porci, şi cîteva zeci de păsări. În fiecare curte în care am intrat, fiecare gospodar sau gospodină ţinea să precizeze cu mîndrie chiar — vaca noastră dă destul lapte, cît să ne ajungă şi nouă şi să livrăm şi la fondul de stat — dealtfel aşa cum am aflat la primărie, în comuna Ciorogîrla, contractele de lapte pentru o familie nu sînt mai mici de 2 500 litri, ele fiind realizate an de an, creşterea şi îngrijirea acestor categorii de animale fiind un specific al zonei. Încet, încet au cîştigat „teren" şi alte categorii de animale, cum ar fi iepurii de casă, oile şi albinele.

Ceea ce reprezintă însă un semn de întrebare pentru primărie şi deci o problemă care se cere rezolvată în viitorul cel mai apropiat este dorinţa exprimată de mulţi dintre cetăţenii comunei de a creşte măcar o vacă de lapte — dacă ar avea păşune, ori în Ciorogîrla sînt numai 27 hectare de izlaz — sau ar contracta porci — dacă cooperaţia de consum ar asigura baza materială şi nu s-ar ţine doar de... promisiuni. Astfel, ultima promisiune spune că abia prin luna aprilie cooperaţia va asigura necesarul de purcei pentru contracte. „Sînt cîteva probleme care se cer solutionate cît de curînd, ne confirmă şi Dedu - Eugenia, vicepreşedinta Consiliului popular, atît pentru a veni în sprijinul cetăţenilor care doresc să crească animale, pentru a asigura realizarea livrărilor la fondul de stat, cît şi pentru a rezolva cît mai bine programul de autoaprovizionare al localităţii noastre."

CRISTINA BALINT

EVENIMENTE ÎN VIAȚA ORGANIZAȚIILOR DE TINERET:

CONFERINȚELE DE DARE DE SEAMĂ ȘI ALEGERI

EXIGENȚĂ ȘI AUTOEXIGENȚĂ REVOLUȚIONARĂ

Marți 2 februarie, în decorul sălii de festivități a Liceului „Mihai Viteazu", impodobită sărbătorește, a avut loc Conferința de dare de seamă și alegeri a organizației U.T.C. din sectorul II al Capitalei Constituindu-se ca un eveniment cu semnificații majore în viața și activitatea celor peste 61 000 de uteciști ce își desfășoară activitatea în acest sector al Capitalei, conferința a însemnat fără îndoială un moment de referință în contextul de efort creator al acestor tineri, subliniind în fapt hotărîrea lor nețărmurită de a-și înscrie întreaga activitate în coordonatele noii calități, în spiritul exigențelor etapei actuale de dezvoltare a întregii țări, pentru înfăptuirea exemplară a hotărîrilor Congresului al XII-lea și Conferinței Naționale ale partidului, a indicațiilor și orientărilor de excepțională valoare teoretică și practică ale secretarului general al partidului, tovarășul Nicolae Ceaușescu. Dealtfel, acest moment al desfășurării conferinței, la puține zile după ce partidul și poporul, țara întreagă au sărbătorit pe cel mai iubit fiu al națiunii române, conducătorul încercat și stimat al partidului și statului, cu ocazia omagierii a cinci decenii de activitate revoluționară și a aniversării zilei sale de naștere, s-a constituit pentru toți delegații și invitații prezenți în sala de festivități a Liceului „Mihai Viteazu" într-un minunat prilej de exprimare a sentimentelor celor mai calde și profunde, întreaga gratitudine și recunoștință t o v a r ă ș u l u i Nicolae Ceaușescu pentru deosebitele condiții create tineretului prin grija statornică și dăruirea exemplară ale celui care și-a pus întreaga viață și activitate revoluționară în slujba poporului, a bunăstării și fericirii sale. În aplauzele, ovațiile și scandările de lozinci „Ceaușescu — Tinerii", „Ceaușescu — Pace", tovarășa Georgeta Năstase, prim-secretar al comitetului organizației U.T.C. din sectorul II, spunea în deschiderea lucrărilor conferinței : „Fiind convinși că cel mai înalt omagiu pe care-l putem aduce în aceste momente aniversare îl constituie munca, ne angajăm solemn să urmăm neabătut exemplul de dăruire revoluționară, de muncă și de viață, de conștiință înaintată pe care ni-l oferă zi de zi, ceas de ceas, Eroul țării, ilustrul conducător politic, prin tot ceea ce gîndește și face pentru ca patria noastră scumpă să cucerească noi culmi ale progresului și civilizației, pentru afirmarea personalității umane și înscrierea României în rîndul națiunilor demne, libere și înfloritoare ale lumii".

În acest context, conferința de dare de seamă și alegeri s-a structurat într-o amplă și exigentă analiză asupra modului în care comitetul U.T.C. al sectorului, organele și organizațiile de tineret au acționat în perioada de referință pentru antrenarea întregului tineret alături de ceilalți oameni ai muncii la realizarea și depășirea sarcinilor de plan și a angajamentelor asumate, contribuind în același timp la descoperirea tuturor căilor și modalităților prin care activitatea viitoare a organizației să se îmbunătățească, astfel încît sarcinile ce revin uteciștilor din tezaurul de idei și teze, din orientările clare cuprinse în magistralul Raport prezentat Conferinței Naționale a partidului de tovarășul Nicolae Ceaușescu să poată fi îndeplinite integral și la parametri calitativi superiori.

Menționînd bunele rezultate obținute la nivelul sectorului în etapa analizată, darea de seamă a subliniat firesc incorporarea în aceste succese și a eforturilor uteciștilor, ale tuturor tinerilor din unitățile economice și de învățămînt, a căror participare în activitatea profesională și de producție a fost responsabilă și conștientă, fiind stimulați permanent de exemplul comuniștilor și, totodată, mai bine antrenați de organizațiile U.T.C. în întrecerea utecistă. Avînd ca obiective principale îndeplinirea la un nivel superior a sarcinilor de plan de către fiecare tînăr, întărirea ordinii și disciplinei muncitorești, perfecționarea pregătirii profesionale, întrecerea utecistă „Tineretul — factor activ în realizarea obiectivelor deceniului științei, tehnicii, calității și eficienței", parte integrantă a întrecerii socialiste, a cuprins în această perioadă peste 45 000 tineri, remarcîndu-se pentru numeroasele inițiative și acțiuni organizate în sprijinul producției organizații ale U.T.C. asemenea celor de la Neferal, I.M.F., F.R.B., I.E.I.B., I.P.R.S., P o m p e, Electroaparataj, I.E.P.E.R. și altele. Ca formă superioară de implicare a organizațiilor U.T.C. în perfecționarea pregătirii profesionale, politehnicile muncitorești pentru tineret și-au adus contribuția la calificarea și policalificarea a peste 5 700 de tineri din 24 unități economice. Eficiența comisiilor profesional-științifice de la nivelul unităților economice a crescut substanțial, numai în anul 1982, 436 de tineri muncitori, tehnicieni, ingineri, cercetători realizînd invenții și inovații a căror aplicare în producție a însemnat obținerea unor economii de materii prime, materiale, energie și combustibil în valoare de peste 31 milioane lei. Numeroasele acțiuni de muncă patriotică inițiate și conduse de comitetul U.T.C. al sectorului au făcut ca planul la aceste acțiuni să fie realizat și depășit cu peste 40 la sută. Merită de asemenea menționate bunele rezultate obținute de elevii liceelor din sector, atît în ceea ce privește activitatea de pregătire teoretică și practică, gradul de promovabilitate (97 la sută în anul școlar trecut) cît și în perspectiva activității de creație tehnico-științifică, a rezultatelor obținute la concursurile și olimpiadele școlare.

În centrul activității politico-ideologice și cultural-educative s-a situat permanent cunoașterea de către tineri a documentelor de partid și de stat, a indicațiilor și orientărilor tovarășului Nicolae Ceaușescu, a trăsăturilor patriotismului socialist, ridicarea nivelului general al cunoașterii. Învățămîntul politico-ideologic, alături de celelalte forme de pregătire politică a cunoscut o mai bună desfășurare, fiind mai mult ancorat în problematica efectivă, concretă, a sarcinilor economice, a fiecărui loc de muncă. Organizarea unor acțiuni de cunoaștere a trecutului glorios de luptă al poporului și partidului, a marilor realizări obținute în construcția socialismului, a concepției științifice despre lume și viață, a codului eticii și echității socialiste, la care au fost invitați activiști de partid și de stat, specialiști din știință, artă și cultură a contribuit de asemenea la creșterea activității de educație a tinerilor în cadrul organizațiilor U.T.C.

În același spirit revoluționar, de înaltă angajare și răspundere comunistă, darea de seamă ca și cei ce au luat cuvîntul au arătat că, dincolo de aceste bune rezultate, nu întotdeauna comitetele U.T.C. au imprimat activității organizațiilor respective un stil de muncă dinamic, combativ, tineresc în ultimă instanță, în vederea realizării tuturor sarcinilor, înregistrîndu-se uneori lucrul în sălturi, fără o cuprindere integrală a tuturor membrilor organizațiilor U.T.C.

Programul de măsuri adoptat și propunerile făcute în numeroasele luări de cuvînt, înscrise în Hotărîrea conferinței organizației U.T.C. a sectorului II, adoptate în unanimitate, au subliniat tocmai această necesitate de axare a întregii activități viitoare a organizației pe baza sporirii exigenței, a spiritului revoluționar, combativ, energic, tineresc, în vederea creșterii continue a prestigiului organizației noastre revoluționare, a implicării sale active în îndeplinirea măreților sarcini ce stau în fața întregului tineret, a întregului popor, pentru trecerea patriei noastre pe o nouă treaptă de progres și civilizație.

GABRIEL NĂSTASE

Trecerea la programul de lucru în „foc continuu" — temeinic pregătită!

(Urmare din pag. 1)

minerii de la „Berbești—Alunu" și-au intensificat preocupările ce au drept scop devansarea termenelor de punere în producție a noilor fronturi în cariere și abataje, pregătirea forței de muncă necesare acoperirii tuturor posturilor. „Am studiat, odată întorși aici în unitate — ne declara tovarășul inginer Vasile Ogirlaci, directorul Întreprinderii miniere Berbești — toate posibilitățile pe care le avem pentru trecerea la aplicarea grabnică în practică a celor hotărîte la consfătuire și, împreună cu întregul colectiv al unității, am hotărît o parte din soluțiile pe care am și început să le adoptăm și pe baza cărora urmează să introducem în cel mai scurt timp, mai întîi în subteran și apoi și la suprafață, programul de lucru în „foc continuu". Numai în acest an prevedem o creștere a producției de lignit, prin aplicarea acestei măsuri și folosirea mai bună a mașinilor și instalațiilor, a timpului fiecăreț zile, cu peste 200 000 tone."

Într-adevăr, la toate punctele de lucru ale Întreprinderii convingerea tuturor celor cu care am discutat este că aici în bazinul carbonifer „Berbești—Alunu", al treilea ca mărime din țară, sînt reunite în momentul de față toate condițiile necesare trecerii la programul de lucru în foc continuu. „Cum cele mai multe din sectoare abia au fost deschise sau sînt în curs de a fi puse în producție — remarca maistrul Ion Tuie, secretarul comitetului de partid — noi echipe vor fi constituite și alăturate din mers celor existente. Avem aici ajutori de mineri experimentați, alte cadre care prin redistribuirea și organizarea mai bună a întregii lor munci vor prelua posturi importante atît în abataje cît și în cariere. Preocupîndu-ne din vreme de pregătirea personalului, circa 100 de cadre au absolvit aici, recent, un curs de perfecționare, alte asemenea cursuri urmînd să organizăm și în următoarele luni."

În sprijinul acțiunilor minerilor au venit și alte forțe din localitățile în care se află sectoarele de exploatare, factori de răspundere din partea Comitetului județean Vîlcea al P.C.R. Aceasta pentru că aici la Berbești urmează să se construiască, pe lîngă cele cîteva blocuri deja date în folosință, circa 2 500 de apartamente, creșe, grădinițe, școli, alte importante obiective a căror amplasare se hotărăște în aceste zile, pentru a se putea începe în cel mai scurt timp construcția lor. Pe de altă parte, a fost intensificat ritmul de execuție a căii ferate ce va lega localitățile Alunu și Berbești, sau mai exact spus depozitele de cărbune de aici, de gara Băbeni, unde se transportă în prezent cărbunele cu ajutorul autobasculantelor de mare capacitate. „Odată ce noi sporim, practic de la o zi la alta, volumul de cărbune extras — evidentia tînărul subinginer Vintilă Chelcea — transportul lignitului cu mijloacele auto devine tot mai dificil. Iată de ce pentru grăbirea execuției căii ferate, ajunsă deja la Popești, destul de aproape de incinta noastră minieră, au fost aduse două scuturi mecanizate cu ajutorul cărora vor fi executate tunelele și alte lucrări complexe care necesitau, altfel, timp și efort îndelungate."

În ton cu toate aceste prefaceri, cu ritmul rapid de execuție a noilor investiții, a obiectivelor social-culturale și edilitare, minerii, adică cei care muncesc efectiv în abataje și cariere la extracția lignitului, raportează iată livrarea peste prevederi, în timpul care a trecut din acest an, a cantității de 7 500 tone cărbune. Cantitate care va fi mult sporită în lunile următoare cînd acțiunile și inițiativele lor, nenumăratele măsuri tehnice întreprinse în aceste zile vor fi transpuse în practică și cînd, așa cum arătam, se va trece, în toate sectoarele întreprinderii, la programul de lucru în foc continuu.

LUMINA ISTORIEI

CRONICA TEATRALA

Capul de Mihnea Gheorghiu, piesă pusă în scenă de colectivul Teatrului din Bacău, a însemnat înainte de toate un spectacol interesant, chiar incitant, o tentativă bine intenționată de a sugera nuanțele unei partituri teatrale destul de dificile. Piesa lui Mihnea Gheorghiu încearcă repovestirea episoadelor dealtminteri cunoscute din viața lui Mihai Viteazul, mai bine spus amintește tot ceea ce fiecare din noi nu poate să uite și aruncă o lumină vie asupra propensiunii europene a eroului. Viziunea autorului este aceea de „teatru în teatru", actorii joacă mai multe roluri, alternîndu-le, avem de-a face cu un teatru al căutării și-al încercării de comentariu. Acum personajele închipuiesc scena unirii principatelor, acum dîndu-și jos tunica ori manta, trec brusc de la stilul voit poseist la un intermezzo de dezbatere alertă, liberă între actori, mottuind saltul peste evenimente, regîndind parcă faptele, soții de izbîndă, mișcările marelui joc istoric, sensurile și posibilitățile, reflectînd astfel însuși soliloquiul dramaturgului. Deci propunînd astfel o nouă meditație asupra unei teme esențiale, o nouă lumină, bazată pe îndrăzneala dramaturgică. Obsedanta legătură cu eroii shakespeareani, pornind desigur de la faptul că marele Will și eroul nostru național au fost contemporani, este încă una din coordonatele interesante, prin care Capul capătă o problematică europeană, sau cum mărturisea autorul, tentația a fost nu atît aceea de demitizare, cît de „deprovincializare" a subiectului, intrarea în relație de drept a acestei personalități singulare din cronica noastră, cu marile nume ale acelui moment istoric.

Regia lui Constantin Dinischiotu reușește prin sobrietate și funcționalitate eficientă, punerea în valoare a piesei, mizînd pe bogata mișcare scenică, pe disponibilitățile unui colectiv destul de omogen, cu ambiții mari. Desigur, spectacolul nu este perfect, el mai suferă de ușoare tușe forțate, exagerări superflue datorate fie ilustrației muzicale, destul de neinspirată, care însoțește spectacolul, cînd subliniind excesiv o idee cînd, complet neadecvată, mai mult dezorientînd, fie nesiguranței unor actori, fie unui stil manierist imperturbabil, inutil în economia unui spectacol modern — (Ioana Ene Atanasiu, Mihai Drăgoi, Constanța Zmeu). În mare însă, creațiile actoricești au fost bine cumpănite și-am observat un rafinament evident la Geo Popa (Hamlet), o nuanțare bine intenționată la Cătălina Murgea (Maica Tudora), o interpretare plină de siguranță și aplomb necesar la Constantin Constantin (Basta).

Firește că revelația spectacolului este însuși Mihai Viteazul (Ion Marinescu de la Teatrul Național „I. L. Caragiale), alt Mihai decît cel din filme, din alte piese de teatru, ba chiar alt Mihai decît cel din cartea de istorie. Un Mihai nuanțat, complex, lucrat atent, fără nici o forțare și nici o eludare, pe măsura cea mai potrivită, pe linia subțire dintre vagul patetism necesar și firescul ca stare a personajului, dintre aura eroului iubit și omul supus de neliniște, hărțuit de-ntrebări, urmîndu-și destinul de excepție, dramatic, halucinant chiar și totodată măreț. Acest Mihai induce spectacolului un sens meditativ, contemplativ, provocă la reflecție și reconsiderare, incită prin rafinata dedublare : Mihai făptuitorul și Actorul-care-il-interpretează. Ca-ntr-un dispozitiv catoptric perfecționat faptele și-ntîmplările se văd din nespus de multe unghiuri, un fascicul luminos se proiectează asupra întrării în relație a personajului principal cu o întreagă galerie de personaje : Doamna Stanca, Maica Tudora, Turturea, Bălcescu, Pintea, Mihalcea, Udrea Bălean, Aga Leca Racotă, Stroe Buzescu, Ștefan Răzvan, Schönkenbenk, Hamlet, Cardinalul Andrei, Zamoyski, Tendaler, Malespina, Kornis, Nerac, Basta, Alexandru cel Rău, Kiraly, Sigismund Bathory, Beaury, Csaky. Iradianta personalitate a lui Mihai Viteazul fascinează peste veacuri. Lumina sub care se desfășoară spectacolul este lumina istoriei, puterea ei de-a absolutiza și de-a relativiza, puterea poporului român de-a crede mereu, nestrămutat, de-a puturi în poporul român.

CLEOPATRA LORINȚIU

Breviar juridic pentru tineret — Cui ne ADRESAM

18. Carnetul de muncă

Carnetul de muncă este actul oficial prin care se dovedește vechimea în muncă, vechimea neîntreruptă în muncă, vechimea neîntreruptă în aceeași unitate, vechimea în funcție, meserie sau specialitate, timpul lucrat în condiții deosebite, retribuția tarifară de încadrare și alte drepturi ce se includ în aceasta. În carnetul de muncă se înscriu, de asemenea, datele privind starea civilă, pregătirea școlară și profesională a titularului, recompensele și orice alte situații care, potrivit legii, se înregistrează în carnetul de muncă.

Sarcina întocmirii, completării și păstrării carnetului de muncă revine unității socialiste în care cel în cauză s-a încadrat pentru prima dată în muncă, iar în cazul celor încadrați la alte persoane juridice decît unitățile socialiste, precum și la persoanele fizice, această obligație se îndeplinește de către direcțiile județene pentru probleme de muncă și ocrotirii sociale și a municipiului București.

Dată fiind importanța lui în clarificarea raporturilor de muncă, unitățile sînt obligate să întocmească carnetul de muncă în cel mult 30 de zile de la încadrarea în muncă a titularului, în caz contrar, putîndu-se aplica celor vinovați sancțiuni contravenționale.

Unitățile respective păstrează carnetul atît timp cît titularul este încadrat în muncă, avînd obligația ca la încetarea activității sau în caz de transferare să-l predă acestuia, completat cu toate înscrierile la zi. Potrivit prevederilor legale în vigoare, refuzul eliberării carnetului la data încetării raporturilor de muncă se sancționează cu amendă de la 300 la 1 000 lei. Amenda se aplică de direcțiile județene pentru probleme de muncă și ocrotiri sociale la sesizarea celor în cauză.

Persoanele aflate în astfel de situații se pot adresa cu plîngere la judecătoria din raza teritorială în care își are sediul unitatea ce refuză eliberarea carnetului de muncă, în termen de 30 de zile de la data comunicării refuzului.

Înscrierile în carnetul de muncă se fac pe baza datelor rezultate din contractul de muncă, iar pentru activitatea din trecut desfășurată în alte unități, pe baza actelor originale eliberate de acestea din scriptele pe care le dețin. Pentru a putea fi luate în considerare, actele în cauză trebuie să îndeplinească, în mod obligatoriu, următoarele condiții de formă : să poarte număr de înregistrare, data eliberării, denumirea exactă a unității, ștampila unității respective, precum și semnătura celui care angajează unitatea sau a persoanei delegate în acest sens de conducerea unității.

Modificările care intervin în executarea contractului de muncă după întocmirea carnetului de muncă (schimbarea funcției sau a locului de muncă, majorarea retribuției etc.) se înregistrează în carnet, în termen de 15 zile de la producerea lor. Titularul carnetului este obligat ca în termen de 15 zile de la producerea unor schimbări în starea lui civilă, pregătirea școlară sau profesională să le comunice unității, în vederea înscrierii mențiunilor respective în carnetul de muncă, pe baza actelor originale prezentate.

Titularul carnetului de muncă are dreptul să verifice exactitatea tuturor datelor înscrise în carnet, unitatea fiind obligată să-l pună la dispoziția acestuia spre consultare.

Înscrierile eronate sau cele făcute fără respectarea legii vor fi rectificate de unitatea păstrătoare, iar dacă titularul nu mai este încadrat în muncă, de ultima unitate la care a prestat activitate, în baza actelor oficiale care atestă alte situații decît cele înscrise. Rectificările trebuie certificate.

Rectificările din oficiu ale datelor înscrise în carnetul de muncă, precum și refuzul de a înscrie unele date ce rezultă din acte sau de a efectua rectificările cerute de titular se comunică în scris și motivat acestuia în termen de 15 zile de la data luării măsurii.

Împotriva acestor măsuri, titularul carnetului de muncă se poate adresa cu o plîngere la judecătoria în a cărei rază teritorială își are sediul unitatea care a luat măsura respectivă, în termen de 30 de zile de la comunicare.

În caz de furt, pierdere, distrugere ori degradare, se poate elibera celui în cauză un carnet de muncă duplicat. Eliberarea duplicatului în caz de furt sau pierdere a carnetului de muncă se face de către ultima unitate la care a lucrat sau lucrează titularul, dar numai după ce acesta a publicat evenimentul în Buletinul Oficial al R.S.R. În acest scop, titularul înaintează o cerere redacției „Buletinul Oficial", însoțită de o dovadă eliberată de unitate, în care se prevede data întocmirii, seria și numărul carnetului de muncă. De asemenea, se anexează chitanța eliberată de C.E.C. privind plata costului publicării anunțului.

În cazul distrugerii sau degradării carnetului, duplicatul se poate elibera fără a fi necesară publicarea acestor împrejurări.

Dacă ultima unitate a fost reorganizată, duplicatul se eliberează de către unitatea care a preluat scriptele acelei unități.

Legea sancționează cu amendă de la 100 la 500 lei pierderea, distrugerea ori degradarea de către titular a carnetului de muncă, iar dacă aceste fapte au fost săvîrșite de către persoana desemnată cu păstrarea carnetelor de muncă amenda este de la 300 la 1 000 lei.

Reglementare : Decretul Consiliului de Stat nr. 92/1976 publicat în Buletinul oficial nr. 37 din 26.IV.1976 și Ordinul nr. 136/1976 al Ministerului Muncii publicat în Buletinul oficial nr. 76 din 29 iulie 1976.

dr. A. POPESCU
V. DORNEANU

(Din volumul în pregătire la Editura Albatros).

Cursuri și manuale universitare

Editura didactică și pedagogică este prezentă în librării cu o serie de noi manuale universitare, pentru studenții institutelor tehnice de învățămînt, ale facultăților de medicină și filologie. Ne referim în cele ce urmează la cîteva recente apariții : **„Mecanisme de mecanică fină"**, lucrare care poartă semnătura prof. dr. doc. ing. Traian Demian și a conf. dr. ing. Dumitru Tudor, precum și Eugen Grecu, șef de lucrări, **„Mecanică, rezistența materialelor și organe de mașini"** pentru facultățile de subingineri, lucrare realizată de dr. ing. Adriana Comănescu și un colectiv, **„Algebră, geometrie și ecuații diferențiale"**, curs coordonat de Constantin Udriște, **„Probleme de matematici speciale"**, manual semnat de Valter Rudner și Cornelia Nicolescu, **„Fizica"** — pentru secțiile de subingineri de prof. univ. dr. I. Crețu și un colectiv. Mai sînt de semnalat în sfera de preocupări a facultăților cu profil tehnic manualele **„Automatizări și echipamente electronice"** de prof. dr. ing. I. Dumitrache și un colectiv de specialitate din acest domeniu, de asemenea **„Tehnologia tratamentelor termice"** pentru subingineri de dr. T. Dulămița și colectiv.

Studenților de la facultățile de medicină le semnalăm apariția următoarelor cursuri : **„Microbiologie"**, manual semnat de prof. dr. A. Ivanov și colectiv precum și volumul **„Durerea"** realizat de prof. dr. doc. Constantin Arseni și dr. I. Oprescu.

Sub coordonarea prof. dr. Ivan Evseev a apărut manualul **„Limba rusă contemporană"** care este destinat studenților de la secțiile de limba rusă (specialitatea A și B) ale facultăților de filologie precum și cadrelor didactice care urmează cursurile de perfecționare.

• PUBLICITATE PENTRU TINERET • PUBLICITATE PENTRU TINERET • PUBLICITATE PENTRU TINERET •

INSTITUTUL POLITEHNIC DIN BUCUREȘTI

anunță scoaterea la concurs a următoarelor posturi didactice

1. Șef de lucrări la Catedra de tehnologie electronică și fiabilitate, Facultatea de electronică și telecomunicații, disciplinele Tehnologie electronică, Prelucrări semiautomatizate și automate de date biologice, Teoria fiabilității, poziția 18 din statul de funcțiuni ;
2. Șef de lucrări la Catedra de organizare și conducere industrială, Facultatea de energetică, disciplinele Organizarea și conducerea întreprinderilor, Organizarea și conducerea producției, poziția 15 din statul de funcțiuni ;
3. Șef de lucrări la Catedra de aeronave și instalații de bord, Facultatea de aeronave, disciplinele Motoare cu piston pentru aviație, Calculul și construcția motoarelor aeroreactoare, Automatizarea motoarelor reactoare, Tehnologie și materiale speciale pentru fabricarea motoarelor, poziția 16 din statul de funcțiuni ;
4. Asistent la Catedra de rezistența materialelor, Facultatea tehnologia construcțiilor de mașini, disciplinele Rezistența materialelor, Vibrații mecanice, pozițiile 36 și 38 din statul de funcțiuni;
5. Asistent la Catedra de automatică I, Facultatea de automatică, disciplina Măsuri și traductoare, poziția 27 din statul de funcțiuni ;
6. Asistent la Catedra de automatică II, Facultatea de automatică, disciplinele Electronică industrială și automatizări, Protecția prin relee și automatizări în C.T.E., Automatizări și utilizarea calculatoarelor AMC — automatizări, poziția 30 din statul de funcțiuni ;
7. Asistent la Catedra de organizare și conducere industrială, Facultatea de energetică, disciplinele Organizarea și conducerea întreprinderilor, Sisteme informaționale și analiză economică, Organizarea și conducerea producției, pozițiile 38 și 39 din statul de funcțiuni ;
8. Asistent la Catedra de organe de mașini, Facultatea de mecanică, disciplina Organe de mașini, poziția 33 din statul de funcțiuni ;
9. Asistent la Catedra tehnologia construcțiilor de mașini, Facultatea de tehnologia construcțiilor de mașini, disciplinele Mașini-unelte și control dimensional, Tehnici moderne în proiectare, Tehnici și echipamente de control, poziția 36 din statul de funcțiuni.

Candidații la concurs vor depune la Secretariatul rectoratului Institutului politehnic București, Splaiul Independenței nr. 313, în termen de 30 zile de la data publicării acestui anunț în Buletinul Oficial, nr. 3/14 I 1983 — partea a III-a, pentru postul de șef de lucrări și 15 zile pentru postul de asistent, cererea de înscriere împreună cu actele prevăzute de Legea nr. 6 privind Statutul personalului didactic din R. S. România, publicată în Buletinul Oficial al R. S. România, partea I, nr. 33/15. III. 1969 și de Instrucțiunile Ministerului Educației și Învățămîntului nr. 84 539/1969.

Concursul se va ține la rectoratul institutului, în termen de 3 luni de la data expirării termenului de înscriere la concurs, pentru posturile de șef de lucrări și 15 zile pentru posturile de asistent.

Româniafilm prezintă

FALEZE DE NISIP

• producție a Casei de filme UNU

Scenariul : Bujor Nedelcovici, Dan Pița ; decorurile : Călin Papură ; costumele : Doina Levința ; imaginea : Vlad Păunescu ; muzica : Adrian Enescu ; regia : Dan Pița.

Cu : Victor Rebengiuc, Carmen Galin, Marin Moraru, Gheorghe Visu, Valentin Uritescu, Vasile Cosma, Ion Vîlcu, Ileana Ploscaru, Petre Tanasievici, Magda Popovici, Ovidiu Schumacher, Patricia Grigoriu.

Film realizat în studiourile Centrului de Producție Cinematografică „București"

Organizată în cadrul Festivalului național „Cîntarea României" sub egida Consiliului Culturii și Educației Socialiste în colaborare cu Uniunea Centrală a Cooperativelor de Producție, Achiziții și Desfacere a Mărfurilor, Ministerul Educației și Învățămîntului, U.N.C.A.P., Consiliul Central al U.G.S.R. și Comitetul Central al U.T.C., acțiunea „Luna cărții la sate" a ajuns la cea de a XXIII-a ediție. În acest an, ea este dedicată difuzării și popularizării documentelor de partid și de stat, a operelor de o excepțională valoare teoretică și practică ale tovarășului Nicolae Ceaușescu, a lucrărilor social-politice, științifice, literare și artistice consacrate aniversării a 65 de ani de viață și a peste 50 de ani de activitate revoluționară a tovarășului Nicolae Ceaușescu, secretarul general al Partidului Comunist Român și președintele țării.

Acțiunile ce se desfășoară în tot cursul lunii februarie în numeroase comune și sate, la cămine culturale, în școli, biblioteci, cluburi și unități agricole de stat și cooperatiste, precum și în librării cu prilejul „Lunii cărții la sate" cuprind o gamă largă de manifestări — lansări de cărți, dezbateri, simpozioane, întîlniri ale cititorilor cu scriitorii, editorii, oamenii de știință, cultură și artă etc.

Pe plan local vor fi organizate concursuri, iar la căminele culturale, bibliotecile publice, librării și magazine ale cooperației de producție, achiziții și desfacere a mărfurilor vor fi organizate expoziții, vitrine de cărți și lansări de cărți noi.

Prin calitatea superioară a tuturor manifestărilor programate, ediția din acest an a „Lunii cărții la sate" contribuie la intensificarea activității politico-educative în unitățile economice, instituțiile și așezămintele culturale din mediul rural, la intensificarea difuzării la sate a cărților social-politice, științifice, agrozootehnice, beletristice, de artă, la dezvoltarea conștiinței socialiste a oamenilor muncii.

LUNA CARTII LA SATE
FEBRUARIE
'83

MĂRTURII ALE ÎNALTEI STIME ȘI PREȚUIRI A PERSONALITĂȚII PREȘEDINTELUI ROMÂNIEI

Telegrame și mesaje de felicitare adresate tovarășului Nicolae Ceaușescu cu prilejul aniversării a 50 de ani de activitate revoluționară și a zilei de naștere

Cu prilejul împlinirii a 50 de ani de activitate revoluționară și aniversării zilei de naștere a tovarășului Nicolae Ceaușescu, în aceste zile sărbătorești sosesc din toate colțurile lumii telegrame adresate de conducători de state și partide, de personalități ale vieții politice internaționale prin care este omagiat președintele României și în care i se transmit totodată urări de sănătate și fericire personală, de bunăstare pentru poporul român.

Aceste telegrame se constituie în adevărate mărturii ale recunoașterii prestigiului politicii externe de pace și colaborare a țării noastre, înaltei aprecieri a personalității proeminente a președintelui României pentru contribuția sa deosebit de valoroasă la apărarea păcii, pe glob, la cauza independenței, înțelegerii și progresului, la edificarea unei lumi mai drepte și mai bune pe planeta noastră.

Au trimis telegrame :

Sultan Haji Ahmad Shah Al-Marhum Sultan Haji Abu Bakar, suveranul Malayeziei ;

Date Seri dr. Mahathir Mohamad, primul ministru al Malayeziei ;

Alan Garcia, secretar general al Partidului APRA din Peru ;

Hideo Den, președintele Partidului Social-Democrat Unit din Japonia ;

Amiralul (r) Emilio Eduardo Massera, președintele Partidului pentru Democrație Socială din Argentina ;

Abd-el Rahman Khane, director executiv al Organizației Națiunilor Unite pentru Dezvoltare Industrială — O.N.U.D.I.

Numeroase alte mesaje și telegrame, adresate tovarășului Nicolae Ceaușescu, secretar general al Partidului Comunist Român, președintele Republicii Socialiste România, cu prilejul împlinirii unei jumătăți de secol de activitate revoluționară și aniversării zilei sale de naștere, în care se exprimă călduroase felicitări, împreună cu cele mai bune urări de sănătate, de fericire personală, de succese tot mai mari, se apreciază activitatea neobosită a președintelui României dedicată dezvoltării multilaterale a țării, cauzei păcii, destinderii, securității și cooperării internaționale au mai transmis : **Naef Hawatmeh**, secretar general al C.C. al Frontului Democratic pentru Eliberarea Palestinei, **Alberto Magno**, secretar general al Partidului Comunist din Peru — Patria Roșie, **dr. Facundo Suarez**, membru al Comitetului Național al Uniunii Civice Radicale din Argentina, **Reino Terbeck**, președintele Comitetului Executiv pentru Relații Externe al Partidului Muncii din Olanda, **Aden Mohamed Ali**, președintele Biroului pentru relații externe al Partidului Socialist Revoluționar Somalez, membru al C.C. al P.S.R.S., **Arsene Assouan Usher**, membru al Biroului Politic al Partidului Democratic din Coasta de Fildeș, primarul sectorului Cocody-Abidjan, **Moussir Abou Fadel**, vicepreședintele Adunării Naționale a Republicii Liban, **Ihsan Abou Khalil**, secretarul general al Adunării Naționale a Republicii Liban, **Sayed Zaki**, vicepreședinte al Adunării Poporului, președintele Asociației de prietenie egipteano-române, **Joop Den Uyl**, șeful Grupului parlamentar al Partidului Muncii din Olanda, **Kika de la Garza**, președintele Comitetului pentru agricultură, Camera Reprezentanților S.U.A., **Claiborne Pell**, senator, Congresul S.U.A., **Bill Frenzel**, membru al Camerei Reprezentanților a Congresului S.U.A., **Taro Aso**, membru al Parlamentului Japoniei din partea Partidului Liberal Democrat, **Masayoshi Ito**, președinte al Grupului parlamentar de prietenie japonezo-român, membru al Camerei Reprezentanților a Parlamentului Japoniei, **Gaari Yamashita**, membru al Camerei Reprezentanților din Japonia, **Yoshio Sakurauchi**, membru al Camerei Reprezentanților din Japonia, **Andre Van Der Louw**, membru al Parlamentului olandez, fost primar al orașului Rotterdam **F.J.F. Uijen**, membru în Senatul olandez, **Constantin Mitsotakis**, deputat, reprezentant parlamentar al Partidului Noua Democrație, fost ministru de externe al Republicii Elene, **Mario Zagari**, membru al Direcțiunii Partidului Socialist Italian, membru al Biroului de prezidență al Parlamentului european, **Yusuf Ali Osman**, membru al Comitetului Central al Partidului Socialist Revoluționar Somalez, ministru consilier la Ministerul Planificării Naționale, președintele părții somaleze în Comisia mixtă româno-somaleză de cooperare economică și tehnică, **Dick Dezeew**, director general în Ministerul Agriculturii al Olandei, **E. Vaes**, guvernatorul provinciei Hainaut din Belgia, **dr. Bram Peper**, primarul orașului Rotterdam, **Russell J. Tuck**, Uniunea Națională a muncitorilor feroviari din Marea Britanie, **dr. Gerardo Molina**, senator, fost candidat la președinția Republicii Columbia, **Francesco de Lucia**, primarul orașului Bari din Italia, Consiliul Național sudanez pentru prietenie, solidaritate și pace, **Jack Spitzer**, președinte de onoare al B'Nai B'rith International, **A.R.A. Sanni**, președintele Comitetului nigerian al Adunării mondiale pentru pace și viață, împotriva războiului nuclear, **Saad Maamoun**, guvernatorul orașului Cairo, **Alfred Moses**, vicepreședintele Comitetului american evreiesc, **prof. Jouan Jose Saldana**, vicepreședinte al Societății de prietenie Mexic-România, **Kaoru Nakamaru**, director al Institutului de afaceri internaționale — Tokio, **S. D. Pandey**, secretar general al Federației Națiunilor Unite din India, **prof. dr. Joaquin Molano Campuzano**, președintele Consiliului columbian al păcii, membru al Președinției Consiliului Mondial al Păcii.

Elogiind personalitatea proeminentă a președintelui Nicolae Ceaușescu, contribuția sa la dezvoltarea și întărirea contactelor și colaborării dintre România și alte țări ale lumii, la soluționarea problemelor fundamentale ale contemporaneității, au mai adresat telegrame : **Izzeddin Nasser**, membru al Comandamentului regional al Partidului Baas Arab Socialist, președintele Asociației de prietenie Siria-România, **Carlos Loret de Mola**, președintele Societății de prietenie Mexic-România, **Lauri Lindgren**, președintele Asociației de prietenie Finlanda-România, **Constantinos Avrilionis**, președintele Asociației panelene a părinților studenților greci din România, deputatul **Renato Del'Andro**, președinte, **dr. Ugo Lorusso**, secretar general al Asociației de prietenie româno-italiană, **prof. Makoto Kitamishi**, președintele Asociației de prietenie Japonia-România din Hirosima, **Gillespie Jones**, președinte, **Joseph Leonard Forace**, secretar general al Asociației de prietenie Australia-România, **Ashok K. Sen**, președinte, **M. N. Seth**, secretar general al Asociației indiano-române, **Pierre Paraf**, președintele Asociației Franța-România, **Bent Romdal-Knudsen**, președintele Asociației Danemarca România, **prof. dr. Viktor Heller**, președinte, **Ștefan Kukla**, secretar general al Asociației Austria-România, Asociația de prietenie coreeano-română, **Subramanian**, președintele Asociației de prietenie indo-română din Madras, **Ann-Mari Sterck**, președinte, **Sven Osterberg**, secretar, **Kurt Janson**, casier al Asociației Suedia-România, **prof. Roman Vlad**, compozitor, președintele Asociației „Dacia" — Italia, **Winzez Przypolski**, președinte, **Augustin Ograjensek**, director executiv al Asociației „Unirea — prietenii României în Austria", **A. Aziz**, președintele Congresului muncitorilor democrați și al aripii politice a acestuia, secretar general al Asociației de solidaritate cu țările din Africa și Asia din Sri Lanka, vicepreședinte al Asociației de prietenie Sri Lanka-România, **economist Anibal Munoz**, președintele Societății culturale ecuadoriano-române, **Iwane Maruyama**, filiala din Osaka a Asociației de prietenie Japonia-România, **Marie-Jeanne Bourguignon**, secretara Secțiunilor regionale din Liege și Charleroi ale Asociației de prietenie Belgia-România, **Poloni Marcel**, secretar regional al Asociației culturale Belgia-România, **Georges Gedebert**, președinte, **Henri Courbin**, vicepreședinte al Asociației franceze „Prietenii lui Panait Istrati", **R. Hardel**, Asociația Moselle Franța-România, Berliez-Eneesco, **Matsuo Arizuma**, președintele Comitetului de prietenie Yokohama-Constanța, **Daya Weththasinghe**, secretar al Asociației de prietenie Sri Lanka-România, **A. Naga și dr. A. S. Kanovah**, Liga mauriciană de prietenie cu România, **M. Ashraf**, vicepreședintele Asociației de prietenie Pakistan-România, **dr. Dobrosław Kapecky**, directorul Casei de cultură a Republicii Socialiste Cehoslovace, **Ismella Adriaenssens**, președinte, **Jozef Van Der Linden**, secretar al Asociației culturale „Dacia" din Belgia, **Harry Gold**, secretar național onorific al Asociației de prietenie România-Marea Britanie, **Lucien Gautier**, președinte al Grupului de prietenie Franța-România din Senatul Franței, **Teodoros Katrivanos**, secretar general al Casei de cultură a prietenie elleno-române, **preot V. Parade, avocat Jean-Paul Vidick**, Comunitatea ortodoxă română din Bruxelles — Belgia, **Stephen Brookes**, secretar al Filialei Birmingham a Asociației de prietenie Marea Britanie-România, **prof. Ozarley**, președintele Asociației de cultură și solidaritate franco-română „Alpes-Carpates" din Paris, **B. Nicolescu**, președintele Fundației culturale americano-române, **M. G. Menelis**, președintele Federației sindicatelor ceyloneze, **Fathi Naji Awad**, secretar general al Federației generale a sindicatelor iordaniene, **S. Thondaman**, președintele Congresului muncitorilor ceylonezi, ministrul dezvoltării industriale a mediului rural, **Douglas Abeydeera**, secretar general al Federației sindicale naționale a serviciului public din Sri Lanka, **Fathi Al-Raghib**, secretar general al Federației sindicatelor palestiniene, **Abdalla Nasr Ginawi**, președintele Federației sindicatelor muncitorilor din Sudan.

Exprimînd întreaga recunoștință față de contribuția adusă de tovarășul Nicolae Ceaușescu la soluționarea concretă a gravei probleme care confruntă azi omenirea — cursa înarmărilor, instaurarea unui climat de pace în lume, profunda admirație față de președintele României, promotor neobosit al luptei pentru cauza destinderii, dezarmării, înțelegerii și colaborării internaționale, pentru o nouă ordine economică internațională, au adresat telegrame : **Livio Bota**, director, **Hubert Thierry**, director adjunct al Institutului Națiunilor Unite pentru cercetări în domeniul dezarmării, **Abdel Salam Dajani**, directorul Centrului de informare al Națiunilor Unite la București, **R. F. Rabenold**, reprezentant rezident la București al Programului Națiunilor Unite pentru Dezvoltare, **Bob Bergland**, președintele Organizației Comertul Mondial cu Produse Agricole, **dr. Paolo Giandolini**, director, **dr. Angelo Luongo**, secretar general al Centrului de Studii Europene din Albano-Lazial (Roma), **Richard Hauser**, Centrul pentru drepturi și responsabilități umane din Londra, **R. N. Anil**, secretar general al „Unity International", **Daisaku Ikeda**, președinte al Organizației „Soka Gakkai International", **Gui de Langeon**, fondatorul Asociației culturale franceze „Solidaritate umană prin arte", **dr. Enrique Laureano Gomez**, director, președintele Huntei directive a tineretului O.N.U. cu sediul în orașul Cali — Columbia, președintele „Fundației Casa de cultură română" din Cali, **Fritz Bock**, președinte (fost vicecancelar al Austriei), **Rudolf Teltscher**, secretar general al Institutului Dunărean European.

Respectul și adînca recunoștință pentru activitatea pe tărîm internațional, contribuția sa la îmbogățirea gîndirii și acțiunii revoluționare despre epoca contemporană și a căilor de edificare a unei lumi mai bune și mai drepte pe planeta noastră își găsesc expresia în telegramele adresate de : **prof. dr. Gianrario Elia Valeri, Hans Janitschek**, asistent special în Departamentul pentru Informații Publice din Secretariatul O.N.U., **Francesco Gliroza**, președintele Academiei internaționale de propagandă culturală, **Maria de Lardes Navarro**, licențiată în relații internaționale, Facultatea de științe politice și sociale din Mexic, **prof. dr. Ibrahim Badran**, președintele Academiei de cercetări științifice și tehnologie a Republicii Arabe Egipt, **Demetrio Boersner**, profesor titular de relații internaționale la Universitatea Centrală a Venezuelei, **Jose Enrique Zambrano Villa**, rectorul Universității din Guadalajara — Mexic, **prof. dr. Glen E. Wilson**, coordonator de studii românești, Universitatea statului Ohio Kent — S.U.A., **Gouandjika Fidele**, student centrafican la Facultatea de electronică din Iași, **Jacques de Launay**, reprezentant special al Institutului Hoover pentru război, revoluție și pace, Universitatea Stanford — California, **prof. dr. Jorge Enrique Molina M.**, rectorul Universității centrale și președintele Casei de prietenie columbiano-române, **Georges Tohme**, rectorul Universității libaneze.

Publiciști de renume, editori ai operelor tovarășului Nicolae Ceaușescu, ai unor monografii despre țara noastră, au adresat numeroase telegrame în care se dă o înaltă apreciere operei teoretice și practice a conducătorului partidului și statului nostru dedicate progresului României, păcii și prieteniei între toate popoarele lumii. Printre semnatarii acestor telegrame se află: **Bernhard Tuerkfeld**, editorul volumului „Nicolae Ceaușescu — strategia politică a rațiunii" — Austria, **B. Priskorn**, editorul volumului „Cuvîntările președintelui Ceaușescu" — Danemarca, **dr. Khalij Ahmad Khalil**, profesor la Universitatea libaneză, membru conducător al Uniunii Scriitorilor Libanezi, **Ugo Ragozzino**, directorul ziarului „La Gazeta del Matino" și al grupului editorial Ure — Italia, **Ugo Intini**, directorul ziarului „Avanti", **Tsuneo Ikeda**, președintele Editurii „Kobunsha" — Tokio, **Mohamed Salam El Alami**, scriitor — Maroc, **Seiki Watanabe**, președintele ziarului „Asahi Shimbun" — Japonia, **Robert Govender**, redactor al ziarului „Asian Times", **Michel P. Hamelet** — Franța, **Jehan Kuypers**, ziarist olandez, **A. Felician Fernando**, autor al cărții „Nicolae Ceaușescu și România, prezent și perspective" publicată în Sri Lanka, **prof. Amilcar Alencastre** — Brazilia, **acad. Pericles Teocharis**, fost președinte al Academiei din Atena, **Jose Carlos Robles Montano**, președintele Clubului de presă Primera Plana — Mexic, **Joao Pascal** — Brazilia, **Michel Fromont**, directorul ziarului „La nouvelle gazette", Belgia.

Au mai adresat telegrame, în care și-au exprimat înalta apreciere la adresa personalității tovarășului Nicolae Ceaușescu ambasadorii la București ai : R. S. Cehoslovace — **Josef Simon**, R. D. Germane — **Siegfried Bock**, R. P. Polone — **Boleslav Koperski**, Uniunii Sovietice — **E. Tiajelnikov**, R. P. Ungare — **Barity Miklos**, R. S. Vietnam — **Tan Phong**, însărcinatul cu afaceri a.i. al R. P. D. Coreene la București — **Li Ha Zun**, ambasadorii Algeriei la Moscova — **dr. M. Ait Chaalal**, R. P. Chineze în U.R.S.S. — **Jang Shouren**, R. P. Chineze la Bruxelles — **Zheng Weizhi**, R. D. Afganistan în U.R.S.S. și Republica Socialistă România — **dr. Habib Mangal, Lassini Kerim-Dikeni**, ambasadorul Republicii Togo la Moscova ; ambasadorii la București ai : Elveției — **Francis Pianca**, Italiei — **Benedetto Santareli** ; fostul ambasador al Japoniei în România — **Yoshito Shimoda, Webster Simpson**, însărcinat cu afaceri a.i. al Republicii Liberia la București, **Francisco Pascual de la Parte**, însărcinat cu afaceri a.i. al Spaniei la București, **Ndeulimane Shamena**, reprezentant permanent al S.W.A.P.O. la București, **dr. Victor Motapanyane**, reprezentantul A.N.C.-Africa de Sud la București.

În semn de prețuire pentru activitatea neobosită pe care tovarășul Nicolae Ceaușescu o desfășoară în vederea extinderii și diversificării relațiilor economice ale României cu toate țările lumii, au adresat telegrame : S. Kawamura, președintele Companiei Dainipoon Ink and Chimicals Inc; **Marc Rich, Pincus Green, Alec Hackel, Louis Cornu, Eddie Egloff** — din partea firmei Arc Rich Co. A.G. Zug-Elveția, **Ahmed Dawood**, președintele firmei Dawood Group Of Industries — Pakistan, **Siddique Sheikh, Idrees Sheikh**, directori ai companiei Progressive Traders — Pakistan, **Sven-Eric Hokansson**, pentru firma Avesta Jernverks AB — Suedia, **Armand Hammer**, președintele companiei Occidental Petroleum — S.U.A., **A. Samad Chinoy**, director la Jaffer Brothers Limited — Pakistan, **Pertti Berg**, președintele Asociației comerciale româno-finlandeze, director general al firmei Starckjohann Telko, **Zenji Umeda**, președintele Comitetului economic Japonia — România, **Rudolf Peska**, director general al Concernului Vitkovice, **George Gellert**, președintele Companiei Atalanta CO., **Karu Jayasuriya**, director al „C.W. Mackie and Co. Ltd", **Mahmood Ahmad**, director general la Attock Cement Pakistan Ltd., Consiliul de conducere al întreprinderii Parijat și al grupului japonez din Bangladesh, Societatea mixtă româno-libaneză „Prodaco", **Ristic Ștefan**, proprietarul firmei „Nordick Import-Export" — Suedia, **Lucian Fauru**, președintele firmei Getra S.A. — Brazilia, **H. Werme**, directorul general al Societății suedeze Canterbo ab, Consiliul de conducere al Companiei Jomo, Enschede — Olanda, **Carol Feig**, director general al firmei „Panrom" — Berlinul de Vest, **Sandu Feig**, director general al firmei „Feig importe GmBH" — Berlinul de Vest, **Mardoche Mellul**, președintele Societății mixte marocano-române — Somaromimpex, **Toshio Hiraoka**, președintele Companiei ziarului „Mainichi" — Japonia, **Jan Ludvik**, director general al Uzinelor Skoda — Plzen, **Arne Olsson**, președintele Comitetului de promovare a schimburilor comerciale dintre Suedia și România, **Fritz Hollander**, președintele Companiei F. Hollander al Companiei baltice pentru produse din piele și al Concernului Hollander, **Carlos Ferrer Salat**, președintele Confederației spaniole a organizațiilor patronale, **A. H. Rajkotwala**, vicepreședinte al Federației camerelor de comerț și industrie din Sri Lanka, președintele Camerei de Comerț, **Nobuhiko Kawamoto**, președintele Companiei Konishiroku de industrie fotografică, **Y. Mimura**, președinte al Corporației Mitsubishi — Japonia, **Boris Yukobrat**, director general al Copechim Trading A.G. Zug — Elveția, Consiliul de conducere al firmei Sandoz A.G. Basel — Elveția, Conducerea firmei „Naarden International" din Olanda, **Tariq S. Saigol**, director general Zimpex Limited Lahore — Pakistan, **Folke Alfredsson**, Societatea suedeză „Hefa A.B.", conducerea firmei Oxyde — Amsterdam, **Giovanni Agnelli**, președintele Grupului Fiat, **Syed Hilaluddin**, președintele Comoaniei M. Iftikhar Ltd. — Pakistan, **R.D.E. Ceuninck**, administrator general, **A.D.E. Rycke**, președinte al firmei Antigoon N.V., **Hans C. Taussio**, director al firmei Ezra Ltd — Marea Britanie, **Eliezer Batista Da Silva**, președintele Companiei Vale Do Rio Doce, **T. M. Sheikh**, director Interhom Limited — Pakistan, **Ghostine Khouri**, reprezentantul Companiei libaneze de navigație „Zeus Shipping Company", **Ioseph Abou Mrad**, președintele Racing-Club — Liban, Consiliul directorilor Euribrid Boxmeer — Olanda, **Manfred Lennings**, Concernul Gutenhoffnungshutte Duisburg-Oberhausen — Republica Federală Germania, **Allen Greenwood**, vicepreședinte al Companiei British Aerospace, **Eva Kott**, director public relations Kott Travel Agency Ltd. — Amsterdam, Conducerea firmei „Tradax S.A." — Geneva, **M.M. Hossain**, directorul general al Rafinăriei din Karachi, specialiștii somalezi și români de la Complexul Romsoma — Somalia.

Au mai adresat, de asemenea, telegrame de felicitare, însoțite de cele mai calde urări de sănătate și viață lungă : **Mario Antonacci**, primarul orașului Albano-Lazial (Roma), **Victor Haddad**, președintele clubului sportiv „Kahraba" din Liban, **dr. Joseph Chbeir** — Liban, **Pavel Hartych**, unitatea de grăniceri 1219/21, 40 501 — R.S. Cehoslovacă, **Gian Luigi Berti, Mounir Chafic Halwany** — Liban, **Domnul și doamna Oost** — Olanda, **Raif Jabbour** — Liban, **Dorothy Hodgkin, dr. Vaclav Leps** — R. S. Cehoslovacă, **Reiner Martin** — R. F. Germania.

De asemenea, au mai adresat telegrame și mesaje de felicitare, de sănătate și viață lungă numeroase alte personalități și cetățeni din Austria, Canada, Danemarca, Finlanda, Grecia, Liban, Mexic, S.U.A., precum și numeroși cetățeni străini originari din România.

TELEGRAME

Tovarășului IURI VLADIMIROVICI ANDROPOV

Secretar general al Comitetului Central al Partidului Comunist al Uniunii Sovietice

Tovarășului VASILI VASILIEVICI KUZNEȚOV

Prim-vicepreședinte al Prezidiului Sovietului Suprem al Uniunii Republicilor Sovietice Socialiste

Tovarășului NIKOLAI ALEKSANDROVICI TIHONOV

Președintele Consiliului de Miniștri al Uniunii Republicilor Sovietice Socialiste

MOSCOVA

Dragi tovarăși,

În numele Comitetului Central al Partidului Comunist Român, Consiliului de Stat și Guvernului Republicii Socialiste România, al poporului român și al nostru personal, vă adresăm dumneavoastră, Comitetului Central al Partidului Comunist al Uniunii Sovietice, Prezidiului Sovietului Suprem și Consiliului de Miniștri ale U.R.S.S., popoarelor Uniunii Sovietice felicitări cordiale cu prilejul celei de-a 35-a aniversări a semnării primului Tratat de prietenie, colaborare și asistență mutuală dintre România și Uniunea Sovietică.

În perioada care a trecut de la semnarea Tratatului, prietenia tradițională și colaborarea multilaterală dintre popoarele român și sovietice, relațiile dintre România și Uniunea Sovietică s-au dezvoltat neîncetat, în toate domeniile construcției socialiste și comuniste. Noul tratat de prietenie, colaborare și asistență mutuală dintre România și Uniunea Sovietică, semnat în iulie 1970, a ridicat pe o treaptă superioară conținutul relațiilor și conlucrarea strînsă dintre partidele, statele și popoarele noastre pe plan politic, economic, științific, tehnic, cultural pe baza principiilor trainice ale respectării suveranității și independenței naționale, egalității în drepturi, avantajului reciproc și neamestecului în treburile interne.

Ne exprimăm convingerea că în conformitate cu prevederile Tratatului, ale Declarației comune din 1976 și în spiritul convorbirilor și înțelegerilor convenite la cel mai înalt nivel, relațiile de prietenie și conlucrarea multilaterală dintre Partidul Comunist Român și Partidul Comunist al Uniunii Sovietice, dintre România și Uniunea Sovietică se vor dezvolta și mai mult, spre binele popoarelor noastre, al cauzei socialismului și păcii, al înfăptuirii destinderii și dezarmării, în primul rînd a dezarmării nucleare.

Cu prilejul acestei aniversări, urăm oamenilor muncii sovietici comuniștilor și popoarelor frățești ale Uniunii Sovietice noi și tot mai mari succese în construirea comunismului, în lupta pentru pace, înțelegere și colaborare în lume.

NICOLAE CEAUȘESCU
Secretar general al Partidului Comunist Român, Președintele Republicii Socialiste România

CONSTANTIN DĂSCĂLESCU
Prim-ministru al Guvernului Republicii Socialiste România

Tovarășului NICOLAE CEAUȘESCU

Secretar general al Partidului Comunist Român Președintele Republicii Socialiste România

Tovarășului CONSTANTIN DĂSCĂLESCU

Prim-ministru al Guvernului Republicii Socialiste România

Comitetul Central al Partidului Comunist al Uniunii Sovietice, Prezidiul Sovietului Suprem al U.R.S.S. și Consiliul de Miniștri al U.R.S.S. vă adresează dumneavoastră, poporului frate român felicitări cordiale și cele mai bune urări cu ocazia celei de-a 35-a aniversări a Tratatului de prietenie, colaborare și asistență mutuală dintre Uniunea Sovietică și România.

Tratatul semnat la 4 februarie 1948 a marcat o cotitură istorică în relațiile sovieto-române, a pus bazele dezvoltării prieteniei frățești și ale colaborării multilaterale reciproc avantajoase dintre țările și popoarele noastre. Încheierea Tratatului a contribuit la întărirea pozițiilor socialismului, la lupta noastră comună împotriva uneltirilor forțelor imperialiste, a devenit un factor important care a creat condiții favorabile pentru dezvoltarea României noi, socialiste.

Ideile înscrise în Tratat și experiența dobîndită în relațiile de prietenie sovieto-române au fost dezvoltate în noul Tratat de prietenie, colaborare și asistență mutuală dintre Uniunea Republicilor Sovietice Socialiste și Republica Socialistă România din 7 iulie 1970. Acest Tratat, care a întărit relațiile de alianță dintre popoarele noastre, a devenit o bază sigură pentru adîncirea și extinderea în continuare a colaborării dintre U.R.S.S. și România atît pe plan bilateral, cît și în cadrul Tratatului de la Varșovia și al Consiliului de Ajutor Economic Reciproc.

Pronunțîndu-se neabătut pentru întărirea continuă a unității și coeziunii țărilor socialiste, Comitetul Central al P.C.U.S. și guvernul sovietic își exprimă încrederea că prietenia frățească și colaborarea dintre Uniunea Sovietică și România socialistă se vor dezvolta și în viitor pe baza principiilor de neclintit ale marxism-leninismului și internaționalismului socialist.

În această zi memorabilă urăm poporului frate român noi succese în construcția socialistă, în lupta împotriva pericolului de război, pentru asigurarea unei păci trainice în Europa și în întreaga lume.

COMITETUL CENTRAL AL P.C.U.S.
PREZIDIUL SOVIETULUI SUPREM AL U.R.S.S.
CONSILIUL DE MINIȘTRI AL U.R.S.S.

Excelenței Sale Domnului JUNIUS RICHARD JAYEWARDENE

Președintele Republicii Democratice Socialiste Sri Lanka

COLOMBO

Cu prilejul reinvestirii dumneavoastră în funcția de președinte al Republicii Democratice Socialiste Sri Lanka și al aniversării Zilei naționale a țării dumneavoastră, vă adresez calde felicitări și cele mai bune urări de sănătate și fericire personală, de bunăstare și pace poporului prieten al Republicii Democratice Socialiste Sri Lanka.

Exprim convingerea că raporturile de prietenie și cooperare statornicite între Republica Socialistă România și Republica Democratică Socialistă Sri Lanka vor cunoaște o dezvoltare continuă, în interesul popoarelor noastre, al cauzei păcii, destinderii, independenței și colaborării în întreaga lume.

NICOLAE CEAUȘESCU
Președintele Republicii Socialiste România

Tovarășului NICOLAE CEAUȘESCU

Președintele Republicii Socialiste România

Profund mișcat de condoleanțele transmise cu prilejul încetării din viață a dr. Vladimir Bakarici, vicepreședinte al Prezidiului R.S.F.I., vă adresez cele mai calde mulțumiri, în numele Prezidiului R.S.F.I., al familiei dr. Bakarici și al meu personal, pentru atenția dumneavoastră.

PETAR STAMBOLICI
Președintele Prezidiului R.S.F. Iugoslavia

Tovarășului NICOLAE CEAUȘESCU

Secretar general al Partidului Comunist Român, Președintele Republicii Socialiste România

Dragă tovarășe Ceaușescu,

Vă mulțumesc din toată inima pentru caldele salutări frățești și felicitările adresate cu prilejul celei de-a 70-a aniversări a zilei mele de naștere, precum și pentru onoarea deosebită ce mi s-a făcut prin conferirea Ordinului „Steaua Republicii Socialiste România" clasa I, cu eșarfă.

Dau o înaltă apreciere acestei distincții și cuvintelor cordiale prin care vă referiți la activitatea și contribuția mea la dezvoltarea raporturilor de prietenie și colaborare dintre partidele și țările noastre. Toate acestea le consider ca o apreciere a politicii Partidului Comunist din Cehoslovacia, sub a cărui conducere și în strînsă alianță cu țările socialiste frățești, poporul cehoslovac construiește cu succes socialismul în patria sa și participă la lupta comună pentru pace și progres în lume.

Vă urez, la rîndul meu, dragă tovarășe Ceaușescu, sănătate deplină, fericire și multe succese în activitatea dumneavoastră de înaltă responsabilitate.

GUSTAV HUSAK
Secretar general al Comitetului Central al Partidului Comunist din Cehoslovacia, Președintele Republicii Socialiste Cehoslovace

Cu prilejul împlinirii a 35 de ani de la semnarea primului Tratat de prietenie, colaborare și asistență mutuală dintre România și Uniunea Sovietică organizații de masă și obștești, instituții centrale, organe locale de partid și de stat din țara noastră au trimis telegrame de felicitare organizațiilor și instituțiilor similare din Uniunea Sovietică.

AGENDA

Joi la amiază, a avut loc la Ambasada Republicii Populare Democrate Coreene din București o conferință de presă în cadrul căreia Sin In Ha, ambasadorul R.P.D. Coreene în România a prezentat Comunicatul Comandamentului suprem al Armatei populare coreene în legătură cu manevrele militare „Team Spirit — 83" efectuate de Statele Unite ale Americii și Coreea de Sud pe teritoriul sud-coreean cu începere de la data de 1 februarie.

La conferința de presă au participat reprezentanți ai cotidianelor centrale și Radioteleviziunii, Agenției române de presă Agerpres ai Ministerului Afacerilor Externe, generali și ofițeri superiori, precum și corespondenți ai presei străine acreditați în țara noastră.

La București a fost semnat, joi Planul de lucru privind colaborarea în domeniul cinematografiei pe anii 1983—1985, între Consiliul Culturii și Educației Socialiste și Comitetul de stat al U.R.S.S. pentru cinematografie — Goskino.

TV

PROGRAMUL 1

15,00 Telex. 15,05 Consultații pentru elevii claselor a VIII-a : Matematică. 15,20 Tragerea Loto. 15,30 Emisiune în limba germană. 17,15 La volan — emisiune pentru conducătorii auto. 17,25 Itinerar sovietic. 17,50 1001 de seri. 18,00 Închiderea programului. 20,00 Telejurnal. 20,20 Actualitatea economică. Cu toate forțele pentru realizarea programelor adoptate de Conferința Națională a partidului. 20,35 Invitată în studioul nostru — soprana Eugenia Moldoveanu. 20,50 Cadran mondial. 21,10 Film artistic: „Formula numărul 4". Premieră pe țară. Producție a studiourilor engleze. 22,00 Telejurnal.

PROGRAMUL 2

13,00 Telex. 15,05 În obiectiv. Selecțiuni din programele brigăzilor artistice. 15,25 Flacăra vie a științei. 15,50 Parada vedetelor. 16,30 Viața economică a Capitalei. 17,00 Stadion. 18,00 Închiderea programului. 20,00 Telejurnal. 20,20 Concertul Filarmonicii „Oltenia" din Craiova. 21,45 Generația deceniului IX. 22,00 Telejurnal.

TEATRE

Opera Română: LACUL LEBEDELOR — ora 18; Teatrul de Operetă: POVESTE DIN CARTIERUL DE VEST — ora 19,30; Teatrul Național (Sala Mică): PLOȘNIȚA — ora 19,30; (Sala Atelier): ACT VENEȚIAN — ora 19.

(Urmare din pag. I)

TIMIȘOARA — oraș studențesc

În ultimii doi ani, în activitatea de cercetare-proiectare au fost cuprinși, anual, circa 6 000 de studenți, crescînd numărul cercurilor științifice studențești, ponderea lucrărilor cu aplicabilitate practică realizate în colaborare cu specialiști din producție — în special tineri —, a lucrărilor din cercurile interdisciplinare, participarea cu lucrări științifice la sesiunile de comunicări. În această perioadă — analizată cu deplină exigență în cadrul conferinței de dare de seamă și alegeri a U.A.S.C. din centrul universitar Timișoara —, în cadrul celor 93 de secțiuni ale sesiunilor de comunicări științifice au fost prezentate 4 156 de lucrări de cercetare, rezultat al muncii a 8 605 studenți autori și coautori. Rezultate cu totul remarcabile au fost obținute la Conferința națională a cercurilor științifice studențești (1981) și, mai ales, la Seminarul național (aprilie 1982, Sibiu), unde centrul universitar timișorean a ocupat locul al II-lea, după Centrul universitar București.

Pe lîngă întreagă această activitate științifică, merită remarcată și munca depusă de către cei 255 de brigadieri care au participat pe șantierele naționale ale tineretului Canalul Dunăre-Marea Neagră și Viișoara-Nord, unde brigăzile timișorene de la Facultatea de mecanică agricolă și de la Facultatea de medicină veterinară și zootehnie au ocupat locul I în întrecerea de pe șantier.

Vorbind despre prezența studenților în viața Timișoarei, nu putem trece cu vederea contribuția lor substanțială la mișcarea culturală a orașului. În cadrul centrului universitar există 108 formații, cercuri și cenacluri de creație cuprinzînd peste 2 860 de studenți. La ultima etapă finală a Festivalului artei și creației studențești, timișorenii au obținut 41 de titluri de laureați, evidențîndu-se în mod deosebit ansamblul folcloric „Doina Timișului", formația de teatru și seminarul de etnologie de la Universitate, corul și grupul satiric „Puls" de la Facultatea de mecanică. Aceste formații și încă multe altele au susținut un mare numar de spectacole în sala Olimpia, în sala Operei din Timișoara, pe scene din Lugoj, Buziaș, Sînnicolau Mare, precum și într-o serie de comune. Apoi, pentru a demonstra aceeași idee — a prezenței permanente și active în viața culturală a orașului — trebuie remarcate activitatea neobosită a Casei de cultură a studenților, precum și calitatea deosebită a revistei „Forum studențesc", care a împlinit, de curînd, 10 ani de activitate.

Incontestabil — acest bilanț este de natură să confirme calitatea muncii desfășurate de studenții și cadrele didactice universitare din Timișoara, entuziasmul lor și dorința comună de a impune — la nivelul țării — numele centrului lor universitar. Dar, nimeni nu pierde din vedere faptul că rezultatele obținute pot fi mult îmbunătățite. Trecînd de la procente la cifre absolute, putem constata că — totuși — numărul studenților cu multe restanțe, cu medii care se învîrt în cercul nedorit al mediocrității, ba chiar repetenți sau exmatriculați este foarte mare, nepermis de mare. În acest sens, dar și pentru îmbunătățirea întregii activități desfășurate de către studenți, Hotărîrea Conferinței de dare de seamă și alegeri a Uniunii Asociațiilor Studenților Comuniști din Centrul universitar Timișoara prevede o serie de măsuri privind întărirea spiritului de răspundere, a disciplinei și ordinii în rîndul studenților, îmbunătățirea calității întregului proces de învățămînt prin intensificarea muncii politico-educative în rîndul studenților în scopul educării lor comuniste, prin muncă și pentru muncă, în deplină concordanță cu necesitățile prezente și de perspectivă ale producției, cu nivelul cercetării științifice, cu realizările revoluției tehnico-științifice contemporane. Se mizează, așadar, în continuare pe o pregătire ritmică a studenților, pe tot parcursul anului de învățămînt, pe o tot mai bogată și diversă paletă de activități de cercetare, proiectare și producție, pe asigurarea unui climat optim pentru muncă și studiu, pe sporirea exigenței în verificarea cunoștințelor studenților, pe însușirea de către aceștia a elementelor celor mai importante din cadrul fiecărei discipline de studiu.

Timișoara universitară dorește acum, mai mult ca oricînd, să facă din studenții săi specialiștii de cea mai înaltă calificare de care țara are atîta nevoie, astfel încît a fi student timișorean să însemne a fi un tînăr devotat studiului, muncii, progresului în știință, tehnică și cultură.

PREȘEDINTELE NICOLAE CEAUȘESCU, PERSONALITATE PRESTIGIOASĂ A LUMII CONTEMPORANE

Noi manifestări omagiale consacrate, peste hotare, conducătorului partidului și statului nostru

DELHI 3 (Agerpres). — Societatea de prietenie India-România din Calcutta a organizat o adunare festivă consacrată omagierii a 50 de ani de activitate revoluționară a tovarășului Nicolae Ceaușescu și aniversării zilei sale de naștere.

Au participat membri ai guvernului și parlamentului local, membri ai Societății de prietenie India-România din Calcutta, reprezentanți ai ambasadei române la Delhi, un numeros public.

În cuvintul rostit cu acest prilej, *H.A. Halim*, președintele parlamentului din statul Bengalul de vest, a declarat: „Sînt fericit că mi s-a dat posibilitatea să particip la această manifestare cu caracter deosebit, organizată pentru sărbătorirea unui om politic, filozof și conducător de stat renumit în întreaga lume pentru clarviziunea, puterea de pătrundere a ideilor sale și curajul deosebit în abordarea și analizarea profundă, pe baze științifice, a fenomenelor politico-economice din țara sa, precum și a celor din viața internațională. Apreciem în mod deosebit la președintele Ceaușescu — a arătat vorbitorul — suflul nou imprimat raporturilor internaționale și contribuția sa, aproape unică — datorită unei activități neobosite, contactelor și vizitelor întreprinse în majoritatea țărilor lumii — la eforturile vizînd reluarea și consolidarea cursului destinderii, salvgardarea păcii în lume".

„Președintele Ceaușescu — a subliniat el — este omul de stat contemporan pe care lumea trebuie să-l asculte, pentru evitarea războaielor nimicitoare și întronarea în viața internațională a unor raporturi drepte între state, democratice, de egalitate și echitate, de cooperare reciproc avantajoasă, în beneficiul tuturor popoarelor lumii".

În continuare, vorbitorul a relevat că „de cînd președintele Nicolae Ceaușescu se află în fruntea statului, poporul român, prin eforturi demne de toată lauda, a obținut succese deosebite în dezvoltarea social-economică a țării, care au permis ridicarea nivelului său de viață, a bunăstării sale materiale și spirituale".

Prasanta Sur, ministru pentru dezvoltarea urbană din guvernul local, a evidențiat faptul că președintele Nicolae Ceaușescu se bucură de o înaltă apreciere atît în țara sa, cît și peste hotare pentru contribuțiile de neprețuit la progresul României. În legătură cu activitatea internațională a conducătorului partidului și statului român, el a reliefat îndeosebi luările ferme de poziție, ca și propunerile constructive ale tovarășului Nicolae Ceaușescu în direcția soluționării pașnice a problemelor conflictuale, a realizării dezarmării și salvgardării păcii.

„India și România subscriu concepției potrivit căreia pacea trebuie să fie scopul cel mai de preț al fiecărei națiuni. Folosesc această ocazie pentru a-l omagia pe președintele Nicolae Ceaușescu" — a conchis vorbitorul.

Biswajit Ray, redactor șef adjunct al cotidianului „Amrita Bazar Patrika", a pus în evidență faptul că principala preocupare a președintelui Ceaușescu este promovarea păcii și înțelegerii internaționale prin cooperare reciproc avantajoasă și menținere a destinderii în lume.

„Există puține personalități în lumea de azi care ar putea propaga activ mesajul păcii și sugera căile și mijloacele de realizare a destinderii internaționale, de a opri cursul spre confruntare și război" — a subliniat profesorul *Sunil K. Kar*, autorul volumului „Nicolae Ceaușescu despre calitatea vieții", apărut în India în cursul lunii ianuarie. „Șeful statului român este nu numai un diplomat și un mare om de stat, ci și un mare umanist, urmărind îndeaproape bunăstarea fiecărei ființe umane, considerată ca temelia tuturor activităților economico-sociale, o adevărată necesitate nu numai pentru dezvoltarea societății, dar și pentru edificarea unei lumi sigure pentru generațiile viitoare.

În încheiere s-a adoptat în unanimitate o rezoluție în care participanții dau o înaltă apreciere eforturilor președintelui României în direcția promovării păcii, destinderii și înțelegerii între popoare, concepțiilor și inițiativelor tovarășului Nicolae Ceausescu privind reducerea cursei înarmărilor și realizarea unei noi ordini economice și politice internaționale, prin care popoarele din întreaga lume să fie capabile să-și realizeze aspirațiile de progres social-economic.

„Dorim Excelenței Voastre viață lungă, prosperă, în beneficiul poporului român și al întregii umanități" — se spune în încheierea rezoluției.

BERNA 3 (Agerpres) — În cadrul manifestărilor dedicate omagierii a 50 de ani de activitate revoluționară a tovarășului Nicolae Ceaușescu și aniversării zilei sale de naștere, în capitala Elveției a avut loc o masă rotundă avînd ca temă concepția președintelui României cu privire la făurirea unei Europe unite și crearea unui sistem trainic de securitate în Europa și în lume. Au participat personalități ale vieții politice între care vicepreședintele Partidului Socialist Elvețian (P.S.E.), Yvette Jaggi, șeful fracțiunii socialiste din parlament, Felicien Morel, și Richard Müller, membru al Consiliului național al P.S.E., șeful grupului interparlamentar.

Vorbitorii au subliniat în acest cadru rolul constructiv și dinamic al României, contribuția personală a președintelui Nicolae Ceaușescu la instaurarea în lume a unui climat de pace și înțelegere între popoare, la lupta pentru oprirea cursei înarmărilor și realizarea dezarmării, reglementarea pe cale pașnică a tuturor diferendelor internaționale.

S-a subliniat importanța crescîndă care revine rolului țărilor mici și mijlocii în eforturile de democratizare a vieții internaționale, de instaurare a unor relații de tip nou între state, bazate pe respectarea cu strictețe a principiilor egalității în drepturi, suveranității și independenței naționale, a neamestecului în treburile interne, avantajului reciproc, indiferent de orînduirea socială a acestora. Au fost scoase în evidență similitudinile existente în poziția României și Elveției față de principalele probleme internaționale, în special europene.

Ambasadorul Republicii Socialiste România în Elveția, Ion Datcu, a prezentat principiile ce stau la baza politicii externe elaborate și promovate cu fermitate de conducătorul partidului și statului nostru.

De un larg ecou s-au bucurat, de asemenea, expoziția fotografică „Ceaușescu și pacea lumii", precum și exposiția de carte românească, cuprinzînd la loc de frunte operele tovarășului Nicolae Ceaușescu, lucrările sale traduse în diferite țări ale lumii — ambele deschise sub auspiciile Asociației de prietenie helveto-română și ambasadei române la Berna.

DE PESTE HOTARE

STIRI · NOTE · COMENTARII · STIRI · NOTE · COMENTARII · STIRI · NOTE · COMENTARII

Acțiuni și luări de poziție în favoarea păcii și dezarmării

În cadrul unei conferințe de presă, organizată concomitent la Washington, Londra și Bonn, fruntași ai vieții publice și științifice din S.U.A., Marea Britanie și R.F.G. au adresat guvernului american apelul de a se angaja să nu folosească primul arma nucleară. Printre semnatarii apelului se numără 34 savanți laureați ai Premiului Nobel, peste 500 de membri ai Academiei de Științe a S.U.A., un mare număr de foști înalți funcționari guvernamentali, generali și amirali în retragere.

Vorbind în numele semnatarilor, fostul ministru american al apărării, Robert McNamara, a subliniat că un asemenea angajament ar iniția procesul de diminuare a riscului izbucnirii unui război nuclear și ar crea un climat mai bun pentru negocierile desfășurate în vederea reducerii arsenalelor nucleare.

BONN 3 (Agerpres) — „Amplasarea noilor rachete americane cu rază medie de acțiune în Europa occidentală nu va spori securitatea R.F. Germania, ci, dimpotrivă, va transforma țara noastră într-o țintă într-un eventual război", a declarat recent Oskar Lafontaine, primarul orașului Saarbrücken. Acesta este motivul pentru care, a spus el, este absolut urgentă începerea unor tratative pentru reducerea înarmărilor nucleare.

HAGA 3 (Agerpres) — Șapte mari organizații de luptă pentru pace din Olanda au anunțat că vor fuziona, formînd un comitet unit care se va ocupa cu coordonarea acțiunilor opiniei publice împotriva amplasării rachetelor nucleare americane pe teritoriul țării. Presa olandeză relevă că din comitet vor face parte lideri ai opiniei publice, precum și reprezentanți ai partidelor politice și sindicatelor din această țară. Printre activitățile comitetului se va afla organizarea în cursul acestui an de manifestații în cadrul campaniei împotriva rachetelor nucleare.

STOCKHOLM 3 (Agerpres) — Luînd cuvîntul în cadrul dezbaterilor de politică externă din Riksdag (parlamentul suedez), premierul Olof Palme s-a pronunțat pentru continuarea procesului de destindere și cooperare în Europa. El a declarat că Suedia va continua ferm politica de neutralitate. Dar — a adăugat șeful guvernului suedez —, dacă în Europa va izbucni o catastrofă termonucleară, ea va cuprinde, inevitabil, și țările neutre. În această ordine de idei, Olof Palme a subliniat necesitatea unui sistem de securitate colectivă și a întăririi măsurilor de încredere.

Totodată, vorbitorul a precizat că Suedia continuă, laolaltă cu celelalte țări vecine, eforturile în problema proclamării nordului Europei ca zonă denuclearizată.

Grup de cetățeni britanici protestînd împotriva amplasării de rachete nucleare ale N.A.T.O. pe teritoriul Marii Britanii, în timpul acțiunii de protest organizate recent în fața intrării principale a bazei americane aeriene de la Upper Heyford din comitatul Oxfordshire

Conlucrare rodnică, sub semnul prieteniei, egalității în drepturi și avantajului reciproc

35 de ani de la semnarea primului Tratat de prietenie, colaborare și asistență mutuală dintre România și Uniunea Sovietică

La 4 februarie 1948 a fost încheiat primul Tratat de prietenie, colaborare și asistență mutuală dintre România și Uniunea Sovietică, document de o deosebită importanță, ce a marcat trecerea la raporturile de tip nou între cele două țări și popoare. Încununare firească a prieteniei și legăturilor cu vechi tradiții între cele două state vecine, Tratatul a conturat, prin prevederile sale, un amplu și fertil cadru pentru dezvoltarea, de-a lungul unei întregi perioade istorice, a colaborării rodnice, reciproc avantajoase dintre România și U.R.S.S. în măreața operă de făurire a socialismului și comunismului, de afirmare a țelurilor păcii și progresului.

Tratatul de prietenie, colaborare și asistență mutuală semnat în urmă cu 35 de ani a inaugurat o etapă nouă, calitativ superioară, în procesul întăririi conlucrării multilaterale dintre țările și popoarele noastre. Cadrul politico-juridic astfel fixat prin primul Tratat româno-sovietic a asigurat intensificarea continuă a colaborării pe diferite planuri, îmbogățirea permanentă a conținutului acestei colaborări. Continuînd și dezvoltînd prevederile documentului aniversat astăzi, noul Tratat româno-sovietic, semnat la 7 iulie 1970, la București, în condițiile noi, apărute atît ca urmare a realizărilor obținute de cele două țări, cît și a schimbărilor istorice survenite pe continentul european și pe plan internațional, a creat premise și mai favorabile, a oferit un teren fertil de afirmare și aprofundare ale relațiilor româno-sovietice la cote tot mai înalte.

În dezvoltarea relațiilor de prietenie și colaborare dintre România și Uniunea Sovietică, o deosebită importanță prezintă „Declarația privind dezvoltarea continuă a colaborării și prieteniei frățești dintre Partidul Comunist Român și Partidul Comunist al Uniunii Sovietice, dintre România și Uniunea Sovietică", semnată în noiembrie 1976, la București, document ce a definit cu limpezime principiile noi așezate la baza trainicelor raporturi româno-sovietice, și anume respectarea independenței și suveranității naționale, deplinei egalități în drepturi, neamestecului în treburile interne, avantajului reciproc și întrajutorării tovărășești. Un rol determinant în dezvoltarea cu succes a raporturilor pe multiple planuri între țările noastre revine legăturilor prietenești statornicite între P.C.R. și P.C.U.S., dialogul româno-sovietic la cel mai înalt nivel contribuind decisiv la deschiderea unei perspective mereu mai largi de concretizare a voinței politice de colaborare prietenească, la identificarea căilor celor mai propice de valorificare a experienței și a realizărilor însemnate obținute de România și Uniunea Sovietică pe calea edificării socialismului și comunismului.

Cursul rodnic al conlucrării româno-sovietice a fost reliefat și cu prilejul întîlnirilor dintre tovarășul Nicolae Ceaușescu, secretar general al Partidului Comunist Român, președintele Republicii Socialiste România, și tovarășul Iuri Andropov, secretar general al Comitetului Central al Partidului Comunist al Uniunii Sovietice. Pentru ambele popoare este un motiv de satisfacție faptul că, prin traducerea în viață a înțelegerilor la nivel înalt, la care s-a ajuns, colaborarea româno-sovietică cunoaște o traiectorie ascendentă în cele mai variate domenii de activitate.

În ceea ce privește cooperarea economică și tehnico-științifică, volumul schimburilor a crescut, în ultimul cincinal, cu 70 la sută, în perioada 1981—1985 urmînd să cunoască o sporire de circa două ori. Acordul privind schimburile de mărfuri și plățile dintre România și Uniunea Sovietică, semnat în iulie 1982, precum și recentele convorbiri de la Moscova, la nivel ministerial, au stabilit noi acțiuni pentru dezvoltarea în continuare a schimburilor comerciale și cooperării economice româno-sovietice. Fără îndoială, există încă mari rezerve și posibilități pentru adîncirea și lărgirea acestei cooperări. În condițiile cînd întreaga lume este confruntată cu puternice fenomene de recesiune economică, o deosebită importanță prezintă problema extinderii schimburilor în domeniul asigurării reciproce de materii prime, energie și combustibil. Menționăm, totodată, dezvoltarea unor forme superioare de colaborare, cum ar fi cooperarea și specializarea în producție, România participînd, după cum se știe, la ridicarea, în Uniunea Sovietică, a unor importante obiective economice.

România și Uniunea Sovietică colaborează, în același timp, pe plan internațional, pentru reluarea politicii de pace, destindere, securitate și înțelegere în întreaga lume. „Ne exprimăm convingerea — arăta tovarășul Nicolae Ceaușescu — că și în viitor, în spiritul înțelegerilor convenite la cel mai înalt nivel, pe baza principiilor înscrise în Tratatul de prietenie, colaborare și asistență mutuală din 1970, în Declarația comună din 1976, se vor amplifica prietenia tradițională și colaborarea româno-sovietică în interesul bunăstării și progresului economic și social al popoarelor noastre vecine și prietene și se va extinde conlucrarea dintre partidele și țările noastre pe arena internațională în lupta pentru pace și dezarmare, pentru destindere și independență națională, pentru lichidarea subdezvoltării și instaurarea unei noi ordini economice în lume și pentru înfăptuirea aspirațiilor fundamentale ale popoarelor noastre, a cauzei generale a păcii, democrației și socialismului".

Aniversarea a 35 de ani de la încheierea primului Tratat româno-sovietic constituie pentru poporul român, pentru tineretul țării noastre, prilejul pentru a-și reafirma satisfacția față de evoluția rodnică a relațiilor româno-sovietice, de a-și exprima convingerea că aceste legături se vor dezvolta în continuare, în interesul construcției socialiste și comuniste în cele două țări, al cauzei mărețe a socialismului, păcii și progresului în întreaga lume.

RODICA AVRAM

SRI LANKA
Proiecte economice

Se împlinesc astăzi 35 de ani de cînd la 4 februarie 1948 poporul srilankez și-a dobîndit independența națională, moment ce avea să marcheze desprinderea fostului Ceylon de sub dominația colonială care a durat mai bine de patru secole. Act fundamental pentru destinele și evoluția viitoare ale acestui stat insular din Oceanul Indian, Constituția, intrată în vigoare în 1972, consfințea proclamarea republicii, etapă nouă în afirmarea de sine stătătoare a acestui popor, care avea să redea țării numele său de obîrșie Sri Lanka, numită de la 7 septembrie 1978, Republica Democratică Socialistă Sri Lanka.

Cele trei decenii și jumătate care s-au scurs de la proclamarea independenței sînt marcate de eforturi susținute în scopul lichidării gravelor secvele ale colonialismului, prin elaborarea și transpunerea în viață a unor programe cu caracter progresist și antiimperialist vizînd cu precădere desăvîrșirea reformei agrare, democratizarea vieții interne, planificarea dezvoltării economice și întărirea sectorului de stat. Se are în vedere, în continuare, dezvoltarea și modernizarea agriculturii, în special a producției de ceai, nuci de cocos și arbori de cauciuc, culturi tradiționale care aduc țării peste 20 la sută din totalul sumelor în devize, construirea de noi întreprinderi capabile să valorifice potențialul autohton de materii prime și care într-o perspectivă apropiată să soluționeze problema creării de noi locuri de muncă, îmbunătățirea asistenței sociale și sporirea eficienței tuturor sectoarelor productive.

Progresul general al țării, edificarea unei economii dinamice sînt nemijlocit legate de crearea bazelor unei industrii naționale, în special a metalurgiei, construcției de mașini și mijloace de transport. Cu o producție de peste 150 000 tone anual, industria latexului, aflată în plină expansiune, asigură, în momentul de față, trei pătrimi din veniturile provenite din export. Cu pondere însemnată în economie se situează, de asemenea, industria textilă și a mătăsurilor naturale și cea a turismului în care lucrează peste 50 000 de persoane și care realizează venituri cifrate la aproape două miliarde rupii.

Între România și Sri Lanka s-au statornicit și se dezvoltă relații de prietenie și colaborare pe multiple planuri. Cooperarea economică bilaterală, tot mai diversificată, este reflectată printre altele de participarea românească la realizarea unor importante obiective economice cum ar fi Combinatul de prelucrare a lemnului de la Arissavella și prima linie de asamblare a tractoarelor, prin intensificarea schimburilor comerciale și tehnico-științifice la diferite niveluri.

I. ALEXANDRU

ORIENTUL MIJLOCIU

DAMASC 3 (Agerpres). — Președintele Siriei, Hafez Al-Assad, a avut convorbiri cu președintele Prezidiului Consiliului Suprem al Poporului al R.D.P. Yemen, Ali Nasser Mohammed, care a făcut o vizită oficială la Damasc. Cu acest prilej, au fost discutate ultimele evoluții ale situației din Orientul Mijlociu, îndeosebi problema palestiniană, precum și relațiile bilaterale, informează postul de radio Damasc, citat de agenția M.E.N.

LONDRA 3 (Agerpres) — Președintele Egiptului, Hosni Mubarak, și-a încheiat vizita oficială întreprinsă la Londra, în cursul căreia a conferit cu primul ministru al Marii Britanii, Margaret Thatcher, subiectul central fiind reprezentat de situația din Orientul Mijlociu, în general, și cea din Liban în mod special. După cum au declarat oficialitățile britanice citate de agenția Associated Press, s-a subliniat, cu acest prilej, necesitatea urgentă a retragerii trupelor israeliene din Liban.

TEL AVIV 3 (Agerpres) — În localitatea Netanya din Israel s-a desfășurat joi cea de-a 12-a ședință plenară a negocierilor libanezo-israeliano-americane în problema retragerii Israelului din Liban, informează agențiile internaționale de presă.

După încheierea reuniunii plenare, activitatea a continuat în cadrul subcomitetelor.

Agenția France Presse adaugă că delegațiile participante la negocieri se vor reîntîlni luni, la Khalde, în Liban.

Necesitatea asigurării accesului Namibiei la independență

LUSAKA 3 (Agerpres) — La Lusaka au început convorbirile dintre David Kenneth Kaunda, președintele Zambiei, și Javier Perez de Cuellar, secretar general al Națiunilor Unite, aflat în vizită în capitala zambiană, în cadrul unui turneu pe care îl efectuează într-o serie de state africane. Sînt examinate probleme legate de accesul la independență al Namibiei — teritoriu ocupat în mod ilegal de către regimul rasist de la Pretoria — și modalitățile de asigurare și instaurare a păcii și stabilității în Africa australă.

Rezoluția 435 a Consiliului de Securitate al O.N.U. — a declarat șeful statului zambian — constituie singura bază reală pentru soluționarea problemei Namibiei. Președintele Kenneth Kaunda a respins încercările de a se impune o altă soluție accesului poporului namibian la independență.

În declarația sa, Javier Perez de Cuellar a subliniat că apartheidul distruge unitatea națiunilor. Problema namibiană trebuie soluționată numai în conformitate cu programul O.N.U. elaborat pe baza Rezoluției 435 a Consiliului de Securitate. Nu există nici o altă alternativă la soluționarea pașnică a acestei probleme — a declarat secretarul general al Națiunilor Unite.

PHENIAN 3 (Agerpres). — În declarația dată publicității la încheierea vizitei de prietenie efectuate în R.P.D. Coreeană de o delegație a Organizației Poporului din Africa de Sud-Vest (S.W.A.P.O.), condusă de Sam Nujoma, președintele organizației, este condamnată politica autorităților rasiste de la Pretoria, cerîndu-se retragerea neîntîrziată a trupelor sud-africane din Namibia. R.P.D. Coreeană își exprimă sprijinul hotărît față de S.W.A.P.O. și lupta poporului namibian pentru obținerea independenței sale naționale — se arată în declarația transmisă de agenția A.C.T.C.

● ACTELE TERORISTE s-au înmulțit în 1982 în S.U.A. față de anul precedent, se arată într-un raport al Biroului Federal de Investigații (F.B.I.). În anul care a trecut au fost înregistrate 51 de atentate, soldate cu 7 morți, față de 42 atentate în 1981, soldate cu un singur mort.

Adunare festivă cu prilejul aniversării primului Tratat de prietenie, colaborare și asistență mutuală dintre România și U.R.S.S.

MOSCOVA 3 — Trimisul Agerpres, I. Dumitrașcu, transmite: Cu prilejul aniversării semnării primului Tratat de prietenie, colaborare și asistență mutuală dintre România și Uniunea Sovietică, în Sala Coloanelor din Moscova a avut loc joi o adunare festivă.

În prezidiu au luat loc G. A. Aliev, membru al Biroului Politic al C.C. al P.C.U.S., N. I. Rijkov, secretar al C.C. al P.C.U.S., S. N. Imașev, vicepresedinte al Prezidiului Sovietului Suprem al U.R.S.S., I. I. Bodiul, vicepresedinte al Consiliului de Miniștri, V. F. Maltev, prim-locțiitor al ministrului afacerilor externe, general de armată I. N. Skadrov, locțiitor al ministrului apărării, reprezentanți ai conducerii altor ministere și instituții centrale, ai unor organizații de partid, de masă și obștești.

În prezidiu a fost prezentă, de asemenea, delegația Asociației de prietenie româno-sovietică, condusă de Ion Hobana, secretar al Uniunii Scriitorilor, membru al Biroului Consiliului asociației.

Au fost intonate imnurile de stat ale Republicii Socialiste România și Uniunii Sovietice.

În cuvîntările rostite, V. I. Konotop, prim-secretar al Comitetului regional Moscova al P.C.U.S., președintele Conducerii Centrale a Asociației de prietenie sovieto-române (A.P.S.R.), și Traian Dudaș, ambasadorul României în U.R.S.S., au subliniat importanța politică a Tratatului, care a conturat un cadru amplu dezvoltării, de-a lungul anilor, a conlucrării rodnice, reciproc avantajoase dintre țările noastre, extinderii colaborării româno-sovietice pe multiple planuri.

Vorbitorii au arătat că noul Tratat de prietenie, colaborare și asistență mutuală româno-sovietic, semnat în 1970, a consolidat relațiile reciproce. S-a subliniat că o deosebită importanță are în acest sens și „Declarația privind dezvoltarea continuă a colaborării și prieteniei frățești între P.C.R. și P.C.U.S., între România și Uniunea Sovietică", semnată în anul 1976 la București.

Vorbitorii au relevat însemnătatea hotărîtoare pe care o au pentru lărgirea și întărirea relațiilor româno-sovietice întîlnirile și convorbirile la cel mai înalt nivel.

În aceeași zi, la Ambasada română din Moscova a fost organizată o întîlnire tovărășească, iar în holul Sălii Coloanelor a fost prezentată o expoziție de fotografii ilustrînd aspecte ale colaborării româno-sovietice. Artiști ai scenelor din Moscova au susținut un concert.

Aceluiași eveniment i-au fost consacrate adunări festive organizate la Chișinău și la sovhozul Iahromski, membru colectiv al Asociației de prietenie sovieto-române, din regiunea Moscova.

Alegeri anticipate în Australia

CANBERRA 3 (Agerpres) — Primul ministru al Australiei, Malcolm Fraser, a anunțat convocarea de alegeri generale anticipate pentru 5 martie a.c. După consultări cu guvernatorul Australiei, premierul a anunțat că, potrivit normelor constituționale, săptămîna aceasta vor fi dizolvate Camera Reprezentanților și Senatul.

Alegerile generale urmau să se organizeze, în mod normal, la sfîrșitul anului 1983. Pe de altă parte, agențiile France Presse și U.P.I. au anunțat că liderul Partidului Laburist (principala formațiune a opoziției), Bill Hayden, a demisionat din această funcție, în locul său fiind desemnat Bob Hawke. Schimbarea la conducerea acestui partid — notează A.F.P. — ar fi intervenit, potrivit observatorilor din Canberra, pentru a întări șansele candidatului laburist în perspectiva alegerilor anticipate.

● ÎN CAPITALA BOLIVIEI A AVUT LOC O AMPLĂ DEMONSTRAȚIE POPULARĂ, la care au luat parte peste 15 000 de oameni ai muncii — transmite agenția E.F.E. Participanții s-au pronunțat pentru continuarea și consolidarea procesului de transformări democratice inițiat de guvernul președintelui Hernan Siles Zuazo, în vederea depășirii actualei situații de criză din economia națională și ameliorării condițiilor de viață și de muncă ale maselor largi populare boliviene.

PE SCURT

● LA BONN s-a anunțat, din sursă oficială, că guvernul vest-german a decis continuarea construcției canalului Rin—Main—Dunăre, întreruptă la 27 ianuarie 1982. Prin realizarea acestui obiectiv va deveni posibilă navigația fluvială între Marea Nordului și Marea Neagră. Costul lucrărilor pentru construirea porțiunii dintre Dunăre și Main a canalului este evalut la 3,077 miliarde mărci vest-germane, precizează agenția France Presse.

● LA JAKARTA au avut loc convorbiri între președintele Indoneziei, generalul Suharto, și Petar Stambolici, președintele Prezidiului R.S.F. Iugoslavia, care se află în vizită în capitala indoneziană. Cu acest prilej — relatează agenția Taniug —, părțile au evidențiat posibilitățile existente pentru extinderea relațiilor bilaterale, îndeosebi în domeniul cooperării economice. Totodată, a fost subliniată dorința Indoneziei și Iugoslaviei de a conlucra în activitatea de pregătire a Conferinței la nivel înalt a țărilor nealiniate și de a-și aduce contribuția la desfășurarea cu succes a acesteia, pentru întărirea mișcării de nealiniere.

● LA TRIPOLI s-a deschis sesiunea Congresului Popular Arab, care reunește peste 100 de organizații politice, sindicale, religioase și de tineret din 17 țări arabe. Participanții examinează probleme legate de situația din Orientul Mijlociu, informează agenția T.A.S.S.

PLENARA C.C. AL P.C. DIN S.U.A.

La New York a avut loc plenara Comitetului Central al Partidului Comunist din S.U.A., în cadrul căreia Gus Hall, secretar general al partidului, a prezentat un raport cu privire la situația internațională actuală și la situația politică și economică internă din Statele Unite, transmite agenția T.A.S.S.

Plenara a hotărît să convoace cel de-al XII-lea congres al partidului pentru intervalul 8—10 octombrie 1983, la Chicago.

● LA LISABONA a avut loc o ședință comună a conducerilor Partidului Comunist Portughez și Mișcării Democratice Portugheze, la care au fost analizate probleme ale participării celor două partide la viitoarele alegeri parlamentare anticipate convocate de președintele Ramalho Eanes pentru depășirea crizei politice din țară.

În comunicatul comun dat publicității după ședință se relevă că cele două partide au hotărît să creeze alianța electorală „Povo Unido". S-a subliniat că viitoarea campanie electorală prezintă o importanță deosebită pentru apărarea cuceririlor poporului portughez și este menită să deschidă calea înfăptuirii unei cotituri democratice în politica națională.

DECLARAȚIE A ALIANȚEI „MULTIPARTIDARIA" DIN ARGENTINA

Formațiunile politice argentiniene grupate în alianța „Multipartidaria" — Partidul Peronist, Uniunea Civică Radicală, Partidul Intransigent, Partidul Democrat-Creștin și Mișcarea de Integrare și Dezvoltare — au dat publicității o declarație comună în care solicită forțelor armate argentiniene aflate la putere să procedeze la transferul puterii către un guvern civil, înainte de luna octombrie — transmite agenția France Presse. Militarii au anunțat, anterior, că este posibilă revenirea țării la un guvern civil și o viață politică parlamentară, în decembrie 1983 sau în primul trimestru al anului 1984.

Declarația comună a forțelor politice din „Multipartidaria" solicită stabilirea unui calendar precis al revenirii unei autorități civile la conducerea țării, precum și ridicarea stării de asediu, normalizarea vieții sindicale, soluționarea litigiilor internaționale privind Canalul Beagle și arhipelagul Malvinelor (Falkland), precizează agenția.

de toate

Fumatul, pe banca acuzării

Oficiul suedez pentru protecția muncii și a sănătății a publicat, din însărcinarea guvernului, un raport în care recomandă ca, începînd din toamna viitoare, la toate locurile de muncă, precum și în instituțiile publice și în mijloacele de transport în comun fumatul să fie interzis. „Nimeni nu trebuie să mai fie expus împotriva voinței sale efectelor nocive ale tutunului" — se subliniază în raport. „Fumatul nu mai constituie o problemă personală" — relevă documentul. În prezent, fumatul este interzis în stațiile de metrou din Stockholm, precum și în vagoanele-restaurant ale căilor ferate suedeze. În toamna acestui an, în Suedia va începe primul „proces al fumatului" pentru stabilirea culpei în cazul unei salariate nefumătoare care, după ce a lucrat timp de 12 ani în același birou cu fumători, a murit de cancer pulmonar. Clinica de medicină profesională de la Goeteborg a depus o plîngere împotriva patronului, arătînd că salariata a fost victimă a fumatului pasiv. Agenția D.P.A. amintește că în Finlanda există încă din 1977 o prevedere legală prin care se interzice fumatul în instituțiile publice și în mijloacele de transport în comun.

Victimele drogurilor

Potrivit cifrelor oficiale date publicității la Paris, în anul 1982, în Franța s-au înregistrat 164 de cazuri mortale în rîndul consumatorilor de droguri, cu 23 mai multe decît în anul precedent. Anul trecut, toxicomania și traficul de droguri au atins proporții catastrofale în Franța, în special în regiunea pariziană și pe Coasta de Azur, relevă un raport al Comitetului interministerial de combatere a acestui flagel. Numărul consumatorilor de heroină aflați în evidența poliției a crescut la 6 873, iar cel al consumatorilor de cannabis s-a dublat — 12 224. În aceeași perioadă, s-au înregistrat 2 439 de noi cazuri de intoxicare cu heroină, iar poliția a confiscat 96 kg din acest puternic drog.

Cercetări spațiale

Oamenii de știință și tehnicienii chinezi care colaborează la punerea în practică a Programului național pentru dezvoltarea tehnologiei spațiale și utilizarea pașnică a spațiului extraatmosferic au obținut o serie de rezultate notabile — anunță „Beijing Review". Experiența dobîndită în prima etapă, prin lansarea unor sonde de cercetare a atmosferei, a constituit o bună bază pentru crearea, în anii următori, a unor sateliți științifici experimentali. Primul satelit de acest fel a fost lansat în aprilie 1970. Paralel cu modernizarea aparaturii și a echipamentelor aflate în dotare, a sporit numărul bazelor de lansare, ghidare și urmărire a sateliților științifici experimentali. Astfel, bazei de la Jinquan, din provincia nord-vestică Gansu, i s-a adăugat de curînd cea de la Weinan, situată în provincia centrală Shaanxi. Cercetătorii de aici sînt în măsură să execute absolut toate operațiile complexe legate de măsurarea și transmiterea informației la distanțe lungi, ca și cele de ghidare și control a sateliților. Recent s-a făcut cunoscut că China dezvoltă un vehicul de lansare cu trei trepte cu combustibil lichid, destinat plasării pe orbite staționare a unor sateliți sau a unor nave spațiale de mai mari dimensiuni pe orbite joase.

REDACȚIA ȘI ADMINISTRAȚIA: București, Piața Scînteii, Tel. 17 60 10, 17 60 20. Abonamentele se fac la oficiile poștale și difuzorii din întreprinderi și instituții — Tiparul: Combinatul Poligrafic „Casa Scînteii". Cititorii din străinătate se pot abona adresîndu-se la ILEXIM — departamentul export-import presă P.O. Box 136—137, telex 11226 București, str. 13 Decembrie nr. 3.