Proletari din toate țările, uniți-vă!

Scînteia tineretului

ORGAN AL COMITETULUI CENTRAL AL UNIUNII TINERETULUI COMUNIST

ANUL XXXIX, SERIA II, Nr. 10 483

6 PAGINI

50 BANI

JOI 10 FEBRUARIE 1983

Înscriindu-se în seria de analize inițiate de secretarul general al partidului în vederea identificării de noi posibilități pentru sporirea și modernizarea producției în toate sectoarele economiei naționale, ieri a avut loc la complexul expozițional din Piața Scînteii

ÎNTÎLNIREA DE LUCRU A TOVARĂȘULUI NICOLAE CEAUȘESCU cu cadre de conducere și specialiști din domeniile chimiei și metalurgiei

Tovarășul Nicolae Ceaușescu, secretar general al Partidului Comunist Român, președintele Republicii Socialiste România, a avut, în cursul dimineții de miercuri, la complexul expozițional din Piața Scînteii, o întîlnire de lucru cu cadre de conducere ale ministerelor industriei chimice și industriei metalurgice, cu specialiști din cercetare și proiectare, din sectoarele productive ale ramurilor respective.

Au participat tovarășii Gheorghe Oprea, Ion Pățan, Ion Ursu, Richard Winter, Ion M. Nicolae, viceprim-miniștri ai guvernului, miniștri, conducători de instituții centrale.

Înscriindu-se în seria de analize inițiate de secretarul general al partidului în vederea identificării de noi posibilități pentru sporirea și modernizarea producției în toate domeniile economiei naționale, întîlnirea de lucru a conducătorului partidului și statului nostru cu specialiștii din industriile chimică și metalurgică a prilejuit examinarea soluțiilor propuse, menite să asigure creșterea continuă a eficienței economice în aceste ramuri, în lumina obiectivelor stabilite de cel de-al XII-lea Congres al partidului.

Analiza efectuată a cuprins probleme de mare actualitate, de care depinde îndeplinirea în cele mai bune condiții a sarcinilor ce stau în fața chimiei și metalurgiei, înfăptuirea exemplară a prevederilor actualului plan cincinal, a programelor speciale adoptate de Conferința Națională a partidului.

În acest cadru, au fost prezentate măsurile tehnice și organizatorice propuse pentru anul 1983 în vederea reducerii consumurilor de materii prime, materiale, valorificării lor superioare, în procesele de producție, diminuării accentuate a consumurilor energetice și de combustibili, a importurilor și lărgirii posibilităților de export. Au fost examinate, totodată, programele de asimilare a noi produse în acest an, stadiul modernizării actualelor tehnologii de fabricație și introducerii altora noi, caracterizate prin indici superiori de productivitate și eficiență.

În numele colectivelor de oameni ai muncii care își desfășoară activitatea în aceste importante ramuri ale economiei naționale, tovarășul Nicolae Ceaușescu a fost salutat cu deosebită stimă de miniștrii de resort, de reprezentanți ai conducerilor celor două ministere, ai centralelor industriale.

Prima parte a întîlnirii de lucru a fost consacrată programelor de măsuri stabilite în cadrul industriei chimice.

Secretarul general al partidului este informat pe larg asupra evoluției principalilor indicatori de plan, evidențiindu-se faptul că în prezent, în condițiile sporirii producției cu peste 30 la sută față de anul 1980, prin măsurile adoptate s-a reușit diminuarea consumurilor de materii prime și energie, a cheltuielilor materiale. Relevînd atenția acordată în toate unitățile productive și centrale industriale în instituțiile de cercetare și proiectare pentru valorificarea superioară a materiilor prime, pentru reducerea consumurilor specifice la fiecare produs în parte, ministrul industriei chimice, Gheorghe Caranfil, a arătat că prin aplicarea soluțiilor propuse vor fi obținute importante economii suplimentare față de prevederile planului. Astfel se subliniază că prin reproiectarea și redimensionarea diferitelor sortimente de polietilenă, anvelope, mase plastice prelucrate și altele, se asigură reducerea consumurilor de materii la unitatea de produs, în 1983 față de sarcinile de plan, cu 15 pînă la 50 la sută, fără a le diminua caracteristicile fizico-mecanice și funcționale. Creșterea, în acest mod, a indicelui de utilizare a materiilor prime se va reflecta în importante sporuri de producție la nivelul planului anual.

Apreciind o serie de rezultate obținute pînă în prezent, tovarășul Nicolae Ceaușescu a atras atenția asupra faptului că la unele sortimente nivelurile propuse de reducere a consumurilor sînt încă destul de mici. S-a indicat să se ia măsuri hotărîte pentru înlocuirea tehnologiilor învechite, pentru perfecționarea agregatelor și instalațiilor, pentru introducerea unor procedee tehnologice cît mai economicoase din punct de vedere energetic, astfel încît să se asigure diminuarea în continuare a consumurilor. Secretarul general al partidului a arătat că se impune ca toate tehnologiile, îndeosebi la produsele chimice de bază, să fie examinate cu cea mai mare atenție de colective de cercetare și execuție, stabilindu-se responsabilități, termene exacte de finalizare, de aplicare în producție a noilor procedee, a măsurilor care vizează reducerea substanțială a consumurilor materiale și energetice.

O atenție specială s-a acordat problemelor legate de recuperarea produselor refolosibile, menționîndu-se că, în momentul de față, la nivelul întregii industrii chimice sînt identificate resurse energetice însumînd peste 5 milioane tone combustibil convențional pe an, dintre care pentru cea mai mare parte s-au găsit procedee eficiente de recuperare.

Secretarul general al partidului a indicat factorilor de răspundere să termine într-un timp cît mai scurt lucrările de investiții privind instalațiile de regenerare a uleiurilor minerale, valorificării produselor uzate din polietilenă și mase plastice, să asigure recuperarea ambalajelor, foliilor, articolelor din cauciuc și mase plastice și reintroducerea lor în circuitul economic.

A fost pus în evidență și cu acest prilej rolul important al unităților de cercetare din cadrul Institutului Central de Chimie în dezvoltarea și modernizarea chimiei românești. S-a subliniat marea diversitate și complexitate a temelor luate în studiu, fapt ilustrat de cele peste 4 100 de obiective de cercetare prevăzute pentru perioada 1981—1985, ale căror orientări prioritare sînt creșterea gradului de valorificare a materiilor prime și materialelor din țară, asimilarea de noi produse, diminuarea consumurilor de materii prime, de energie și combustibili, utilizarea de noi surse energetice, reducerea substanțială a importurilor, îmbunătățirea calității produselor. S-au relevat, totodată, succesele obținute în dezvoltarea activității de microproducție în institute și laboratoarele de cercetare, aportul său la lărgirea gamei de sortimente și la diminuarea importurilor.

Apreciind valoarea tematicii, preocupările cercetătorilor pe linia promovării progresului tehnic în industria noastră chimică, secretarul general al partidului a cerut să se acorde o atenție deosebită soluționării cu prioritate a problemelor legate de reducerea în continuare a consumurilor, de sporirea productivității muncii, de îmbunătățirea calității și competitivității produselor chimice, de asimilarea sortimentelor ce se importă.

Au fost prezentate, în continuare, programele de măsuri la nivelul centralelor industriale, numeroase produse noi, cu ca-

(Continuare în pag. a III-a)

TOVARĂȘUL NICOLAE CEAUȘESCU

a primit pe ministrul comerțului exterior și relațiilor economice al Republicii Populare Chineze

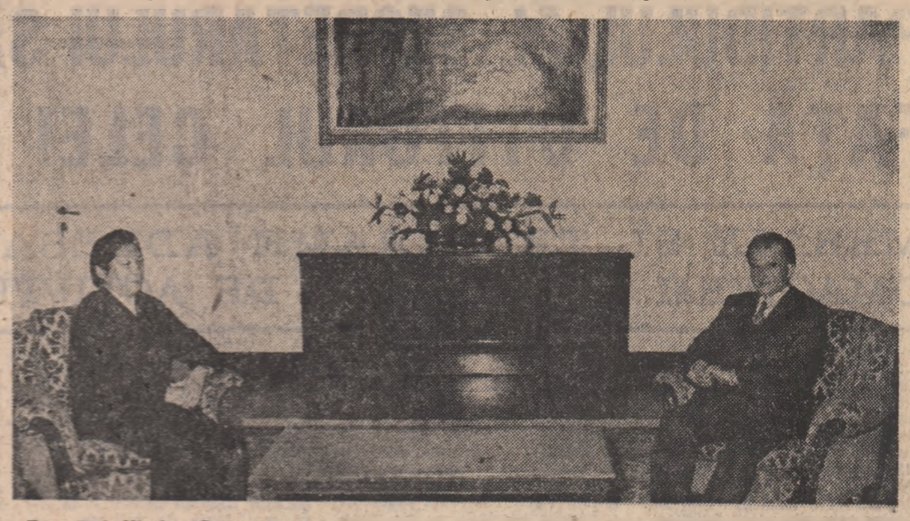

Tovarășul Nicolae Ceaușescu, secretar general al Partidului Comunist Român, președintele Republicii Socialiste România, a primit, miercuri după-amiază, pe Chen Muhua, membru supleant al Biroului Politic al C.C. al Partidului Comunist Chinez, consilier de stat, ministrul comerțului exterior și relațiilor economice, președintele părții chineze la Comisia guvernamentală româno-chineză de colaborare economică și tehnică, care participă, la frunte unei delegații, la lucrările sesiunii ce s-au desfășurat la București. Au fost de față membri ai delegației chineze.

La primire au luat parte tovarășii Ion Dincă, membru al Comitetului Politic Executiv al C.C. al P.C.R., prim viceprim-ministru al guvernului, președintele părții române în comisie, Vasile Pungan, ministrul comerțului exterior și cooperării economice internaționale, alți membri ai delegației române.

Au fost prezenți, de asemenea, Florea Dumitrescu, ambasadorul României la Beijing, și Tien Ginfen, însărcinatul cu afaceri ad-interim al R.P. Chineze la București.

Oaspetele a transmis tovarășului Nicolae Ceaușescu un cald salut și cordiale urări din partea tovarășilor Hu Yaobang, secretarul general al Comitetului Central al Partidului Comunist Chinez, Deng Xiaoping, Zhao Ziyang, a celorlalți conducători de partid și de stat ai R.P. Chineze.

Mulțumind, tovarășul Nicolae Ceaușescu a transmis tovarășilor Hu Yaobang, Deng Xiaoping, Zhao Ziyang și celorlalți conducători de partid și de stat chinezi salutul său călduros și cele mai bune urări, iar poporului prieten chinez noi și importante succese în construirea socialismului, în ridicarea bunăstării și fericirii sale.

În timpul întrevederii, s-a relevat cu satisfacție faptul că bunele relații dintre partidele, țările și popoarele noastre se extind și îmbogățesc continuu pe baza principiilor stimei și respectului reciproc, independenței și suveranității naționale, egalității în drepturi, neamestecului în treburile interne, întrajutorării tovărășești și solidarității internaționale. În acest cadru, s-a subliniat importanța vizitei oficiale de prietenie a tovarășului Nicolae Ceaușescu și a tovarășei Elena Ceaușescu în R.P. Chineză, care a dat un nou impuls relațiilor pe plan politic, economic, tehnico-științific, cultural și în alte domenii dintre țările și popoarele noastre.

S-a apreciat, totodată, că există posibilități pentru a dezvolta și întări în continuare aceste bune raporturi, în folosul și spre binele ambelor țări și popoare, în interesul construcției socialiste în România și R.P. Chineză, al cauzei generale a socialismului, al păcii și progresului în întreaga lume. S-a exprimat satisfacția față de rezultatele actualei sesiuni a Comisiei guvernamentale și convingerea că noile măsuri și acțiuni convenite vor contribui la diversificarea și aprofundarea cooperării și colaborării româno-chineze în diverse domenii economice de interes reciproc, precum și a schimburilor comerciale bilaterale.

De asemenea, în cadrul convorbirii s-a făcut un schimb de păreri în legătură cu unele probleme ale vieții internaționale. S-a apreciat cu acest prilej că în actuala situație internațională, deosebit de complexă, este necesar să se intensifice lupta popoarelor pentru încetarea cursei înarmărilor, pentru dezarmare, în primul rînd pentru dezarmare nucleară, pentru înfăptuirea năzuințelor de pace, libertate și progres social ale tuturor națiunilor lumii.

Întrevederea s-a desfășurat într-o atmosferă tovărășească, de caldă prietenie.

CONSILIUL DE STAT AL REPUBLICII SOCIALISTE ROMÂNIA

DECRET

pentru convocarea Conferinței pe țară a președinților consiliilor populare

În temeiul art. 16 din Legea nr. 5/1975 privind congresul, Camera legislativă și conferințele consiliilor populare,

Consiliul de Stat al Republicii Socialiste România decretează:

Articol unic. - Se convoacă Conferința pe țară a președinților consiliilor populare în ziua de 17 februarie 1983.

NICOLAE CEAUȘESCU

Președintele Republicii Socialiste România

Răspunzînd chemării secretarului general al partidului pentru asigurarea independenței energetice a țării, un angajament ferm al minerilor din Valea Jiului:

ȚĂRII TOT MAI MULT CĂRBUNE!

Pagina a 4-a

Un titlu care obligă:

Specialiști de aleasă competență profesională

Angajate cu hotărîre în obținerea unor noi rezultate, superioare, în toate domeniile de activitate, colectivele studențești din centrele universitare ale țării dau, în aceste zile premergătoare celei de-a XIII-a Conferințe a U.A.S.C.R, măsura deplină a fierbinteluí lor angajament de a răspunde prin fapte minunatelor condiții de muncă și învățătură, de viață, create de partid. Un exemplu concludent în această privință îl oferă activitatea Uniunii Asociațiilor Studenților Comuniști din Institutul de mine Petroșani, prestigioasă unitate de învățămînt superior, avînd drept rol major pregătirea cadrelor necesare unui domeniu de mare interes național — industria minieră. Sarcinilor trasate de secretarul general al partidului, tovarășul Nicolae Ceaușescu, imperativelor ce decurg din profunda analiză a situației actuale și de perspectivă, indicațiilor cuprinse în documentele Congresului al XII-lea, ale Conferinței Naționale a partidului, direcțiilor de acțiune subliniate, recent, la Consfătuirea de lucru la C.C. al P.C.R. cu cadre de conducere, specialiști și muncitori din industria minieră și geologie — cei 3 200 de studenți-mineri le-au răspuns printr-un tinerese și însuflețitor „Prezent !".

Obiectivele de mare însemnătate care stau în fața viitorilor specialiști — creșterea mai puternică a producției de cărbune, asigurarea utilajelor și mașinilor necesare industriei extractive la nivelul tehnicii mondiale, descoperirea și valorificarea unor noi resurse — sarcini care converg în realizarea unei priorități absolute — anume asigurarea independenței energetice a țării — și-au găsit, cum era și firesc, corespondentul în preocupările de primă importanță la nivelul întregului institut.

— Cuvintele rostite de secretarul general al partidului la Conferința Națională ne sînt vii în minte: „Să **aplicăm ferm hotărîrile partidului de realizare a unei strînse unități între cercetare, învățămînt și producție**". Trecînd la fapte, am elaborat imediat un program de acțiune în fruntea căruia s-a situat, pentru început, ridicarea substanțială a nivelului la învățătură, a pregătirii temeinice — ne mărturisește Lazăr Ciroie, președintele U.A.S.C.

Drept urmare numărul studenților cu medii între 7 și 10 a crescut simțitor. După desfășurarea examenelor din iarnă s-a constatat ridicarea cu 10 la sută a procentului celor promovați cu note bune. Iată și cîteva exemple: anul II subingineri, Facultatea de mine, anii II și IV, Facultatea de mașini și utilaje unde procentul integraliștilor cu note între 7 și 10 s-a ridicat la 97,9 la sută.

— În alt domeniu pe care am pus accentul în mod deosebit — de fapt o altă latură a pregătirii noastre profesionale — ne spune Cornelia Tinc, vicepreședintă cu problemele profesional-științifice — a fost pregătirea practică a studenților, formarea și dezvoltarea capacității lor de a răspunde prompt la cerințele producției. Astfel, în cadrul practicii în producție studenții au „atacat" teme preluate din planul întreprinderilor miniere respective, desprinzînd prioritățile într-un fructuos dialog cu organizațiile U.T.C. de la minele respective, colaborînd cu acestea la rezolvarea unor probleme stringente. Mai concret, studentul Petre Covercă este autorul unor „Cercetări privind folosirea optimă a utilajelor liniilor tehnologice de excavație, transport și haldare la cariera Tismana", Taș Vasile și Cozma Domnica s-au preocupat de „Degazarea locală a stratelor însoțitoare și a pilierilor de siguranță la minele din Valea Jiului", David Liviu de „Deschiderea și punerea în exploatare a zăcămintelor de lignit Lugoj — Caransebeș și a zăcămintelor de mi-

EMILIA VASILIU

(Continuare în pag. a V-a)

VIBRANTĂ EXPRESIE A UNITĂȚII DE MONOLIT A ÎNTREGULUI POPOR ÎN JURUL PARTIDULUI, AL SECRETARULUI SĂU GENERAL, FIERBINTE DRAGOSTE ȘI RECUNOȘTINȚĂ FAȚĂ DE CTITORUL CELEI MAI GLORIOASE EPOCI DIN ISTORIA ȚĂRII

MESAJE ȘI TELEGRAME ADRESATE TOVARĂȘULUI NICOLAE CEAUȘESCU CU PRILEJUL OMAGIERII A 50 DE ANI DE ACTIVITATE REVOLUȚIONARĂ ȘI ANIVERSĂRII ZILEI DE NAȘTERE

„Cu prilejul deosebit al aniversării a 50 de ani de activitate revoluționară și al zilei dumneavoastră de naștere, vă rugăm să ne îngăduiți, în numele tuturor **OAMENILOR MUNCII DIN DOMENIILE FIZICII ȘI ENERGIEI NUCLEARE**, să vă adresăm din adîncul inimilor noastre cele mai alese felicitări, însoțite de respectuoase urări de ani mulți de viață, deplină sănătate și putere de muncă, noi și tot mai strălucite succese în grandioasa dumneavoastră operă de înfăptuire a Programului partidului de înfăptuire a societății socialiste multilateral dezvoltate și de înaintare a României spre comunism.

Folosim și acest minunat prilej, mult stimate și iubite tovarășe Nicolae Ceaușescu, pentru a da glas profundei noastre recunoștințe, celor mai alese mulțumiri pentru grija deosebită și atenția permanentă pe care dumneavoastră o acordați programului de energetică nucleară, pentru sprijinul nelimitat și prețioasele indicații pe care ni le-ați dat, în vederea îndeplinirii sarcinilor pe care conducerea de partid și de stat, dumneavoastră personal ni le-ați încredințat.

Cu aceste gînduri alese, vă rugăm să ne îngăduiți să vă urăm, mult stimate și iubite tovarășe Nicolae Ceaușescu, cu cel mai pofund respect și nețărmurită dragoste: „Să ne trăiți mulți ani fericiți, în fruntea partidului și țării".

În telegrama adresată de **ASOCIAȚIA JURIȘTILOR DIN REPUBLICA SOCIALISTĂ ROMÂNIA** se spune:

„Activitatea neobosită pe care o desfășurați în slujba intereselor vitale ale poporului român, a cauzei generale a socialismului și păcii, înaltul dumneavoastră exemplu de dinamism, pasiune și fermitate revoluționară, de intransigență comunistă și fierbinte patriotism însuflețesc pe toți comuniștii, întregul popor, în eforturile consacrate înfloririi multilaterale a patriei.

În ansamblul marilor prefaceri ce au loc în societatea românească contemporană, nemijlocit legate de gîndirea, activitatea și inițiativa creatoare ale dumneavoastră, care au un rol determinant în concepcerea strategiei și tacticii construcției socialiste, în elaborarea politicii interne și externe a partidului și statului nostru, se încadrează și transformările profunde și inovatoare în domeniul statului și dreptului.

Cutezanța și spiritul creator, larga și lucida viziune prospectivă, analiza teoretică pătrunzătoare a problemelor complexe ale edificării socialismului și evoluției lumii contemporane dau un impuls întregii activități a partidului, statului și dreptului, construcției economice și social-culturale, făuririi omului nou și afirmării României socialiste în lume.

Membrii Asociației Juriștilor din Republica Socialistă România, învățînd necontenit din exemplul dumneavoastră luminos de muncă și viață, vor milita neobosit pentru dezvoltarea conștiinței politice și juridice a cetățenilor, în spiritul respectării neabătute a hotărîrilor de partid și a legilor țării, pentru asigurarea unui climat de ordine și legalitate, pentru traducerea în viață a măreților sarcini stabilite de Congresul al XII-lea și Conferința Națională ale Partidului Comunist Român, avînd convingerea că în acest fel țara noastră va cunoaște noi și importante succese pe calea prosperității, bunăstării și dezvoltării sale multilaterale. Cu aceste gînduri și sentimente, vă rugăm, mult stimate și iubite tovarășe Nicolae Ceausescu să ne îngăduiți a vă adresa tradiționala urare românească La mulți ani!".

În telegrama **ÎNTREPRINDERII DE AVIOANE BACĂU** se afirmă:

„Oamenii muncii din întreprinderea noastră, alături întregului nostru partid și popor, își exprimă nemărginita admirație față de neobosita dumneavoastră activitate revoluționară consacrată progresului poporului român, cauzei socialismului și comunismului pe pămîntul strămoșesc. Ne exprimăm profundul devotament, întreaga noastră gratitudine pentru înfăptuirile fără precedent pe care le-a cunoscut România, cu deosebire în cei 18 ani de cînd vă aflați în fruntea partidului și statului. Sîntem mîndri că dumneavoastră, cel mai iubit fiu al națiunii, eminent conducător politic, patriot înflăcărat, luptător neînfricat pentru cauza poporului român, militant de seamă al luptei pentru pace, ne călăuziți cu multă clarviziune și înțelepciune destinele către viitorul luminos al socialismului și comunismului pe pămîntul patriei. Cu prilejul împlinirii a 50 de ani de activitate revoluționară și aniversării zilei dumneavoastră de naștere, vă rugăm, mult iubite și stimate tovarășe secretar general, că voi face din indicațiile dumneavoastră, din prevederile însuflețitoare ale Programului partidului, ale documentelor Congresului al XII-lea și ale Conferinței Naționale, carta vieții și activității mele, punîndu-mi întreaga capacitate de muncă în slujba nobilelor țeluri ale partidului, ale comunismului, ale progresului neîntrerupt al patriei și fericirii minunatului nostru popor.

Cu deosebită mîndrie patriotică dăm o înaltă apreciere grandioaselor realizări, dobîndite în ultimii optsprezece ani prin asimilarea integrală a bieselor de schimb, creșterea ponderii producției pentru export și reducerea consumului de energie de orice fel. Vă sîntem recunoscători pentru grija ce o purtați aviației românești căreia i-ați dat noi aripi și ne angajăm solemn că vom îndeplini exemplar sarcinile ce ne revin din documentele Congresului al XII-lea și ale Conferinței Naționale ale Partidului Comunist Român".

„Condițiile optime create de partidul și statul nostru dezvoltării activității cultural-educative și artistice în ultimii 18 ani, climatul deosebit de fertil asigurat îmbogățirii permanente a vieții spirituale românești prin întreaga dumneavoastră activitate teoretică și practică, au deschis în fața compozitorilor și muzicologilor un orizont larg, un vast cîmp de acțiune, pentru o mai profundă integrare a vieții muzicale în amplul program de înfăptuire a societății socialiste multilateral dezvoltate și de înaintare a României spre comunism.

În spiritul hotărîrilor de partid, al orientărilor, îndemnurilor și indicațiilor date de dumneavoastră, mult stimate și iubite tovarășe Nicolae Ceaușescu, compozitorii au realizat valoroase creații muzicale, inspirate din istoria națională, din lupta și activitatea partidului, din actualitatea noastră socialistă, lucrări care exprimă în forme artistice elevate, aspirațiile oamenilor muncii, elanul lor constructiv, dragostea față de patrie și partid, spiritualitatea românească, sensibilitatea aleasă și optimismul ce caracterizează poporul nostru constructor al socialismului.

Răspunzînd înaltelor îndemnuri adresate de dumneavoastră oamenilor de cultură și artă, muzicienii au dat glas prin opera lor voinței de pace a națiunii noastre, militînd pentru înfăptuirea politicii partidului și statului nostru, de prietenie și colaborare cu toate țările lumii.

Din vibrantele cîntece patriotice și revoluționare realizate în ultima vreme se evidențiază creațiile prin care compozitorii își exprimă sentimentele de deosebită stimă și aleasă prețuire față de dumneavoastră, mult stimate tovarășe Nicolae Ceaușescu, strălucit conducător al partidului și statului nostru, militant neobosit pentru înflorirea continuă a României socialiste, eminentă personalitate a vieții politice contemporane, a mișcării comuniste și muncitorești internaționale, luptător consecvent pentru cauza socialismului, pentru independență, pace, progres și civilizație.

Cu prilejul împlinirii a 50 de ani de activitate revoluționară și al aniversării zilei dumneavoastră de naștere vă urăm, mult stimate tovarășe Nicolae Ceaușescu, sănătate deplină și viață îndelungată, multă putere de muncă și un călduros „La mulți ani!", pentru a conduce mai departe destinele patriei, pentru ridicarea României socialiste pe noi culmi de progres și civilizație", se spune în telegrama **UNIUNII COMPOZITORILOR ȘI MUZICOLOGILOR DIN REPUBLICA SOCIALISTĂ ROMÂNIA.**

„Împlinirea a 50 de ani de activitate revoluționară și aniversarea zilei dumneavoastră de naștere constituie pentru noi, **CADRELE DIDACTICE, CERCETĂTORII, STUDENȚII DE LA UNIVERSITATEA „AL. I. CUZA" DIN IAȘI**, un prilej deosebit de a vă transmite — cu sentimente de adîncă emoție și deosebită prețuire — calde urări de sănătate, viață lungă și putere de muncă în fruntea partidului și statului nostru, pentru înfăptuirea năzuințelor de progres și de înaintare a României spre viitorul său comunist.

Oamenii muncii din Universitatea „Al. I. Cuza" Iași vă raportează îndeplinirea sarcinilor încredințate în temeinică pregătire a tinerei generații, cît și în realizarea programelor de cercetare aplicativă și fundamentală.

Exprimîndu-ne, încă o dată sentimentele de gratitudine pentru grija deosebită pe care o manifestați față de dezvoltarea învățămîntului din țara noastră, pentru contribuția dumneavoastră fundamentală la modernizarea continuă a școlii superioare românești, vă asigurăm de întreaga adeziune la politica internă și externă a partidului și statului, de hotărîrea de a acționa cu toate forțele în vederea îndeplinirii sarcinilor stabilite de Congresul al XII-lea și de Conferința Națională ale partidului.

Ca un prinos al recunoștinței noastre după datina străbună vă urăm mulți ani fericiți pentru propășirea națiunii noastre socialiste, pentru triumful idealurilor de pace prietenie și colaborare în întreaga lume".

„În aceste ceasuri ale bucuriei și neasemuitei recunoștințe, vă asigur, mult iubite și stimate tovarășe secretar general, că voi face din indicațiile dumneavoastră, din prevederile însuflețitoare ale Programului partidului, ale documentelor Congresului al XII-lea și ale Conferinței Naționale, carta vieții și activității mele, punîndu-mi întreaga capacitate de muncă în slujba nobilelor țeluri ale partidului, ale comunismului, ale progresului neîntrerupt al patriei și fericirii minunatului nostru popor.

Cu deosebită mîndrie patriotică dăm o înaltă apreciere grandioaselor realizări, dobîndite în ultimii optsprezece ani de cînd la cîrma țării vă aflați dumneavoastră, strălucit conducător al partidului și statului nostru, personalitate distinsă a vieții contemporane. Activitatea dumneavoastră neobosită pentru binele poporului, pentru progresul patriei îmi este un călăuzitor îndemn pentru o muncă mai bună de calitate, în slujba patriei.

Acum, la aniversarea a 50 de ani de activitate revoluționară și a zilei de naștere, vă adresez din adîncul inimii sănătate deplină, ani mulți și rodnici, să ne conduceți în continuare spre piscurile semețe ale comunismului, asigurîndu-vă că voi face totul pentru ca demnitatea muncii mele să fie pe măsura exemplului strălucitor al activității și vieții marelui conducător revoluționar și patriot care sînteți dumneavoastră" — se spune în telegrama adresată de **BĂLAN TUDOR, muncitor specialist la I.M.A. „Semănătoarea".**

„La aniversarea a 50 de ani de activitate revoluționară și a zilei dumneavoastră de naștere, noi, milioanele de combatanți ai gărzilor patriotice — muncitori, țărani și intelectuali, bărbați și femei, tineri și vîrstnici, fără deosebire de naționalitate —, într-un gînd și într-o simțire cu toți fiii României socialiste, vă prezentăm din adîncul inimilor, cu cele mai alese sentimente de stimă și respect, cu fierbinte dragoste și recunoștință, călduroase felicitări, un vibrant omagiu și urări de viață îndelungată, luminoasă și fericită, în deplină sănătate și putere de muncă, spre binele, înflorirea și gloria scumpei noastre patrii.

Perioada ultimilor 18 ani de cînd, în fruntea partidului conduceți cu înțelepciune, profund spirit inovator și inegalabilă capacitate prospectivă destinele naționale, a intrat, pe drept cuvînt, în conștiința poporului și în analele evului contemporan sub denumirea de Epoca Nicolae Ceaușescu —, arcul de timp cel mai fertil și mai bogat în împliniri din istoria noastră multimilenară. Întruchipînd cele mai alese virtuți ale unui popor nobil, mîndru și brav, din tulpina căruia v-ați înălțat ca un falnic stejar, devenind portetegarul aspirațiilor și idealurilor sale fierbinți de dreptate socială și națională, de pace, progres, înflorire, suveranitate și independență, ați durat în marmura timpului o nepieritoare operă, ce pururi va purta numele, grație căreia patria noastră — liberă, stăpînă pe propria-i soartă — urcă, plină de forțe creatoare spre noi culmi de civilizație, ca un stat socialist puternic și prosper, cu un prestigiu crescînd pe arena internațională, ca factor activ, dinamic în soluționarea marilor probleme ale contemporaneității, pentru edificarea unei lumi mai bune și mai drepte pe planeta Pămînt.

Ca element component de bază al sistemului apărării naționale, creat din inițiativa și sub directa dumneavoastră conducere, gărzile patriotice îmbină în mod armonios activitatea de construcție pașnică — în scopul dezvoltării economico-sociale accelerate a țării — cu pregătirea responsabilă pentru a fi oricînd gata să străjuiască, împreună cu oștirea, cu celelalte formațiuni populare, epocalele noastre cuceriri, tihna și liniștea căminelor, integritatea gliei străbune. Afirmîndu-ne cu vigoare voința de pace, neamenințînd pe nimeni și nerivnind în nici un fel la liniște, avutul și teritoriile altora, sîntem, în același timp, ferm hotărîți — așa cum ne cereți — să dăm o ripostă zdrobitoare oricărui agresor care ar atenta la cuceririle noastre socialiste, la integritatea și independența patriei. În acest scop, înfăptuind neabătut indicațiile, orientările și sarcinile pe care ni le-ați trasat prin Directiva privind pregătirea de luptă, politico-educativă și pentru acțiune în perioada 1981—1985, facem totul pentru sporirea capacității combative a acestor formațiuni populare înarmate, pentru transformarea localităților, întreprinderilor și celorlalte unități economico-sociale în adevărate cetăți de educație revoluționară, de muncă, luptă și apărare.

Să ne trăiți ani mulți și fericiți, iubite tovarășe Nicolae Ceaușescu, întru măreția și gloria scumpei noastre patrii!" se spune în telegrama **STATULUI MAJOR AL GĂRZILOR PATRIOTICE DE LA C.C. AL P.C.R.**

„Cu prilejul împlinirii a 50 de ani de glorioasă eroică luptă revoluționară, în slujba idealurilor de dreptate socială și independență națională și a aniversării zilei dumneavoastră de naștere, vă rugăm să primiți cele mai alese, cele mai sincere felicitări, pe care vi le adresăm, din adîncul inimilor noastre, cu profund respect și nemărginită dragoste și admirație, în numele tuturor creatorilor de artă teatrală, muzicală și coreografică din România.

Oamenii de artă, fără deosebire de naționalitate, alături de întregul popor vor celebra mereu istoricul Congres al IX-lea al Partidului Comunist Român, care a marcat începutul renașterii naționale a patriei noastre, al epocii democrației socialiste. De atunci, din înalta dumneavoastră inițiativă, s-a realizat îmbinarea corectă a adevărurilor și legităților generale cu particularitățile concrete, social-istorice, naționale ale țării noastre, ceea ce a determinat ca acești aproape 18 ani pe care, cu deplin temei, îi numim „Epoca Ceaușescu", să devină perioada cea mai rodnică din întreaga istorie a patriei noastre.

Oamenii de artă prețuiesc în mod deosebit contribuția dumneavoastră, de inestimabilă valoare, la îmbogățirea teoriei și practicii socialismului științific, a cugetării și acțiunii revoluționare, care încununează gîndirea social-politică a celor mai de seamă bărbați de stat români și dezvoltarea spiritualității românești contemporane.

Vă sîntem adînc recunoscători pentru grija permanentă pe care o manifestați față de înflorirea artei și culturii românești, a căror expresie elocventă este Festivalul Național „Cîntarea României", izvorît din generosul dumneavoastră îndemn, pentru climatul pe care l-ați instaurat, fără șovăire, al libertății de creație și al angajării militante responsabile.

Permiteți-ne, mult stimate și iubite tovarășe secretar general, președinte al Republicii, să vă urăm, cu sentimentul mîndriei de a vă fi contemporan, mulți ani de viață rodnică, multă sănătate și putere de muncă, spre binele culturii naționale, spre înflorirea și fericirea patriei române" — se spune în telegrama **ASOCIAȚIEI OAMENILOR DE ARTĂ DIN INSTITUȚIILE TEATRALE ȘI MUZICALE DIN R.S.R.**

„Înconjurîndu-vă din tot sufletul — în acest moment înălțător — cu sentimente de cea mai aleasă stimă și prețuire, noi toți cei ce lucrăm la **AGERPRES**, asemenea întregului popor, vă aducem omagiul profund cu prilejul jubileului a 50 de ani de strălucită activitate revoluționară și al aniversării zilei dumneavoastră de naștere. În lupta și munca dumneavoastră de-a lungul timpului vedem exemplul mereu viu și luminos al patriotului comunist care și-a închinat cu cea mai mare abnegație și devotament întreaga energie și înțelepciune cauzei propășirii socialiste a patriei, slujirii neabătute a intereselor fundamentale ale poporului.

Istoria v-a consacrat definitiv printre marii bărbați ai patriei, iar epoca pe care ați inaugurat-o, odată cu Congresul al IX-lea al partidului, la cîrma supremă a destinelor noastre socialiste, vă poartă numele și se identifică în toate cu cele mai mărețe victorii ale edificării noii societăți. Contribuția dumneavoastră la elaborarea și înfăptuirea politicii partidului și statului este decisivă pentru progresul tuturor domeniilor de activitate, de la industrie și agricultură și pînă la știință, învățămînt și cultură, pentru formarea omului nou, a conștiinței sale înaintate, socialiste. Tezele și conceptele noi elaborate de dumneavoastră, de o excepțională valoare națională și universală, îmbogățesc patrimoniul științei marxiste contemporane.

Ca ziariști comuniști, știm că nu este bucurie mai mare și nu sînt satisfacții și datorii mai de preț decît acelea care decurg din însăși misiunea ce ne-ați încredințat-o și de a vă urma întotdeauna cuvîntul și fapta, slujind, cu toată puterea și dăruirea minții și inimii noastre, înfăptuirea politicii interne și externe a partidului, uriașa operă de construcție a unui nou om și a unei noi societăți.

Omagierea a 50 de ani de eroică și strălucită activitate revoluționară și aniversarea zilei dumneavoastră de naștere constituie pentru noi toți un moment impresionant și înălțător în care, asemenea întregului partid și popor, vă urăm, mulți iubite și stimate tovarășe Nicolae Ceaușescu, multă sănătate și fericire, viață îndelungată în fruntea partidului și a țării, pentru progresul neîntrerupt al patriei, spre binele și fericirea eroicului popor român, pentru pace și largă colaborare internațională, pentru o lume mai bună și mai dreaptă pe planeta noastră".

„Cu deosebită stimă și nemărginită dragoste, marele colectiv de oameni ai muncii de la **COMBINATUL DE FIBRE SINTETICE SĂVINEȘTI** vă adresează, mult stimate și iubite tovarășe secretar general, cu ocazia sărbătoririi zilei de naștere și a 50 de ani de activitate revoluționară, cele mai calde urări de viață lungă, sănătate și putere de muncă, spre a ne conduce ani mulți pentru binele și fericirea națiunii române, pentru propășirea și prosperitatea patriei. Pentru noi, toți cei ce muncim pe marea platformă chimică de la Săvinești, îndreptarul cel mai de preț al muncii și vieții noastre îl reprezintă strălucitul exemplu al activității revoluționare pe care ați desfășurat-o din fragedă tinerețe, cu dăruire și devotament nemărginit pentru cauza eliberării clasei muncitoare, a tuturor celor exploatați, pentru înfăptuirea năzuințelor mișcarea ale poporului nostru de libertate și independență, de progres și prosperitate.

De numele dumneavoastră, mult stimate și iubite tovarășe Nicolae Ceaușescu, sînt indisolubil legate toate marile împliniri dobîndite de poporul nostru de la Congresul al IX-lea încoace, care au propulsat România socialistă pe calea unui rapid și multilateral progres economic și social, așezînd-o totodată în stima și respectul tuturor națiunilor lumii.

Vă raportăm, mult stimate și iubite tovarășe secretar general, că am încheiat cu rezultate bune anul 1982, iar în prima jumătate a lunii ianuarie am produs și livrat suplimentar economiei naționale 30 tone de melamă și 42 de tone de produse macromoleculare de bază. Datorită bunei pregătiri a producției și asigurării unei ritmicități corespunzătoare am expediat la export 8 300 tone sulfat de amoniu, 40 tone granule relon și 300 tone fibră melamă. Urmînd exemplul vieții și operei dumneavoastră ne angajăm să nu precupețim nici un efort pentru a da țării produse suplimentare de fire și fibre sintetice, contribuind astfel la ridicarea pe noi culmi de bunăstare, cultură și civilizație a scumpei noastre patrii, Republica Socialistă România.

Să ne trăiți întru mulți ani, mult iubite și stimate tovarășe Nicolae Ceaușescu, spre gloria și înflorirea scumpei noastre patrii, Republica Socialistă România!".

„Vă rog să-mi permiteți a vă aduce profundul meu omagiu pentru strălucita activitate revoluționară pe care ați desfășurat-o timp de peste o jumătate de veac spre binele și fericirea poporului român, precum și calda mea urare de viață lungă, în deplină sănătate și putere de muncă cu prilejul zilei dumneavoastră de naștere. Nutresc cea mai profundă încredere că prezența dumneavoastră în fruntea partidului și statului va asigura națiunii noastre, România socialistă, noi și strălucite victorii pe drumul socialismului și comunismului. Ca român sînt mîndru că numele patriei mele, datorită exemplarei dumneavoastră manifestări pe plan internațional a devenit un simbol al păcii și al bunei convietuiri între toate popoarele. Aceleași sincere și calde urări de viață lungă și deplină sănătate le adresez din toată inima și tovarășei Elena Ceaușescu, eminent om de știință român și savant de renume mondial, care contribuie prin întreaga sa operă atît la afirmarea științei românești în lume, cît și la ideea punerii a tot ceea ce creează geniul omenesc în slujba păcii și a prosperității omenirii.

Cu deosebit respect."
CONSTANTIN D. MAZILU, muncitor-tăietor la Uzinele „23 August".

„Permiteți-ne ca în acest moment de adîncă vibrație patriotică, cînd întreaga noastră națiune socialistă vă aduce un fierbinte și emocionant omagiu cu prilejul aniversării a 65 de ani de viață și 50 de ani de neîntreruptă activitate revoluționară — se spune în telegrama adresată de **CONSILIUL UNIUNII NAȚIONALE A COOPERATIVELOR AGRICOLE DE PRODUCȚIE** — să vă adresăm dumneavoastră, fiul cel mai iubit și prețuit al poporului român, conducătorul dîrz și înțelept al partidului și statului, cele mai sincere și respectuoase felicitări din partea țărănimii cooperatiste, sentimentele de nețărmurită dragoste și profundă recunoștință pe care vi le poartă, odată cu strămoșească urare, izvorîtă din adîncul inimilor, de mulți ani cu sănătate și fericire, întru împlinirea înaltelor idealuri care vă animă exemplar viața, munca și lupta, întru amplificarea continuă a grandioaselor realizări care vă încununează activitatea revoluționară, pusă din anii de fragedă tinerețe cu abnegație și totală dăruire în slujba intereselor vitale ale poporului român, a independenței și suveranității patriei, a mai binelui și prosperității sale, a cauzei socialismului, păcii și colaborării cu toate statele.

Țărănimea, toți cei ce muncesc pe ogoarele țării — români, maghiari, germani și de alte naționalități — cunosc și dau o înaltă apreciere realizărilor grandioase obținute de poporul român în cei aproape 18 ani care au trecut de la Congresul al IX-lea al partidului, perioadă definită pe drept cuvînt ca cea mai fertilă, mai rodnică în înfăptuiri din multimilenara istorie a patriei. Ei știu totodată că toate aceste mari împliniri sînt legate indisolubil de neobosita dumneavoastră activitate revoluționară.

Profund recunoscători pentru toate binefacerile de care se bucură, neclintiți în hotărîrea lor de a traduce în fapt sarcinile stabilite agriculturii cooperatiste de cel de-al XII-lea Congres și Conferința Națională ale partidului, marile obiective ale noii revoluții agrare, țăranii cooperatori, toți lucrătorii ogoarelor, vă adresează încă o dată, mult stimate și iubite tovarășe Nicolae Ceaușescu, călduroasa urare de a ne trăi cît țara și pentru țară, spre binele, prosperitatea și înflorirea patriei noastre scumpe.

„Cu prilejul aniversării zilei dumneavoastră de naștere, dînd glas sentimentelor tuturor **COMUNIȘTILOR ȘI OAMENILOR MUNCII DIN SECTORUL ENERGETIC**, dorim să vă adresăm cele mai alese sentimente de stimă, adîncă dragoste și prețuire, împreună cu cele mai călduroase felicitări, urări de viață îndelungată, sănătate și putere de muncă, spre binele patriei noastre socialiste și înflorirea întregii națiuni.

Dorim să dăm glas și cu acest prilej recunoștinței noastre deosebite pentru neobosita activitate pe care o desfășurați în fruntea partidului și statului nostru, pentru contribuția dumneavoastră hotărîtoare la orientarea științifică, principială și exigentă, pentru gîndirea vie, novatoare pe care ați imprimat-o în întreaga activitate a partidului și statului nostru, pentru tot ceea ce faceți spre binele și demnitatea acestui popor, pentru înălțarea lui pe culmi tot mai înalte de civilizație și bunăstare.

Îngăduiți-ne, mult stimate și iubite tovarășe Nicolae Ceaușescu, să ne folosim de acest prilej pentru a ne reinnoi ataşamentul față de politica internă și externă a partidului nostru, pentru modul cum știți să faceți auzit în lume glasul de bine al poporului român, voința sa de pace și prietenie, oferind din măreața dumneavoastră contribuție la crearea unei lumi mai bune și mai drepte un excepțional model de luptă, pentru salvarea planetei de forțele amenințătoare ale războiului.

Vă asigurăm, mult stimate și iubite tovarășe secretar general, că vom folosi întreaga noastră capacitate de muncă în mobilizarea tuturor oamenilor muncii din sectorul energiei electrice și termice, pentru înfăptuirea neabătută a sarcinilor ce ne revin în realizarea politicii partidului în domeniul energetic, prin angajarea noastră totală la înfăptuirea conceptelor și indicațiilor dumneavoastră, pentru dezvoltarea continuă a întregii vieți sociale a națiunii noastre".

În telegrama adresată de mecanizatorii de la **S.M.A. FURCULEȘTI, JUDEȚUL TELEORMAN** se spune: „Vă rugăm să ne îngăduiți ca, la aniversarea a cincizeci de ani de activitate revoluționară și a zilei de naștere, să vă adresăm din adîncul inimilor noastre, urarea de viață lungă, multă sănătate, dumneavoastră și întregii familii.

Pasiunea revoluționară și devotamentul neînfricat cu care slujiți idealurile de libertate națională și dreptate socială a poporului român, munca fără preget pe care o desfășurați pentru edificarea socialismului și comunismului în România sînt pentru noi o pildă vie și un exemplu luminos, călăuzindu-ne mereu în activitatea dedicată înfăptuirii politicii științifice a partidului.

Asemeni întregului popor, sîntem mîndri că în fruntea partidului și statului nostru vă aflați dumneavoastră, cel mai iubit fiu al poporului român, personalitate proeminentă a lumii contemporane, apărător de nădejde al păcii în lume, al independenței și suveranității naționale.

Purtîndu-vă cea mai aleasă recunoștință pentru condițiile minunate de muncă și viață, pentru liniștea pămîntului românesc, ne angajăm să înfăptuim neabătut politica agrară a partidului, hotărîrile Congresului al XII-lea, să obținem în 1983 la hectar peste 5 000 kg grîu, 2 900 kg floarea-soarelui, 7 000 kg porumb boabe, iar pe suprafața de 3 700 ha, 20 tone porumb la hectar, așa cum ați indicat dumneavoastră.

Ne vom exprima recunoștința fierbinte față de partid, de dumneavoastră personal prin îndeplinirea integrală a programelor de dezvoltare a agriculturii, prin depășirea sarcinilor la fondul de stat la toate culturile.

Vă dorim, stimate și iubite tovarășe Nicolae Ceaușescu, viață îndelungată, sănătate, ani mulți și glorioși, să conduceți patria, poporul român spre noi trepte de progres, bunăstare și fericire. La mulți ani!

Oglinda împlinirii noastre

Între pereții zărilor albastre,
Prin grija lui de ctitor înțelept
Rodește gîndul împlinirii noastre
Urcînd spre comunism, pe drumul drept.

Simțindu-l dăruit, prin tot ce face,
Acestui neam viteaz și drept și demn,
Cînd spunem Ceaușescu, spunem pace.
Și libertate spunem, și indemn.

Oglindă vie-n legea omeniei
Pentru lumina visului din noi,
Prin grija lui, destinul României
Se-mbogățește cu-nțelesuri noi.

Și dacă-l știm prin dragoste adîncă
Neobosit cîrmaci sub Tricolor,
Cînd spunem Ceaușescu, spunem muncă
Și-ncredere supremă-n viitor.

GEORGE ȚARNEA

ÎNTÎLNIREA DE LUCRU A TOVARĂȘULUI NICOLAE CEAUȘESCU

cu cadre de conducere și specialiști din domeniile chimiei și metalurgiei

(Urmare din pag. I)

racteristici superioare, realizate cu consumuri de materii prime și energetice reduse precum și o serie de tehnologii moderne, de înaltă productivitate și eficiență economică.

În domeniul construcției de utilaje și piese de schimb pentru industria chimică au fost evidențiate o serie de realizări, preocupările pentru lărgirea și diversificarea gamei de produse. În vederea asimilării prin efort propriu, de mașini, subansamble și repere cu caracteristici tehnico-funcționale superioare și cu fiabilitate ridicată.

Secretarul general al partidului a cerut conducerii ministerului, centralelor industriale, tuturor specialiștilor să acționeze fără întîrziere pentru ca productivitatea muncii în chimia românească, echipată cu instalații moderne, de mare randament să se situeze la nivelul înregistrat pe plan mondial. S-a indicat să se studieze posibilitățile de reducere în continuare a consumurilor materiale și energetice, îndeosebi în fabricațiile de produse mari consumatoare de energie. La standul rezervat produselor din cauciuc și mase plastice, s-a subliniat necesitatea de a se revedea consumurile și de a se trece la tipizarea anvelopelor, de a organiza în unitățile agricole centre de reparare a anvelopelor.

Tovarășul Nicolae Ceausescu a indicat de asemenea, să se depună eforturi pentru îmbunătățirea calității uleiurilor, a altor produse petroliere, să se extindă în industria chimico-farmaceutică utilizarea substanțelor indigene și a extractelor de plante ce cresc în țara noastră.

Felicitînd pe oamenii muncii din industria chimică pentru rezultatele obținute, apreciind soluțiile și măsurile propuse, secretarul general al partidului a arătat că ceea ce s-a făcut pînă acum în direcția sporirii eficienței în chimie constituie o reușită, o acțiune care trebuie neapărat continuată și amplificată, insistînd-se asupra necesității dezvoltării acelor domenii ce asigură valorificarea superioară a materiilor prime, un export permanent și eficient.

Tovarășul Nicolae Ceaușescu a analizat în continuare acțiunile stabilite pentru îndeplinirea sarcinilor de plan, diminuarea consumurilor, creșterea continuă a eficienței economice în industria metalurgică. Prezentînd sinteza acestor preocupări, a rezultatelor obținute, ministrul de resort, Neculai Agachi, a evidențiat importantele sporuri de producție ce vor fi obținute pe seama reducerii consumurilor, sporirii productivității muncii, extinderii tehnologiilor avansate. S-a insistat asupra promovării procedeelor moderne de elaborare a fontei și oțelului, de laminare și tratament termic care permit obținerea cu consumuri mai mici de materii prime, energie și combustibili de produse metalurgice de valoare ridicată. Specialiștii au subliniat atenția deosebită ce se acordă în întreaga ramură creșterii indicelui de scoatere a metalului și obținerii pe această cale a unei producții mai mari. În același timp, s-a evidențiat preocuparea de a extinde realizarea la toleranțe negative a laminatelor — țevi, benzi, table și profile —, reducerii consumurilor de fontă, de a asigura îmbunătățirea structurii producției de oțeluri și aliaje. Un loc important în cadrul analizei l-au ocupat aspectele legate de micșorarea consumului de combustibili și energie, îndeosebi de cocs în procesele metalurgice.

În aceeași arie de preocupări, au fost înfățișate realizări din domeniul recuperării resurselor energetice, valorificării complexe a zgurilor pe baza cărora se preconizează obținerea de importante economii. Numeroase exponate ilustrează rezultatele înregistrate în direcția măririi numărului de mărci de oțeluri, de laminate și profile, table, benzi și sîrme, în scopul asigurării necesarului economiei naționale din producția internă și al diminuării importurilor.

Cu acest prilej, secretarului general al partidului i-au fost prezentate acțiunile întreprinse de colectivele centralelor siderurgice, institutelor de cercetare, proiectare și inginerie tehnologică, pentru creșterea volumului și calității produselor, diminuării cheltuielilor materiale, ridicării eficienței economice.

Au reținut atenția noile sortimente de oțeluri asimilate la Galați, Hunedoara, Tîrgoviște, îndeosebi cele destinate echipamentelor pentru centralele nucleare.

Secretarul general al partidului a subliniat că la toate unitățile metalurgice există încă mari rezerve de îmbunătățire a indicelui de scoatere a metalului, de reducere a consumurilor de cocs, de energie.

Tovarășul Nicolae Ceaușescu a cerut să se ia măsuri în vederea organizării cît mai raționale a producției și a muncii în toate unitățile industriei metalurgice pentru modernizarea instalațiilor și perfecționarea tehnologiilor, pentru reducerea mai accentuată a consumurilor materiale și energetice. S-a indicat, totodată, factorilor de răspundere să asigure într-un termen scurt capacități specializate pentru fabricarea a numitor produse solicitate de economia națională și la export, cum sînt tabla de transformatoare, diferite mărci de oțeluri speciale. În același timp, secretarul general al partidului a cerut ca metalurgia să realizeze țevile necesare din producția internă sau din schimburi echivalente.

În încheierea vizitei, tovarășul Nicolae Ceaușescu a apreciat rezultatele obținute îndeosebi în siderurgie, unde s-au identificat posibilități reale de reducere a consumurilor de materii prime, materiale, energie și combustibil și a indicat ca și în unitățile de prelucrare metalurgică această acțiune să ducă la soluții de micșorare a consumurilor, de dimensionare rațională a tuturor produselor.

S-a insistat asupra necesității ca programele de reducere a consumurilor materiale, de combustibili și energie să evidențieze foarte clar obiectivele propuse, rezultatele la care trebuie să se ajungă, economiile ce vor fi realizate.

În încheierea analizei efectuate, miniștrii, specialiștii, toți cei prezenți au mulțumit tovarășului Nicolae Ceaușescu pentru orientările stabilite, pentru indicațiile date cu acest prilej și s-au angajat să depună toate eforturile în vederea înfăptuirii lor în cel mai scurt timp. Ei au exprimat astfel hotărîrea tuturor colectivelor de muncă din industriile chimică și metalurgică, de a acționa cu abnegație și dăruire alături de lucrătorii din întreaga economie pentru realizarea exemplară a prevederilor planului pe acest an și pe întregul cincinal.

La chemarea secretarului general al partidului — unanimă angajare a minerilor de a contribui prin exemplare fapte de muncă la realizarea independenței energetice a țării

Telegrame adresate tovarășului NICOLAE CEAUȘESCU

Analizînd cu înaltă răspundere și exigență muncitorească, în cadrul adunărilor activului de partid și reprezentanților oamenilor muncii din întreprinderile miniere care au avut loc în aceste zile, sarcinile ce revin în acest an și pe întregul cincinal din hotărîrile adoptate de Conferința Națională a partidului și din cuvîntarea tovarășului Nicolae Ceaușescu la constituirea de lucru de la C.C. al P.C.R. cu cadre de conducere, specialiști și muncitori din industria minieră și geologie, comuniștii, toți oamenii muncii din unitățile miniere, animați de sentimentul înaltei îndatoriri patriotice, și-au exprimat hotărîrea de a răspunde cu însuflețire prin prestigioase fapte de muncă îndemnurilor adresate de secretarul general al partidului de a spori producția de cărbune și minereuri necesare economiei naționale contribuind astfel la atingerea obiectivelor prevăzute de Congresul al XII-lea al P.C.R.

Într-o atmosferă de deplină aprobare și puternică angajare comunistă, participanții la adunări au adresat **telegrame C.C. al P.C.R., tovarășului NICOLAE CEAUȘESCU**, secretar general al partidului.

„Sîntem conștienți că trecerea la noul program de lucru va crea posibilitatea folosirii raționale, la întreaga capacitate a forței de muncă, a utilajelor de care dispunem, va duce la creșterea producției de cărbune vizînd în acest fel sporirea contribuției noastre la dobîndirea independenței energetice a țării. Vă asigurăm și cu acest prilej, mult stimate și iubite tovarășe Nicolae Ceaușescu, minerul de onoare al țării, de hotărîrea noastră neabătută de a urma în toate împrejurările înaltul exemplu pe care cu multă dăruire îl dați în permanență nouă, minerilor, și celorlalți oameni ai muncii, întregii țări, mulțumindu-vă din toată inima pentru grija deosebită ce o purtați față de mineri, față de dezvoltarea industriei miniere, pentru înflorirea continuă a scumpei noastre patrii, Republica Socialistă România", se spune în telegrama adresată de Adunarea reprezentanților oamenilor muncii de la Întreprinderea minieră Comănești — județul Bacău.

Într-o altă telegramă adresată de Adunarea generală a reprezentanților oamenilor muncii de la Întreprinderea „Salina" din Tîrgu Ocna, județul Bacău, se arată: „Pe deplin conștienți de importantele răspunderi ce revin oamenilor muncii din industria minieră, în contextul ansamblului de măsuri inițiate de conducerea partidului, pentru ridicarea eficienței întregii economii naționale, vă încredințăm, mult stimate conducător, de hotărîrea noastră fermă de a ne spori tot mai mult contribuția la asigurarea mersului înainte al societății noastre pe calea progresului multilateral și că ne vom consacra întreaga energie și forță de muncă pentru înfăptuirea în totalitate și în cel mai scurt timp a măsurilor de însemnătate deosebită indicate de dumneavoastră, făcînd din aceasta țelul suprem al întregii activități".

În telegrama Adunării generale a oamenilor muncii de la Întreprinderea minieră Moldova Nouă, județul Caraș-Severin, se spune printre altele: „Chezășie a hotărîrii neclintite sînt faptele noastre de muncă, care ne permit să vă raportăm că în prima lună a acestui an ne-am onorat sarcinile de plan la minereu extras și cupru metal, în condițiile reducerii consumurilor specifice de materii prime și materiale.

Cu stima și respectul pe care vi le datorăm dumneavoastră, tovarășe Nicolae Ceaușescu, miner de onoare al țării, vă încredințăm că nu vom precupeți nici un efort pentru a fi la înălțimea misiunii încredințate de partid și popor, sporindu-ne aportul la lărgirea bazei proprii de materii prime și, prin aceasta, la progresul patriei noastre".

Într-o altă telegramă a minerilor din Caraș-Severin, cea de la Întreprinderea Ruschița, se spune:

„Prin trecerea la noul program de lucru au fost stabilite măsuri tehnice și politico-organizatorice pentru realizarea și depășirea în acest an a planului la producția de minereuri complexe. Astfel, colectivul de oameni ai muncii se angajează să realizeze peste prevederile sarcinilor de plan 25 tone plumb, 10 tone zinc, 12 tone cupru și 50 tone sulf. Totodată, ne angajăm să folosim cît mai rațional forța de muncă, utilajele și capacitățile de producție pentru realizarea lucrărilor de deschidere și pregătire, recuperarea restanțelor la construcții și montaj, asigurînd o funcționare corespunzătoare a tuturor sectoarelor de activitate".

„Sîntem pe deplin conștienți că îndeplinirea obiectivului fundamental de profundă rezonanță patriotică trasat de Congresul al XII-lea și Conferința Națională ale partidului privind trecerea României la un nou stadiu de dezvoltare și realizarea unei noi calități a muncii și vieții în toate domeniile de activitate presupune ca și noi minerii să ne intensificăm eforturile pentru a valorifica mai din plin rezervele minerale, pentru a da patriei mai mult cărbune. Ne exprimăm convingerea fermă că înfăptuirea măsurilor referitoare la îmbunătățirea organizării muncii și aplicarea noului program de lucru în minerit, măsuri ce reprezintă o nouă expresie a preocupării dumneavoastră pentru perfecționarea planificării și conducerii activității în diferite sectoare ale economiei naționale vor contribui la obținerea unor producții tot mai mari de cărbune" — se spune în telegrama oamenilor muncii de la Întreprinderea minieră „Voievozi", județul Bihor.

În telegrama participanților la Adunarea generală a reprezentanților oamenilor muncii de la Întreprinderea minieră Harghita se spune printre altele: „În spiritul indicațiilor și orientărilor dumneavoastră, mult stimate și iubite tovarășe Nicolae Ceaușescu, vom acționa mai energic pentru folosirea mai completă a bazei tehnico-materiale de care dispunem, executarea în bune condiții a lucrărilor miniere de deschidere și pregătire în subteran și în cariere, asigurînd astfel realizarea integrală a sarcinilor stabilite la toate sortimentele fizice la minereul de fier, la caolin și dolomită. Și cu acest prilej, noi minerii de la Întreprinderea minieră Harghita ne angajăm față de dumneavoastră, mult iubite și stimate tovarășe Nicolae Ceaușescu, că vom acționa cu întreaga pricepere și putere de muncă pentru a contribui cît mai substanțial la realizarea mărețului program de dezvoltare a bazei energetice și de materii prime a țării".

La rîndul lor, oamenii muncii de la Mina Filipeștii de Pădure, județul Prahova, scriu în telegramă: „Folosim și acest prilej, mult iubite și stimate tovarășe Nicolae Ceaușescu, pentru a asigura conducerea partidului, pe dumneavoastră personal, că minerii din Filipeștii de Pădure, sub conducerea organelor și organizațiilor de partid vor face totul pentru ridicarea pe un plan calitativ superior a întregii lor activități urmînd cu încredere, dragoste și recunoștință exemplul dumneavoastră luminos de muncă neobosită pentru făurirea societății socialiste multilateral dezvoltate și a comunismului în patria noastră, pentru triumful idealurilor nobile de pace și înțelegere între popoare".

ECONOMIA ROMÂNEASCĂ ÎN ANUL 1982:

O dezvoltare intensivă și echilibrată, sub semnul calității și eficienței

Ieri a fost dat publicității **Comunicatul cu privire la îndeplinirea planului național unic de dezvoltare economico-socială a Republicii Socialiste România pe anul 1982**, dezbătut și aprobat la Ședința Comitetului Politic Executiv al C.C. al P.C.R. Despre realizările dobîndite în primii doi ani ai actualului cincinal aveam deja o imagine de ansamblu, grăitoare prin forța sugestivă a argumentării ei, din Raportul prezentat de tovarășul Nicolae Ceaușescu, secretarul general al partidului, la Conferința Națională a P.C.R. din 16—18 noiembrie 1982. Acum, datele finale de bilanț prezentate în amănuntime în comunicatul dat publicității, vin nu numai să confirme și să întărească aprecierile date de secretarul general al partidului cu privire la trăsăturile distinctive ale procesului de dezvoltare economico-socială a țării, ci și să ofere posibilitatea unei introspecții mai detaliate asupra stării economiei naționale, asupra factorilor care au determinat mersul ei înainte, în ciuda greutăților și dificultăților mari provocate de accentuarea crizei economice internaționale, asupra cauzelor care au limitat în unele domenii de activitate amploarea creșterii economice, asupra perspectivelor ce decurg pentru realizarea sarcinilor mult mai mari pe care le pune în fața oamenilor muncii, a tinerilor, planul pe acest an.

Dacă este să ne referim la starea economiei românești la sfîrșitul anului 1982, în comparație cu finalul de an 1981, trebuie să observăm că aceasta este mult mai bună. Argumentele? Realizarea unui excedent în balanța comercială de 1,8 miliarde dolari, nemaiobținut în nici un an pînă acum, a permis lichidarea unei părți din datoria externă. Atenția acordată creșterii producției de materii prime și energetice, de materiale, subansamble, mașini și utilaje care să substituie importul, în paralel cu orientarea ramurilor prelucrătoare și dimensionarea producției acestora spre valorificarea superioară a resurselor materiale, a determinat atenuarea sensibilă a unor fenomene de dezechilibru material apărute în economia națională. Obținerea unui spor mare la producția agricolă vegetală, față de anii precedenți, în special la cereale — cînd s-a realizat pentru prima dată în istoria țării o producție de circa 1 000 kg pe locuitor —, concomitent cu aplicarea mai fermă în viața a programelor de autoconducere și autoaprovizionare teritorială, permit satisfacerea în mai bune condiții a necesităților economiei naționale, și a nevoilor de consum ale populației. Sporul de venit național obținut — în principal pe seama creșterii productivității muncii și a reducerii cheltuielilor materiale, a celorlalte costuri de producție — a creat disponibilități financiare atît pentru susținerea procesului de dezvoltare continuă a economiei țării, cît și pentru ridicarea nivelului de trai material și spiritual al poporului, pe calea directă la sporirii veniturilor medii nominale ale personalului muncitor cu 8,8 la sută, a veniturilor bănești ale țărănimii cu 7,2 la sută), cît și indirect prin sporirea fondurilor alocate de la bugetul de stat pentru finanțarea acțiunilor social-culturale, de la 3 328 lei pe locuitor în anul 1981, la 3 672 lei pe locuitor în anul 1982. În fine, în condițiile în care pe plan mondial s-a accentuat șomajul, crescînd deci numărul celor aflați în căutare de lucru, în economia românească anul 1982 a marcat, într-un proces firesc de continuitate, creșterea cu 1,6 la sută a numărului personalului muncitor, ceea ce în cifre absolute se traduce în circa 120 000 noi locuri de muncă.

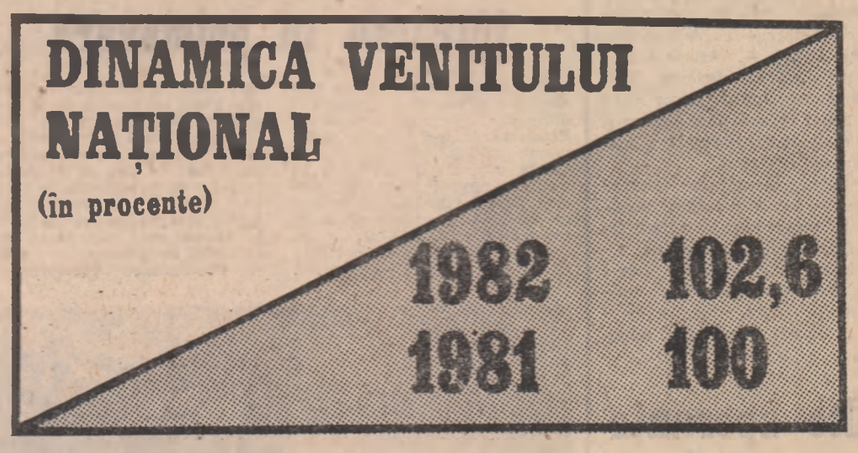

Ca o altă categorie de concluzii, examinînd ritmurile dezvoltării, remarcăm o dinamică ascendentă a acestora. Astfel, cu excepția volumului total al investițiilor din economia națională (unde s-a înregistrat un regres față de anul 1981), toți ceilalți principali indicatori ai dezvoltării economico-sociale — producție industrială, producția agricolă, volumul transporturilor, numărul mediu al personalului muncitor, cheltuielile la producția la 1 000 lei producție marfă, productivitatea muncii, venitul național, veniturile bănești ale populației — au cunoscut o evoluție pozitivă în comparație cu anul 1981. Fără îndoială, comparînd cu anii decenviului trecut, ritmurile de creștere ale acestor indicatori sînt mai ponderate, dar însuși faptul că pe ansamblul economiei naționale se înregistrează o dinamică ascendentă de la an la an reprezintă un fenomen pozitiv, o performanță pe care, în condițiile crizei economice internaționale, tot mai puține țări ale lumii sînt capabile să o realizeze. Dealtfel, înseși prevederile de plan pe anul 1982, pe anul în curs și pe ansamblul acestui cincinal, — ținînd cont, pe de o parte, de condițiile economice mondiale defavorabile și, pe de altă parte, de orientarea fundamentală dată de Congresul al XII-lea și Conferința Națională ale partidului privind trecerea la o dezvoltare intensivă a economiei românești — pun accentul nu atît pe creșterile cantitative, cît mai ales pe schimbările calitative, pe laturile de eficiență ale activității economice, pe consolidarea progresului economic înregistrat anterior, pe transformarea acumulărilor cantitative într-o calitate nouă, superioară. Examinînd realizările obținute anul trecut, observăm că acestea sînt și caracteristicile esențiale ale procesului de dezvoltare pe care le urmează în prezent economia țării. Astfel, atît în industrie cît și în agricultură, ritmul de creștere a valorii nou create — producția netă — devansează ritmul de creștere al producției marfă și globale. Prin rezultatele remarcabile obținute în domeniul cercetării științifice, tehnologiei și introducerii progresului tehnic, a crescut rolul acestora în susținerea procesului de transformare calitativă a întregii economii românești, argumentul cel mai relevant fiind acela că 98 la sută din produsele noi puse în fabricație au la bază cercetarea științifică proprie, iar ponderea produselor noi și modernizate — introduse în fabricație de la începutul cincinalului — în producția marfă realizată în ramurile prelucrătoare ale industriei republicane a reprezentat 23,1 la sută din producția realizată în 1982. De asemenea, în ansamblul industriei, ramurile de prelucrare avansată, purtătoare de progres tehnic, au cunoscut o dezvoltare mai accentuată, fapt reflectat atît în capacitatea lor crescîndă de a asigura necesitățile economiei românești, cît și prin sporirea ponderii lor în structura exporturilor românești. Progresele înregistrate în domeniile eficienței economice sînt ilustrate de scăderea cheltuielilor de producție la 1 000 lei marfă și, în acest context, de accentuarea preocupărilor unităților economice pentru reducerea consumurilor specifice de materii prime, materiale și energie, care au avut ca rezultat economii de 8,4 miliarde lei, comparativ cu anul 1981, cu mult peste cele obținute în anii precedenți.

Toate aceste realizări — demonstrînd cu putere justețea politicii economice a partidului, superioritatea economiei noastre socialiste, planificate — vin să înmănuncheze, așa cum a apreciat Comitetul Politic Executiv al C.C. al P.C.R., eforturile tuturor categoriilor de oameni ai muncii, fără deosebire de naționalitate, care, strîns uniți în jurul partidului, al secretarului său general, tovarășul Nicolae Ceaușescu, au răspuns prin muncă plină de abnegație chemării de a înfăptui neabătut obiectivul fundamental stabilit de Congresul al XII-lea al partidului privind trecerea țării noastre la un nou stadiu de dezvoltare și realizarea unei calități superioare în întreaga viață economică și socială.

Desigur — în spiritul înaltei exigențe care caracterizează activitatea partidului nostru — Ședința Comitetului Politic Executiv al C.C. al P.C.R. cît și comunicatul dat publicității scot în evidență totodată și faptul că succesele realizate puteau fi și mai mari dacă în toate sectoarele de activitate s-ar fi acționat cu mai multă răspundere pentru mobilizarea tuturor forțelor materiale și umane de care dispune economia noastră socialistă. Neajunsurile manifestate și cauzele unor rămîneri în urmă în unele sectoare au fost pe larg și în mod aprofundat analizate și dezbătute de Conferința Națională a partidului iar documentele adoptate de către acest înalt forum — bazate pe orientările și ideile de o deosebită valoare teoretică și practică date de tovarășul Nicolae Ceaușescu — arată limpede ce anume avem de făcut, cum trebuie să acționăm în acest an și în următorii pentru a înfăptui integral prevederile actualului cincinal. Dispunînd așadar de un program clar de acțiune, de condiții materiale și organizatorice menite să asigure realizarea obiectivelor stabilite de Conferința Națională a partidului, se impune ca, pretutindeni, tinerii, alături de toți oamenii muncii, să-și sporească eforturile de muncă, creație și învățătură pentru a contribui cu tot mai multă competență profesională, cu tot mai multă inteligență creatoare, cu tot mai mult spirit de ordine, disciplină și răspundere la soluționarea tuturor problemelor de care depinde mersul continuu ascendent al economiei românești, sporirea avuției naționale și ridicarea nivelului de trai al întregului popor.

VIRGIL SIMION

Răspunzînd chemării secretarului general al partidului pentru asigurarea independenței energetice a țării, un angajament ferm al minerilor din Valea Jiului:

ȚĂRII TOT MAI MULT CĂRBUNE!

Într-un posibil dicționar al locurilor comune, lîngă cuvîntul minerii s-ar adăuga din Valea Jiului. Atît de vechi, atît de eroice și atît de cunoscute sînt tradițiile meseriei din Valea Jiului, atît de respectată — nu numai din pricina tăriei fizice, ci și pentru tăria morală — face corp comun cu această parte a țării. Minerii sînt din Valea Jiului tot așa cum siderurgiștii sînt din Hunedoara ori grînarii din Bărăgan. Fără îndoială, au apărut (sau chiar au existat de mai înainte) și alte centre miniere, fără îndoială calitățile cerute și știute ale minerilor din Valea Jiului sînt de regăsit peste tot acolo unde se dă marea bătălie pentru cărbune, pentru energie, dar peste tot se vorbește de școala mineritului din Valea Jiului, de acest centru din care au iradiat scinteietoare idei și nenumărate fapte pentru țară.

În Valea Jiului fiind, nu poți vorbi decît despre mineri, despre cărbune. De la peisajul înconjurător ce-ți evocă și-ți invocă straturile geologice, pînă la plimbarea studenților în ținuta de miner (purtată cu o mindrie invidiabilă), de la amintirile generate de toponimice la amintirile oricărui om cu care ai sta de vorbă, de la oamenii care te îndrumă la activiștii noștri care ori sînt din mină, ori au lucrat în mină, ori au părinții în mină — totul este o intrare în problemă, o continuă, ca să spunem în termeni gazetărești, documentare.

De aici, din Valea Jiului — despre răspunsul pe care minerii l-au dat chemării partidului, a secretarului general, chemare exprimată simplu, dar cu atîtea implicații în întreaga noastră economie, în întreaga noastră viață socială: „Țării, cît mai mult cărbune!" — această (cu sufletul la gură gîndită și scrisă) transmisie directă.

Noi rezerve de creștere a producției de cărbune

Sînt deja cunoscute prevederile : peste 90 la sută din consumul de energie primară trebuie asigurată cu forțe proprii, ceea ce ar da posibilitatea ca prevederile Congresului al XII-lea privind asigurarea deplinei independențe energetice a țării să fie realizate chiar mai devreme decît se preconizase. Un rol important revine oamenilor muncii din industria minieră și geologie. **„Practic la cărbune trebuie să realizăm o producție de 160—170 mii tone pe zi. Actualmente — arăta secretarul general al partidului — producția este în jurul a 130 000—136 000 tone. Deci, înseamnă să realizăm o creștere de circa 40 000 t/zi la cărbune".** Din această importantă creștere, o sarcină deosebită revine minerilor din Valea Jiului care vor trebui să scoată la lumina zilei, în acest an, cu peste 2 milioane tone de cărbune mai mult decît realizările anului trecut.

În anul care s-a încheiat întreprinderile miniere din Valea Jiului au înregistrat serioase nerealizări, deși au fost făcute eforturi deosebite pentru dotarea lor cu numeroase complexe mecanizate, combine de abataj și înaintare, cu fluxuri moderne de transport. Ținînd seama de aceste neîmpliniri, luîndu-se în dezbatere propunerile formulate, au reieșit noi rezerve de creștere a producției de cărbune. Prin adoptarea noului program de lucru, cu 5 zile pe săptămînă a 8 ore, se realizează : mai buna organizare a activităților la fronturile de lucru, avînd la dispoziție și muncitorii schimbului IV ; folosirea eficientă a timpului de lucru, fiind eliminate perioadele de stagnare a muncii prin preluare-predare a activității ; folosirea la capacitate a utilajelor complexe, prin exploatarea lor un timp mai îndelungat ; îmbunătățirea aprovizionării locurilor de muncă prin redistribuirea personalului de regie de la 4 la 3 schimburi ; folosirea mai bună a puțurilor.

Minerii Văii sînt hotărîți să răspundă grijii pe care partidul le-o poartă, făcînd în continuare eforturi deosebite pentru a le crea condiții optime de muncă și viață. 6,8 miliarde lei din cele 41 miliarde, cît reprezintă valoarea investițiilor pentru următorii trei ani în industria extractivă, sînt alocate numai Văii Jiului. Din cele 112 complexe de abataj, cu care vor fi dotate în aceeași perioadă minele țării, 39 vor fi repartizate acestui bazin carbonifer, iar din 77 combine de înaintare — 17 vor intra în dotarea minelor din Valea Jiului.

Puternicul detașament al minerilor din Valea Jiului este hotărît de a-și uni eforturile, de a-și spori tot mai mult contribuția la înaintarea României spre progres și bunăstare.

În acest sens au trecut, din data de 7 februarie 1983, în toate întreprinderile la organizarea procesului de producție continuu și în schimburi de 8 ore, avînd convingerea fermă că aplicarea noilor măsuri va conduce la creșterea productivității muncii și a producției de cărbune atît pe anul în curs, cît și pe întregul cincinal.

Luciditatea optimiștilor de cursă lungă

Numai cine a fost în mijlocul minerilor în orele cînd s-au desfășurat adunările generale ale oamenilor muncii din întreprinderile Văii Jiului poate spune despre atmosfera de-a dreptul entuziastă în care s-au purtat discuțiile. Sintetizate, ele s-au referit la problemele de fond pe care le ridică cererea țării de cît mai mult cărbune extras. S-a arătat astfel, de către toți vorbitorii, că măsurile puse în aplicare sînt menite, în primul rînd, să sporească potențialul energetic al patriei, nefiind vorba de simple măsuri organizatorice, ci de o schimbare de substanță — nu numai a programului de muncă, ci și a atitudinii față de muncă.

Optimismul de care vorbim — și de care, cu sinceritate, ne-am pătruns și noi stînd de vorbă cu minerii —, optimism pe care-l știam și din alte drumuri făcute printre mineri, se baza însă pe o lucidă privire asupra neajunsurilor existente, asupra grabnicei lor soluționări. Iată, de pildă, la mina Livezeni, cîteva dintre problemele ridicate chiar de către secretarul comitetului U.T.C., vicepreședinte al C.O.M. — **Dumitru Pănoiu** — s-au referit cu precădere la **aprovizionarea ritmică a locurilor de muncă cu materiale și piese de schimb, o revizie tehnică mai bine și mai atent efectuată a instalațiilor din dotare, o organizare mai bună a transportului pe puțuri și galerii.** Probleme, e foarte limpede, de mare însemnătate, care au fost discutate ca atare — cu deplină responsabilitate —, cărora li s-au aflat rezolvări eficiente, prin consultarea tuturor celor care, muncind în subteran, cunosc și căile de îmbunătățire a randamentului din mine.

Așadar, pregătirea privind trecerea întreprinderilor miniere la noul program a fost făcută cu deplină seriozitate, temeinic, cu o luciditate care-i caracterizează pe acești optimiști de cursă lungă — de o viață de om — care sînt minerii.

Împliniri și multe speranțe

Deși era duminică, sediul Comitetului municipal al U.T.C. Petroșani era aproape plin. Activiștii se întorceau pentru a mai schimba cîteva cuvinte, pentru a se mărturisi unul altuia în legătură cu cele discutate în colectivele de uteciști prin care trecuseră. Tînărul **Gheorghe Bobar**, prim-secretar al Comitetului municipal al U.T.C., proaspăt subinginer și fost miner la Lonea, ne oferă primele amănunte legate de măsurile care s-au adoptat pentru o cît mai bună organizare a activității de extracție a minereului, pentru intensificarea ritmului la lucrările de deschidere și pregătire.

— Trebuie să vă spun de la bun început că tinerii mineri din Valea Jiului — în număr de circa zece mii — au primit cu real entuziasm măsurile preconizate pentru intrarea în noul program de lucru continuu. Prezent în mijlocul lor, am putut observa faptul că se simt mobilizați și doresc din toată inima să dovedească faptul că sînt capabili ca, în cel mai scurt timp, să elimine toate restanțele și să ofere țării cărbune peste plan.

— Ce modificări s-au adus muncii în subteran prin trecerea la regimul de „foc continuu" ?

— În primul rînd, trebuie să evidențiez faptul că este vorba de modificări care contribuie substanțial la mai bunul mers al producției. Astfel, cele patru schimburi de pînă acum au devenit trei...

— Și asta ce înseamnă ?

— Prin redistribuirea personalului muncitor, a crescut numărul oamenilor de la aprovizionare și de la întreținerea galerilor. Apoi, avem asigurați, pentru fiecare schimb, minimum doi lăcătuși și electricieni, atît de necesari. În sfîrșit, s-a realizat o mai bună organizare a cadrelor ce coordonează munca — maiștri și subingineri. Și încă ceva, un factor de ordin psihologic, dacă vreți. Prin această nouă distribuire, în fiecare brigadă din patru șefi de schimb au rămas trei, iar desemnarea lor s-a făcut chiar de către mineri, pe baza contribuției pe care acești șefi de formații au adus-o la bunul mers al producției. Cei rămași sau noi aleși au înțeles că trebuie să depună eforturi tot mai mari pentru a se bucura pe mai departe de prețuirea și stima ortacilor lor.

— Datorită faptului că s-au înmulțit orele de intrare în schimb, trebuie să se acorde o atenție sporită transportului în comun...

— Desigur, s-a avut în vedere și acest aspect, trecîndu-se la o adevărată reorganizare a transportului. Orele de trecere a curselor prin stații au fost — fiecare în parte — discutate cu minerii și s-au stabilit de comun acord cu aceștia. În plus, a fost suplimentat numărul de mașini ale întreprinderilor cu circa 20—30 de autobuze venite deja de la autobazele din Deva.

— Spuneați, cu cîteva minute înainte de începerea discuției noastre, că vă puneți mari speranțe în creșterea substanțială a cantității de cărbune extras. În afară de trecerea la acest nou program de lucru, ați mai avut și altceva în vedere ?

— Firește. Mă gîndesc mai cu seamă la înnoirea și modernizarea utilajelor. Un exemplu edificator este construirea unor noi puțuri cu schip, care ușurează foarte mult munca de scoatere la suprafață a cărbunelui extras. Cel mai vechi asemenea puț (construit în 1965) este la Lonea. Acum, cel mai modern este cel de la mina Paroșeni. Dar în curînd va fi dat în exploatare un altul, la Lupeni, o instalație de extracție multicablu aflată în acest moment în stadiul montării mașinilor și al finisajelor în construcție. În orice caz, am toată încrederea în puternicul detașament al minerilor de pe Valea Jiului și sînt convins că, în foarte scurt timp, dacă veți reveni, o să aveți posibilitatea de a consemna însemnate depășiri de plan la toți indicatorii.

Mai mult decît un schimb de ștafetă

Vorbim adesea — gazetari împătimiți în-ale afării noului, în evidențierea întîlnirii continue a tuturor colectivelor de muncă — despre schimbul de ștafetă între generații, căutînd să relicfăm faptul că cei foarte tineri reușesc, prin elan, prin cunoștințele dobîndite pe bancile școlilor sau facultăților, prin experiența căpătată în cadrul lucrului alături de muncitori mai vîrstnici să devină oamenii de care țara are nevoie, să elimine cît mai repede inerentele stîngăcii sau perioadele prea lungi de acomodare cu exigențele producției moderne. Iată că — de data aceasta — trebuie să vorbim despre un schimb invers de ștafetă care (am înțeles noi) este chiar mai mult decît atît. În Valea Jiului am întîlnit oameni care — după ce fuseseră pensionați (pentru limită de vîrstă sau pentru mulți ani de vechime pe care i-au adunat) — se reîntorc în mină, pentru a pune umărul lîngă tinerii care le luaseră locul, pe care-i inițiaseră în meseria dură și frumoasă de miner în subteran. Iată două exemple, numai, dintre numeroasele care pot fi oferite : **Nicolae Bobar** revine — la 52 de ani — în mina Lonea, iar **Gheorghe Cărăimăneanu** la mina Lupeni. Mineri vechi, oameni care știu bine ce-i cu meseria și cu nevoia mereu mai mare a țării de cărbune își sacrifică liniștea, tihna unei vieți pe care și-o asiguraseră prin trudă îndîrjită și revin în mină. „Nu sîntem chiar atît de bătrîni ca să fim dați la o parte. Acum, cînd s-a trecut la focul continuu, credem că brațele noastre și cunoștințele noastre mai pot fi încă folosite". Exemplară — această dăruire. Exemplară mai ales pentru tinerii cărora li se oferă încă o dovadă de atașament, de iubire pentru profesia de miner, pentru binele și viitorul țării.

La Petroșani — despre intrarea în primăvară

Incontestabilă capitală a mineritului românesc — prin tradiție, dar și prin prezent —, **Petroșani**, nu mai este de multă vreme orășelul pierdut în negreala prafului de cărbune, cu locuințe cenușii și oameni părînd mereu vlăguiți. Înfățișarea de astăzi a municipiului — cu un centru nou și cochet, cu spații de agrement, cu noi cartiere de locuințe — frapează prin coloritul viu, prin dinamismul vieții de fiecare zi. Și încă mai este mult de lucru...

Despre acest lucru fără de răgaz vorbesc oamenii Petroșanilor care — fără să se dezinteresez de pregătirile de iarnă ale „Jiului" — povestesc despre ce s-a mai realizat și despre ce se va mai face încă. Și în primul rînd se mîndresc cu o nouă și impunătoare Întreprindere de piese de schimb, reparații de utilaj și echipament electric minier (fostul — pînă anul trecut — Electroaparataj) cu circa 2 500 de oameni ai muncii, oameni care spun (și fac într-adevăr ceea ce spun) că muncesc tot pentru cărbune. Aici am întîlnit și o familie muncitorească — familia **Maghiaru** — care lucrează de cîțiva ani buni în domeniul utilajului minier. Trei băieți (unul maistru, unul inginer și altul formator la turnătorie) și o fată (care muncește tot la turnătorie) ne vorbesc despre împrimăvărare. Plini de satisfacțiile pe care li le oferă munca în întreprindere, „bătrînul" și cei patru copii se gîndesc acum la nepoți și fii. Ei aduc primăvara în orice casă, nu-i așa ? Iar copiii mulți într-o familie reprezintă o adevărată tradiție pe Valea Jiului. Nu ești cu adevărat miner dacă nu lași — după o viață — cîțiva urmași care să-ți ducă meseria și numele mai departe. Iar băieții și fata meșterului Maghiaru se consideră — și pe bună dreptate — mineri din tată-n fiu.

Tot despre așteptarea primăverii vorbesc și gospodinele Petroșanilor, care se bucură pentru darea în folosință a noului magazin universal „Jiul", așa cum toți iubitorii de artă (și sînt foarte mulți prin aceste locuri) așteaptă plini de mulțumire și curiozitate deschiderea noului Teatru de stat — o clădire frumoasă și funcțională.

Desigur, Petroșani și Valea Jiului înseamnă, mai întîi de toate, minerit. Dar asta nu înseamnă că viața nu-și urmează cursul ei cel firesc — cu bucurii, cu speranțe, cu dragoste de prunci, de iarbă crudă și de primăvară. La vremea cînd în abataje lupta pentru tot mai mult cărbune oferit țării se dă din toate puterile, la suprafață viața e liniștită, calmă și frumoasă. Un echilibru firesc, spunînd cum nu se poate mai convingător că munca este o stare firească de spirit și o întreprindere la fel de firească, iar intensificarea ei nu tulbură cîtuși de puțin apele limpezi ale traiului cel de toate zilele și de fiecare zi.

Tînără angajare revoluționară

Anul 1983, an hotărîtor al acestui cincinal, îi află pe tinerii mineri din Petroșani și din exploatările miniere din perimetrul Văii Jiului gata să depună toate eforturile pentru realizarea și depășirea sarcinilor de plan. În acest sens, angajamentele pe care și le asumă sînt întru totul edificatoare.

● Cu utilajele existente în dotare se vor realiza lucrări de pregătire și înaintare, planul anual urmînd a fi îndeplinit în proporție de 60 la sută numai cu utilaje moderne ;

● În domeniul cercetării tehnico-științifice, se preconizează definitivarea și aplicarea a 24 de lucrări cu larg caracter practic, ce vor contribui la ușurarea muncii din subteran, la creșterea productivității muncii și vor aduce economii în valoare de trei milioane și jumătate lei ;

● Se va extinde dotarea muncii productive cu utilaje de înaltă tehnicitate, astfel încît 46 la sută din extracție să fie realizată cu tăiere mecanică ;

● Prin numeroase acțiuni uteciste în spiritul producției, realizate de către brigăzile de tineret, se vor extrage suplimentar peste 15 000 tone de cărbune.

● Se vor economisi 2,8 milioane kWh și 210 tone de combustibil convențional ;

● Tot tinerii vor desfășura 250 000 ore de muncă patriotică, în special pentru construirea și darea în folosință a căminelor de tineret de la Petrila, Vulcan și Uricani.

„Da, se poate!"

Minerii știu foarte bine prețul cuvintelor. Ei știu foarte bine ce înseamnă a-ți lua un angajament și știu la fel de bine ce înseamnă să cumpănești o situație. Pentru că își știu la fel de bine puterile și mai știu la fel de bine a transforma cifrele în unități concrete. Tinerii mineri din Valea Jiului au, cei mai mulți, în familie tradiția mineritului și au învățat, nemijlocit, dar și din spusele părinților ce este posibil a se realiza acolo, în subteran, dar și ceea ce încăpățînarea rocii, surprizele ce îți le poate oferi muntele în inima lui îți grăiește și sentimentul respectului pe care trebuie să i-l datorezi. Analizînd, de aceea, cu responsabilitate și realism recentele propuneri privind creșterea productivității muncii, minerii au răspuns „da, se poate!".

„Da, se poate, este o măsură bună care va asigura creșterea producției de cărbune. Știm că Valea Jiului are mari resurse, știm cît de importantă este mina noastră, Lupeni, în ansamblul acestui bazin carbonifer. La mina noastră lucrează aproape 1 000 de uteciști și ei sînt hotărîți — spune **Silviu Năstase**, secretarul comitetului U.T.C. — să acționeze în așa fel încît să poată duce pe mai departe tradițiile prestigiosului colectiv de aici. Vom crea mai multe brigăzi de tineret, iar acestea vor fi adevărate școli de calificare a tinerilor care vin să ajute la creșterea producției de cărbune".

După prima zi de schimburi de opt ore, mina Petrila a obținut cea mai mare depășire de cărbune din Valea Jiului. „Noul program este net avantajos — declară Ion Păducelu. Gîndiți-vă la faptul că minerul își are azi cu totul altă înfățișare culturală și morală. Ei bine, gîndiți-vă ce înseamnă ca un om tînăr să aibă mai mult timp liber la dispoziție, să aibă practic 8 zile libere într-o lună ! În condițiile în care cu toții sîntem ferm decși să ne îndeplinim exemplar sarcinile, vom reuși să ne asigurăm — prin împletirea armonioasă a timpului de lucru, a odihnei și recreării — o viață mai bună și mai bogată în împliniri profesionale și umane".

„Împreună cu tovarășii mei de muncă am primit cu mult interes și satisfacție măsurile ce vizează trecerea la noul program de lucru. Recenta Consfătuire de lucru de la C.C. al P.C.R. cu cadre de conducere, specialiști și muncitori din industria minieră și geologie, cuvintarea rostită la consfătuire de către tovarășul Nicolae Ceaușescu constituie o expresie a preocupării pentru rezolvarea unei probleme de mare importanță pentru viitorul țării — asigurarea independenței energetice a țării. Noi, minerii, înțelegem că noul program de lucru reprezintă o măsură bună care va asigura creșterea producției de cărbune". Acestea au fost cuvintele cele mai des rostite aici, în Valea Jiului, dovedind că minerii sînt hotărîți să transpună în fapte o hotărîre pornită cu temeiuri reale. Programele proprii ale fiecărei brigăzi, ale fiecărui colectiv sînt strict racordate noilor căi de acțiune.

„În condițiile noului program de lucru în trei schimburi, spunea secretarul comitetului U.T.C. de la Uricani **Dumitru Cojocaru**, vom putea asigura o plasare mai bună pe fiecare schimb, vom putea asigura forță de muncă calificată la fiecare loc de muncă, vom executa revizii și reparații de bună calitate".

Conștienți că depășirea sarcinilor de plan la producția de cărbune va asigura și cîștiguri suplimentare, minerii Văii Jiului nu vor precupeți nici un efort pentru creșterea randamentelor, pentru realizarea și depășirea ritmică a producției zilnice, — atît în propriul lor folos, cît și, mai ales, în folosul țării.

Prima zi — primele succese

Ziua de 7 februarie a fost prima în care minerii Văii Jiului au trecut la noul program de lucru continuu. Ca urmare — față de 28—29 de mii tone de cărbune extrase zilnic (media de pînă acum) **s-a ajuns la o producție de peste 35 000 tone**, cea mai mare din întreaga istorie a Văii Jiului ! Merită, așadar, evidențiate eforturile minerilor de la toate exploatările Văii, cu deosebire ale celor de la **Petrila** (701 tone peste plan), **Lonea** (60 de tone peste plan), **Vulcan** (cu o depășire a planului de 31 tone), **Lupeni** (cu 69 tone depășire) și **Uricani** (cu un plus de 325 tone peste plan).

Am fost asigurați însă de toți minerii, șefii de schimburi și de brigăzi cu care am discutat că realizările vor crește sensibil în următoarele zile. Ceea ce dovedește — o dată în plus — fierbintele patriotism al acestor oameni — tineri, cei mai mulți — care au înțeles, și de această dată, chemarea țării.

În această atmosferă — pe drept cuvînt entuziastă — consemnînd aceste ultime cifre dătătoare de optimism pentru toți cei ce gîndim neabătut la atît de dorita independență energetică a patriei, încheiem această transmisie directă a reportajului realizat în Valea Jiului.

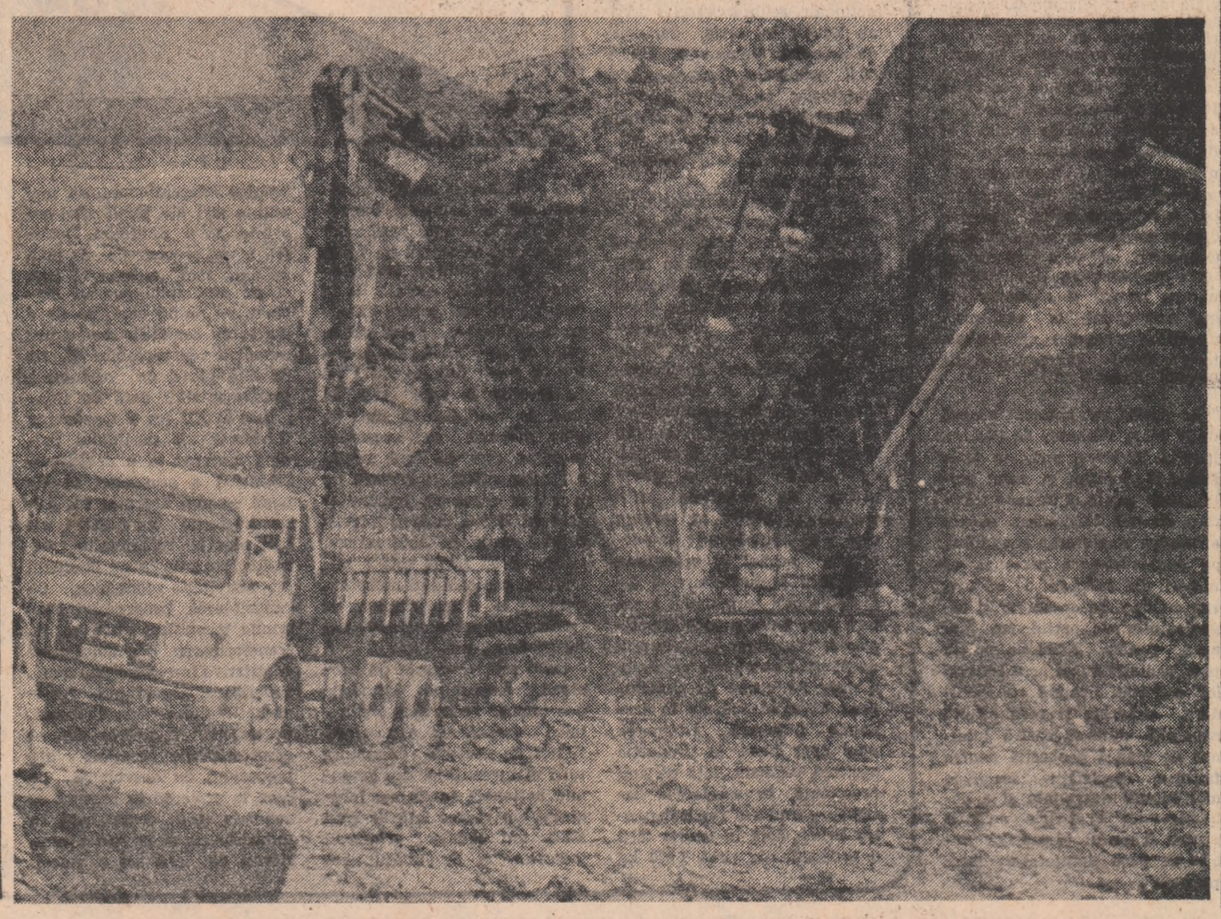

Pagină realizată de
DAN MUCENIC și CONSTANTIN STAN

La închiderea ediției

După marele succes de luni, minerii Văii Jiului au reușit ca și marți să se mențină la cote foarte ridicate de extracție. Merită menționate ca deosebite realizările minerilor din Petrila (care au dat 564 de tone peste plan), din Lonea (cu aproape 200 de tone depășire), din Lupeni și Vulcan.

TELEGRAMĂ

Excelenței Sale

Domnului NICOLAE CEAUȘESCU

Președintele Republicii Socialiste România

Vă rog să acceptați mulțumirile mele sincere pentru mesajul călduros de felicitare al Excelenței Voastre pe care mi l-ați trimis cu ocazia celei de-a 35-a aniversări a zilei independenței Republicii Socialiste a Uniunii Birmane.

Folosesc acest prilej pentru a vă exprima, la rîndul meu, aceleași sentimente cordiale și a vă adresa cele mai bune urări de sănătate și succes pentru Excelența Voastră, de progres continuu și prosperitate a poporului român.

U SAN YU

Președintele Republicii Socialiste a Uniunii Birmane

AGENDA

Miercuri, tovarășul Ștefan Andrei, ministrul afacerilor externe, a primit pe R. S. Ramanayake, noul ambasador extraordinar și plenipotențiar al Republicii Democratice Socialiste Sri Lanka în Republica Socialistă România, în legătură cu apropiata prezentare a scrisorilor de acreditare.

ÎNCHEIEREA VIZITEI ÎN ȚARA NOASTRĂ A DELEGAȚIEI MIȘCĂRII SINDICALE REVOLUȚIONARE DIN R.S. CEHOSLOVACĂ

Miercuri s-a încheiat vizita în țara noastră a delegației Mișcării Sindicale Revoluționare din Cehoslovacia (ROH), condusă de tovarășul Karel Hoffmann, membru al Prezidiului Comitetului Central al Partidului Comunist din Cehoslovacia, președintele Consiliului Central al ROH.

Vizita în România a delegației sindicatelor din Cehoslovacia a prilejuit realizarea unui util schimb de informații și experiență cu privire la contribuția pe care sindicatele o aduc la aplicarea în viață a hotărîrilor celui de-al XII-lea Congres al Partidului Comunist Român și respectiv ale celui de-al XVI-lea Congres al Partidului Comunist din Cehoslovacia, la înfăptuirea sarcinilor edificării societății socialiste în cele două țări. De asemenea, a fost evidențiat rolul sindicatelor în ampla mișcare ce se desfășoară în întreaga lume pentru oprirea cursei înarmărilor, pentru apărarea și întărirea păcii, pentru dezvoltarea colaborării și înțelegerii între popoare.

În cadrul convorbirilor și vizitelor în întreprinderi a fost exprimată convingerea că vizita în România a delegației ROH reprezintă o nouă contribuție la întărirea și dezvoltarea în continuare a bunelor relații de prietenie și colaborare existente între Uniunea Generală a Sindicatelor din România și Mișcarea Sindicală Revoluționară din Cehoslovacia, spre binele oamenilor muncii și popoarelor din cele două țări, al cauzei socialismului și păcii în lume.

EFICIENȚĂ SPORITĂ PRIN RECONDIȚIONAREA PIESELOR DE SCHIMB

În județul Timiș

S-a observat la cultivatorul prăitoare că deseori răsărirea plantelor este neuniformă. În ciuda faptului că sămînța a fost bine selecționată și tratată corespunzător. Analizînd temeinic cauzele, gospodarii au constatat diferențe prea mari privind adîncimea la care au fost încorporate semințele în sol. S-au adresat specialiștilor în mecanizarea agriculturii. Avertizați de situație, aceștia au verificat cu minuțiozitate dacă datele din cartea tehnică a semănătorilor corespund cu cele reale. Și astfel s-a descoperit neuniformitatea lățimii brăzdarelor. Remedierea neajunsului a fost introdusă pe lista obligatorie de reparații. Acum, la S.M.A. Timișoara, toate brăzdarele se reconditionează după un etalon. Inginerul Matei Kantler, specialistul care răspunde în cadrul sanatoriului de reparații, a constatat și alte „mici defecțiuni" la semănătorile pentru prăitoare, pe vremea cînd lucra ca mecanizator. Nu este vorba despre defecțiuni care determinau întreruperea neașteptată a lucrului, ci de acelea care influențau negativ calitatea semănatului. Efectele se observau cel mai bine toamna, la recoltat. Se știe că odată cu semănatul se face și erbicidarea. Deoarece „vacuum"-ul de presiune creat de exhaustoare nu era uniform la toate secțiile semănătorii și nici pompele de lichid nu realizau presiuni egale, din această cauză nici efectele erbicidării nu erau uniforme. De obicei verificările acestei instalații se făceau cu accent mai mare pe partea de mecanică. De data aceasta se face o verificare amănunțită și a funcționării instalației introducerii procesului verbal de recepție.

Vara, în timpul secerișului, cele mai frecvente defecțiuni la combine se înregistrau la cutia de viteze, ambreiaj, reductoare și variatoarele de tracțiune. Datele analizate au dus la concluzia că reparațiile acestor subansamble se fac în condiții mai puțin tehnice. Cît despre reductoare exista părerea că nici nu trebuie demontate, întrucît un an înainte erau considerate că nu pot fi procurate decît din întreprinderile specializate: „Pe baza unei serioase organizări a capacităților de reparații din județ, ne spune directorul S.M.A., tovarășul Cornel Stănescu, noi sîntem specializați pe reparația pompelor de injecție pentru toate tipurile de tractoare. Satisfacem integral și nevoile județelor învecinate. Pe de altă parte, spre deosebire de anii precedenți, absolut toate tractoarele noastre trec prin atelierul central de reparații, indiferent dacă este vorba doar de revizii tehnice sau reparații capitale". În privința pompelor de injecție a fost introdus asanisul flux scurt. Banculi de centricubat cu motor electric variabil, concepute și realizat de I.M.A.I.A. Timișoara, permite mecanicilor să-și dea seama dacă o pompă trebuie să fie demontată pentru remediere sau nu. În acest fel diferențe de preț între o reparație capitală și o revizie este de 800 de lei.

ION DANCEA

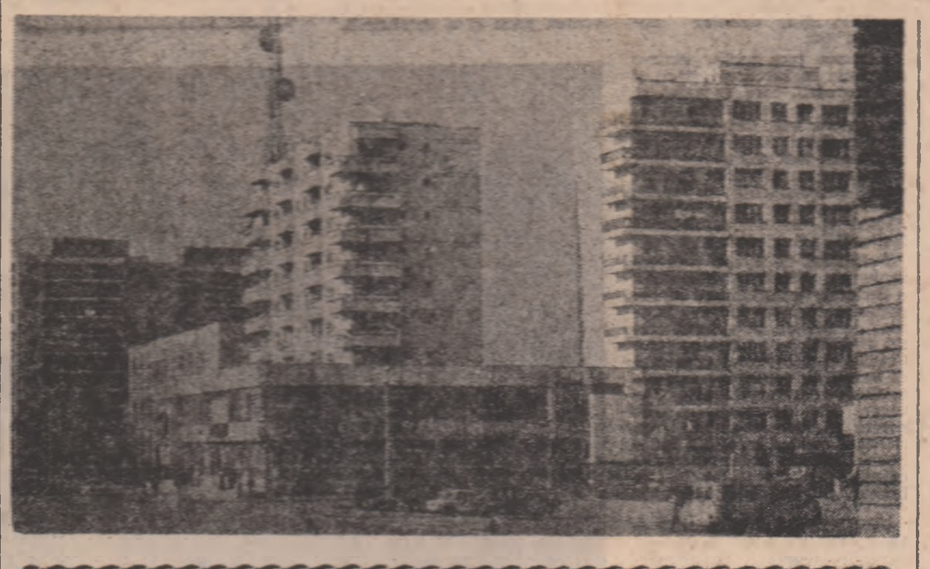

ÎN CURÎND:

LA CEREREA MILOR DE TINERI, NOI ÎNTÎLNIRI CU

SERBĂRILE „SCÎNTEII TINERETULUI"

Organizate de C.C. al U.T.C. în colaborare cu Radioteleviziunea Română, „Serbările Scînteii tineretului" se vor reîntîlni cu iubitorii lor după următorul program:

- **Marți, 15 februarie — BÎRLAD.**
- **Miercuri, 16 februarie — HUȘI.**
- **JOI, 17 februarie — NEGREȘTI.**
- **VINERI, 18 februarie — VASLUI.**
- **Duminică, 20 februarie — BICAZ.**
- **Luni, 21 februarie — TÎRGU NEAMȚ.**
- **Marți, 22 februarie — ROMAN.**
- **Miercuri, 23 februarie — PIATRA NEAMȚ.**
- **Joi, 24 februarie — BACĂU.**
- **Vineri, 25 februarie — GH. GHEORGHIU-DEJ.**

Spectacolele se vor desfășura în cele mai încăpătoare săli din localitățile respective și vor începe la ora 16 și la ora 20. Biletele s-au pus în vînzare prin organizațiile U.T.C., precum și la casele de bilete ale sălilor.

Anunțăm pe spectatorii noștri din București că întîlnirile cu „Serbările Scînteii tineretului" se vor desfășura în a doua parte a lunii martie, la Sala Palatului, după un program ce va fi comunicat din timp.

Specialiști de aleasă competență profesională

(Urmare din pag. 1)

nereuri complexe din zona Baia Sprie — Cavnic".

Convingerea că nu poți fi un bun specialist fără a fi un bun cercetător, un căutător și un promotor al noului, i-a condus pe studenții petroseneni și la abordarea curajoasă a unor teme de cercetare. Cerută de necesitatea absolută de a înfăptui neabătut programele de creștere mai puternică a producției de cărbune, a substanțelor minerale utile această adaptare a studenților la exigențele viitorului a antrenat numeroase energii, eforturile finalizîndu-se în crearea de utilaje și tehnologii noi destinate perfecționării și rentabilizării muncii în subteran. Cum s-a ajuns aici?

— Atragerea cît mai multor tineri la activitatea colectivelor mixte de cercetare (cadre didactice și studenți) s-a făcut progresiv, ne-a răspuns studentul Cornel Spătaru, de la Facultatea de mine. La început acomodarea studentului cu exigențele muncii de cercetare se face în cadrul cercurilor metodologice unde se învață, ca să zic așa, primii pași. Ulterior — adică începînd din anul III — ni se încredințează sarcini din ce în ce mai importante, ajungîndu-se în final la rezolvarea individuală a unor teme complexe.

Proiectele de diplomă sînt adesea o încununare a acestei activități. Dar, așa cum se întîmplă în mai toate cazurile, studenții aleg pentru finalizarea studiilor realizările cele mai reprezentative, fără ca aceasta să reprezinte singura lor contribuție concretă în domeniul pentru care se pregătesc. Un argument ni-l furnizează Sesiunea de referate și comunicări studențești desfășurată anul trecut și, mai convingătoare prin continuitatea acestor preocupări, ediția din acest an aflată în pregătire. Sînt cuprinse, în acest din urmă caz, un număr de 132 comunicări legate de evoluția exploatărilor și a tehnicii miniere de introducere a unor noi automatizări, de ultimele realizări studențești în domeniul mașinilor miniere și altele. Pornind de la sarcinile actuale și de perspectivă care revin domeniului minier, studenții de la Facultatea de mașini și utilaje au abordat împreună cu cadrele didactice temele preluate din planul de stat.

Să ne oprim la două dintre aceste rezultate pentru a ilustra însemnătatea realizărilor tinerilor cercetători ai Institutului. „Mecanizarea extragerii cărbunelui în abataje camera" rezolvă problema îmbunătățirii indicatorilor tehnico-economici și eliminarea consumului de lemn care deține o pondere însemnată în exploatările din Valea Jiului. Lucrarea, la care au colaborat și studenții Mihai Damian, Onac Leonida, Mircea Bretoiu aduce avantajul unei tehnologii aplicabile în condiții dificile de zăcămînt, scop în care a fost proiectat și construit — în premieră națională — un scut autopășitor destinat susținerii abatajelor camera. Cea de-a doua realizare — dislocarea rocilor prin hidromecanizare — este destinată exploatării în roci de tărie mare și în mod special în cărbune. În acest sens s-au pus bazele teoretice pentru construcția unor agregate de înaltă presiune care să realizeze condițiile tehnice necesare unei dislocări continue, creînd astfel un flux de producție neîntrerupt. Coautori — studenții Gina Iliaș și Simion Radu din anul V.

— O altă premieră realizată în cadrul acesei strînse integrări între învățămînt-cercetare-producție este și realizarea primei instalații mobile de perforat de concepție românească IMP-2, specifică șeful de lucrări Ioan Lucian Borundut. Ea este rodul preocupărilor unui colectiv mixt — preocupări axate pe problematica mecanizării lucrărilor miniere subterane și realizarea sa duce la creșterea productivității muncii. De un real folos în definitivarea acestei instalații s-a dovedit contribuția studentului Andrei Negoțiu intitulată „Îmbunătățirea construcției instalațiilor mobile de perforat".

În acest mod, contribuind la obținerea documentației, a datelor inițiale prin măsurători directe și observații în subteran, prin elaborarea soluțiilor tehnice, al tehnologiilor, studenții se implică direct în rezolvarea unor priorități de cercetare, a unor probleme de producție la întreprinderile miniere unde își desfășoară practica. Familiarizarea cu această problematică se face încă din primii ani, iar rezultatele acestei laborioase activități se finalizează — cum este și firesc — într-o temeinică pregătire profesională la nivelul exigențelor unui domeniu de tradiție și importanța mineritului. „O temeinică pregătire profesională" — de fapt o relevantă problemă de conștiință și atitudine, — este emblema sub care, în aceste zile premergătoare celei de-a XIII-a Conferințe a U.A.S.C.R. tinerii de la Institutul de mine din Petroșani își unesc eforturile pentru a răspăti cum se cuvine încrederea care li se acordă — răspuns unanim dat înaltelor îndatoriri care le revin ca viitori specialiști.

CINEMA

JOI, 10 FEBRUARIE

CINCI PENTRU INFERN: Excelsior (orele 9; 11,15; 13,30; 15,45; 18; 20,15).

ULTIMUL CARTUȘ: Victoria (orele 9,30; 12; 14,30; 17,15; 19,45).

COROAIA: Aurora (orele 9; 11,15; 13,30; 15,45; 18; 20); Tomis (orele 9; 11,15; 13,30; 15,45; 18; 20).

CONCURS: Buzești (orele 15,30; 17,30; 19,30).

MARIA MIRABELA: Viitorul (orele 15,30; 17,30): QUO VADIS HOMO SAPIENS (ora 19,30).

TRANDAFIRUL GALBEN: Popular (orele 15; 17,15; 19,30).

DEGETICA: Doina (orele 9; 10,45; 12,30; 14,15; 16); PREA TINERI PENTRU RIDURI (orele 17,45; 19,30).

VRĂJITORUL DIN OZ: Flacăra (orele 15,30); IARNA BOBOCILOR (orele 17,30; 19,30).

AGONIA: Scala (orele 9,15; 12,15; 15,15; 18; 19,15).

PAGINI DE MANUSCRIS: Timpuri Noi (orele 15,30; 17,45; 20); HAIDUCUL NĂZDRAVAN (orele 9; 11; 13,15).

PE CĂI NELEGALE: Gloria (orele 9; 11,15; 13,30; 15,45; 18; 20,15); Modern (orele 9; 11,15; 13,30; 15,45; 18; 20,15); Patria (orele 9; 11,15; 13,30; 15,45; 18; 20,15).

MOSCOVA NU CREDE ÎN LACRIMI: Central (orele 9; 12; 16; 19).

CĂLĂUZA: Cotroceni (orele 15,30; 18,30).

AVALANȘA: Dacia (orele 9; 12; 16; 19); Drumul Sării (orele 15,30; 18,30).

RAIDUL VÂRGAT: Ferentari (orele 15,30; 17,30; 19,30); Volga (orele 9; 11,15; 13,30; 15,45; 18; 20,15).

ALI BABA ȘI CEI 40 DE HOȚI: Lira (orele 15,30; 18,30).

ULTIMA STAȚIE: Union (orele 9,30; 11,30; 13,30; 15,45; 18; 20).

IMPERIUL CONTRAATACĂ: Arta (orele 9; 12; 15; 18,30); Giulești (orele 9; 11,30; 14; 16,45; 19,30).

COMPETIȚIA: Capitol (orele 9,30; 10,45; 13,15; 15,45; 18,15; 20,30); Cultural (orele 9; 11,15; 13,30; 15,45; 18; 20,15).

MAREA EVADARE: București (orele 9; 12,15; 16; 19,15); Favorit (orele 9,15; 12,30; 16,30; 19,30).

SERIFUL DIN TENNESSEE: Cosmos (orele 9,30; 11,30; 13,30; 15,30; 17,30; 19,30).

DOMNUL MILIARD: Feroviar (orele 9; 11,15; 13,30; 15,45; 18; 20,15).

EXPRESUL COLONELULUI VON RYAN: Festival (orele 9; 11,15; 13,30; 15,45; 18; 20,15).

SINDROMUL: Flamura (orele 9; 11,30; 14,30; 17; 19,30); Floreasca (orele 9; 11,30; 14; 16,45; 19,30); Grivița (orele 9; 12; 16; 19).

ANNA KARENINA: Luceafărul (orele 9,45; 11,15; 14; 16,45; 19,30).

RĂZBOIUL STELELOR: Miorița (orele 9; 11,30; 14; 16,30; 19).

BUNUL MEU VECIN SAM: Popular (ora 11); Munca (orele 16; 19).

AMNEZIA: Pacea (orele 15; 17,15; 19,30).

PIEDONE AFRICANUL: Progresul (orele 14,30; 17; 19,30).

TV

JOI, 10 FEBRUARIE

PROGRAMUL I

11,00 Telex. 11,05 Viața școlii. 11,30 Ansamblul folcloric „Doina Moldovei" din Iași. 12,00 Pași de viață lungă — emisiune de Ștefan Dimitriu. 12,30 Caleidoscop muzical. 13,45 Actualitatea economică. 13,00 Închiderea programului. 16,00 Telex. 16,05 Școala satului, școală pentru sat. 16,30 Studioul tineretului. 17,50 1001 de seri. 18,00 Închiderea programului. 20,00 Telejurnal. 20,20 Actualitatea economică. Înfăptuim hotărîrile Conferinței Naționale a partidului. 20,35 Din cîntecele minerilor. 20,50 Occident '83. 21,05 Serial științific: Corpul uman. 21,30 Meridianele cîntecului. 22,00 Telejurnal.

PROGRAMUL II

20,00 Telejurnal. 20,20 Concertul orchestrei simfonice a Radioteleviziunii. Transmisiune directă. 22,00 Telejurnal.

azi

INFORMAȚII·NOTE·ȘAH·FILATELIE·UMOR
INSEMNĂRI·MUZICĂ·JOCURI·EPIGRAME

Pe cîtiva quadrați

Dintre acțiunile uteciste de săptămîna trecută: ● Constanța. Tinerii din 13 unități economice au participat la activități suplimentare în sprijinul producției ● Hunedoara. 5 600 de tineri au fost „autorii" unei „Săptămîni record în producție și calitate" ● Iași. Aproape 7 000 de tineri din 7 unități economice au depus eforturi pentru a realiza o producție suplimentară de circa trei sferturi de milion lei ● Olt. Din palmaresul tinerilor olteni: realizarea a 7 tone țevi pentru irigații, 5 tone tîmplărie mecanică, 18 mii mp țesături fluite, 18 t tricot ● Vîlcea. Trei zile record în producție au susținut și tinerii din Drăgășani ● Vrancea. „Săptămînă record în producție și calitate" pentru 3 400 tineri vrinceni din 9 unități economice.

Din știrile primite la redacție în această săptămînă: ● Dolj. Lucrări în sprijinul producției cu o valoare suplimentară de peste 250 mii lei vor susține 370 de tineri de la Întreprinderea de prefabricate beton, Regionala C.R.F. și I.J.T.L. ● 2 400 de tineri din satele doljene participă la fertilizări egeare pe o suprafață de 700 ha ● Tinerii de la S.M.A. Segarcea reconditionează piese de schimb pentru tractoare și mașini agricole ● Prahova. O „Săptămînă a ordinii și curățeniei" pentru 800 de tineri de la Combinatul petrochimic Brazi, Întreprinderea „Cablul românesc", Întreprinderea de rulmenți grei Ploiești ● Pregătiri intense la Fabrica de mecanică de precizie Breaza — azi zi-record în producție ● Arad. Simpozion la Curtici. Tema: „Preocuparea organizațiilor U.T.C. pentru educarea tinerilor în spiritul patriotismului revoluționar" ● Suceava. Prin muncă patriotică în sprijinul producției, 1 300 de tineri vor realiza produse în valoare de peste 120 mii lei.

ÎNĂUNTRUL VERBULUI „A ÎNVĂȚA"

Fără a fi separați de realitatea socială a țării, studenții constituie o realitate distinctă în cuprinderea căreia se regăsesc conturate precis preocupări specifice tuturor domeniilor de activitate. Dealtminteri, suprafața acoperită de învățămîntul superior își întemeiază unitatea pe diversitatea specializărilor care epuizează conținutul la zi al nomenclatoarelor profesionale. Dincolo însă de delimitările de rigoare, studenția este o lume aparte în care cele mai multe din întîmplări aparțin spiritului și cele mai cutezătoare dintre călătorii se desfășoară sub semnul cunoașterii. Nu de puține ori sînt înregistrate, într-o facultate sau alta, uimitoare performanțe științifice ale căror autori sînt studenții, fapt care ilustrează, cum nu se poate de convingător, că ucenicia lasă destul loc confruntării cu magistrii și, de ce nu, depășirii acestora cîteodată.

Cînd vrei să te exprimi lapidar despre ceea ce face și are datoria să facă studentul, folosești verbul **învață**. Așa și este. Pe scurt, cam asta este „meseria" studenților: să învețe. Privind însă înăuntru, pe fereastra acestei îndeletniciri a minții, descoperi relieful eforturilor continuu, transpirația cea mai curată. De multă vreme, la noi verbul a învăța s-a învățat să iasă din dicționar, îmbrăcînd haine de lucru, extinzîndu-și semnificația, strict intelectuală odată. Prin urmare, cînd vrei să vorbești despre ceea ce face și are datoria să facă studentul, trebuie să spui că el deopotrivă cu orele de curs și seminar, muncește efectiv, apropiindu-se de secretele profesiei viitoare nu doar pe baza eșantioanelor de laborator, ci punînd umărul, asumîndu-și, cu alte cuvinte, responsabilitatea de făuritor direct, astfel încît să-și poată desăvîrși pregătirea la scara de 1/1, după modelul sectorului ce o revendică.

Vîrstă a nostalgiilor și a unei frumuseți devenite clasice, studenția nu este deloc ușoară, reclamînd, pe lîngă aura romantismului perpetuu, seriozitate, perseverență, renunțări.

Fii de muncitori, țărani sau intelectuali, studenții exprimă încă o dată în plus adevărul că diploma nu mai este un criteriu de separare a categoriilor sociale, nici o simplă patalama la care obligă eticheta, ea fiind doar însemnul scriptic al necesității unei țări tinere de a avea la temelia înălțării ei specialiști tineri. O țară devine cu atît mai înaltă cu cît spiritele alese trec prin scolile ei înalte. În acest sens, refrenul **Gaudeamus igitur** este în România socialistă la el acasă, cuvenindu-se să-l rostim zi de zi, ca pe o firească datorie de conștiință și inimă.

ȘTEFAN MITROI

Foto-album

Romanță cu o îndrăgostită. De frumusețea ceramicii

Foto: C. Stan

DOAR Ă!

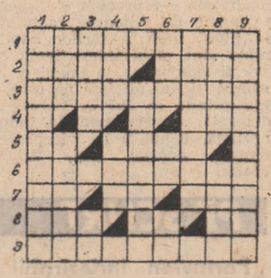

ORIZONTAL: 1) Gonesc cai. **2)** Ursuză (fig.) ● Masă mică. **3)** Necăjită. **4)** Localitate în Chile. **5)** Curs! ● Orașul „Cîmpiei Libertății". **6)** Însușită cu forța. **7)** Celeste! ● Teme! ● Bate toba. **8)** Achiu ● Treaptă școlară ● Cură! **9)** Protejat.

VERTICAL: 1) Cascadă. **2)** Automobil Club Român (sigla) ● Rob. **3)** Vărsat ● Precum. **4)** Înaintea erei noastre (abr. lat.) ● Biblioteca pentru toți (sigla). **5)** Ovaționat. **6.** Sistem de unități de măsură (metr.) ● Acar! ● Poftim! **7)** Potrivit. **8)** Transmisă ● Meteahnă. **9)** Amestecat. **(Petru Al. Vasilescu).**

TOP T

Ioan Băcălete este inginer, dar ceea ce l-a făcut cunoscut este pasiunea sa pentru muzică, în special pentru jazz. El este animator al Clubului de jazz ce ființează pe lîngă U.A.S.C., Centrul universitar Timișoara și Casa de cultură a studenților. Aici, în afara reuniunilor obișnuite, la care sînt invitați cei mai talentați muzicieni din Timișoara și din țară, au fost inițiate așa-zisele „Laboratoare internaționale de jazz" (International Jazz Workshop). La ultimele două (al 2-lea și al 3-lea din această lăudabilă serie) au participat, pe lîngă Dragoș Nedelcu-Trio, Eugen Gondi, Toni Kühn, Ion Baciu jr., Liviu Butoi, grupurile din R.P. Ungară, Saturnus și Super-Trio, precum și saxofonistul Deszö Lákátos (S.U.A.). Pentru viitor, se intenționează contactarea unor muzicieni iugoslavi și austrieci, precum și facilitarea unor schimburi privind participarea jazzmenilor români la reuniuni de gen peste hotare. Totul — cu forțe locale, bazîndu-se pe pasiune, ingeniozitate, forță organizatorică. Un exemplu ce ar putea fi urmat și de alte cluburi puternice, cum sînt cele din Sibiu, Brașov, Iași, Cluj-Napoca, București.

O.U.

EFICIENȚA SURÎSULUI

O frumoasă inițiativă a fost pusă în aplicare la **Slatina**, începînd cu 2 aprilie 1982, cînd a luat ființă ceea ce se numește „un staționar de zi". În condițiile stresului, pe care-l implică epoca modernă, aici își pot întări sau reface sănătatea, sub o supraveghere medicală de specialitate, oamenii muncii și, printre ei, firește, și tinerii. Echipa condusă de **Iorgu Dumitriu**, directorul Spitalului de psihiatrie Slatina, și alcătuită din medicii psihiatri **Păun Bădoi, Petru Grigore, Ion Brătoi și Constanța Sandu** întreține în „staționarul de zi" o atmosferă plăcută, optimistă, tonifiantă. Adevărul că medicamentului trebuie să i se adauge un zîmbet din partea celui care-l prescrie se verifică o dată mai mult.

Rubrică realizată de EUGEN MIHĂESCU

CARNET RUTIER

Capriciile vremii din această perioadă continuă să reprezinte dificultăți serioase pentru toți conducătorii auto, care au obligația să adapteze maniera de șofat la condițiile de trafic. Automobiliștii bucureșteni, spre exemplu, au avut de făcut față, în numai trei zile, de simbătă pînă luni, unor condiții meteorutiere de o mare diversitate, trecînd brusc de la vremea însorită la ninsoarea abundentă, apoi de la lapoviță la polei și de la ploaie, din nou, la timp frumos! Un examen foarte greu, chiar și pentru conducătorii auto profesioniști, cu mare experiență, un examen care ne-a oferit, din păcate, încă mulți corigenți, la obiectul **„Conduita preventivă la volan"! Numai în decursul zilei de simbătă s-au înregistrat aproape 200 de tamponări, cauzate în principal de neadaptarea vitezei la condițiile specifice de trafic și de nerespectarea distanței legale față de autovehiculele aflate în față.** Evenimente rutiere similare s-au înregistrat și în alte zone ale țării, îndeosebi acolo unde vremea a fost la fel de schimbătoare, surprinzîndu-i pe conducătorii auto neglijenți și sancționîndu-i mai usturător decît orice amendă. Iată, dealtfel, trei exemple tipice de conducători auto certați cu disciplina rutieră:

Dumitru Troia, aflat la volanul autoturismului nr. 2-SV-2123, se îndrepta spre Gura Humorului. Angajîndu-se în depășirea unui autocamion, fără a se asigura temeinic, a acroșat cu partea stîngă a mașinii un pieton care circula regulamentar, rănindu-l grav. Și totul s-a petrecut ziua, în amiaza mare, la ora 10,30...

Nicolae Curcudel, conducînd autoturismul nr. 1-IS-8621, pe strada Republicii din Iași, a ignorat obligația elementară de a se opri și de a acorda prioritate pietonilor la trecerile special marcate și semnalizate. Drept urmare, a accidentat-o pe cetățeanca R.B., care traversa în mod regulamentar.

Gheorghe Băleanu, la volanul autoturismului nr. 1-CS-2570, l-a „orbit" cu faza mare a farurilor mașinii sale pe Vasile Modoran, conducătorul autotrenului nr. 21-CS-4139. Acesta a oprit efectiv mașina, pentru a evita un posibil accident, dar bolidul cu farurile cuplate în continuare pe faza mare, nu s-a lăsat pînă nu a intrat în coliziune... frontală cu autotrenul staționat! Explicația avea să fie cunoscută mai tîrziu: Gh. B. se afla sub influența băuturilor alcoolice!...

Exemplele ar mai putea continua. Importantă este, însă, convingerea pe care trebuie s-o aibă toți conducătorii auto că neadaptarea vitezei la condițiile de trafic și nerespectarea riguroasă a tuturor regulilor de circulație determină, inevitabil, accidente.

Vă reamintim că, încă din primele zile ale anului, se pot efectua reviziile tehnice ale autoturismelor. Conform noilor reglementări, operațiile de verificare tehnică anuală trebuie făcute în luna în care autovehiculul a fost înmatriculat, în timp ce autoturismele noi au obligația de a efectua revizia în al doilea an de la cumpărare.

● Prudența trebuie să fie principala caracteristică a manierei de conducere din această perioadă, scutindu-vă de orice emoții la volan! Chiar dacă timpul este însorit, nu uitați că, atît în localități, cît și în afara acestora, porțiunile de carosabil uscat alternează cu tronsoane umede și alunecoase, pe parcursul cărora viteza în exces vă poate rezerva multe surprize neplăcute!

● Obișnuiți-vă să eliminați din „arsenalul tehnic" demarajele brusce și frînele violente, avînd grijă să nu vă bazați pe frîne și pe reflexe, pentru a opri mașina în ultimul moment. O suprafață pavată cu piatră cubică sau o mică porțiune de drum acoperit cu mizgă pot fi suficiente pentru a vă face să loviți mașina sau, mai grav, un pieton care traversează regulamentar!

● În apropierea intersecțiilor, decelerați, pentru a nu fi nevoiți să frînați brusc, atunci cînd semaforul își schimbă culoarea în galben și, apoi, în roșu.

● Dacă timpul este nefavorabil — ploaie, lapoviță sau ninsoare — este recomandabil să semnalizați mai devreme ca de obicei orice intenție de schimbare a direcției de mers, dînd posibilitatea partenerilor de trafic să-și ia, la rîndul lor, toate măsurile de precauție necesare.

● Nu vă hazardați în depășiri decît dacă sînt neapărat necesare și numai după o temeinică asigurare. În mod special, măriți atenția la momentul dublajului și efectuați replierea după ce v-ați convins că nu tăiați calea celui depășit.

Rubrică realizată de: HORIA ALEXANDRESCU cu sprijinul I.G.M. Direcția circulație

„PREȘEDINTELE NICOLAE CEAUȘESCU – UN ADEVĂRAT SIMBOL AL LUPTEI PENTRU PACE"

Studenți din diferite țări ale lumii care studiază la institutele de învățămînt românești au ținut să omagieze, cu prilejul împlinirii a 50 de ani de activitate revoluționară a tovarășului Nicolae Ceaușescu și aniversării zilei sale de naștere, personalitatea președintelui României. Iată cîteva din declarațiile consemnate :

■ **NAKOMBO EMILE, din Republica Centrafricană, student în anul IV la Facultatea de comerț din cadrul Academiei de Studii Economice din București, președintele Asociației studenților centrafricani care studiază la București :**

„Politica de pace, de strînsă colaborare cu țările în curs de dezvoltare, de largă deschidere spre întreaga lume a României, a președintelui Nicolae Ceaușescu îmi era binecunoscută încă înainte de a veni la studii în țara dumneavoastră. În anii studenției am fost martorul eforturilor pe care România le-a depus și continuă să le depună, sub conducerea clarvăzătoare a președintelui Nicolae Ceaușescu, pentru depășirea stadiului de țară în curs de dezvoltare, pentru a se încadra în rîndul statelor cu dezvoltare medie. Iar această muncă tenace a poporului român își arată în prezent roadele. Succesele obținute de România pe calea dezvoltării sale economice nu fac decît să confirme justețea gîndirii președintelui Nicolae Ceaușescu. România oferă, totodată, țărilor în curs de dezvoltare un exemplu concret de urmat în lupta pe care aceste state o duc pentru lichidarea subdezvoltării, pentru crearea unor economii moderne, pentru micșorarea în cît mai mare măsură a decalajelor care le despart de țările dezvoltate ale lumii. De un deosebit de mare folos pentru țările în curs de dezvoltare este conceptul președintelui Nicolae Ceaușescu privind noua ordine economică internațională. Președintele României militează cu nestăvilită energie pentru redistribuirea bogățiilor lumii în așa fel încît țările în curs de dezvoltare să poată beneficia într-o măsură cît mai mare de ele. Dealtfel, în acest fel s-ar împlini un act de dreptate pentru că o parte din bogățiile jefuite de fostele metropole ar fi restituite popoarelor care au fost private de ele.

Stima și prețuirea de care se bucură președintele Nicolae Ceaușescu în ochii tinerilor centrafricani se datorează și inițiativelor pe care domnia sa le-a avut în privința trecerii la măsuri concrete menite să stăvilească cursa irațională a înarmărilor, măsuri care vizează utilizarea fondurilor pentru înarmări în folosul dezvoltării țărilor de pe planetă, o cotă substanțială fiind propusă să fie acordată statelor sărace. Numai prin crearea unei lumi a păcii, pentru care acționează atît de neobosit președintele României, se va putea asigura prosperitatea tuturor popoarelor, se va putea asigura un viitor fericit tinerilor de pretutindeni".

■ **ALBERTO MONTERO ALPIZAR, din Costa Rica, student în anul V la Institutul de medicină și farmacie din Iași :**

„Și în îndepărtata Americă Latină, de unde vin, țara dumneavoastră, președintele Nicolae Ceaușescu se bucură de mare stimă și prețuire. Frumoasa dumneavoastră țară a obținut realizări deosebite în ce privește dezvoltarea economică. Eforturi pe care poporul român l-a depus și îl depune pentru edificarea noii societăți impune stimă în întreaga lume. Mîndria cu care poporul român, președintele Nicolae Ceaușescu privesc aceste realizări reflectă satisfacția muncii împlinite.

Președintele Nicolae Ceaușescu este un militant neobosit pentru pace, un luptător activ pentru trecerea la măsuri concrete de dezarmare, pentru stingerea focarelor de război de pe planetă, pentru stabilirea între toate popoarele, mari și mici, a unor raporturi juste de colaborare în spiritul înțelegerii și prieteniei, al respectului și ajutorului reciproc. Acum cînd în lume încordarea între state este o realitate cotidiană este cu atît mai mult de apreciat faptul că președintele Nicolae Ceaușescu nu precupețește nici un efort pentru apărarea păcii pe planetă. Eminent om politic al lumii contemporane, cu calități deosebite, recunoscute tot mai mult pe plan internațional, președintele Nicolae Ceaușescu constituie pentru mulți locuitori ai Terrei un adevărat simbol al luptei pentru pace".

■ **SALIM REZEK, din Siria, student în anul V la Facultatea de construcții din cadrul Institutului politehnic Iași :**

„Pacea, prietenia sînt sentimente scumpe întregii umanități, sînt, de asemenea, coordonate principale ale politicii externe a României. Secretarul general al Partidului Comunist Român, tovarășul Nicolae Ceaușescu este un exemplu de neobosit luptător pentru pacea lumii. Această trăsătură nobilă este demnă de toată stima și prețuirea noastră pentru că, tineri fiind, avînd posibilitatea ca mîine să facem lumea mai bună și mai dreaptă, trebuie să luptăm pentru ca în viitor să ne putem desfășura munca în pace, pentru că numai astfel țările lumii se vor putea ridica pe noi trepte de dezvoltare și progres.

Țin să exprim cu acest prilej gratitudinea față de poporul dumneavoastră atît de ospitalier și mai ales să menționez, acum cînd în istoria contemporană a României se înscriu evenimente de mare însemnătate, că trăind aici de șase ani am înțeles că toate aceste mari realizări ale poporului român se leagă de puternica personalitate a președintelui Nicolae Ceaușescu, care constituie un exemplu de muncă și dăruire pentru ridicarea bunăstării patriei și poporului său, fiind, totodată, și un neobosit militant pentru pace și colaborare între popoare, pentru destindere și dezarmare".

■ **MOHAMMAD AJMAL SHARIZ, din Pakistan, student în anul III la Facultatea de economie a industriei din cadrul Academiei de Studii Economice din București :**

„România a devenit deosebit de cunoscută pe plan internațional de cînd la conducerea țării se află președintele Nicolae Ceaușescu. Acest lucru se datorează activității energice, neobosite a președintelui Nicolae Ceaușescu pentru crearea unei lumi mai bune și mai drepte pe planeta noastră. În acest scop, domnia sa acționează pentru înfăptuirea unei noi ordini economice internaționale, care are în vedere o distribuire mai echitabilă a bogățiilor planetei și, în consecință, eliminarea marilor decalaje economice existente între țările bogate și cele sărace ale Terrei, pentru lichidarea ultimelor vestigii ale colonialismului și, nu în ultimă instanță, pentru asigurarea unei lumi a păcii. Impresionează în mod deosebit inițiativele președintelui României, ce pornesc de la realitățile concrete ale lumii contemporane, care au drept obiectiv înfăptuirea de măsuri practice pentru eliminarea încordării în lume, pentru trecerea la dezarmare, pentru crearea unui climat pașnic care să permită îndeplinirea frumoaselor idealuri de viață ale tinerei generații de pe întreaga planetă. O modalitate eficientă de realizare a bunei înțelegeri și de menținere a păcii pe glob o constituie mai buna cunoaștere între popoare. Aș vrea să subliniez că președintele Nicolae Ceaușescu se pronunță pentru o largă cunoaștere și colaborare între popoarele lumii. În acest scop, domnia sa s-a întîlnit cu numeroși conducători de state și partide, cu personalități din cele mai variate domenii de activitate. Un astfel de dialog la nivel înalt se desfășoară și între Pakistan și România. În consecință, între cele două țări ale noastre se dezvoltă, în prezent, o colaborare fructuoasă. Prezența mea la studii în România este rezultatul extinderii acestor relații. În încheiere aș vrea să mulțumesc din inimă conducerii de partid, tovarășului Nicolae Ceaușescu pentru posibilitatea care mi s-a acordat de a studia în România, de a mă pregăti cît mai temeinic pentru a-mi aduce, la terminarea facultății, contribuția la dezvoltarea țării mele".

■ **ALZOGHBI HUSSEIN, din Liban, student în anul I la Institutul de medicină și farmacie din Cluj-Napoca :**

„România, președintele Nicolae Ceaușescu și-au cîștigat astăzi un loc aparte pe arena mondială. Acest fapt este o consecință firească a politicii României, a președintelui țării: dumneavoastră de intensificare și extindere a legăturilor, contactelor cu toate țările, indiferent de mărime, de orînduirea lor socială, în vederea normalizării climatului politic internațional. Numeroase sînt inițiativele pe plan mondial ale președintelui României, care urmăresc asigurarea păcii și colaborării între popoare, dreptul fiecărui popor la o dezvoltare liberă, fără nici un amestec din afară. Înaintea prestigiu de care se bucură în ziua actuală președintele Nicolae Ceaușescu se datorează eforturilor pe care domnia sa le depune în vederea soluționării constructive a complexelor probleme ale timpurilor noastre. Prin umanismul său profund, președintele Nicolae Ceaușescu a devenit o personalitate larg cunoscută și apreciată în întreaga lume, avînd o contribuție activă, de mare valoare, la promovarea cu consecvență în raporturile internaționale a principiilor deplinei egalități în drepturi a popoarelor, a respectului independenței și suveranității fiecărui stat. În țara mea se bucură de un larg ecou inițiativele României în direcția eliminării folosirii forței și a amenințării cu forța în raporturile dintre state, respectiv soluționarea exclusiv pe cale pașnică, prin tratative, a conflictelor și stărilor de încordare din diferite părți ale Terrei. Am fost martor al măsurilor practice întreprinse de România pentru destindere și colaborare, pentru apărarea păcii în lume. Prin cuvîntul președintelui Nicolae Ceaușescu s-a făcut cunoscută în întreaga lume dorința fierbinte a poporului român pentru unirea eforturilor întregii omeniri în lupta pentru dezarmare, pace și colaborare egală în drepturi între națiuni. Creșterea prestigiului internațional al președintelui Nicolae Ceaușescu și al României socialiste se bazează pe existența unei concordanțe depline între principii și fapte, între angajare și realitate. Noi, studenții libanezi, mulțumim din inimă președintelui Nicolae Ceaușescu, României socialiste, pentru condițiile minunate de pregătire care ni s-au asigurat în țara dumneavoastră".

Opinii consemnate de TUDOR PRELIPCEANU, CĂTALIN BORDEIANU și IOAN GAVRA

DE PESTE HOTARE

STIRI · NOTE · COMENTARII · STIRI · NOTE · COMENTARII · STIRI · NOTE · COMENTARII

Amplă mobilizare a opiniei publice împotriva cursei înarmărilor

VIENA 9 (Agerpres). — La Viena s-au încheiat lucrările conferinței internaționale cu tema „Cum poate fi înlăturat pericolul războiului în Europa". Au participat delegații din 28 de țări europene, din S.U.A. și Canada. Din România a luat parte un reprezentant al Comitetului Național pentru Apărarea Păcii.

În cadrul dezbaterilor, numeroși participanți și-au exprimat îngrijorarea în legătură cu creșterea încordării internaționale și față de intenția de a se amplasa noi arme nucleare cu rază medie de acțiune pe continent. O atenție deosebită a fost acordată necesității de a se impulsiona lupta pentru pace, destindere și dezarmare în Europa.

În ultima ședință a fost făcut bilanțul lucrărilor din cele trei comisii ale conferinței care s-au ocupat de diferite aspecte ale luptei pentru pace și dezarmare.

ATENA 9 (Agerpres) — La Atena a avut loc o demonstrație de protest împotriva prezenței bazelor militare americane din Grecia. Demonstranții s-au îndreptat spre clădirea parlamentului purtînd pancarte pe care se puteau citi lozinci ca : „Afară cu bazele morții !", „Nu, armelor nucleare !" etc.

Acțiunea face parte dintr-o campanie în favoarea păcii și a dezarmării, care, ar urma să culmineze cu organizarea la 25 februarie a unei demonstrații la nivel național. Aceste acțiuni se desfășoară sub patronajul unor organizații ca Mișcarea pentru pace, Independența națională, Mișcarea pentru pace internațională și destindere, Uniunea Națională a Studenților.

Purtătorul de cuvînt guvernamental, Dimitrios Maroudas, a declarat, referindu-se la negocierile care au loc în prezent cu privire la viitorul statut al bazelor americane din Grecia, că „Guvernul consideră că bazele nu contribuie prin ele însele la apărarea Greciei. Guvernul este, de asemenea, de părere că trebuie stabilit un calendar privind încetarea funcționării acestor baze, iar acest calendar trebuie să se înscrie într-un interval rezonabil".

COPENHAGA 9 (Agerpres) — La Copenhaga s-au desfășurat lucrările ședinței Folketingului consacrate problemelor dezarmării și creării de zone denuclearizate în Europa, transmit agențiile Reuter și TASS. Cu majoritate de voturi, Folketingul a adoptat o rezoluție prin care se cere guvernului să sprijine măsurile realiste și negocierile în problema dezarmării, precum și eforturile în vederea creării unor zone denuclearizate în Europa.

OSLO 9 (Agerpres) — Sub devizele „Nu rachetelor nucleare în Norvegia !" și „Nu amplasării de noi rachete americane în Europa !", în Norvegia se va desfășura o amplă campanie antirăzboinică, la care și-au anunțat participarea 14 organizații neguvernamentale pentru pace. La o conferință de presă desfășurată la Oslo, s-a făcut cunoscut că manifestarea centrală a acesteia va fi „Marșul păcii 83", care va lua startul din orașul Eidsvold și se va încheia la Trondheim. În întreaga țară vor avea loc marșuri, mitinguri, festivaluri, vor fi organizate concerte, expoziții și alte manifestări.

Principalul obiectiv al campaniei, se arată într-un comunicat de presă difuzat la Oslo, este de a determina guvernul norvegian să lupte împotriva amplasării de noi rachete nucleare în Europa, pentru înghețarea arsenalelor nucleare, ca prim pas spre ingrădirea cursei înarmărilor atomice.

LONDRA 9 (Agerpres) — Majoritatea cetățenilor britanici se pronunță împotriva amplasării pe teritoriul țării a noi rachete nucleare americane cu rază medie de acțiune. Un sondaj de opinie efectuat de institutul „Gallup" și ale cărui rezultate au fost publicate de ziarul „Daily Telegraph" indică faptul că 54 la sută din cei chestionați au condamnat planurile de staționare pe teritoriul britanic a rachetelor americane de croazieră și și-au declarat solidaritatea cu participanții la demonstrațiile organizate în favoarea păcii și a dezarmării.

PHENIAN

Protest împotriva manevrelor militare „Team Spirit-83"

PHENIAN 9 (Agerpres). — În capitala R.P.D. Coreene s-a desfășurat un mare miting al tineretului și studenților, la care cei peste 100 000 de participanți au protestat cu hotărîre împotriva manevrelor militare comune americano — sud-coreene „Team Spirit-83", care au loc de la 1 februarie pe teritoriul Coreii de Sud. Adresîndu-se celor prezenți, Li Yong Su, președintele C.C. al Uniunii Tineretului Muncitoresc Socialist din R.P.D. Coreeană, a denunțat aceste exerciții militare de o amploare fără precedent, care reprezintă o provocare la adresa poporului coreean iubitor de pace, o încercare de intimidare menită să împiedice lupta națiunii coreene pentru reunificarea pașnică și independentă a patriei — transmite agenția A.C.T.C. Participanții la miting au adoptat o declarație de protest.

ORIENTUL MIJLOCIU

AMMAN 9 (Agerpres). — În capitala Iordaniei au început lucrările Comisiei mixte palestiniano-iordaniană de sprijinire a poporului palestinian din teritoriile ocupate, informează agenția WAFA. Din partea palestiniană participă Yasser Arafat, președintele Comitetului Executiv al Organizației pentru Eliberarea Palestinei, iar din partea iordaniană primul ministru, Mudar Badran, arată agenția.

NAȚIUNILE UNITE 9 (Agerpres). — Grupul țărilor arabe reprezentate la O.N.U. a hotărît să ceară Consiliului de Securitate să reia examinarea problemei situației din teritoriile palestiniene ocupate, relatează agenția TASS.

După cum se știe, Consiliul de Securitate a discutat această chestiune în noiembrie anul trecut, dar, în pofida rezoluțiilor adoptate, Israelul continuă să creeze noi așezări în teritoriile ocupate.

WASHINGTON 9 (Agerpres). — Într-un interviu acordat televiziunii newyorkeze, cancelarul federal al Austriei, Bruno Kreisky, care a efectuat o vizită în S.U.A., a apreciat că acum este momentul pentru „convorbiri exploratorii privind situația din Orientul Mijlociu", relatează agenția Associated Press. „O reglementare de durată poate fi realizată numai prin negocieri și niciodată prin război, întrucît războiul duce la alte războaie", a subliniat el, atrăgînd atenția că „situația din Orientul Mijlociu ar putea fi foarte periculoasă pentru pacea lumii".

LISABONA 9 (Agerpres). — Delegația Internaționalei Socialiste, condusă de Mario Soares, secretarul general al Partidului Socialist Portughez, și-a încheiat misiunea de informare efectuată, timp de două săptămîni, în Orientul Mijlociu, informează agenția A.N.S.A. Delegația a întreprins vizite succesive în Liban, Iordania, Israel și Tunisia, purtînd convorbiri cu oficialități ale țărilor respective, iar la Tunis, s-a întîlnit cu Yasser Arafat, președintele Comitetului Executiv al Organizației pentru Eliberarea Palestinei (O.E.P.).

La întoarcerea sa la Lisabona, Mario Soares a declarat că „pentru deblocarea situației excesiv de complexe din Orientul Mijlociu este necesar să se recunoască dreptul la autodeterminare al poporului palestinian, precum și recunoașterea statului israelian".

Convorbiri birmano-iugoslave

RANGOON 9 (Agerpres) — Comunicatul comun dat publicității la încheierea vizitei oficiale în Birmania a președintelui Prezidiului R.S.F. Iugoslavia, Petar Stambolici, și a convorbirilor cu președintele țării-gazdă, U San Yu, subliniază dorința comună de a promova relațiile bilaterale, de a extinde cooperarea economică, schimburile comerciale dintre cele două țări — transmite agenția Taniug. Pe plan extern, Birmania și Iugoslavia evidențiază necesitatea intensificării eforturilor pentru oprirea evoluției periculoase a situației internaționale și asigurarea relansării procesului de destindere. Documentul subliniază necesitatea unor acțiuni urgente în scopul inițierii procesului de înfăptuire a dezarmării. Se relevă, de asemenea, importanța începerii negocierilor globale, în vederea depășirii actualelor dificultăți ale economiei mondiale și promovării unor relații economice internaționale pe o bază constructivă, de egalitate între parteneri.

● LA CENTRUL DE CULTURĂ „Bela Bartok" din Dumaujvaros a avut loc premiera piesei „Matca" de Marin Sorescu. Regia spectacolului este semnată de Bela Mero.

Spectacolul s-a bucurat de un frumos succes.

DANEMARCA : Aspect de la o demonstrație a tineretului în favoarea creării unei zone denuclearizate în nordul Europei

BUDAPESTA

Comunicat privind realizarea planului economiei naționale pe anul 1982

BUDAPESTA 9 (Agerpres). — Comunicatul Direcției centrale de statistică privind realizarea planului economiei naționale a R.P. Ungare pe anul 1982, dat publicității la Budapesta și difuzat de agenția M.T.I., arată că venitul național a crescut cu 1,5—2 la sută, iar sporul volumului global al producției industriale a fost de 2 la sută. În ramurile industriei naționale au fost obținute rezultate bune, cu excepția industriei bunurilor de larg consum din metale, unde producția a scăzut. Producția unor ramuri — metalurgia, cîteva ramuri ale industriei chimice, precum și industria confecțiilor — a fost afectată în mod deosebit, de greutățile întîmpinate în valorificarea pe piața externă a produselor respective.

Aprovizionarea cu energie și materii prime a fost, în general, satisfăcătoare — se arată în comunicat. În privința unor materii prime și a pieselor de schimb provenite din import au apărut lipsuri în a doua jumătate a anului, care au îngreuiat procesul de producție în unele întreprinderi.

Sporul producției agricole a fost de 6 la sută în sectorul vegetal și de 4 la sută în cel zootehnic.

Volumul global al investițiilor a fost cu 2—3 la sută mai mic.

În domeniul comerțului exterior, volumul importurilor a rămas constant, iar cel al exporturilor a crescut cu 7 la sută.

Tunelul cel mai lung din lume

MAPAMOND XX

Japonia lucrează, de aproape doisprezece ani, la construirea unui tunel care va fi cel mai lung din lume. Numit Seikan, acest tunel feroviar, construit sub apele strîmtorii Tsugaru, urmează să lege insula principală, Honshu, de nordul insulei Hokkaido. Prevăzut să intre „în serviciu" în 1986, tunelul, ce va măsura 54 km, va permite trecerea de la o insulă la alta doar în 50 de minute, comparativ cu patru ore și jumătate, cît durează traversarea aceleiași distanțe, în prezent, cu bacul. Mai mult, încă, noua cale subterană ar plasa teoretic Sapporo, cel mai mare oraș din Hokkaido, doar la șase ore de Tokio prin „Shinkansen", trenul japonez cu cea mai mare viteză. Același voiaj durează acum circa 14 ore.

Lungimea tunelului depășește cu circa 2 km proiectul franco-englez al tunelului de sub Marea Minecii.

Seikan, scria recent *France Presse*, ale cărui lucrări au fost lansate în 1971, este un proiect gigantic și ambițios, a cărui realizare, la un preț exorbitant, ridică numeroase probleme. Principalul obiectiv al construcției este facilitarea dezvoltării economice a Hokkaido, care, ca și Shikoku, se află în netă rămînere în urmă comparativ cu celelalte două mari insule, Honshu și Kyushu. Opțiunea pentru un tunel s-a impus mai ales din cauza condițiilor climatice și geologice ale strîmtorii, adîncimii apelor și forței curenților, care fac imposibilă construirea unui pod. De asemenea, în favoarea tunelului a pledat frecvența seismelor care se produc în Japonia și față de care au fost luate numeroase precauții.

Lucrarea este săpată, avînd punctele cele mai profunde la 100 de metri sub fundul mării și la 240 metri sub suprafața acesteia. Lungimea submarină este de 23,3 kilometri și întreg ansamblul se compune din trei elemente — un tunel pilot, un tunel de serviciu și tunelul principal. Primul servește la prospectarea geologică, la aerisire și la drenajul apelor de infiltrație; cel de-al doilea — la transportul materialelor și la eliberarea terenului. Cu un diametru de aproximativ patru metri fiecare, aceste tuneluri se întîlnesc spre mijlocul strîmtorii. Străpungerea lor a fost încheiată la 27 ianuarie. O tehnică perfecționată, care folosește laserul, permite o aliniere a celor două drumuri doar la cîțiva centimetri. Legătura cu tunelul principal se face prin intermediul unor galerii laterale.

Tunelul principal, cu un diametru de 11 metri, va fi prevăzut cu două linii pentru Shinkansen și cu linii de cale ferată pentru trenuri obișnuite, mai înguste. Planul final preconizează un număr de 50 de trenuri pe zi în cele două sensuri. Viteza Shinkansenului în tunel va putea să depășească 200 de kilometri pe oră.

Săpăturile au fost foarte dificile din cauza eterogenității rocilor și a numeroaselor infiltrații cu apă. Pentru a le împiedica, a fost injectat în perete, sub o presiune de 80 de kilograme pe centimetru pătrat, un mortar pe bază de ciment, potasiu și silicon, care se usucă în trei minute. Condițiile de lucru fiind grele (28 grade Celsius și 80 la sută umiditate — echipele de forare au fost schimbate la fiecare patru ore. Dintre ceilalți lucrători, majoritatea au petrecut sub pămînt peste patru ore. Pentru realizarea construcției lucrează aproximativ 5 000 de persoane.

Exploatarea liniei va costa anual 10 miliarde de yeni (circa 41 milioane de dolari), iar întreținerea tunelului, dublul acestei sume. Așa încît există deja păreri, nefavorabile, în mediile de afaceri în legătură cu încheierea lucrării. Fără un ajutor masiv din partea statului nipon, compania căreia i-a fost încredințat proiectul — Japanese National Railwais (J.N.R.) nu va putea încheia lucrarea în 1986, data prevăzută pentru punerea în funcțiune. Dar, în așteptarea unei soluții definitive, săpăturile continuă, la prețul de 10 miliarde de yeni kilometrul.

D. I.

Agendă diplomatică

● La **Belgrad** au avut loc convorbiri între Zvone Dragan, vicepreședinte al Consiliului Executiv Federal al R.S.F. Iugoslavia, și Carlos Rafael Rodriguez, vicepreședinte al Consiliului de Stat și al Consiliului de Miniștri din Cuba, în cadrul cărora s-a relevat necesitatea unor eforturi hotărîte din partea țărilor în curs de dezvoltare pentru a depăși dificultățile cauzate de criza din relațiile economice internaționale ; s-a subliniat, de asemenea, importanța creșterii rolului țărilor nealiniate în lupta pentru menținerea păcii și crearea condițiilor corespunzătoare în vederea instaurării unei noi ordini economice internaționale. ● Relațiile economice interoccidentale și probleme legate de planurile N.A.T.O. privind amplasarea de noi rachete nucleare americane cu rază medie de acțiune în țări vest-europene se vor afla în centrul convorbirilor pe care vicepreședintele S.U.A., George Bush, le va avea la **Londra**, ultima etapă a turneului său în Europa occidentală. ● Fernando Moran, ministrul spaniol al afacerilor externe, a sosit într-o vizită, la **Bonn**, unde va conferi cu ministrul vest-german de externe, Hans Dietrich Genscher, asupra unor probleme privind aderarea Spaniei la Piața comună. ● Primul ministru al Algeriei, Mohamed Abdelghani, sosit într-o vizită oficială la **Tunis**, va examina cu oficialitățile din țara gazdă situația din zona maghrebiană și relațiile tunisiano-algeriene pe multiple planuri. ● Extinderea relațiilor de prietenie și cooperarea dintre R.P.D. Coreeană și Indonezia — ambele state asiatice și membre ale mișcării de nealiniere —, precum și aspecte legate de viitoarea reuniune la nivel înalt a țărilor nealiniate sînt principalele teme ce vor fi examinate, la Phenian, în cadrul vizitei oficiale pe care o întreprinde în R.P.D. Coreeană delegația guvernamentală indoneziană, condusă de vicepreședintele acestei țări, Adam Malik.

R. D. GERMANĂ : Noul cartier de locuințe Grünau din orașul Tîrgurilor, Leipzig, este al doilea mare șantier de construcții al țării

DELHI 9 (Agerpres) — India și Maurițius și-au exprimat îngrijorarea față de tendințele crescînde de a militariza zona Oceanului Indian și de a se amplasa baze nucleare în această regiune, transmite agenția P.T.I.

Primul ministru indian, Indira Gandhi, și premierul mauritian, Anneerood Juganauth, au subliniat, în cadrul convorbirilor avute în capitala indiană, pericolul extinderii tensiunii în relațiile internaționale. Totodată, ei s-au pronunțat pentru intensificarea colaborării între statele nealiniate, pentru consolidarea unității mișcării de nealiniere.

PE SCURT

Portavion indezirabil

Guvernul Japoniei a arătat — într-un răspuns scris la o interpelare a opoziției — că va permite anul acesta intrarea în porturile japoneze a portavionului nuclear american „Enterprise", dacă va primi o cerere oficială în acest sens din partea autorităților de la Washington — informează agenția Kyodo.

Partidele de opoziție, opinia publică japoneză, în general, subliniază însă că acostarea unei nave nucleare în porturile japoneze contravine celor trei principii, înscrise în Constituție, care guvernează politica Japoniei în problema armelor nucleare — a nu poseda, a nu produce și a nu permite intrarea în țară a unor astfel de arme.

● GUVERNUL ITALIAN condus de premierul Amintore Fanfani a obținut, miercuri, votul de încredere al parlamentului solicitat în legătură cu controversa creată de numirea în fruntea consorțiului de stat pentru energie E.N.I. (Ente Nazionale Idrocarburi), a fostului ministru de finanțe, Franco Reviglio, reprezentant al Partidului Socialist Italian. În favoarea guvernului au votat 334 deputați, împotrivă — 254, iar 5 s-au abținut.

Dezacord în C.E.E.

După două zile de dezbateri sterile pe marginea propunerilor vizînd fixarea noilor prețuri agricole pentru campania 1983—1984, miniștrii de resort din țările membre ale Pieței comune s-au despărțit fără să fi ajuns la un acord. Ca și în trecut, țările producătoare insistă pentru majorarea prețurilor, în timp ce statele consumatoare, pentru menținerea acestora la un nivel cît mai redus.

S.U.A. : Un șomer la trei familii

Cel puțin unul dintre membrii fiecărei a treia familii americane a șomat anul trecut — este concluzia la care ajunge un studiu publicat de ziarul „New York Times". „În cursul sondajului — relevă „New York Times" — s-a constatat, de asemenea, că pesimismul în privința șanselor de diminuare a șomajului a luat proporții ce depășesc cu mult cercul propriu-zis al șomerilor și al celor care au de suferit direct din această cauză".

● ÎNTR-O DECLARAȚIE făcută la Ciudad de Panama, unde se află în vizită, ministrul de externe surinamez, Harvey Naarendorpf, a anunțat că la 25 februarie va fi instalat un nou guvern în Surinam, relatează agenția I.P.S. El a precizat că noul guvern va cuprinde atît civili cît și militari.

de toate

Omagiu lui Wagner

Printr-un concert festiv al orchestrei „Gewandhaus" din Leipzig, în acest oraș au început manifestările artistice omagiale consacrate lui Richard Wagner, cu prilejul marcării în acest an a 170 de ani de la nașterea și a 100 de ani de la moartea marelui muzician. În cadrul concertului au fost interpretate fragmente din uvertura „Cristofor Columb" și din operele „Olandezul zburător" și „Maeștrii cîntăreți din Nürnberg".

Viața și activitatea creatoare ale lui Wagner sînt prezentate în cadrul unei expoziții omagiale deschise la Leipzig — oraș unde s-a născut marele compozitor.

Seceta și incendiile

Aproximativ o sută de incendii de pădure s-au declanșat în zonele din sud-estul Australiei. Cel mai mare dintre ele a izbucnit la granița dintre statele Victoria și New South Wales. Frontul de flăcări, amplificat de un puternic vînt fierbinte care suflă cu viteza de 90 km/h, înaintează spre nord pe o fîșie de pămînt lată de 100 kilometri.

În zona respectivă din statul Victoria, în ultimele opt zile au fost distruse aproape 85 000 hectare de pădure.

Specialiștii menționează că astfel de incendii nu s-au mai semnalat în statul Victoria din 1939. Ele sînt provocate de marea secetă care afectează toată Australia de Est.

Motor enigmatic

Unul din cele trei motoare-rachetă ale navetei spațiale americane „Challenger" va fi înlocuit, a anunțat N.A.S.A. Se precizează că hotărîrea a fost luată pentru a permite studierea motorului înlocuit în scopul stabilirii cauzelor care au dus la scurgerea de hidrogen lichid și la aminarea lansării navetei „Challenger" în primul său zbor spațial, prevăzută inițial pentru luna ianuarie. Dacă testele la noul motor se vor desfășura în bune condiții, lansarea navetei ar putea avea loc în jurul datei de 7 martie.

Cînd se mută un gigant

Un spectacol rar îl prezintă fotografia de mai sus : traversarea unei autostrăzi de către un excavator gigant cu cupă rotativă în regiunea Ruhr din R.F.G. Cît de dificilă și costisitoare este o asemenea operație o arată și următoarele cifre : pentru cei 46 de km de care-i avea de străbătut, au fost necesare 55 de zile și cheltuieli de 13,5 milioane mărci. Și mai complicată este operația atunci cînd „monstrul" trebuie demontat și remontat : durata crește în acest caz la peste doi ani.

REDACȚIA ȘI ADMINISTRAȚIA : București, Piața Scînteii, Tel. 17 60 10, 17 60 20. Abonamentele se fac la oficiile poștale și difuzorii din întreprinderi și instituții — Tiparul : Combinatul Poligrafic „Casa Scînteii". Cititorii din străinătate se pot abona adresîndu-se la ILEXIM — departamentul export-import presă P.O. Box 136—137, telex 11226 București, str. 13 Decembrie nr. 3.