

# Ținutul tineretului

ORGAN AL COMITETULUI CENTRAL AL UNIUNII TINERETULUI COMUNIST

## ȘEDINȚA COMITETULUI POLITIC EXECUTIV AL C.C. AL P.C.R.

Sub președinția tovarășului Nicolae Ceaușescu, secretar general al Partidului Comunist Român, marți, 22 martie, a avut loc ședința Comitetului Politic Executiv al C. C. al P.C.R.

În cadrul ședinței a fost examinat Raportul privind situația economico-financiară pe ansamblul economiei naționale în anul 1982, rezultată pe baza analizei de bilanț.

Comitetul Politic Executiv a subliniat că anul 1982 s-a încheiat cu rezultate bune în consolidarea realizărilor obținute în dezvoltarea economică a țării, în creșterea cu prioritate a unor sectoare de activitate, în progresul mai rapid al bazei proprii energetice și de materii prime, reducerea consumurilor de materii prime, combustibil și energie, valorificarea superioară a resurselor materiale și de muncă. O atenție deosebită a fost acordată întăririi autoconducerii muncitorești și autogestunii, aplicării noului mecanism economico-financiar, ceea ce s-a reflectat pozitiv în creșterea rentabilității, îmbunătățirea rezultatelor financiare, asigurarea echilibrului financiar și desfășurarea circulației bănești în limitele planificate.

Activitatea desfășurată pentru îndeplinirea sarcinilor pe 1982, succesele obținute evidențiază realismul prevederilor planului, justetea politicii partidului, a indicațiilor și orientărilor tovarășului Nicolae Ceaușescu privind trecerea la dezvoltarea intensivă a tuturor ramurilor de activitate, ridicarea calității producției și creșterea eficienței în întreaga viață economico-socială.

Comitetul Politic Executiv a apreciat că rezultatele obținute în anul 1982, în condițiile grele determinate de criza mondială, puteau fi și mai bune dacă în toate sectoarele de activitate s-ar fi acționat cu mai multă răspundere pentru mobilizarea tuturor forțelor materiale și umane de care dispune economia noastră socialistă. În legătură cu această problemă, Comitetul Politic Executiv a criticat lipsurile care au condus la nerealizarea unor indicatori de plan și a adoptat un program de

măsuri pentru îmbunătățirea continuă a activității economico-financiare, care va fi supus spre dezbateri și aprobare Plenarei Comitetului Central al Partidului.

Comitetul Politic Executiv a examinat și aprobat, în continuare, Raportul privind evoluția prețurilor și tarifelor în anul 1982.

Subliniind că evoluția prețurilor în anul 1982 se situează practic la nivelul prevăzut în plan, Comitetul Politic Executiv a apreciat că prin măsurile luate s-au asigurat fundamentarea acestora pe baza costurilor de producție, corelarea pe principii economice a tuturor categoriilor de prețuri, aplicarea în condiții mai bune a noului mecanism economic în toate unitățile socialiste.

Comitetul Politic Executiv a trasat ca sarcină ministerelor și celorlalte organe centrale și locale să ia măsuri pentru creșterea mai susținută a producției și reducerea costurilor, realizarea intrărilor de produse agricole la fondul de stat și a desfacerilor de mărfuri către populație, la nivelul și în structura prevăzute în plan.

Criticând unele lipsuri existente, Comitetul Politic Executiv a cerut să se acționeze ferm pentru legarea întregii activități de producție — atât cantitativ, cât și calitativ — de cerințele de consum, precum și pentru îndeplinirea integrală a prevederilor de plan la prestațiile de servicii către populație. S-a indicat, totodată, tuturor ministerelor, unităților economice, Comitetului de Stat pentru Prețuri, consiliilor populare să ia măsuri pentru respectarea cu strictețe a prețurilor, să nu se mai admită sub nici un motiv majorarea — peste aprobări — a acestora, urmând să fie sancționate cu severitate orice abateri de la prețurile legal stabilite, inclusiv a celor de meceri.

Comitetul Politic Executiv a analizat, apoi, Raportul privind stadiul aplicării măsurilor adoptate de conducerea partidului pentru trecerea la noul program de lucru în unitățile miniere.

S-a apreciat că, pe baza programului aprobat de Comitetul Politic Executiv al C. C. al

P.C.R. și a indicațiilor date de secretarul general al partidului, tovarășul Nicolae Ceaușescu, la Consfățuirea cu cadrele de conducere, specialiști și muncitori din industria minieră și geologie, organele și organizațiile de partid, consiliile oamenilor muncii din unitățile miniere și de cercetare geologică au acționat, împreună cu ministerele minelor și geologiei pentru organizarea activității personalului muncitor în trei schimburi a câte opt ore și asigurarea condițiilor politico-organizatorice și tehnice în vederea trecerii la programul de lucru continuu în toate întreprinderile miniere.

Apreciind că există condițiile necesare ca programul stabilit pentru creșterea producției în sectorul minier să se îndeplinească și chiar să se depășească, Comitetul Politic Executiv a exprimat convingerea că puternicul detașament al minerilor, care a primit cu deplină adăziune măsurile stabilite de conducerea partidului, ca și importante orientări și indicații date de tovarășul Nicolae Ceaușescu, va face totul pentru îndeplinirea hotărârilor Congresului al XII-lea și Conferinței Naționale ale partidului privind dezvoltarea mai rapidă a bazei energetice și de materii prime.

Comitetul Politic Executiv a analizat și aprobat, de asemenea, Raportul cu privire la efectivul, compoziția și structura organizatorică a partidului la 31 decembrie 1982; Raportul cu privire la activitatea desfășurată în anul 1982 de către organele de partid, de stat și organizațiile de masă pentru îndeplinirea politicii de cadre a partidului; Raportul privind activitatea de rezolvare a propunerilor, sesizărilor, reclamațiilor și cererilor oamenilor muncii în 1982; Raportul privind activitatea internațională a partidului și stadiul în 1982 și principalele orientări în politica externă în anul 1983 și a hotărât să le supună dezbaterii plenarei C. C. al P.C.R.

Comitetul Politic Executiv a rezolvat, de asemenea, probleme curente ale activității de partid și de stat.

### Imperativul actualității agricole

## LA SEMĂNAT-VITEZĂ MAXIMĂ!

- Ca urmare a desfășurării pe fronturi largi a forțelor satului, în aceste zile s-au intensificat însămînțările în toate zonele țării
- Pe ogoare trebuie imediat concentrat întregul parc de utilaje care participă la lucrările de sezon
- Condițiile primăverii impun o permanentă atenție pentru respectarea normelor de calitate, în vederea punerii în valoare a întregului potențial de recoltă
- De la primele ore ale dimineții și pînă la înserare formațiile de mecanizare să fie neîntrerupt în brazdă, organizându-se riguros munca pentru realizarea și depășirea graficelor și vitezelor stabilite în această perioadă
- Recolta toamnei depinde hotărîtor de operativitatea cu care se acționează acum

### STADIUL ÎNSĂMÎNȚĂRIILOR LA CULTURILE DE PRIMĂVARĂ



Pe ansamblul țării s-au semănat 804 129 ha, reprezentînd 16 la sută din suprafețele planificate

Urmărind stadiul însămînțărilor de primăvară se reținează faptul că acțiunile trebuie în continuare intensificate, chiar dacă în sudul țării procentele realizate sînt ceva mai mari. Desigur, în zona colinară și mai de nord lucrările au început ceva mai tîrziu, dar și aici forțele trebuie astfel organizate încît semănatul să se desfășoare cît mai rapid, orice intîrziere afectînd din perioada de vegetație și sîngerarea maturității a culturilor. Cît primăvara este mai scurtă — ne referim la timpul

de însămînțare! — cu atît toamna va fi mai lungă și mai roditoare, iar pentru aceasta se impune o amplă și riguroasă organizare de forțe în toate unitățile agricole, pe toată durata zilei-lumină. Chiar dacă în județele din sud a început semănatul la floarea-soarelui, trebuie amintit că în multe unități nu s-au încheiat lucrările primei epoci. Oricum, la însămînțarea tuturor culturilor, exceptînd porumbul care va intra în actualitate într-un viitor apropiat, nu mai este timp de așteptat. De

asemenea, intense acțiuni trebuie desfășurate și în grădini la semănatul și plantatul legumelor, în vii și livezi care au intrat deja în vegetație. Mai mult, o atenție deosebită va trebui acordată încheierii lucrărilor de înființare a noilor plantații pe toate suprafețele planificate, actuala „săptămîna a pomiculturii” constituind un prilej favorabil de acțiune.

Relatările noastre în pagina a III-a

### TINERI DIN AGRICULTURĂ!

Participați cu toate forțele, cu maximă operativitate la efectuarea lucrărilor de sezon, în special a însămînțărilor, în timpul optim și de calitate, angajîndu-vă cu toată energia creatoare la îndeplinirea priorităților actualei campanii de primăvară pentru obținerea unor recolte cît mai bogate în acest an!



## NOUL ȘI EFICIENȚA SE AFIRMĂ PUTERNIC ÎN PRODUCȚIE

CERO, unitate model de producție și cercetare, reprezintă în momentul de față un nume referință pentru industria sticlei și ceramicii fine, contribuind în ultimii ani la asimilarea și realizarea unor noi materiale de decorare, elaborarea și implementarea unor tehnologii de înaltă productivitate prin care se valorifică superior o seamă de materii prime indigene. Pe drept cuvînt, primele luni de activitate din acest an au semnificat perioada unui efort și riguros examen al eforturilor și capacităților creatoare, fiecare clipă de muncă constituind o redimensionare a activității de producție și cercetare. Aceasta se rezumă semnificativ în realizarea și depășirea ritmică, zi de zi, a planului la toți indicatorii tehnico-economici, prioritar absolut acordîndu-se calității, eficienței și rentabilității întregii game de produse realizate.

În același timp, așa cum ne asigură tovarășul Dorel Roșescu, șeful compartimentului plan, s-a acționat din timp și cu fermitate pentru contractarea integrală a fondului de marfă, la ora actuală avînd solicitări din partea multor uni-

### LA CERO CLUJ-NAPOCA

constituie, fără îndoială, reducerea substanțială a consumurilor de materii prime, materiale, combustibil și energie, concomitent cu integrarea și valorificarea superioară a resurselor de materii prime și materiale indigene și înlocuirea totală a importurilor”. Așa cum preciza secretarul comitetului U.T.C., Ioan Cobizzan, întreaga activitate politico-organizatorică desfășurată în rîndul tinerilor urmărește îndeaproape statornicirea spiritului gospodăresc, rezultatele obli-

nute pînă acum în acțiunile de cercetare și creație tehnico-stimulată și în cele efectiv productive demonstrînd că reducerea consumului de materii prime, materiale și energie reprezintă o problemă de conștiință și spirit civic din partea fiecărui tînar. Spre exemplificare, să luăm doar un element edificator: „Dacă în alte unități de profil, în anul precedent s-au înregistrat depășiri constante la consumurile energetice la CERO — subliniază inginerul Mihaela Moldovan de la compartimentul mecanic și secretara adjunctă cu probleme de propagandă a comitetului U.T.C. — noi am realizat economii de 79,6 MWh la energie electrică și aproape 20 000 mc gaz metan. Aceasta în condițiile în care planul la toți indicatorii tehnico-economici au fost depășiiți cu 10 pînă la 20 la sută. Desigur, în acest an producția marfă industrială cunoaște o creștere de aproape 30 la sută, fiind hotărîți să depășim planul cu cel puțin 3 pînă la 5 la sută, la fiecare indicator în parte.

IOAN GAVRA  
(Continuare în pag. a II-a)

### PRACTICA PRODUCTIVĂ ÎNTRE TEORIE ȘI PRACTICĂ

## Cum învățăm electrotehnica?

La începutul anului școlar, cînd am fost pentru prima oară la liceul „Dimitrie Cantemir” din Capitală, porneam cu false idei preconcepute. Cunoșteam tradiția renumită a acestei instituții în materie de performanțe școlare. Era firesc deci ca totul să meargă bine și după schimbarea care, pe atunci, era de ultimă oră: Liceul de matematică-fizică „D. Cantemir” își schimbase firma și o bună parte din conținut, devenind liceu industrial. Așa că, punctul de maxim interes devenea în acel moment clădirea care adăpostea cele cinci ateliere școlare, unde am și intrat dar numai pînă în hol, fiindcă mai departe anevoie mi puteai descurca în labirintul format de stivele imponente care reprezentau munca de anul trecut a elevilor: mobilier pentru laboratoare, mese și scaune pentru grădinițe. „Nu mai reușim să scăpăm de ele?” — se spunea resemnat maestrului-instructor Ilie Popescu. Beneficiarii n-au venit să se le ia! Nu ne putem mișca din cauza îngrămădelii. Dealteii neri nu prea avem motive să ne mișcăm. Încă la ora aceea nu știm ce-o să lucrăm”. Aceasta era imaginea de atunci. Am presupus că situația își are cauza în greutatea inerentă oricărui început, așa că am lăsat timpul să treacă. Considerînd că un trimestru și jumătate ajunse horechet pentru „asezarea lucrurilor”, iată-ne din nou în atelierele școlare.

### „NU MAI FACEM MOBILIER!”

Este prima veste îmbucurătoare pe care o aflăm de la tehnicianul coordonator al atelierelor, Radu Valeriu. Lucru normal, din moment ce liceul pregătește pentru meserii ca: lăcătușerie, electronică, electrotehnică, mecanică-intreținere, prelucrări prin așchiere, nicidecum pentru timolării. Așa însă nu înseamnă că mobilierul destinat grădinițelor, în valoare de 43 000 lei, nu se află încă la „producători”. Facem deci oțelul de „unică publicitate”, afluîndu-l pe cei interesați că mai pot găsi aici 100 mase și 200 scaunele destinate prichindelilor.

Dar să trecem la subiect. Ce se lucrează asadar în cele cinci ateliere din care două sînt de lăcătușerie, două de electrotehnică și unul de prelucrări prin așchiere? Răspunde tehnicianul Radu Valeriu: „La începutul anului școlar am primit din partea Ministerului Industriei Ușoare, care ne aștează, un plan de producție de 800 000 lei. Pe 9 februarie (?) în schimb, ne-a sosit un alt plan, de astă dată din partea Ministerului Educației și Învățămîntului, în valoare de un milion și jumătate. Vă rog să mă credeți că nu mai știu pe care trebuie să-l luăm în considerare. Oricum, comenziile pe care le avem nu depășesc un milion”. Intelegem mai departe că întreprinderea coordonatoare, „Suveica”, asigură (cu mari greutăți) comenzi în valoare de 5-600 000 lei. Dintr-o tranșărie reușită a școlii cu întreprinderea de construcții metalice și prefabricate ar

### MAI, PILI, ÎN VALOARE DE UN MILION

Da, cam asta se întîmplă. Se taie și se pilește de mama focului, scriștii răzbate din toate atelierele. Și din cele de electrotehnică. Găsim o explicație la tehnicianul Radu Valeriu: „Datoria comenziilor pe care trebuie să le executăm, programă a rămas în mare parte descoperită. Lucrări de electronică și electrotehnică nu se fac de loc, materia de strîngărie este acoperită cam pe jumătate, iar cea de lăcătușerie în proporție de circa 60 la sută. Acum însă lucrăm numai lăcătușerie: niste carcose metalice pentru I.C.M.P. De la „Suveica” am primit cîteva loturi de piese de schimb care însă presupun lucrări de categorie IV-VI, de mare precizie, care nu se pretează decît la nivel marl, din ultimul an. În rest, toată lumea taie și pilește la carcose”.

Iată și părerea citorva elevi:  
● George Macri, clasa a XII-a, electronică: „În ultima vreme am făcut cîteva piese pentru „Suveica” — si casete metalice pentru I.C.M.P. Am executat adică operațiuni de tăiere și ajustare. Electronică n-am lucrat pînă acum decît acasă, pentru

că am nevoie. Lucrarea mea de bacalaureat este legată de electrotehnică, așa că mă descurc și eu cum pot. Vreau să dau admiterea la Automatică dar în caz că nu reușesc, mă gîndesc că va trebui să mă recalific pentru a putea lucra în producție”.

● Liviu Cernat, clasa a XII-a, electronică: „Eu sînt mai norocos. În școala generală am activat la cercul de electronică al Casei Pionierilor din sectorul II. Cu amintirile de atunci și cu cît am mai citit, așa pentru mine, cred că voi face față la lucrarea practică și chiar la examenul de admitere. În ce privește eventuala mea încadrare în producție nu știu ce să vă spun...”

● Mirela Postolache, clasa a IX-a D: „Noi facem lăcătușerie. Piliim. Dar sculele nu sînt într-o bună stare, pilele sînt vechi, tocite. Pe mine tovarășii profesori mă consideră o elevă bună, dar imi este greu și mie să lucrez cu asemenea unelte. Într-un an am avea nevoie de 2 000 pinze de bomfaier, de exemplu și noi n-am primit decît 250 pentru 1 400 de elevi care fac numai lăcătușerie! Dacă vrem într-adevăr să muncim, trebuie să ne cumpărăm singuri sculele”.

● Cristian Nicula, clasa a IX-a D: „Si eu mi-am adus de acasă pinza de bomfaier, dar nu asta contează, ci faptul că trebuie să facem la înființarea lucrului. Ieri, de pildă, am verificat și rectificat o niste piese care nu fuseseră tăiate corect și albe speranțe mai sînt de a fi folosite, din moment ce nu mai au dimensiunile cerute. Și toate astea, din cauza sculelor proaste. Nu avem nici material pentru a reface piesele”.

### ÎN CAUTAREA UNEI SOLUȚII

Batem mai întii la ușa profesorului Marin Crăciun, directorul liceului. Cunoaște foarte exact situația din ateliere, mai mult, are și propuneri concrete pentru îmbunătățirea et. Mai rămîne să se fie auzit de furnirile răspunzătoare. Dar să-i dăm cu

### DIN CRONICA ÎNTRECERII

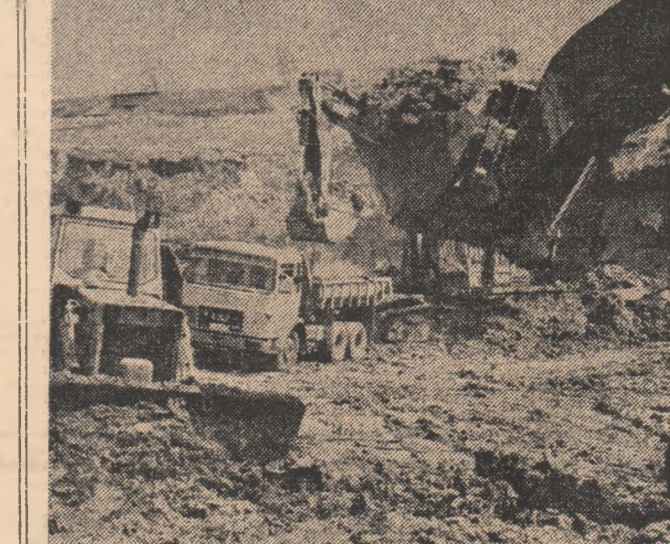

● Minerii de la Exploatarea Baia Sprie raportează în aceste zile succese deosebite. După numai o lună de zile de la aplicarea noului program de lucru, minerii de aici au ajuns de la o restanță față de plan de 478 tone minereu, să înregistreze un plus de 823 tone, realizîndu peste plan însuși jumătate de milion de tone. Noul program permite minerilor să efectueze într-un singur schimb un ciclu complet de producție, iar prin eliminarea timpilor neproductivi au fost create premisele pentru creșterea producției de minereu, peste plan, în cursul acestui an, cu 10 000 tone.

● Colectivul Fabricii de aglomerare nr. 1 de la Huedoara livrează furnalștilor cantități sporite de aglomerat fondant, aducîndu-și o contribuție de seamă la creșterea producției de oțel. Prin utilizarea la întreaga capacitate a agregatelor și instalățiilor, modernizate fluxurilor de fabricație, gospodărirea cu chibzuțului a combustibilului și energiei, aglomeratoariiștii din această parte a țării au produs peste sarcinile de plan la 21 500 tone de aglomerat, sporul fiind obținut pe seama creșterii cu peste 4 la sută a productivității muncii. În perioada de timp care a trecut din acest an, oamenii muncii de la unitatea amintită au economisit 120 000 kg de coacs metalurgic, reducînd, în același timp, cu aproape 1 kg consum de combustibil convențional pe fiecare tonă de aglomerat.

● Print-o activitate susținută, în perioada care s-a scurs din acest an, Centrala pentru recuperarea și valorificarea materialelor refolosibile a reintrodus în circuitul productiv, în plus față de realizările din aceeași perioadă a anului trecut, peste 60 000 de tone piese uzate din oțel, din care se pot obține aproape 54 000 de tone oțel refolosibil. De asemenea, au fost recuperate peste 1 000 tone de materiale neferoase, însemnate cantități de materiale refractare, precum și diverse alte materiale. În prezent, prin aplicarea unor

GABRIELA HUREZEAN  
(Continuare în pag. a II-a)











