Biblioteca Jud. Hunedoara
SALA DE LECTURA

Proletari din toate țările, uniți-vă!

Scînteia tineretului

ORGAN AL COMITETULUI CENTRAL AL UNIUNII TINERETULUI COMUNIST

ANUL XL
SERIA II
Nr. 10 803

4 PAGINI
50 BANI

MIERCURI
22 FEBRUARIE
1984

PERFECȚIONAREA PREGĂTIRII PROFESIONALE — o sarcină principală în vederea creșterii productivității, calității și eficienței

Într-un combinat siderurgic, precum cel de la Galați, în care procedeele de obținere a oțelului sau a laminatelor sînt dintre cele mai moderne, unde tehnologiile de fabricație a noi mărci speciale se aplică la tot pasul, e firesc ca problema pregătirii profesionale să fie deseori analizată, pentru a se lua măsurile ce se impun. Asigurarea bunei funcționări a agregatelor și instalațiilor de deosebită complexitate tehnică și realizarea unor produse de calitate superioară nu sînt posibile fără o temeinică stăpînire a meseriei, fără acumularea continuă de noi cunoștințe de specialitate. Cu atît mai mult cu cît pe platforma Combinatului siderurgic de la Galați lucrează aproape 20 000 de tineri, ceea ce înseamnă că jumătate din colectivul de aici este de vîrstă utecistă.

La recenta adunare generală a reprezentanților oamenilor muncii de la Combinatul siderurgic Galați, pregătirea profesională a fost mereu în atenție, ca obiectiv major, probindu-se cu numeroase argumente necesitatea ridicării ei pe noi trepte, deschizîndu-se căi pentru împliniri superioare și în această direcție. Desigur, în darea de seamă, cît și în cuvîntul multor participanți, au fost relevate la început multele realizări obținute în 1983 față de anul precedent între care, la producția fizică, sporuri de 636 400 tone cocs metalurgic, 2 000 tone fontă cenușie, 21 000 tone oțel inoxidabil, 296 000 tone blum turnat continuu, 8 600 tone tablă și bandă din oțel inoxidabil etc. Asemenea sporuri, precum și creșterea ponderii produselor de calitate superioară, au dus la o importantă îmbunătățire a indicatorilor valorici și de eficiență. Astfel, producția-marfă a crescut cu 269 milioane lei, producția netă cu 320 milioane lei iar productivitatea muncii cu 6,3%, în timp ce cheltuielile totale la 1 000 lei producție-marfă au fost reduse cu 9,7 lei, iar cele materiale cu 8,9 lei, asigurîndu-se pe această bază o creștere a beneficiului cu 216 milioane lei.

Indiscutabil, toate aceste realizări sînt în același timp și rezultate concludente ale activității de pregătire și perfecționare profesională, activitate în care sînt antrenați toți tinerii de pe platformă. Relevabil este de asemenea faptul că pe 1983 planul la export al combinatului a fost depășit cu 11 600 tone, că în perioada respectivă au fost cucerite noi piețe externe pentru produsele siderurgice românești, ceea ce înseamnă totodată și o mai puternică afirmare a calității, a profesionalității făuritorilor de metal de pe aceste meleaguri.

PRIN PRISMA DEZBATERILOR DIN ADUNAREA GENERALĂ A REPREZENTANȚILOR OAMENILOR MUNCII DE LA COMBINATUL SIDERURGIC GALAȚI

Analiza în spirit critic și autocritic a activității a arătat însă și multe neîmpliniri și a insistat asupra cauzelor neajunsurilor între care, alături de abateri de la disciplina tehnologică și de producție, de neajunsurile în aprovizionare sau în programarea producției, se înscrie și slaba pregătire profesională a unora dintre cei ce lucrează în atelierele și secțiile combinatului. „Producția de laminate finite pline, se spune la un moment dat în darea de seamă, putea fi însă mai mare cu cel puțin 40 000—50 000 tone dacă nu se manifestau unele lipsuri și neajunsuri în domeniul programării și al respectării disciplinei de program. Avem în vedere faptul că la finele anului 1983 erau în stoc 63 000 tone sleburi pentru relaminare". Fără îndoială, un nivel profesional mai ridicat ar fi diminuat mult consecințele unei asemenea situații. Aici, ca și în alte secții, unde rebutul se menține încă ridicat iar consumurile specifice sînt frecvent depășite.

În acest sens, continuînd analiza, ing. Dan Dulamă, director general adjunct al Centralei industriale siderurgice Galați, a arătat foarte exact locul unde trebuie să se acționeze de către toți factorii interesați. Punerea în funcțiune a noilor obiective, arăta dumnealui în context, constituie un factor esențial pentru realizarea cantitativă și calitativă a sarcinilor de plan, dar contează foarte mult și pregătirea profesională. Realitatea ne arată că, deși sub aspect formal, sistemul de pregătire profesională este bine organizat, desfășurarea lui nu e la nivelul cerut, prezența la cursuri este necorespunzătoare iar asimilarea cunoștințelor redusă. Așa se explica numărul mare de opriri accidentale și calitatea nemulțumitoare a unor produse. În contrast, ing. Margareta Mihailov, șefa secției chimic II, evidenția rezultatele bune și foarte bune realizate de chimiști ca urmare a unei temeinice pregătiri profesionale obținute printr-o bună desfășurare a cursurilor, printr-o exigență sporită a cadrelor tehnice. În secția respectivă mai sînt doar 4 muncitori necalificați și aceia angajați de curînd. La secțiile de cocsificare, la furnale, oțelării și laminoare minusurile în cunoașterea meseriei, în asigurarea unei bune funcționări a complexelor

ION CHIRIC

(Continuare în pag. a II-a)

DIN CRONICA ÎNTRECERII

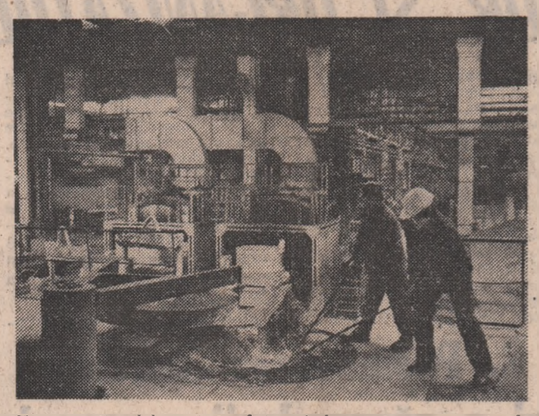

Noua șarjă elaborată la Întreprinderea de construcții de mașini și utilaj greu Giurgiu

Foto: AGERPRES

AU ÎNDEPLINIT PRODUCȚIA LA EXPORT

Întreprinderea de rulmenți din Bîrlad și-a îndeplinit sarcinile de plan la export pe primele două luni ale acestui an. Potrivit calculelor estimative, întreprinderea va livra suplimentar beneficiarilor externi, pînă la finele lunii februarie, produse în valoare de peste 1,5 milioane lei.

De notat că, datorită remarcabilelor lor însușiri tehnice și funcționale, rulmenții produși la Bîrlad sînt mult solicitați pe piața externă, fiind exportați în peste 70 de state ale lumii.

6 500 TONE CĂRBUNE PESTE PLAN

Colectivul Întreprinderii minierе Livezeni, din Valea Jiului, a încheiat două decade ale lunii februarie cu un plus de 6 500 tone la producția de cărbune, cantitate care se adaugă celor 4 000 tone extrase suplimentar în prima lună a anului. Rezultatele obținute se datoresc depășirii cu aproape 300 kg de cărbune pe post a randamentelor planificate, ca urmare a introducerii unor tehnologii moderne de exploatare, extinderii mecanizării, folosirii intensive a utilajelor și instalațiilor din dotare, ridicării nivelului de pregătire profesională a personalului muncitor. De notat că în cadrul unității a fost pus în funcțiune, mai devreme, un abataj frontal dotat cu complex mecanizat de susținere și tăiere, cu o capacitate de 400 tone pe zi, și au fost obținute importante avansuri la lucrările de deschideri și pregătiri, asigurîndu-se fronturi de extracție la nivelul sarcinilor de plan ale întregului an.

CANTITĂȚI SUPLIMENTARE DE UTILAJ PETROLIER

Întreprinderea de utilaj petrolier și minier „1 Mai" Ploiești, a realizat, în perioada care a trecut din noul an, o însemnată cantitate suplimentară de instalații și alte agregate pentru foraj. De menționat că instalațiile produse de unitatea ploieșteană au un randament mediu de aproape două ori mai mare în comparație cu tipurile similare realizate pînă în 1980, performanțele lor tehnico-funcționale fiind apreciate atît la noi în țară, cît și de către beneficiari din peste 30 de țări ale lumii.

În agricultură: OBIECTIVE, SARCINI, PRIORITĂȚI

PREGĂTIREA TEMEINICĂ, DE CALITATE A CAMPANIEI DE PRIMĂVARĂ

- **încheierea grabnică a tuturor reparațiilor, verificarea stării de funcționare și a calității la tractoare și utilajele ce vor fi folosite în campania de primăvară**
- **accelerarea acțiunilor de fertilizare cu gunoi de grajd și îngrășăminte chimice a suprafețelor ce urmează a fi însămînțate, mai ales, cu atenție deosebită, a parcelelor planificate să realizeze recolte record**
- **intensificarea lucrărilor de îngrijire a plantațiilor pomiviticole, completarea golurilor și asigurarea materialului săditor pentru înființarea noilor plantații**
- **desfășurarea activităților specifice, conform graficelor în sectoarele legumicole, pentru obținerea de sortimente timpurii, producerea răsadurilor la nivelul necesarului**
- **continuarea în ritm susținut a acțiunilor și măsurilor stabilite prin Programul unic de creștere a producțiilor agricole în gospodăriile membrilor cooperativelor agricole de producție și în gospodăriile țăranilor particulari**
- **intensificarea lucrărilor de pregătire a sistemelor de irigații, precum și a lucrărilor cuprinse în Programul național de îmbunătățiri funciare pentru obținerea unor recolte sigure și stabile în acest an, la nivelul planului**
- **inițierea de acțiuni de muncă la nivelul tuturor organizațiilor U.T.C. de la sate și din agricultură, în scopul creșterii contribuției tinerei generații la înfăptuirea obiectivelor revoluționare din această ramură de bază a economiei naționale**

Recoltele acestui an se realizează încă din această perioadă, prin acțiuni intense de muncă desfășurate zi de zi, în toate sectoarele unităților agricole de producție — iată un fapt atestat de bogata agendă a lucrărilor efectuate pe ogoare. Acum, cînd ne mai despart puține zile de calendarul primăverii, trebuie totuși subliniat că nu peste tot ritmurile cuprinse în graficele de execuție ale principalelor acțiuni de iarnă au fost îndeplinite și ca atare se înregistrează unele rămîneri în urmă, cu efecte negative asupra viitoarelor recolte. Este vorba mai întîi despre nerealizarea programelor de fertilizări cu îngrășăminte organice, foarte multe unități achitîndu-se doar pe jumătate, și chiar mai puțin, de angajamentele asumate. Și un lucru este evident, mai ales pentru culturile prășitoare și tehnice (precum sfecla de zahăr și cartoful), fără aportul de substanțe fertilizatoare în sol nu se pot asigura elementele de bază ale unor recolte record. Cum primăvara e aproape, ne punem întrebarea „ce au făcut gospodarii toată iarna ?". Pe cîmp este zăpadă, venită ca o binefacere în ultimul ceas, este și îngheț la sol, deci se mai poate face încă fertilizare cu gunoi de grajd. O „invitație" valabilă în multe județe, căreia trebuie să i se dea curs cît mai urgent : Constanța, Olt, Teleorman, Timiș, Arad, Mureș, Prahova, Dîmbovița, Brăila, Buzău, Călărași, Dolj, Giurgiu, Ialomița, Vrancea, Bacău. Zonele specificate sînt din cele cu pondere agricolă, fapt care cu atît mai mult ar fi de nejustificat în cazul în care nu s-ar realiza fertilizările la nivelul posibilităților și al necesarului solicitat de obținerea viitoarelor producții planificate. Nici la capitolul „pregătirea parcului de mecanizare" nu se poate afirma că „s-a realizat". În secțiile S.M.A., chiar dacă recepția unor utilaje este atestată în documente, sînt „mici" excepții care fac nefuncționale foarte multe mașini și tractoare : anvelope, instalații electrice, rîdicătoare hidraulice, repere incomplete etc. De asemenea, cu încetineală se desfășoară și acțiunea de ajungere a semințelor în unitățile productive. Sute de tone de semințe sînt „mișcate", deocamdată, doar pe hîrtie, sacii fiind încă undeva departe de cei ce trebuie să beneficieze de conținutul lor.

Asupra acestor aspecte am insistat încă de acum două luni, dar se pare că prea puțini au fost cei interesați pentru rezolvarea lor operativă. Spuneam încă de atunci că dacă tractoarele vor „pleca în brazdă" nimeni nu va mai avea timp de alte probleme, care rămase fără finalizare, vor afecta negativ recolta. Pentru că nici nu poți ridica pretenții la o recoltă bogată dacă terenul nu este fertilizat corespunzător, dacă nu ai certitudinea că semințele întrunesc calitățile germinative, dacă mașinile nu respectă reglajele ce determină exactitate în aplicarea normelor agrotehnice obligatorii de calitate.

PAGINA A 2-A

În sprijinul cursanților și propagandiștilor la învățămîntul politico-ideologic al U.T.C.

Îmbinarea mai bună a răspunderii colective cu răspunderea personală în muncă — cerință a democrației muncitorești, revoluționare. Promovarea spiritului revoluționar, combativ în întreaga activitate a organelor și organizațiilor U.T.C.

În prima linie a creației tehnico-științifice

Activitatea de creație tehnico-științifică desfășurată de către organizațiile U.T.C. din marile unități industriale ale județului Teleorman, atît în anul care s-a încheiat, cît și în cel care a început, a fost și este orientată în direcția antrenării tinerilor la înfăptuirea obiectivelor „Programului de dezvoltare tehnologică, cercetare științifică și introducerea progresului tehnic", aprobat de Congresul al XI-lea al U.T.C. Astfel, au fost realizate, prin autoutilare, peste 15 mașini, instalații, dispozitive, mijloace de transport intern, care au contribuit la creșterea productivității muncii, înnoirea producției, reducerea consumurilor de energie și combustibil, a efortului fizic, a căror eficiență economică se ridică la peste 7,5 milioane lei. Totodată, au fost asimilate în practică un număr de 79 de produse noi și reproiectate, a căror valoare se ridică la mai bine de 1 800 000 lei. De asemenea, s-au extins 28 de tehnologii noi și s-au introdus 8 tehnologii din anii precedenți, realizîndu-se o producție suplimentară de 5 661 000 lei, cele mai bune rezultate fiind realizate de tinerii de la I.R. Alexandria și I.M.M.R. Roșiorii de Vede.

În același timp, în cadrul acțiunii de masă „Educație-economie-energie" au fost economisite pînă în prezent 1 500 tone electrozi de sudură, 1 900 scule așchietoare, 15 000 ml conductori din aluminiu și cupru, peste 800 tone combustibil convențional, 110 tone benzină, 85 tone uleiuri, acțiuni în care s-au evidențiat organizațiile U.T.C. I.M.M.R. Roșiorii de Vede, Combinatul de îngrășăminte chimice Turnu Măgurele, I. R., I.P.T.E. și I.T.A. Alexandria, precum și I.T.A. Roșiori.

L. OLAN

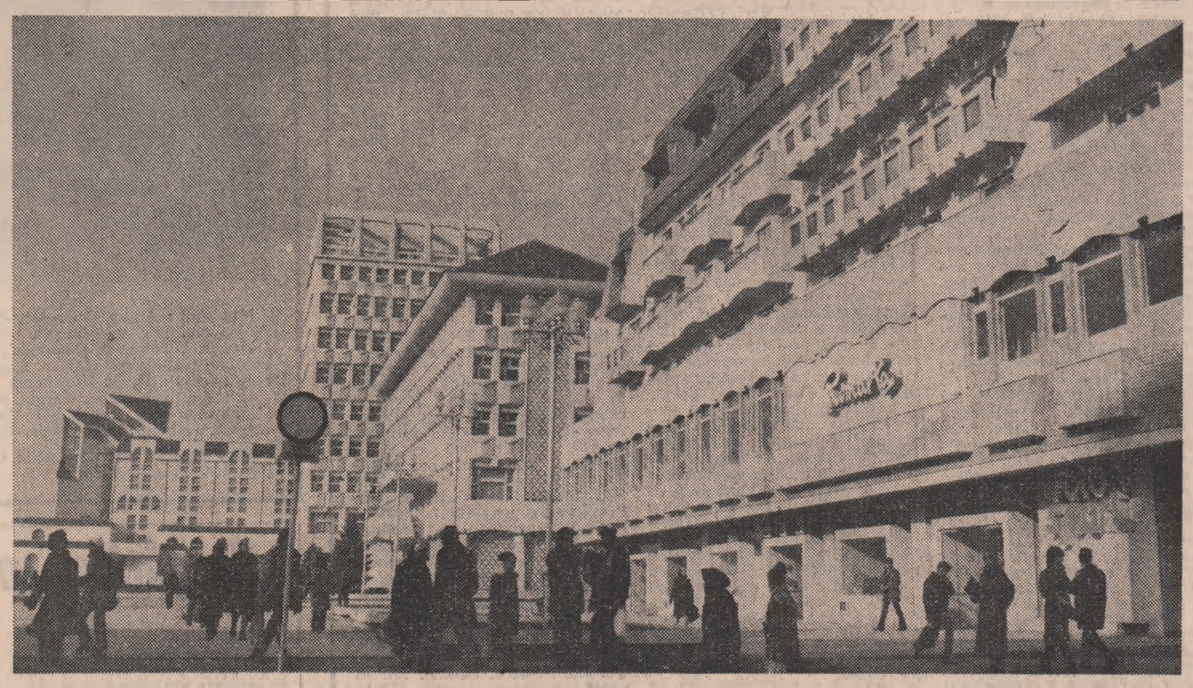

O arhitectură plină de farmec și de prospețime, la Tîrgoviște

Foto: AGERPRES

REPORTAJUL NOSTRU

SĂ PORȚI SATUL CU TINE ÎN INIMĂ

La 16 ani, Marioara Ștefan își imagina că o țesătorie seamănă cu o uzină. Mai multe despre viitoarea meserie nu aflase. Ce-a găsit Marioara Ștefan venind la „Arta populară" din București a fost nu o uzină, așa cum și-a închipuit, nu utilaje complicate, ci ateliere nenumărate cu gherghefe la care se lucra manual, iar felul muncii avea să ceară răbdare și migală. Și nu de muncă îi era frică, ne mărturisește ea, nici de faptul că la cei 16 ani ai săi a ajuns dintr-o comună în cel mai mare oraș al țării. Dimpotrivă, fusese obișnuită să muncească, să fie pusă să rezolve treburi nu tocmai ușoare și acasă laolaltă cu ceilalți. Ne-am fi așteptat ca Marioara Ștefan, astăzi țesătoare deosebit de capabilă, dar și secretara comitetului U.T.C. a Cooperativei „Arta populară", să ne spună că i-a plăcut foarte mult odată venită aici, că a fost impresionată de tot ce avea s-o întîmpine. La început nu mi-a plăcut, mărturisește din capul locului cu sinceritate. Un glas îmi șoptea parcă să iau primul tren și să plec acasă, la Cotnari. Poate că nu s-ar fi întîmplat nimic, aș fi luat-o de la capăt cu școala, cu o altă calificare, pregătindu-mă pentru o altă meserie. Poate că aș fi făcut-o cu același drag. Ai mei ar fi tăcut, sau poate ar fi spus : vezi, știam noi că nu-i de tine fabrica, Bucureștiul ! Dar n-a fost să se întîmple așa. Pentru că cine m-a cunoscut mai bine mi-a spus că sînt ambițioasă. Ambiția a ținut loc la început de orice. Am început să muncesc, să învăț mai departe. Absolvisem nouă clase la Iași. În '79 terminam cursurile serale ale Liceului „Matei Basarab". Am fost trimisă să urmez mai departe niște cursuri de calificare la Bacău. Am fost apoi aleasă în birou ca secretară cu probleme organizatorice. Acum răspund de peste 800 de uteciști. Sînt foarte multe fete venite din toată țara. Le-a adus aici, pe cele mai multe dintre ele, dragostea de meserie, pe altele curiozitatea, dorința de a deveni la rîndul lor țesătoare. Unele au venit și au plecat. Nu s-au împăcat cu munca, li s-a părut greu. Și poate nici suficientă ambiție nu aveau ca să mai aștepte, să-și dea seama dacă, într-adevăr, vor îndrăgi sau nu meseria. Altele au avut însă puterea să aștepte. Ambiția de a face ceva deosebit ne-a venit multora în ajutor, mai ales acelora care doream cu tot dinadinsul să arătăm că e ceva de capul nostru. În meseria asta trebuie să ai mînă iute și ochi ager. A fost, ne povestește, o adevărată surpriză să văd că din mîna mea a ieșit un lucru deosebit de frumos. Cînd lucrezi nu ai întotdeauna imaginea finală a lucrului. Te uiți pe desen, îl descifrezi, nu ai timp să-ți placă urzeala, coloritul pastelat al modelului, contexturile, după cum sînt mai dese sau mai rare. Dar nu mi-a fost greu, purtam cu mine culorile satului natal. Am lucrat 2 metri pătrați de covor pe lună. Uneori chiar și mai mult. Facem împreună un calcul de unde reiese că în șapte ani de lucru — de cîțiva ani Marioara Ștefan este inspector principal personal — ar fi realizat aproape 200 de metri pătrați de covor. A fost rîndul ei să învețe alte tinere, pentru ca acestea să pătrundă în secretele țesătoriei acolo, la locul de muncă, să se califice. Le-a învățat, asemenea altor tinere cu experiență, cum și Anica Dumitru, alte două tinere țesătoare. Fiind vorba de două fruntașe am ținut să aflăm mai multe despre ele, despre succesele pe care le obțin, dar care nu sînt rezultatul unei zile sau a alteia de muncă. Prima e născută în comuna Scînteia, județul Ialomița, a doua în comuna Ciocănești, județul Călărași. Altfel spus, din două județe vecine. Anica este secretara secției Splai 2. A venit la program, a fi disciplinat, a nu lipsi — ne spun ele — sînt condiții obligatorii pentru desfășurarea unei munci utile, de bună calitate. Anica lucrează de zece ani aici, de patru ani a început să formeze alți oameni. Ne-a impresionat în mod deosebit felul în care a fost învățată acasă, la părinți, să prețuiască nu numai munca dar și pe cei care muncesc din greu. Sîntem șapte frați, ne spune ea. Tatăl lucrează la C.A.P. Fiecare dintre copii a avut cîte ceva de făcut pentru gospodărie. Fiecare s-a îndreptat spre o calificare. O parte dintre ei au plecat în alte orașe, unul lucrează la Combinatul de celuloză și hîrtie din Călărași, altul la C.A.P. Ciocănești

ARETA ȘANDRU

(Continuare în pag. a III-a)

Glose

LA UN TÎNĂR ANOTIMP

Carte de învățătură

De cîte ori trec prin satele patriei la miez de iarnă, simt dorința expresă de a alcătui o carte, un fel de ghid de conversație în versuri pentru cei care vor să înțeleagă un sat așa cum e el cu adevărat. Un fel de manual pentru emanciparea ciberneticii din capul nostru, programat a vedea viața la țară prin prisma aproximativă a biletului de bacalaureat, ce cu onor îl cam avem azi mai toți. Un car cu boi, pentru mine fiu de țăran, mi se pare la fel de enigmatic ca și celălalt car, de pe bolta cerească. A înțelege cît de cît acest univers, important înainte de toate, mi se pare aici să știi să pui întrebări, să fii pentru o secundă punctul de sprijin care face veșnicia să rămînă tot la sat și azi. Altfel satul rămîne de la noi cu niște exclamații turistice în tot felul de limbi numai în cea care ar trage plugul măcar un centimetru, nu. Iar noi de la el cu imaginea edulcorată a lui Nică a lui Ștefan a Petrei care are azi televizor, frigider și alte orătănii necuvîntătoare (sublinierea mea). „Ca orice popor vechi românul este mut ca pămîntul" (George Călinescu). Limba lui este limba pămîntului în care boabele de griu se înțeleg perfect. Uneori am impresia că sînt Peaproape, și-atunci nu-l invidiez nici pe tenacele paznic al piramidelor cu întrebările lui. De pe Valea Izei, Pietrosul e o piramidă mult mai înaltă și mai veche, bobul de griu și cu floarea de mină își spun taine pe care nu le știe descifra aici decît minerul Ion și cu țăranul Ion. „Dragă domnișor, ca să ai tihneală și bucurie pă lume nu-ți trebe multe ; să sii cu mintea întreagă și la rău și la bine și nu-ți trec mulți pă dinainte. Dacă ai minte umbli drept și pă drum, ai și glasu fain și ochii și inima sănătoasă". Gavrilă Steț cu Poștric, cojocar din Borșa-Repedea sau un dac mai de demult — Zamolxe. Dispare satul? Cum să dispară? Dispar doar ulițele nordîoase și casele neincăpătoare, dar țăranul rămîne. Singele lui va fi mereu de culoarea zorilor și ochii limpezi ca roua. Pare satul cu antenele lui de televizoare un aerodrom de elicoptere? E iarăși semn că țăranul știe să-și pună ciocîrlia să zboare cum vrea, dovadă și turlele care nu se mai gată de-atîtea generații de snopi puși unul peste altul. Veniți, stimați turiști, mesdames, messieurs etc. etc., iarna la nunțile din Maramureș. Nicăieri n-o să auziți în lume pămîntul glăsuind atît de frumos, de puternic și demn ca aici. Normal. Ca să înalți coloane fără de sfîrșit trebuie și un pămînt pe măsură.

ION BURNAR

În sprijinul cursanților și propagandiștilor la învățământul politico-ideologic al U.T.C.

ÎMBINAREA MAI BUNĂ A RĂSPUNDERII COLECTIVE CU RĂSPUNDEREA PERSONALĂ ÎN MUNCĂ — CERINȚĂ A DEMOCRAȚIEI MUNCITOREȘTI, REVOLUȚIONARE. PROMOVAREA SPIRITULUI REVOLUȚIONAR, COMBATIV ÎN ÎNTREAGA ACTIVITATE A ORGANELOR ȘI ORGANIZAȚIILOR U.T.C.

1. Dezvoltarea democrației muncitorești, revoluționare, crearea unui cadru larg de participare efectivă, competentă și plenară a maselor populare la conducerea întregii activități economico-sociale — necesitate obiectivă pentru asigurarea progresului permanent al societății socialiste românești

Înfăptuirea revoluției socialiste în România, incununare legică a unui proces revoluționar neîntrerupt, a însemnat în același timp și o profundă restructurare a sistemului politic, aducerea conținutului acestuia în concordanță cu aspirațiile și necesitățile maselor largi, transformarea sa într-un instrument esențial al realizării unei vaste opere închinate neabătut progresului necontenit și multilateral al țării. Cucerirea puterii politice, democratizarea exercitării acesteia prin asigurarea participării efective, reale a oamenilor muncii la conducere au declanșat procese în mod esențial noi, democratice în întreaga viață economică, socială, culturală și spirituală, a descătușat elanul creator al întregii națiuni.

Lichidarea inegalităților economice și sociale, de clasă, ce reprezintă baza certă și garanția democratismului autentic al noii orînduiri, exprimă superioritatea democrației muncitorești, revoluționare față de formele istorice anterioare, caracterizate prin opoziția între ceea ce se garantează și practica exercitării drepturilor și libertăților umane, individuale și colective. Bineînțeles, asigurarea deplinei egalități între oameni, afirmarea unor relații echitabile care să ofere fiecăruia posibilitatea să ducă o viață demnă, accesul neîngrădit la învățământ, știință și cultură nu se realizează de la sine, în virtutea trăsăturilor fundamentale, principiale ale socialismului. Superioritatea noilor relații sociale se materializează în măsura în care implicarea activă, responsabilă, în făurirea unui destin colectiv, mereu mai bun, devine, prin eforturi conștiente de educare, o constantă a comportării fiecăruia.

Deschiderea către participarea oamenilor muncii la conducere constituie o cerință legică pe care construirea noii orînduiri o îmbogățește continuu, asigurînd astfel consolidarea permanentă a victoriilor obținute. Dinamismul general al societății românești este susținut și totodată determină perfecționarea formelor democratice de conducere de către popor a treburilor obștești, împotriva oricăror tendințe de osificare sau fetișizare. Ca urmare, într-un cadru organizatoric unic în felul său, au fost instituționalizate, dovedindu-și viabilitatea și valențele pozitive, organe ale conducerii avînd un conținut și o concepție noi: consiliile oamenilor muncii, adunările generale, conferințele și congresele, plenarele și consfătuirile oamenilor muncii la nivel național. Bineînțeles aceasta nu este încă suficient deoarece, așa cum arăta tovarășul Nicolae Ceaușescu în cuvîntarea la Consfătuirea de lucru pe problemele muncii organizatorice și politico-educative din 2—3 august 1983, este necesar să se asigure „(...) **buna funcționare a întregului sistem al democrației noastre muncitorești, revoluționare. Începînd de la organele de stat, congresele și organismele naționale, la consiliile oamenilor muncii și adunările generale — care toate trebuie să se afle sub îndrumarea partidului — să se asigure funcționarea armonioasă a tuturor acestor organe ale democrației muncitorești! Nu se poate vorbi de o bună democrație în partid fără o largă democrație revoluționară, muncitorească, fără participarea activă a maselor de oameni ai muncii, a întregului popor la conducerea și făurirea conștientă a propriului său viitor, viitorul comunist**" (Nicolae Ceaușescu: **Cuvîntare la Consfătuirea de lucru pe problemele muncii organizatorice și politico-educative**, București, Editura Politică, 1983, pag. 19). În spiritul acestei viziuni, legătura indisolubilă între democrația politică, economică și juridică asigură tuturor organismelor un conținut autentic și profund democratic, astfel încît acestea să acționeze efectiv ca foruri de dezbatere responsabilă și soluționarea justă, operativă a tuturor problemelor.

Linia de forță a acestei evoluții, ce caracterizează actuala etapă a edificării societății socialiste multilateral dezvoltate în țara noastră, o constituie afirmarea autoconducerii muncitorești care, ca principiu fundamental de structurare a activității tuturor unităților social-economice, semnifică trecerea funcțiilor conducerii în sarcina colectivelor de oameni ai muncii. Acestea poartă răspunderea directă și nemijlocită pentru gospodărirea mijloacelor și bunurilor încredințate de societate și trebuie ca, printr-o bună desfășurare a activității, să asigure acoperirea tuturor cheltuielilor de producție, creșterea eficienței economice, contribuind la realizarea programelor de dezvoltare și la satisfacerea altor necesități sociale.

2. Întărirea combativității, a spiritului revoluționar și îmbinarea mai bună a răspunderii personale și colective în muncă — condiții hotărîtoare pentru asigurarea funcționării optime a tuturor organismelor democratice

Cadrul organizatoric al democrației muncitorești, revoluționare face posibilă și asigură dezbaterea și adoptarea deciziilor cu participarea largă a tuturor cetățenilor. De aceea, hotărîtoare devine în aceste condiții afirmarea spiritului revoluționar, cerință ce nu poate fi despărțită de necesitatea întăririi continue și a îmbinării armonioase între răspunderea personală și răspunderea colectivă. Deoarece, așa cum se subliniază în Programul partidului, „**dezvoltarea largă a drepturilor și libertăților cetățenești în cadrul orînduirii noastre, adîncirea și perfecționarea democrației socialiste nu pot fi concepute în afara răspunderii sociale a fiecărei persoane față de interesele generale ale societății, în afara conștiinței datoriei fiecăruia de a face totul pentru bunăstarea și fericirea întregului popor, pentru cauza socialismului și comunismului**". (Programul P.C.R..., București, Editura Politică, 1975, pag. 132).

În actuala etapă, decisivă pentru viitorul patriei noastre, al acel obiectiv fundamental îl constituie realizarea unei noi calități a muncii și a vieții, întărirea spiritului de răspundere, personală și colectivă, reprezintă, prin urmare, o cerință obiectivă. Societatea socialistă nu poate ignora modul în care sînt folosite resursele materiale și umane, ei nu îi este indiferent dacă acestea sînt sau nu antrenate în acțiuni utile, eficiente la nivel social. Orice neajuns sau disfuncționalitate ce apar într-un anumit domeniu, ca urmare a nerealizării programelor stabilite, nu își limitează efectele nocive la acest sector, ci se răsfrîng asupra întregului organism social.

Răspunderea, în dubla sa ipostază, nu reprezintă, în munca organizațiilor U.T.C., o noțiune teoretică, abstractă, ci o valoare fundamentală avînd determinații concrete în viața fiecărui colectiv. Participarea activă și responsabilă, animată de elan revoluționar, la luarea deciziilor asigură astfel implicarea conștientă a tuturor tinerilor și constituie totodată principala garanție pentru traducerea lor în viață. De aceea, este dăunătoare și trebuie combătută cu fermitate tendința de a reduce viața de organizație la prezentarea unor materiale cu caracter mai mult sau mai puțin general și comunicarea unor hotărîri sau sarcini. Prin aceasta, acțiunile întreprinse rămîn străine, exterioare membrilor organizației, fiind necesară intervenția continuă pentru îndeplinirea lor.

O importanță deosebită pentru întărirea răspunderii personale și colective în muncă o are climatul democratic de exercitare a controlului de către organizație asupra activității membrilor săi. Obligația de a raporta în fața colectivului despre modul în care fiecare își realizează îndatoririle încredințate prilejuiește o permanentă autoanaliză exigentă. Organele și organizațiile U.T.C. au datoria să instaureze pretutindeni, ca o cerință elementară a democrației muncitorești, revoluționare, un control constructiv, preventiv și principial care să aibă drept obiectiv identificarea cauzelor neajunsurilor și propunerea soluțiilor de corectare a acestora.

Spiritul revoluționar, responsabil nu poate funcționa în afara unei temeinice cunoașteri a realității, a obiectivelor prezente și de perspectivă. Cunoașterea nu înseamnă numai însușirea unor teze universal valabile, a priorităților la nivel național, ci în primul rînd, aducerea acestora în spațiul concret al muncii fiecărui tînăr utecist. De aceea, responsabilitatea, pe lîngă recunoașterea urgenței unei probleme, înseamnă, înainte de toate, definirea într-un cadru democratic, cu participarea tuturor celor interesați, a măsurilor practice de înfăptuire a sarcinilor stabilite. Răspunderea personală și cea colectivă, aprecierea acestora, se concentrează asupra calității muncii desfășurate și a rezultatelor acestelă și nu asupra capacității de a prezenta, eventual într-o formă atrăgătoare și chiar convingătoare, un sistem de îndatoriri. Nu funcționează aici, de asemenea, nici un fel de compensare, în sensul că lipsa de responsabilitate a unui tînăr ar fi anulată de comportamentul exemplar al celorlalți. Activitatea de educare comunistă desfășurată de organele și organizațiile U.T.C. trebuie astfel să se concentreze pe necesitatea ca fiecărui tînăr să îi fie încredințate nu îndatoriri vagi, ci sarcini concrete, care să constituie baza trainică pentru formarea unei atitudini înaintate, responsabile și angajate.

Cerința de a se realiza, în activitatea tuturor organelor și organizațiilor de tineret, o mai bună îmbinare între răspunderea personală și cea colectivă pornește de la faptul că între acestea există o indestructibilă unitate și interdependență, că nu pot fi opuse una alteia. Așa cum arăta tovarășul Nicolae Ceaușescu la Consfătuirea de la Mangalia, consacrată problemelor muncii organizatorice și politico-educative, „**munca și răspunderea colectivă nu presupun în nici un fel diminuarea răspunderii personale în muncă. Dimpotrivă, cu cît sînt mai puternice conducerea și răspunderea colectivă, cu atît trebuie să crească și mai mult răspunderea fiecăruia pentru felul în care își îndeplinește însărcinările încredințate de colectivul în care-și desfășoară activitatea. Așa cum răspunderea personală nu diminuează, ci, dimpotrivă, trebuie să ducă la întărirea muncii și a răspunderii colective!**" (Nicolae Ceaușescu, **Cuvîntare la Consfătuirea de lucru pe problemele muncii organizatorice și politico-educative**, București, Editura Politică, 1983, p. 15). Bineînțeles, răspunderea colectivă nu reprezintă o simplă însumare mecanică a răspunderilor individuale, ea devine o forță de sine stătătoare care, pe calea opiniei publice, influențează și intervine eficient asupra modului în care fiecare își îndeplinește obligațiile. Totodată, cele două nu pot fi identificate deoarece există pericolul substituirii voinței personale celei colective, fiind descurajate și orice încercări de apreciere justă a contribuției fiecăruia. Relația dinamică între răspunderea individuală și cea colectivă în activitatea tinerilor și a organizației lor revoluționare are în vedere, de asemenea, prevenirea oricăror încercări de a evita răspunderea proprie prin invocarea faptului că decizia a fost colectivă.

Atotcuprinzător, manifestîndu-se în viața de familie, la școală, la locul de muncă, în timpul liber, spiritul revoluționar și, în acest cadru responsabilitatea, valorifică talentele, capacitățile, aptitudinile fiecăruia. Respectarea sistemului de îndatoriri și drepturi ale tinerilor, ale tuturor cetățenilor țării noastre nu sărăcește personalitatea umană, ci reprezintă momentul semnificativ în care aceasta devine o valoare pentru sine, pentru alții și pentru întreaga societate.

3. Promovarea spiritului revoluționar și a răspunderii personale și colective, în activitatea organelor și organizațiilor U.T.C.; educația prin muncă și pentru muncă, promovarea principiilor și normelor muncii și vieții comuniștilor, ale eticii și echității socialiste în vederea formării omului nou, constructor conștient și devotat al noii societăți

Activitatea eficientă și disciplinată, efortul propriu, liber și creator, ale întregului popor continuă să fie și în actuala etapă, a construcției socialiste, izvorul unic și nesecat al îndeplinirii programelor de dezvoltare economico-socială, chezășia ridicării continue a gradului de civilizație materială și spirituală. Sarcinile ce ne stau în față nu se simplifică, nu se realizează automat pe baza realizărilor trecutului, ci, dimpotrivă, devin tot mai complexe. Procesul revoluționar nu s-a încheiat, el continuă în condiții istorice noi și, deoarece „**socialismul nu este un marș triumfător, ci un drum de muncă și luptă revoluționară**", spiritul partinic, militant continuă să reprezinte un comandament mereu actual.

Locul important deținut de organele și organizațiile U.T.C. în munca de educare a tinerei generații în spirit revoluționar este evidențiat de faptul că acestea sînt de fapt primele „școli ale democrației" în care sînt angrenați tinerii, în care aceștia participă nemijlocit, responsabil, la elaborarea hotărîrilor ce privesc munca și viața lor.

Bineînțeles, elanul și spiritul revoluționar se manifestă astăzi în condițiile eliminării conflictelor și inegalităților sociale datorate exploatării, însă el păstrează, ca atribut definitoriu, dorința de a sluji, cu tot ce are fiecare mai bun, colectivitatea. Considerînd, pe măsura maturizării sale politice în cadrul organizației de tineret cauza propășirii multilaterale a patriei ca pe o cauză a sa proprie, fiecare tînar își făurește un ideal de viață înaintat, revoluționar, ce împletește deplin autorealizarea cu deplina dăruire de sine, printr-o optimă legătură între ceea ce oferă și ceea ce primește de la societate. Trăsătura esențială a activității formative desfășurate de organele și organizațiile U.T.C. o reprezintă, în această perspectivă, promovarea fermă a educației prin muncă și pentru muncă a tinerei generații. Într-o viziune autentic umanistă, tînărul nu se va afla astfel în postura de beneficiar pasiv al roadelor activității altora, ci se manifestă cu o forță fundamentală, responsabil integrată operei de făurire a socialismului și comunismului în România. Șantierele naționale ale tineretului, practica în producție, legarea organică a învățămîntului de cercetare și producție sînt mijloace importante prin care organizațiile U.T.C. realizează înțelegerea de către fiecare tînăr a adevărului că munca reprezintă unicul și adevăratul izvor de împlinire materială și spirituală.

În acest sens se cuvine să relevăm valențele educative, în planul responsabilității profesionale și politice, ale întrecerilor uteciste „**Tineretul — factor activ în îndeplinirea obiectivelor deceniului științei, tehnicii, calității și eficienței**" și „**Tineretul — participant activ la înfăptuirea unei profunde revoluții agrare**".

Prin dezbaterea deschisă a tuturor problemelor, fără ocolirea sau subestimarea neajunsurilor și abaterilor, organele și organizațiile U.T.C. trebuie să vegheze ca spiritul revoluționar, deschis spre solidaritate și întrajutorare, spre valorile colectivismului, să se manifeste în activitatea și comportarea fiecărui tînăr. Aceasta deoarece, tînărul în calitate de membru al unei organizații revoluționare, și-a asumat în mod liber și conștient răspunderea de a acționa fără preget pentru făurirea unei societăți mai bune și mai drepte. Calitatea de utecist nu dă drepturi sau privilegii deosebite care să poată fi fructificate în folos personal, ci, dimpotrivă, era înseamnă obligații sporite și, în primul rînd, datoria de a pune mai presus de toate interesele generale ale poporului. Nefiind nicidecum înnăscute sau dăruite din afară, în chip de recompensă, însușirile morale înaintate, definitorii pentru omul nou, constructor devotat al noii orînduiri, se făuresc treptat prin efortul propriu și colectiv, al fiecărui utecist și al întregii organizații. Un rol esențial au în această direcție gazetele de perete și formațiile artistice, activitatea cluburilor tineretului, participarea la spectacole și alte manifestări cultural-educative al căror obiectiv îl constituie educarea multilaterală, patriotică, moral-cetățenească, materialist-științifică și umanist-revoluționară, estetică etc.

Spiritul revoluționar, răspunderea în muncă nu pot fi limitate la îndeplinirea, oricît de conștiincioasă, a unora și acelorași sarcini. Disciplina de organizație nu înseamnă rigiditate, ea unește intransigența militantă cu flexibilitatea, cu permanenta căutare și încurajare a unor formule noi, eficiente și stimulative. Aceasta nu reprezintă un prilej de a admite neîndeplinirea unor activități pe motiv că a fost încercat altceva, nevalidat de sprijinul colectiv. Trebuie subliniat faptul că, pentru a obține adeziunea tinerilor și a fi deci posibilă implementarea noului, este necesar ca spiritul novator să fie susținut permanent de discernămînt politic și competență profesională. Cadrul democratic oferit de organizația U.T.C. pentru exprimarea unei diversități de puncte de vedere încurajează promovarea creației originale. Odată însă ce a fost desprinsă o concluzie ce se bucură de sprijinul majorității, același simț de răspundere solicită ca toți să acționeze neabătut pentru înfăptuirea ei. Exprimînd o stare specific tinerească, încrederea în posibilitatea de a face un lucru mai bine, mai folositor, mai eficient înseamnă respingerea oricăror manifestări de automulțumire și de slăbire a exigenței. De aceea, întotdeauna vor fi frunțașe acele organizații care, datorită sentimentului de responsabilitate personală și colectivă de care sînt animate, consideră rezultatele obținute doar ca o bază trainică de pornire spre noi și fructuoase eforturi și împliniri.

Spiritul revoluționar, combativ găsește în critică și autocritică instrumente de preț atît pentru înțelegerea corectă a cauzelor ce generează neîndeplinirea îndatoririlor și sarcinilor încredințate, cît și pentru stabilirea măsurilor în vederea înlăturării acestora. În activitatea organelor și organizațiilor U.T.C., combativitatea, radical deosebită de spiritul de frondă și de întreținerea artificială a unor diferențe de opinii, nu reprezintă o atitudine de excepție sau un mod oportunist, conjunctural de manifestare. Dimpotrivă, ea subliniază obligația fiecărui tînăr de a fi permanent un educator revoluționar al său și al celorlalți în spiritul adevărului, binului și dreptății. Critica principială, militantă este aceea care, respingînd violențele de limbaj și atacurile personale, încearcă un diagnostic realist al împrejurărilor ce au favorizat apariția unor stări de lucruri negative, oferind prin aceasta soluții imediate de corectare și de evitare a repetării lor. Ea nu neagă, doar, ci, în primul rînd, construiește o nouă stare, mai bună. Valoarea și creditul de care se bucură critica făcută de un tînăr sînt direct legate de autoritatea morală, politică și profesională a acestuia, autoritate izvorîtă din unitatea între vorbe și fapte. Totodată, este foarte important că, în munca pe care o desfășoară, organele și organizațiile tineretului să combată tendințele, răspunzătoare deseori pentru lipsa de combativitate, de spirit critic și autocritic sesizabile în unele colective, de considerare nejustă a noțiunii de colegialitate, în sensul solidarității greșit înțelese sau a îngăduinței față de lipsuri.

★

Societatea socialistă edificată cu poporul și pentru popor cheamă pe fiecare tînăr din patria noastră să devină o prezență activă în amplul front al muncii și creației. Sînt pilduitoare de aceea, pentru întregul tineret, pentru toți cetățenii României socialiste exigențele formulate de către tovarășul Nicolae Ceaușescu: „**Înfăptuirea Programului partidului, făurirea societății socialiste multilateral dezvoltate și înaintarea spre comunism cer ca fiecare comunist să muncească, să lupte și să trăiască în spirit revoluționar**" (Nicolae Ceaușescu, **Cuvîntarea la Consfătuirea de lucru pe problemele muncii organizatorice și politico-educative**, București, Editura Politică, 1983, p. 13). În acest cadru, organizațiile U.T.C. — componente esențiale ale sistemului democrației muncitorești, revoluționare — sînt chemate ca, prin întreaga activitate desfășurată, prin promovarea fermă a nobilului spirit revoluționar, prin întărirea răspunderii personale și colective să materializeze participarea tinerei generații la realizarea planurilor și programelor adoptate, să marcheze contribuția efectivă a acestela la asigurarea progresului continuu, material și spiritual, al țării noastre.

ANDREI MUȘETESCU

BIBLIOGRAFIE

* * * — **Programul Partidului Comunist Român de făurire a societății socialiste multilateral dezvoltate și înaintare a României spre comunism, București, Editura Politică 1975, p. 130—141**

* * * — **Codul principiilor și normelor muncii și vieții comuniștilor, ale eticii și echității socialiste, București, Editura Politică, 1981**

NICOLAE CEAUȘESCU — Raport la cel de-al XII-lea Congres al Partidului Comunist Român, București, Editura Politică, 1979, p. 58—64

NICOLAE CEAUȘESCU — Raport la Conferința Națională a Partidului Comunist Român, București, Editura Politică, 1982, p. 41—43

NICOLAE CEAUȘESCU — Cuvîntare la Consfătuirea de lucru pe problemele muncii organizatorice și politico-educative, București, Editura Politică, 1983

„CÎNTAREA ROMÂNIEI" spațiu de afirmare prin muncă și creație artistică a tuturor tinerilor

Festivalul de amploare națională „Cîntarea României" a adunat, ediție după ediție, tot mai mulți participanți, iar premiile și distincțiile s-au acordat, cu tot mai sporită exigență, celor mai reprezentative valori din marele concurs.

Dacă ne aducem aminte de observația mîndră a lui George Coșbuc, prin care afirma că tot românul s-a născut poet, deci om de simțire artistică și cu putere de creație, e cît se poate de firesc să aibă fiecare om de pe cuprinsul patriei posibilitatea de a se manifesta artistic. Și ce este „Cîntarea României" dacă nu un festival al nostru, al tuturor, cu un tot mai larg caracter de masă, pledînd la modul cel mai concret pentru democratizarea culturii noastre socialiste? Profesioniști și amatori, bătrîni și tineri, maeștri și ucenici, muncitori, intelectuali ori țărani din cele mai îndepărtate și pitorești cătune, adună această mare scenă națională, ca o mare care strînge piriuri și rîuri, și fluvii.

Întrecerea, etapă cu etapă, îi scoate în față pe cei mai buni dintre cei mai buni. Dansurile populare, baladele și doinele, obiceiurile, ceramica, țesăturile și cusăturile, pictura naivă etc. dau mărturie că acest popor trăiește de două milenii pe aceste locuri, muncindu-și după datină pămîntul, îngrijindu-se gospodărește de toate ale casei și ale țării, nu numai cu neistovită putere de muncă, dar și cu stăruință în frumusețe. Este izvorul cu apă vie spre care îndeamnă mereu președintele țării noastre, tovarășul Nicolae Ceaușescu.

Acest festival al muncii — adunînd oameni ai muncii din toate domeniile, oglindind prin formele sale diverse preocupări umane — și al creației, atît artistice, cît și tehnico-științifice, este „**o școală de învățătură**" pentru copiii și tinerii României, educîndu-i continuu și multilateral. În ultima vreme s-a observat o mai judicioasă folosire a caselor de cultură, a căminelor culturale, a cluburilor muncitorești în care se organizează activități politice și cultural-educative cu caracter permanent.

Numărul **tinerilor** participanți la ediția anilor 1981—1983, de exemplu, îndreptățește să afirmăm că acest festival este, în același timp, un **festival al tineretii**. Căci peste un milion de pionieri și școlari au activat în 70 400 formații artistice, iar peste 700 000 în cercuri și cenacluri cultural-artistice; peste 300 000 artiști amatori uteciști au fost membri în cele aproximativ 17 500 formații artistice, iar 57 000 în 3 900 cercuri și cenacluri de creație literar-artistică. Studenții s-au prezentat cu 1 260 formații artistice și cercuri de creație, într-un număr care a atins sfertul de milion. Această bogată participare a tineretului în aproape toate formele de creație și manifestare artistică și culturală ale „Cîntării României" aduce nu numai o notă de prospețime caracteristică vîrstei, ci și **dovada integrării noilor generații în marile acțiuni ale țării**. Cu aceeași mîndrie spunem că pe scenele festivalului au urcat mii și mii de tineri așa cum spunem că mii și mii de tineri lucrează pe șantierele Canalului Dunăre—Marea Neagră sau în multe alte locuri ale muncii pentru țară. **Dealtfel**, urmează să se amplaseze două monumente dedicate brigadierilor, unul la Straja, celălalt la Agigea, iar două din cele șase tabere de arte plastice vor fi deschise, în acest an, pe șantierele naționale ale tineretului de la Anina și Motru.

O epocă nouă se construiește cu oameni noi. Strădania instrucției și educației trebuie să pregătească pe cei care sînt pentru vremurile care sînt, pe cei care vin, pentru vremurile care vin. Puternică forță educativă, Festivalul național „Cîntarea României", așa cum aprecia secretarul general al partidului, tovarășul Nicolae Ceaușescu, la Consfătuirea de lucru pe problemele muncii organizatorice și politico-educative de la Mangalia, din august 1983, a „**devenit, într-adevăr, o mișcare cultural-artistică de masă, dar care trebuie îmbunătățită și îmbogățită, astfel ea, prin toate manifestările sale, să servească educării revoluționare, formării omului nou**".

CAROLINA ILICA

Româniafilm prezintă

„RINGUL"

o producție a Casei de filme 5

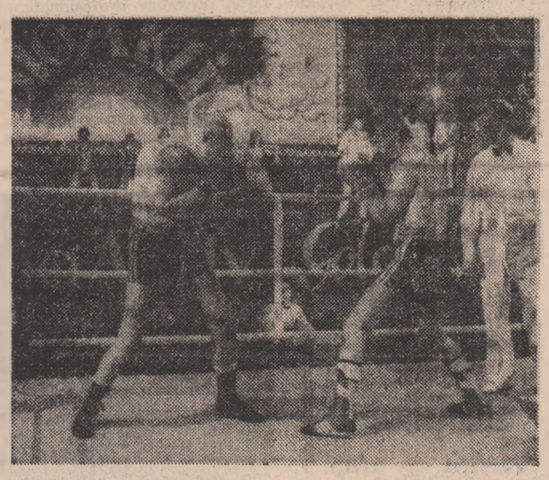

Montajul: Adina Georgescu-Obrocea, coloana sonoră: ing. A. Salamanian, decorurile: arh. Adriana Păun, costumele: Gabriela Nicolaescu, muzica: Adrian Enescu, imaginea: Nicolae Girardi și Marian Stanciu, scenariul: Ioan Grigorescu, regia: Sergiu Nicolaescu.

cu: Marin Moraru, Sergiu Nicolaescu, Letitzia Gabrielli, Constantin Brînzea, Mihai Vasile Boghiță, Mihail Vogler, Marian Culineac, Iurie Darie, Sebastian Papaiani.

Film realizat în studiourile Centrului de Producție Cinematografică „București".

Pregătirea profesională

(Urmare din pag. 1)

agregate siderurgice au dus la dese opriri accidentale, adică la pierderi de producție și la abateri de la normele de calitate. În cuvîntul lor, asemenea aspecte și multe altele au fost relevate de Ion Aurel Moldovan, Constantin Văduva, Aurel Manolache, Cornel Boca, Catinca Ștefan, Ioan Poalelungi, Constantin Sova, Alexandru Georgescu, George Mîrzac sau Mircea Rogojinaru.

În numele celor 20 000 utciști a vorbit Mihai Constantinescu, prim-secretar al comitetului U.T.C. de pe platformă, care a subliniat cu exactitate contribuția tinerilor, a organizațiilor U.T.C. la asigurarea bunului mers al producției, la întărirea disciplinei, la realizarea sarcinilor deosebite ale marelui combinat. Vorbitorul a amintit, în acest context, numărul mare de acțiuni de recuperare a materialelor refolosibile la care tinerii au participat anul trecut (peste 27 milioane lei realizate prin acțiuni finanțate) precum și acțiunile de propagandă tehnică, concursurile profesionale și olimpiadele pe meserii desfășurate de organizațiile U.T.C. În realizarea uneia dintre sarcinile deosebite care revin organizațiilor U.T.C., și anume aceea de asigurare a fortei de muncă, arăta vorbitorul, se întîmpină multe greutăți tocmai datorită desfășurării deficitare a cursurilor de pregătire profesională. Desigur, în acest sens și organizațiile U.T.C. trebuie să facă mai mult, să se preocupe mai îndeaproape și continuu de conținutul acestor cursuri, de regularitatea desfășurării lor, să caute și să propună soluții pentru a le spori atractivitatea și prin aceasta, eficiența. Tocmai de aceea am reținut promisiunea primului secretar al comitetului U.T.C. de pe platformă că în 1984, politehnicile muncitorești, organizate în fiecare uzină a combinatului, vor funcționa mult mai bine. Ceea ce trebuie să se realizeze neapărat deoarece îndeplinirea angajamentului organizațiilor U.T.C. pe 1984 se poate face numai în condițiile unei mai bune exploatări a utilajelor și agregatelor siderurgice, a respectării întocmai a tehnologiilor, a folosirii mai bune a timpului de lucru — toate aceste căi presupunînd de la sine ridicarea nivelului profesional. Acest angajament constă, între altele, în depășirea sarcinilor de plan, numai prin contribuția tineretului, cu 3 000 tone cocs metalurgic, 10 000 tone fontă, 12 000 tone oțel, 15 000 tone laminate etc. Realizarea acestui angajament deosebit de ambitios presupune atingerea unui nivel de producție superior pe platforma Combinatului siderurgic de la Galați și impune o participare activă, plină de dăruire a tuturor tinerilor la îndeplinirea indicatorilor economici.

COMITETULUI CENTRAL AL FRONTULUI DEMOCRATIC PENTRU ELIBERAREA PALESTINEI

În numele Partidului Comunist Român, al meu personal, vă transmit cu ocazia sărbătoririi celei de-a XV-a aniversări a înființării Frontului Democratic pentru Eliberarea Palestinei calde felicitări și urări de noi succese în activitatea dumneavoastră dedicată apărării intereselor fundamentale ale poporului palestinian prieten.

Această aniversare constituie un eveniment important în viața și activitatea F.D.E.P. și are loc într-o perioadă cînd pe plan mondial se înregistrează procese și fenomene care evidențiază în mod pregnant hotărîrea popoarelor de a pune capăt politicii imperialiste, colonialiste și neocolonialiste, de a trăi libere și independente, de a-și hotărî în mod suveran destinele, fără nici un amestec din afară, obiective a căror înfăptuire impune întărirea unității și solidarității tuturor forțelor democratice și progresiste.

Partidul nostru, România socialistă s-au pronunțat și se pronunță cu fermitate pentru realizarea unei păci trainice, juste și globale în Orientul Mijlociu prin retragerea Israelului din teritoriile arabe ocupate în urma războiului din 1967, prin soluționarea problemelor poporului palestinian, prin exercitarea dreptului său la autodeterminare și la crearea unui stat propriu independent.

Cu această ocazie doresc să reafirm convingerea noastră că relațiile de prietenie, cooperare și solidaritate militantă dintre Partidul Comunist Român și Frontul Democratic pentru Eliberarea Palestinei se vor întări și dezvolta în continuare, în spiritul stimei și respectului reciproc, în interesul popoarelor român și palestinian, al cauzei libertății, independenței naționale, păcii, colaborării și progresului tuturor popoarelor.

NICOLAE CEAUȘESCU
Secretar general al Partidului Comunist Român

Tovarășului NICOLAE CEAUȘESCU

Secretar general al Partidului Comunist Român, Președintele Republicii Socialiste România

Stimate tovarășe Ceaușescu,

În numele Prezidiului Comitetului Central al Uniunii Comuniștilor din Iugoslavia și în numele meu vă mulțumesc cordial pentru felicitările și bunele urări pe care le-ați adresat cu prilejul Zilei naționale a Republicii.

Folosesc acest prilej pentru a exprima încrederea că relațiile de prietenie și colaborare dintre Uniunea Comuniștilor din Iugoslavia și Partidul Comunist Român și dintre țările noastre socialiste vecine se vor dezvolta cu succes în continuare, în interesul popoarelor noastre, al păcii, progresului și socialismului în lume.

Președintele Prezidiului Comitetului Central al Uniunii Comuniștilor din Iugoslavia
DRAGOSLAV MARKOVICI

ÎN FORȚELE ARMATE UNITE ALE STATELOR PARTICIPANTE LA TRATATUL DE LA VARȘOVIA

În luna martie 1984 pe teritoriile Republicii Populare Bulgaria, Republicii Populare Ungare, Republicii Socialiste România, în raioanele de sud-vest ale Uniunii Sovietice și în acvatoriul Mării Negre se va desfășura, conform planului, aplicația comună de comandament și stat major a armatelor și flotelor aliate, sub denumirea convențională „Soluz-84".

Pe teritoriul Republicii Socialiste România participă numai state majore din armata română, care execută aplicația pe hartă.

Aplicația se desfășoară în scopul prelucrării problemelor de conducere a trupelor și de cooperare a statelor majore superioare ale armatelor și flotelor aliate pe timpul ducerii de către acestea a acțiunilor de luptă comune.

AGENDA

Tovarășul Gheorghe Oprea, prim viceprim-ministru al guvernului, a primit, marți dimineața, pe Georges Pertica, vicepreședinte al firmei franceze „Turbomeca", care face o vizită în țara noastră.

În cadrul întrevederii au fost apreciate bunele relații de colaborare între întreprinderile românești constructoare de mașini și firme de specialitate din Franța, și s-au evidențiat noi căi de dezvoltare a acestor raporturi.

La magazinul „Muzica" din Capitală a fost deschisă, marți la amiază, „Săptămîna discului cubanez", manifestare ce se înscrie în cadrul relațiilor de colaborare culturală existente între cele două țări. Sînt prezentate peste 4 000 de discuri, noi înregistrări muzicale ale caselor de discuri cubaneze.

Marți la amiază, la Muzeul de artă din Ploiești a avut loc vernisajul unei expoziții de grafică contemporană din Canada, manifestare organizată în cadrul schimburilor culturale dintre cele două țări. Au fost prezenți reprezentanți ai organelor locale de stat, oameni de cultură și artă.

Au participat, de asemenea, Jacques Simard, ambasadorul Canadei la București, și membri ai ambasadei.

LIBRĂRIA „CARTEA PRIN POȘTĂ"
pune la dispoziția celor interesați următoarele dicționare

	lei
• • • Dicționar de filozofie	50
• • • Dicționar diplomatic	53
V. BREBAN — Dicționar al limbii române contemporane	82
I. PANOVF — Dicționar român-englez, englez-român	42
GH. HANEȘ — Dicționar francez-român, român-francez	61
E. MOVEANU — Dicționar român-rus, rus-român	53
GH. BOLOCAN — Dicționar român-rus	85
• • • Dicționar italian-român	156
I. IORDAN — Dicționar al numelor de familie românești	52
N. FACON — Dicționar enciclopedic al literaturii italiene	40
P. NEACȘU — Dicționar de ecologie	50
D. ANDREESCU — Dicționar de astronautică	38
M. BIJU — Mic dicționar al spiritului uman	37
V. KERNBACH — Dicționar de mitologie generală	53
L. FARCAȘ — Dicționar de construcții de mașini rus-român	51
T. CARTEȘCU — Dicționar de transporturi feroviare și rutiere francez-român	57

Aceste lucrări pot fi comandate printr-o carte poștală pe adresa Librăriei „Cartea prin poștă" str. Vulturilor nr. 31, sector 3, București, cod. 74123.

Cărțile se expediază prin sistem ramburs, plata efectuîndu-se la ridicarea coletului poștal de la of. P.T.T.R. de destinație.

Să porți satul cu tine în inimă

(Urmare din pag 1)

nești, doi ca muncitori de instalație la C.F.R., altul ca instalator pe un șantier în București, unul cu aceeași meserie în Constanța. Cînd se întîlnesc frații între ei? La marile evenimente care au loc în familie sau în concedii. Atunci cînd, ni se povestește, e rîndul fiecăruia să spună, să tot spună, despre familie, de problemele legate de locul de muncă ale fiecăruia dintre ei, despre ce a mai făcut unul sau altul din frați. Și sînt toți tineri și foarte tineri care s-au realizat prin muncă. Al căror destin continuă să se împlinească indiferent de orașul în care și-au rostuit casa și familia. Ne întoarcem la destinul Floricăi Filipoiu. Nu e singura țesătoare poate din comuna Scinteia. Și nici singura care a plecat din comună. Și poate cele mai frumoase cuvinte pe care le aude uneori, la întoarcerea ei acasă, sînt acelea, că uite, a mai trecut pe acasă, un om care n-a plecat de florile mărului la București și care s-a realizat.

Trei destine ale unor fete din cîteva sute. Care au comun atît dragostea lor pentru ceea ce fac dar și dorința care le stăpînește pe toate trei ca acel lucru să fie făcut cu tragere de inimă. Și poate că nu întîmplător, am repetat de-a lungul acestui reportaj cuvîntul ambiție.

În agricultură: OBIECTIVE, SARCINI, PRIORITĂȚI

RESURSELE LOCALE — intens folosite pentru sporirea producțiilor și a veniturilor

— Din experiența comunei Băbeni, județul Sălaj —

Colindînd hotarele unei străvechi așezări transilvane situate pe Valea Someșului, comuna Băbeni din județul Sălaj, am aflat multe schimbări petrecute aici în ultimii ani. Oamenii locului au construit cu pricepere și folos. Gospodăriile țărănești vorbesc de la sine despre viața oamenilor, despre faptele și împlinirile lor. Îndrăznesc să spun că am întîlnit aici ceea ce, cu aleasă grijă, numim îndeobște oameni model deosebit de sfătuitori și primitori, care prin munca și activitatea lor rodnică au schimbat soarta și viața, destinul unui lung șir de generații de țărani.

Așa cum ne spunea tînărul primar al comunei, Augustin Precup, viața și munca acestor oameni se identifică, în primul rînd sufletește, cu activitatea cooperativei agricole, cel mai important loc de muncă din așezare. Dar acesta nu mai este pur și simplu cel tradițional, arhicunoscut. El și-a îmbogățit incomparabil conținutul și dimensiunile sale obișnuite. Cum? Simplu, deosebit de simplu: valorificîndu-se complet toate resursele locale existente. În momentul de față localitatea se situează pe primul loc la nivel de județ în ce privește numărul secțiilor și sectoarelor de mică industrie locală. Opt dintre acestea se află în subordonarea cooperației, trei aparțin C.A.P.-ului, iar alte trei s-au constituit la nivelul consiliului popular. Însumate, beneficiile aduse de către aceste importante activități industriale se ridică la cîteva milioane lei.

Nu sînt rezultate „spectaculoase"; înseși gazdele noastre au apreciat că acesta este doar un început. Bunăoară piatra calcaroasă, aflată din belșug, a fost inclusă în circuitul de prelucrare al cuptoarelor de var. Această idee a prins viață și iată că la nivelul comunei a luat ființă o secție de vărărie, produsele realizate aici avînd mare căutare în industria construcțiilor și la populație. Există premise pentru lărgirea și diversificarea în continuare a micii industrii locale, exploatîndu-se toate resursele locale. „Nu am făcut altceva decît să căutăm mereu noi posibilități de creștere a zestrei noastre, ne spune primarul comunei. Ceea ce am reușit pînă acum este o concretizare firească a acestor eforturi întreprinse. În curînd vom construi noul centru civic al comunei la dimensiunile urbanistice actuale și vom trece la realizarea planului de sistematizare a localității".

Să ne oprim acum, mai pe larg, la activitatea agricolă. În anul care a trecut s-au realizat cele mai semnificative creșteri la producția vegetală. La grîu, de exemplu, s-au obținut suplimentar peste 600 kg la hectar, iar la porumb 150 kg. Sînt creșteri importante, dacă ne gîndim că terenurile din această zonă sînt medii sau chiar slabe ca grad de fertilitate. Cunoașterea acestor realități l-a determinat pe inginerul Ioan Vale să-și pună în aplicare cunoștințele agrotehnice însușite pe băncile facultății. Ani la rînd s-a efectuat un program complex de amendări a terenurilor acide. În momentul de față se realizează acțiuni de defrișare a arboretelor și sălcilor pe o suprafață de 10 hectare, care va fi redată circuitului agricol. De asemenea, în zona Băbeni-Ciocmani, pe 80 hectare se execută intens lucrări de desecare a terenurilor cu exces de umiditate, iar în satul Poienița se efectuează terasamente, în vederea asigurării stabilității solului. Programul lucrărilor de îmbunătățiri funciare prevăzute a fi realizate în acest an însumează o suprafață de peste 100 hectare. S-a prevăzut ca, pe această bază, producția vegetală să sporească în medie cu încă 400—600 kg la hectar. Un lucru firesc și pe deplin realizabil în raport cu eforturile depuse în această direcție. Și la nivelul sectorului zootehnic se prevăd importante creșteri, atît la efectivele de animale, cît și la producția de lapte.

Ceea ce ni se pare și mai semnificativ sînt rezultatele înregistrate în domeniul activităților de mică industrie practicate în cooperativa agricolă. Dispunînd de cantități mari de nisipuri și pietriș în bazinul Someșului, cooperativa agricolă a trecut la exploatarea acestora, înființînd o balastieră, cu un plan anual de producție de peste 1 500 000 lei. Aceasta este o sursă deosebit de importantă de venituri suplimentare, atît pentru unitate cît și pentru membrii cooperatori. De asemenea, a luat ființă și un atelier de tîmplărie care deservește sectoarele C.A.P. și populația, realizînd venituri anuale de pînă la 400 mii lei. O altă sursă de venituri o reprezintă plantația de răchită înființată pe terenurile inundate din Lunca Someșului, care au devenit în acest fel productive. Concomitent a luat naștere și secția de împletituri manuale în cadrul căreia se confecționează produse intens solicitate pe piață.

IOAN GAVRA

SPORT

FOTBAL: XIX. O etapă a gazdelor — victorii! ● Performeră — F.C. Olt! ● Universitatea Craiova — pierde teren în cursa pentru titlu! ● Sportul studențesc — ține strins ● Deși e cam devreme — trei candidate aproape sigure la retrogradare

Dinamo, în vervă, promite pentru... Tbilisi

Pentru programul foarte dens, foarte încărcat al returului celui de-al 66-lea campionat al țării (sîmbătă — etapă, marți — etapă, joi — cupă, duminică — etapă, deci în 9 zile patru meciuri!) s-au și pus în circulație tot felul de metafore: cursă de sprint, cursă de fond, maraton, cursă contra cronometru... Adevărul este că jucătorii (și antrenorii, bineînțeles) au un program ca niciodată. Acum se va vedea cine a făcut o pregătire bună, în vacanța de iarnă, și tot acum se vor putea constata potențialul și disponibilitățile competitive ale fotbaliștilor noștri.

Deși în unele locuri vremea s-a mai îmbunat, multe terenuri au continuat să rămînă greu practicabile. Cu toate acestea jucătorii, în marea lor majoritate, au dat un nou examen de superb efort și voință care au adus bucurie în tribune. Etapa a stîrnit un mare interes și prin faptul că două din echipele amenințate serios, Dunărea C.S.U. Galați și C.S. Tîrgoviște — jucau pe teren propriu și se-ncerca un ultim efort de a cîrmi drumul ce duce, cu tristețe și nostalgie, spre divizia B. Prima echipă n-a reușit decît o „remiză albă" nesemnificativă pentru că Sportul studențesc și-a stîrnit, din nou, orgoliile și ambițiile de a demonstra că este formația cu evoluțiile cele mai imprevizibile, capabilă să culeagă puncte în deplasare. A doua — C.S. Tîrgoviște — a avut o unică șansă de a se desprinde, însă F.C. Olt, după „dușul rece" din jocul cu Rapid, a fost necruțătoare, dînd totul pentru obișnuitele sale victorii pe terenul adversarilor. Cu minus 9 în clasamentul adevărului nu știu la ce se mai poate spera și... aspira sub Turnul Chindiei. Petrolul a venit la București hotărîtă să înfrunte Rapidul și să încerce o reabilitare. A ținut scor alb pînă în min. 86 cînd, în disperare de cauză, experimentatul Manea face o cursă impetuoasă, în stilul său cunoscut, driblează tot ce-i ese în cale și spre marea satisfacție a „tifosilor" din Giulești, marchează! Petroliștii și-au simțit picioarele de plumb și visurile spulberate. Așadar, plutonul codașelor se desprinde... în jos, de prosul echipelor ce vor să supraviețuiască și, cu excepția celor „patru mari" nu-și dispuică decît locurile pe scara ierarhiei valorilor. Trei echipe — ultimele trei clasate — sînt, atît de timpuriu, candidate aproape sigure să părăsească prima scenă a fotbalului nostru. Ele nu-și mai pun acum, decît problema îndeplinirii baremului stabilit de federație, care în tentativa de a reveni, le-ar putea încurca socotelile. Păcat, cum spunea cineva, de orașele care iubesc atît de mult fotbalul și au făcut atîtea pentru el — Ploiești, Galați, Tîrgoviște — prin inimoșii și împătimiții jocului cu balonul rotund. Dar experiența cîștigată poartă în sine forța relansării, cu mai multe potențe și șansă.

O altă caracteristică a etapei este aceea că trei dintre echipele fruntașe au jucat în deplasare. Universitatea Craiova s-a împotmolit la Baia Mare și a pierdut ceva teren în cursa pentru titlu; rușul ei, un „anonim", care se numește Arezanov. Un fundaș! Atenție! Sportul studențesc se poate considera una dintre performerele etapei — alături de F. C. Olt și Steaua — pentru că n-a înclinat steagul acolo unde era o secetă aspră de puncte. Steaua, la Tg. Mureș, a început meciul mai tîrziu cu o oră din cauza ceții fapt oarecum inedit în peisajul soccerului nostru. Ea obține un punct prețios, dar cedează fotoliul de lider... campioanei en titre! Cărțelul rocadelor a început... Încolo, rezultate scontate. Argeșenii sînt în formă, cîștigă și urcă în clasament, băcăuanii refac din... handicap, iar Corvinul, grație golului lui Gabor, se zbate să părăsească zona vulnerabilă și să mai cîștige ceva din sufletul și faima de altădată.

Echipa campioană, Dinamo, a jucat, cum se spune, „acasă" și a obținut o victorie clară, meritată în fața ieșenilor, care, în prima repriză, încheiată la egalitate (1—1), ținuseră piept cu brio atacurilor dezlănțuite dar cam neclare ale dinamoviștilor. A fost o partidă de bun nivel — avînd în vedere și terenul moale — dominată marea majoritate a timpului de gazde, care și-au creat numeroase ocazii de gol (Nicolae, min. 8 și Orac min. 17, îl pun la grele încercări pe portarul Bucu care scoate în corner, apoi, Turcu, Multescu și Augustin — toate în prima repriză), dar nu reușește o valorificare a lor pe măsură, decît în repriza secundă cînd declanșează atacuri incisive, fulminante, prin pase și combinații surprinzătoare, ce nu pot să se soldeze decît cu goluri: Movilă (min. 53), Dragnea (min. 60) și Stănescu (min. 80 — notați — în inferioritate numerică!). Primul gol a fost marcat de același Dragnea în min. 29. Deși, în final, gazdele joacă în zece oameni — Orac părăsește terenul accidentat, să sperăm că nu e nimic grav — nu cedează deloc inițiativa, reușind să mențină această diferență copioasă de scor. Victoria campionilor și jocul lor bun — mai ales în partea a doua a meciului — sînt puse în evidență și mai mult prin valoarea și calitățile adversarilor, jucătorii ieșeni impresionînd prin tehnică și combinații directe, subtile, reușite. În vervă, cu luciditate și stăpînire de sine, cu un angajament bun și permanent în lupta pentru balon, demonstrînd o bună pregătire și o inteligentă dozare a eforturilor, Dinamo promite și ne dă speranțe pentru dificilul joc cu Dinamo Minsk de la Tbilisi, de peste două săptămîni. Asta și așteptăm, de fapt.

VASILE CABULEA

DIAGRAMA ETAPEI

F.C. BAIA MARE — UNIVERSITATEA CRAIOVA 1—0 (0—0). Partidă excelentă, cu faze spectaculoase la ambele porți. A înscris Arezanov (min. 49) cu un șut de la 16 m.

C.S. TÎRGOVIȘTE — F.C. OLT 0—1 (0—1). Oaspeții obțin singura victorie în deplasare a etapei de ieri. Golul a fost înscris de **Radu II** (min. 28).

DUNĂREA C.S.U. — SPORTUL STUDENTESC 0—0. Punct mare obținut de studenți și încă o șansă a galațenilor risipită pe teren propriu.

F.C. ARGEȘ — CHIMIA RM. VÎLCEA 3—1 (3—0). Echipa lui Dobrin confirmă în continuare. Au înscris: **Badea** (min. 23), **Moiceanu** (min. 39) și **Roman** (min. 45) — pentru argeșeni, și **Verigeanu** (min. 56) — pentru oaspeți.

CORVINUL — F.C. BIHOR 1—0 (0—0). Hunedorenii învîng la limită, greu prin golul lui **Gabor** (min. 33).

S.C. BACĂU — JIUL 2—0 (0—0). Partidă disputată, **Șoiman** (min. 71) și **Șoșu** (min. 86) sînt autorii celor două goluri ale băcăuanilor.

RAPID — PETROLUL 1—0 (0—0). Victorie meritată, dar dificilă, replica ploieștenilor fiind foarte bună. **Manea** (min. 86), după ce a driblat totul, a înscris un gol spectaculos.

DINAMO — POLITEHNICA IAȘI 4—1 (1—1). Campionii, după o dominare netă, au învins prin golurile înscrise de **Dragnea** (min. 30, 69), **Movilă** (min. 53) și **Stănescu** (min. 80). Pentru ieșeni a marcat **Lala** (min. 37).

A.S.A. TG. MUREȘ — STEAUA 0—0. Scor echitabil dacă ținem seama de condițiile meteorologice nefavorabile, ceață deasă.

Clasament

Dinamo	19	11	6	2	38—17	28
Steaua	19	12	3	4	43—13	27
Univ. Craiova	19	11	2	6	30—16	24
Sportul stud.	19	10	4	5	32—16	24
F.C. Bihor	19	9	4	6	33—23	22
F.C. Argeș	19	10	2	7	26—19	22
Poli. Iași	19	7	8	4	21—19	22
S.C. Bacău	19	8	3	7	19—25	21
Jiul	19	6	4	7	16—22	20
F.C. Olt	19	5	9	5	14—13	19
F.C. Baia Mare	19	7	4	8	20—32	18
Chimia Rm. V.	19	6	5	8	21—29	17
Corvinul	19	6	4	9	24—25	16
Rapid	19	5	6	8	15—20	16
A.S.A. Tg. M.	19	6	4	9	17—23	16
Dunărea C.S.U.	19	2	7	10	9—21	11
C.S. Tîrgoviște	19	3	5	11	13—31	11
Petrolul	19	2	4	13	13—34	8

Etapa viitoare

duminică 26 februarie

Steaua — F.C. Argeș, Dunărea C.S.U. — Jiul, Sportul studențesc — F.C. Bihor, F.C. Olt — F.C. Baia Mare, Corvinul — Rapid, Universitatea Craiova — A.S.A. Tg. Mureș, Politehnica Iași — S.C. Bacău, Chimia Rm. Vîlcea — C.S. Tîrgoviște, Petrolul — Dinamo.

MERIDIAN

● **PROBA DE SLALOM** special din cadrul concursului internațional de schi pentru juniori de la Szimk (Polonia) a revenit sportivului cehoslovac Peter Jurko cu 1'44"57/100, urmat de Martin Bokatir (Cehoslovacia) — 1'45"36/100, Vladimir Folomev (U.R.S.S.) — 1'46"70/100, Ion Frățilă (România) — 1'47"67/100, Evgheni Usakov (U.R.S.S.) — 1'48"39/100, Liubomir Popov (Bulgaria) — 1'49"06/100.

● **ÎN ALOCUȚIUNEA** rostită la închiderea celei de-a 14-a ediții a Jocurilor Olimpice de iarnă de la Sarajevo, președintele Comitetului Internațional Olimpic, Juan Antonio Samaranch, a exprimat din partea C.I.O. „cea mai profundă gratitudine Comitetului de organizare a J.O., poporului iugoslav pentru modul în care au găzduit olimpiada albă". „Sînt convins că această ediție va rămîne pentru totdeauna în inimile și în memoria noastră", a adăugat J. A. Samaranch.

La rîndul său, într-un interviu acordat agenției Taniug, Branko Mikulici, președintele Comitetului de organizare, a spus: „Jocurile olimpice de la Sarajevo vor constitui o punte în consolidarea mișcării olimpice și a spiritului de prietenie pe plan internațional", adăugînd: „Obiectivele Olimpiadei vor fi folosite în beneficiul tinerilor iugoslavi, care și-au adus o contribuție activă la construirea lor, precum și la organizarea în ansamblu a Jocurilor Olimpice".

În comentariile agențiilor internaționale de presă se subliniază, de asemenea, valoarea deosebită a ediției iugoslave a Olimpiadei albe, care a înscris în galeria de performeri ai Jocurilor noi campioni de excepție. Sub titlul: „A fost frumos la Sarajevo, ne vom revedea la Calgary", se remarcă emoția de care au fost stăpîniți toți cei prezenți la ceremonia de închidere, sportivii despărțindu-se cu nostalgie de atmosfera de sărbătoare, prietenie și înțelegere ce a domnit timp de aproape două săptămîni la Sarajevo.

● **ÎNTR-UN COMUNICAT** dat publicității la Ciudad de Mexico, Consiliul mondial al boxului (W.B.C.) își exprimă serioase îndoieli în ce privește aptitudinea pugilistului american Ray „Sugar" Leonard de a relua activitatea competițională, recomandîndu-i să renunțe la hotărîrea de a urca din nou treptele ringului. În comunicat se arată, de asemenea, că trebuie luate toate precauțiile pentru a apăra sănătatea boxerului.

După cum se știe, fostul campion mondial la categoria mijlocie-mică a fost supus unei delicate operații de dezlipire de retină.

● **ÎN PERIOADA 15—21 APRILIE** se va desfășura la Roma turneul preolimpic la polo pe apă, primele cinci clasate urmînd să se califice pentru J.O. de la Los Angeles, alături de formațiile U.R.S.S., Ungariei, R.F. Germania, Olandei, Cubei, Iugoslaviei și S.U.A.

Tragerea la sorți a grupelor turneului din capitala Italiei s-a soldat cu următorul rezultat: Grupa A: Brazilia, Canada, Spania și a doua clasată din turneul asiatic; Grupa B: Bulgaria, Italia, Australia, Columbia; Grupa C: Mexic, Grecia, Zimbabwe și prima clasată în turneul de calificare al reprezentativelor din Asia.

TV

15.00 Telex. 15.05 Civică. ● Legile țării, legile noastre. 15.30 Formații artistice în Festivalul național „Cîntarea României". Ansamblul de cîntece și dansuri al Cooperației meșteșugărești din Bacău. 15,30 Emisiune în limba maghiară (partial color). 16,30 Închiderea programului. 20.00 Telejurnal (partial color). 20.20 Actualitatea în economie. 20,30 Coruri celebre din opere (color). 20.40 Forum politico-ideologic. Productivitate, calitate, eficiență. 20.55 Film artistic: „Un caz rezolvat". Premieră pe țară. În distribuție: Cary Grant, Jeanne Crain. 22.15 Telejurnal (partial color) ● Sport. 22,30 Închiderea programului.

CINEMA

RINGUL: Patria (orele 9; 11.15; 13,30; 15,45; 18; 20,15), București (orele 9; 11; 13.15; 15,45; 18; 20), Favorit (orele 9; 11,15; 13,30; 15,45; 18; 20).

UN PETIC DE CER: Volga (orele 9; 11,15; 13,30; 15,45; 18; 20,15), Arta (orele 9; 11; 13; 15; 17,15; 19,30).

NEA MĂRIN MILIARDAR: Timpuri Noi (orele 9; 11; 13,15; 15,30; 17,45; 20).

DRAGOSTEA ȘI REVOLUȚIA: Buzești (orele 15,30; 17,30; 19,30).

BOCET VESEL: Floreasca (orele 8,30; 10,15; 14; 16; 18; 20), Miorița (orele 9; 11,15; 13,30; 15,45; 18; 20).

HAIDUCII LUI SAPTECAI: Ferentari (orele 15,30; 17,30; 19,30).

LOVIND O PĂSARE DE PRADĂ: Flacăra (orele 15; 17; 19).

ULTIMUL CARTUȘ: Munca (orele 15,30; 17,30).

MIEZUL FIERBINTE AL PIINII: Munca (ora 19,30), Drumul Sării (ora 19,30).

ZICĂ CE VOR ZICE: Scala (orele 9; 11,15; 13,30; 15,45; 18; 20,15), Modern (orele 9; 11,15; 13,30; 15,45; 18; 20,15), Gloria (orele 8,30; 10,15; 14,15; 16,15; 18,30; 20,30).

CAMIONUL DE CURSĂ LUNGĂ: Drumul Sării (orele 15,30; 17,30).

SALAMANDRA: Sala Mică a Palatului (orele 17,15; 20), Giulești (orele 9; 11,15; 13,30; 15,45; 18; 20), Cultural (orele 9; 11,15; 13,30; 15,45; 18; 20,15).

IMPERIUL CONTRAATACA: Lucefărul (orele 8,45; 11,30; 14,15; 17; 19,30), Feroviar (orele 8,45; 11,30; 14,15; 17; 19,30).

STRADA HANOVRA: Central (orele 9; 11,15; 13,30; 15,45; 18; 20), Lira (orele 15,30; 17,30; 19,30).

GARĂ PENTRU DOI: Studio (orele 10; 12,30; 15; 17,30; 20). Excelsior (orele 9; 11,30; 16; 19).

SCUZAȚI, DV. VEDEȚI FOTBAL?: Victoria (orele 9,30; 11,30; 13,30; 15,45; 18; 20).

EVADAȚI DIN VIITOR: Capitol (orele 9; 11,15; 13,30; 15,45; 18; 20,15).

NAUFRAGIUL: Dacia (orele 9; 11,15; 13,30; 15,45; 18; 20), Tomis (orele 9; 11,15; 13,30; 15,45; 18; 20,15).

DOMNIȘOARA NOORIE: Festival (orele 9; 11,15; 13,30; 15,45; 18; 20,15), Melodia (orele 9; 11,15; 13,30; 15,45; 18; 20).

VRACIUL: Union (orele 10; 12; 16; 19).

PAIANJENUL DE APĂ: Doina (orele 9; 11; 13; 17,15).

NU POT SĂ-ȚI SPUN „ADIO": Doina (orele 15,15; 19,15).

FĂRĂ PANICĂ, VĂ ROG!: Cotroceni (orele 15; 17,15; 19,30).

ULTIMUL TREN: Popular (orele 15,30; 17,30).

PUNGA CU LIBELULE: Popular (ora 19,30).

O AFACERE MURDARĂ: Pacea (orele 15,30; 17,30; 19,30).

DESPĂRȚIRE TEMPORARĂ: Aurora (orele 9; 13; 16; 19).

LANȚUL AMINTIRILOR: Viitorul (orele 10; 15; 18; 19).

AFACEREA PIGOT: Grivița (orele 8,30; 12,15; 14,15; 16,15; 18,15; 20), Cosmos (orele 9,30; 11,30; 13,30; 15,30; 17,30; 19,30).

CÎND O SĂ VINĂ TATA: Progresul (orele 15; 18; 20).

azi

INFORMAȚII•NOTE•SAH•FILATELIE•UMOR INSEMNĂRI•MUZICĂ•JOCURI•EPIGRAME

Pe cîțiva quadrați

● Peste opt mii de tineri din județul Mehedinți au participat la „Săptămîna record în producție și calitate", însumînd o producție suplimentară de peste 1 milion lei ● La Clubul tineretului din Călărași a avut loc un simpozion pe tema „Politica demografică în concepția partidului și statului nostru" ● Comitetul U.T.C. de la Combinatul de prelucrare a lemnului din Sighetu Marmației a organizat o dezbatere pe tema „Rolul opiniei publice în combaterea infracțiunilor săvîrșite de minori și tineri".

Caligrafii de buzunar

MEMORIA PÎINII

În cîmpia Olteniei vînturile năbădăioase ale sudului și zăpada s-au așternut din plin pe tarlale.

Țăranii mei osteniți de lumină au purces la treburile cîmpului dîndu-i cu tifla iernii coltoase, ce se zbate ca o lupoaică rănită.

Bate în cîmpie orologiul zăpezii și oamenii simt în case răsuflarea grîului nou. Este o iarnă de cristal, prin albul curat al zăpezii, cît și prin liniștea ei, în care poți auzi **memoria pîinii** ca un plîns de sugar.

Din ultarea noastră de copii de țărani s-au întors pe ulițe sănîile brumate de melancolie, trase de cai.

Prietenul meu întru viață și moarte, **GRÎUL**, face bine la Cioroiași și primăvara bate sfielnic în mugurii de sălcie.

Noaptea, miresmele grîului pleacă despletite prin sate și se tîrăsc alene pe ulița copilăriei mele. În zori, tatăl meu își ia pufoaica în spate și socotind cîte știe ce, pleacă să întrebe grîul ce mai face. Vine în seară, se trîntește ostenit în pat și răsuflarea sa înfierbîntată este de forma unei pîini aburinde.

Și eu pricep că grîul face bine, că nu se poate să facă altfel, că el este măsura exactă a pămîntului românesc. **Memoria pîinii** noastre cea de toate zilele o văd noapte de noapte eu, peste țarinile din Cioroiași unde foarte multă vreme grîul a umblat desculț pînă să ajungă acasă.

PETRE IVANCU

Foto-album

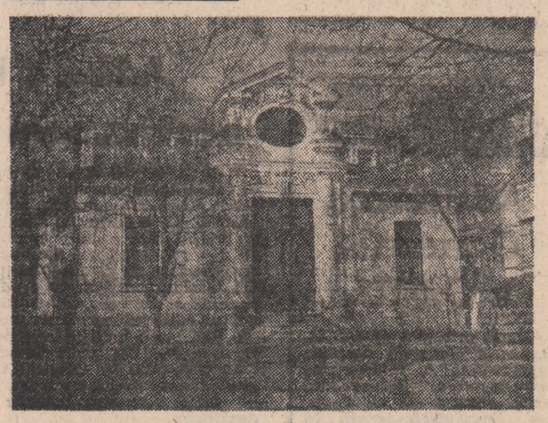

Prin această casă, pe această alee, s-au perindat, cu peste șapte decenii în urmă, pașii poetei Elena Farago, pornită din plaiurile Țării de Sus pentru a aduce în cetatea Bănie fiorul poeziei sale...

Foto-text: DUMITRU DUMITRICA

„DECOR ÎN ALB"

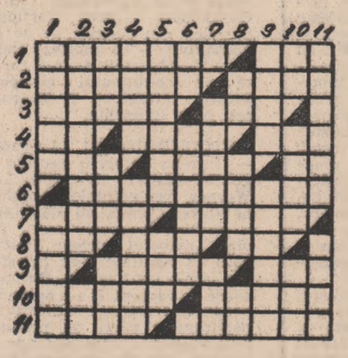

ORIZONTAL: 1) Scriitor român, autorul romanului: „Trilogie în alb" (vol. „Trandafirul alb", „Pescărușul alb", „Îngerul alb") (Constantin) — Cel mai lung fluviu din lume (6 671 km), cu unul din izvoare denumit „Alb"; 2) Ținută în alb (pl.) — Compozitor român (1891—1971), autorul melodiei pentru voce și pian: „Flacăra albă" (Mihail); 3) A scoate peri albi (fig.) — Refren în anotimpul alb; 4) Sfîrșit de iarnă! — Trupe auxiliare ce au contribuit la romanizarea Daciei — „...arabi pe un cal alb", pînză a pictorului francez Antoine Gros; 5) Aurul alb — Personaj legendar — Primit cu alai în toiul anotimpului alb; 6) Continentul alb; 7) Alb (fig.) — Anotimpul alb (pl.); 8) Alb pe margini! — Cuprins de nesaț — Iernat în cele din urmă!; 9) Cu dragoste față de oameni (fem.) — Trio!; 10) Vesnic alb la Polul Nord sau Polul Sud — Semnatarul melodiei de muzică ușoară: „Noapte albă"; 11) Nor alb — Albă ca zăpada.

VERTICAL: 1) Stat asiatic, la care culoarea albă înseamnă doliu — Nevătată (fig.); 2) Personaj tematic din basmele lui Ion Creangă (2 cuv.) — Ion Brad; 3) Pilit la mijloc! — Iubita lui Sandu dintr-o operetă de Filaret Barbu, care-și cînta durerea urîgostei prin melodia: „Floare albă" — Primul la matematică; 4) Pasăre domestică din soiul căreia există și una denumită „Albă-cazăpada" — Dîrdîilă... în decor alb; 5) Patria poetului iuvenal în a cărui lucrare „Satire", întîlnim și metafora „Corb alb" pentru a desemna un om excepțional, sau un lucru foarte rar — Albești; 6) Albite în final! — Prenumele poetului care a scris poezia: „Trandafirii albi" (1891—1968); 7) Numele antic al Insulei Șerpilor din Marea Neagră, care în traducere înseamnă „Albă" — În acest moment (mold.); 8) Jan Enea — Prefixul depărtării — Măsură în iarnă!; 9) Cardinal îmbrăcat în alb — A executa melodia: „Porumbeii albi" de Florin Irimie; 10) Pomadă albă — Organizația Aviației Civile Internaționale (abr.) — Localitate în R.F. Germania; 11) Cascada albă — Pictor spaniol (1746—1828), autor al pînzei: „Duchesa de Alba".

Dicționar: ALAE, IDUS, ODT.

P. PARDAU

FILATELIE

Direcția Generală a Poștei și Telecomunicațiilor a pus în vînzare noi emisiuni de plicuri prima zi și serii de timbre filatelice. Magazinele Romprestfilatelia au pus la dispoziția filateliștilor, următoarele emisiuni: plic prima zi al emisiunii cu seria de timbre „Jocurile olimpice de iarnă de la Sarajevo 1984"; plic prima zi a emisiunii cu colița dantelată „O sută de ani de la prima cursă a trenului Orient Express"; colița dantelată „125 de ani de la Unirea Moldovei cu Muntenia 1859—1984".

H. THEODORESCU

— Și zici că știi toate adresele din oraș?

— Bineînțeles! Le avem pe toate în condica de reclamații.

Rubrică realizată de DRAGOMIR MAGDIN

DE PESTE HOTARE

STIRI / NOTE / COMENTARII

Schimb de mesaje la nivel înalt româno-spaniol

MADRID 21 (Agerpres) — Regele Spaniei, Juan Carlos, l-a primit marți pe ministrul afacerilor externe al Republicii Socialiste România, Ștefan Andrei, care efectuează o vizită oficială în Spania, la invitația ministrului spaniol al afacerilor externe, Fernando Moran.

Din partea tovarășului Nicolae Ceaușescu, președintele Republicii Socialiste România, și a tovarășei Elena Ceaușescu, ministrul român a transmis regelui Juan Carlos și reginei Sofia un cald mesaj de prietenie și cele mai bune urări de sănătate și fericire, de bunăstare poporului spaniol prieten.

Regele Spaniei a exprimat vii mulțumiri și a rugat să se transmită președintelui Republicii Socialiste România și tovarășei Elena Ceaușescu un cordial salut și cele mai bune urări de sănătate și fericire, de prosperitate poporului român. Evocînd cu plăcere convorbirile la nivel înalt care au avut loc cu prilejul vizitei șefului statului român în Spania, în 1979, regele Juan Carlos a exprimat dorința de a da curs invitației președintelui Nicolae Ceaușescu de a vizita România, în timpul acestui an.

În cadrul întrevederii s-a exprimat satisfacția pentru evoluția pozitivă, în spiritul înțelegerilor la nivel înalt, al raporturilor de colaborare româno-spaniole atît pe plan bilateral, cît și în viața internațională, relații care au o îndelungată și bogată tradiție și care sînt fundamentate pe egalitate, stimă și încredere reciprocă. A fost reiterată hotărîrea de a se acționa pentru extinderea continuă a acestor relații, pentru adîncirea și întărirea prieteniei și colaborării dintre popoarele român și spaniol în domeniile politic, economic, cultural-științific, a conlucrării mai strînse a celor două țări în direcția promovării păcii, înțelegerii și dezarmării în Europa și în lume.

S-a apreciat că impulsionarea contactelor și schimburilor guvernamentale, dinamizarea și diversificarea schimburilor și cooperării economice și în alte domenii corespund intereselor ambelor popoare.

În cadrul convorbirii au fost abordate și unele probleme internaționale actuale, în spiritul promovării politicii de pace, destindere și colaborare între națiuni.

La convorbire, desfășurată într-o atmosferă deosebit de cordială, au participat Vasile Șandru, ambasadorul României în Spania, și Jose Maria Alvarez de Soto Mayor y Castro, ambasadorul Spaniei în România.

Pentru soluționarea pe calea negocierilor politice a situației conflictuale din America Centrală

MANAGUA 21 (Agerpres) — La Managua a avut loc sesiunea solemnă a Consiliului de Stat consacrată aniversării a 50 de ani de la asasinarea lui Augusto Cesar Sandino, erou al luptei popoarelor latino-americane pentru independență. Cu acest prilej, participanții — delegați din țară și invitați de peste hotare s-au pronunțat pentru soluționarea tuturor controverselor prin mijloace pașnice, pe calea negocierilor, fără amestec străin. În acest context, ei au condamnat cu fermitate politica de forță sau amenințare cu forța, ca și manevrele militare din America Centrală, care tind să agraveze și mai mult situația din regiune.

Agendă valutară

● Cursul dolarului a continuat să crească, marți, la reluarea tranzacțiilor pe piețele monetare occidentale. Astfel, la bursele de la **Frankfurt pe Main, Zürich, Paris, Amsterdam, Milano, Montreal** și **Tokio**, dolarul a fost cotat la 2,7038 mărci vest-germane, 2,2210 franci elvețieni, 8,3555 franci francezi, 3.0420 guldeni, 1 640 lire italiene, 1,25035 dolari canadieni, 233.95 yeni, față de 2,6845 mărci vest-germane, 2,0625 franci elvețieni, 3,0295 guldeni, 1 662,40 lire italiene, 1,2435 dolari canadieni, 233,28 yeni, la închiderea burselor, în ziua precedentă.

● Excepție a constituit-o, la **Londra**, lira sterlină, a cărei valoare a crescut la 1,4485 dolari, față de 1,4465 dolari ● De asemenea, prețul aurului a crescut substanțial, metalul galben fiind cotat, la **Londra**, la 390 dolari uncia — cel mai înalt nivel înregistrat din noiembrie anul trecut.

Cuvîntarea rostită de Wojciech Jaruzelski

la plenara C.C. al P.M.U.P.

VARȘOVIA 21 (Agerpres). — Luînd cuvîntul la plenara C.C. al P.M.U.P., Wojciech Jaruzelski, prim-secretar al C.C. al P.M.U.P., a subliniat importanța apropiatei Conferințe a partidului, care trebuie să analizeze temeinic stadiul îndeplinirii programului celui de-al IX-lea Congres, a liniei îndreptate spre înnoirea socialistă. Această analiză va deschide o etapă nouă în procesul înfăptuirii programului, va prilejui noi inițiative și o activitate eficientă, a relevat vorbitorul, adăugînd că la conferință eforturile trebuie concentrate asupra studierii posibilităților nefolosite încă, asupra elaborării metodelor și modalităților de a înfăptui mai eficient obiectivele prevăzute de Congresul al IX-lea.

Adunările și conferințele de dări de seamă și alegeri din P.M.U.P., a continuat W. Jaruzelski, au demonstrat că, deși cu greutăți și piedici, procesul de consolidare ideologică și organizatorică a rîndurilor partidului se desfășoară permanent și sistematic. Aceasta își găsește o expresie tot mai puternică în primul rînd în activitatea desfășurată, în eficiența ei. Organizațiile de partid trebuie să-i folosească în mai mare măsură și mai eficient pe muncitori în activitatea lor, a relevat apoi vorbitorul. W. Jaruzelski s-a referit, în continuare, la o serie de sarcini privind tînăra generație, problema promovării sociale a femeii, a locului acesteia în viața partidului și societății, și activitatea partidului în rîndurile intelectualității, îndeosebi din mediul științific, de creație tehnico-ingineresc și didactic.

În legătură cu apropiatele alegeri în consiliile populare, vorbitorul a spus: Noi vedem în alegeri o etapă deosebit de importantă a normalizării politice, sociale și psihologice. Dorim ca aceasta să constituie un pas uriaș pe calea spre înțelegere, o înțelegere concretă, întemeiată pe o motivație patriotică, pe principiile socialiste și pe înnoirea socialistă.

Dorim ca viitoarea conferință să evalueze în mod obiectiv și just activitatea noastră. Conștiința realizărilor și înfăptuirilor, ca și a rezervelor încă nefolosite, precum și a momentelor slabe, încă nedepășite, ne mobilizează și ne înarmează, ne apără în fața rutinei, ne stimulează la o activitate mai eficientă și, prin aceasta, la servirea mai bună a cauzei muncitorești, a oamenilor muncii, a patriei socialiste, a spus în încheiere W. Jaruzelski.

● PRIMUL MINISTRU AL SPANIEI, Felipe Gonzales, s-a declarat nemulțumit de propunerile referitoare la chestiunile agricole prezentate de Comunitatea Economică Europeană în legătură cu aderarea Spaniei la Piața comună, transmite agenția France Presse.

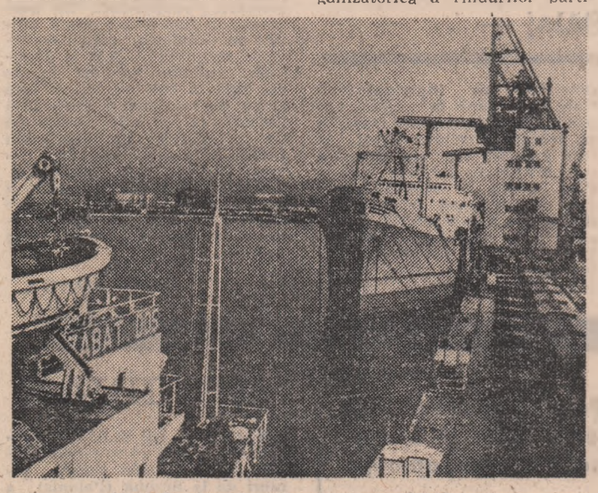

U.R.S.S. : Imagine din portul orașului Batumi

O DEZBATERE MONDIALĂ PRIVIND ANUL INTERNAȚIONAL AL TINERETULUI (IV)

Numeroase delegații participante la dezbaterile privind Anul Internațional al Tineretului de la a 38-a sesiune a Adunării Generale a O.N.U. au subliniat deopotrivă însemnătatea eforturilor naționale și internaționale pentru soluționarea problemelor specifice care preocupă tînăra generație în întreaga lume. Dincolo de diversitatea abordărilor, toți oratorii au recunoscut actualitatea temelor de bază care compun însăși deviza A.I.T. Este firesc, deci, ca referirile la „Participare, Dezvoltare, Pace" să se regăsească, cu o înaltă frecvență, în evasitotalitatea luărilor de cuvînt ale reprezentanților statelor, fapt ilustrat și de extrasele inserate în rubrica din acest număr al ziarului nostru.

KEFFYALEW GEBRE-MEDHIN (Etiopia) : Etiopia a participat activ la conferințele internaționale și la alte reuniuni privind tineretul. Tînăra generație este o forță dinamică, iar dacă energia sa creatoare este folosită în mod corect, ea poate aduce o contribuție importantă la edificarea ființei naționale și poate sprijini îmbunătățirea calității vieții populației în ansamblul ei.

Unul din rezultatele cele mai pozitive ale revoluției etiopiene a fost recunoașterea rolului important pe care îl au tinerii, precum și crearea unui climat corespunzător care să permită tinerei generații să se organizeze pentru a-și promova drepturile saie, mai ales dreptul la educație, la muncă, și dreptul de a-și dezvolta aptitudinile lor creatoare. Datorită eforturilor și devotamentului tineretului etiopian, analfabetismul a scăzut în mai puțin de cinci ani de la 92% la 46,2%.

Atunci cînd este vorba de atacarea problematicii tineretului, eforturile naționale sînt insuficiente și trebuie să fie completate prin eforturi internaționale, cu participarea activă a tinerilor înșiși. Anul Internațional al Tineretului și activitățile conexe sînt măsuri care merg în direcția cea bună.

Participarea tinerilor la dezvoltare și la pace este mai mult decît oricînd o necesitate imperativă. Este esențial ca toate statele să depună eforturi, prin intermediul tinerei generații, pentru a face să triumfe spiritul de cooperare și de înțelegere și să rezolve problemele omenești fundamentale care confruntă toate țările în general și țările în curs de dezvoltare cu deosebire.

CAROL THOMSON (Marea Britanie) : Tema A.I.T. este „Participare, Dezvoltare, Pace". Sînt trei idealuri foarte nobile. Dar cum le realizăm ? Cum putem contribui practic la înfăptuirea lor ?

Examinînd prima din aceste teme, cred în mod ferm că tinerii din întreaga lume trebuia să aibă posibilitatea și trebuie să fie încurajați să folosească posibilitatea de a participa la acest an. Nu pur și simplu ca auditoriu, ori ca figuranți, ci ca principali actori și actrițe. Vîrstnicii au o experiență valoroasă, pe care eu și alții de vîrsta mea nu o putem avea ; iar noi sîntem gata să le ascultăm îndrumările.

Sir Francisc Bacon, un filozof și autor englez celebru, a spus cîndva : „Tinerii sînt mai vrednici să inventeze decît să judece, sînt mai dispuși spre execuție decît pentru sfaturi și mai vrednici pentru noi proiecte decît pentru afaceri sau treburi aranjate".

[...] Lăsînd de o parte aerul de șovinism care prevala în epoca lui Bacon și care, sper, nu va avea nici un rol în Anul Internațional al Tineretului, cred că mesajul său are un punct valabil și anume acela că tineretul este creator, activ și cu simțul perspectivei. Participarea trebuie să fie încurajată, întrucît sînt sigură că majoritatea dintre noi recunoaștem învățămintele experienței trecutului, noi învățăm mai mult din situația în care sîntem aruncați în apa adîncă și sîntem încurajați să înotăm, decît atunci cînd stăm pe marginea bazinului de înot, observînd

lucrurile. [...] Marea Britanie își încurajează tineretul să înoate și, în schimb, dorește să plonjeze în apă acordînd asistență. Sperăm că Anul nostru internațional demonstrează tineretului de pretutindeni că O.N.U. este și el un organism practic, gata să ne asculte și să ne ofere un loc central pentru anul nostru ; sperăm, de asemenea, că Națiunile Unite sînt înzestrate să joace un rol important în viitorul nostru și în viitorul generațiilor ce vor urma.

Sperăm să aducem o contribuție valoroasă în societățile noastre, dar uneori trebuie să țipăm pentru a fi auziți. Canalele de comunicare sînt esențiale pentru participare, altfel cum am putea noi să participăm, dacă nu ne vorbim unul altuia și dacă nimeni nu ne ascultă ? Iar aceasta este valabil la toate nivelurile, de la cele mai mici grupuri de spiriduși ai casei, pînă la cea mai mare organizație internațională. Procesul nostru de învățămînt nu este solitar. Dezvoltarea noastră este treptată și progresivă. Dacă ni se cere să ne îndeplinim destinul de a modela viitorul umanității, noi trebuie să privim înainte, să ne lărgim cunoștințele și să le împărtășim cu alții.

Dezvoltarea, cea de-a doua temă a anului nostru, este un termen vast, care înglobează mai multe zone. Dezvoltarea economică, dezvoltarea politică, dezvoltarea personală. Lista este lungă. În mod esențial dezvoltarea înseamnă evoluție, creștere. Dar noi dorim ca aceasta să fie o evoluție pozitivă, o creștere pozitivă, o dezvoltare pozitivă, care va da generațiilor viitoare un fundament pe care să poată clădi în continuare. O dezvoltare care să facă din această lume un loc mai bun de viață. Noi vedem Anul Internațional al Tineretului ca o verigă în lanțul dezvoltării colective. O foarte importantă verigă. Dar lanțul dezvoltării este infinit. Delegația mea speră că reliefînd necesitățile și cerințele tineretului de-a lungul Anului Internațional al Tineretului, noi ne vom promova cauza noastră ; dar aceasta nu trebuie, în același timp, să fie considerată ca o posibilitate unică. Noi trebuie să folosim realizările Anului, să construim pe ele, să continuăm să clădim în toate direcțiile pentru binele tuturor.

Cea de a treia temă a anului este pacea. Natura schimbătoare a societății de astăzi supune tînăra generație unor noi sfidări. Mărețele progrese ale tehnicii din ultimii ani au înzestrat speța umană cu capacități fără precedent, incluzînd, din nefericire, o capacitate sporită de distrugere. În întreaga lume, arsenalele militare s-au acumulat la un nivel înspăimîntător. În mare măsură, generația matură este cea răspunzătoare pentru această stare de lucruri. Dar tînăra generație este cea care are cel mai mult de pierdut de pe urma unei asemenea situații. Tineretul din întreaga lume este, pe drept cuvînt, terorizat de moștenirea pentru autodistrugere pe care o primim ca zestre. Dorim să folosim Anul noi înșine pentru promovarea înțelegerii internaționale, pentru diminuarea simțului de teamă și pentru consolidarea păcii.

Aceste trei obiective prezintă o complexitate excepțională. Dar tineretul este optimist. Dorim să ne asigurăm viitorul și viitorul copiilor noștri ; dorim să ne hotărîm propria noastră soartă. În termeni mai concreți, dorim să hotărîm pentru noi înșine elementele unui an care a fost stabilit în mod concret pentru promovarea noastră și pentru ca noi să beneficiem de pe urma lui. În ultimă instanță, noi sîntem mai bine calificați decît oricine altcineva să facem acest lucru. [...]

Tînăra generație aduce o contribuție unică și inestimabilă la această lume. Și nu numai atît. Așa cum spunea unul dintre cei mai distinși prim-miniștri britanici, Benjamin Disraeli, „tineretul unei națiuni este depozitarul posterității". Trebuie să ni se permită și să fim realmente încurajați să ne dovedim talentele, în cea mai bună lumină posibilă, de-a lungul Anului internațional. În acest spirit a participat Marea Britanie și a jucat un rol pozitiv la Reuniunea europeană care a avut loc la Costinești. [...] Același spirit va continua să ne cirmuiască abordarea noastră față de Anul Internațional al Tineretului. Aceasta este politica Marii Britanii. Ne exprimăm dorința de a coopera cu alte state pentru a face din An un succes.

VICTOR IONESCU

FISIER Scînteia tineretului

Adunarea Generală a O.N.U.

Organ principal al O.N.U., Adunarea Generală cuprinde reprezentanți ai tuturor statelor membre, fiecare țară avînd dreptul la un singur vot. Principalele funcții cu caracter general privind relațiile internaționale în exercitarea cărora Adunarea poate emite numai recomandări sînt: discutarea oricărei probleme care intră în cadrul Cartei, studierea principiilor generale de colaborare pentru menținerea păcii și securității, inclusiv principiile privind dezarmarea și reglementarea armamentelor, discutarea oricăror probleme privind menținerea păcii și securității internaționale cu excepția celor care, necesitînd o acțiune, trebuie transmise Consiliului de Securitate, promovarea colaborării internaționale în domeniile politic, economic, social, cultural-educativ și al sănătății și contribuția la înfăptuirea drepturilor omului, prin studii și recomandări, precum și încurajarea dezvoltării progresive a dreptului internațional și a codificării sale.

Alături de aceste atribuții, Adunarea Generală îndeplinește și o serie de funcții cu caracter special, în realizarea cărora poate adopta hotărîri obligatorii, privind organizarea și funcționarea organizației (admiterea, excluderea și suspendarea de membri ; crearea de organe subsidiare; alegerea membrilor nepermanenți ai Consiliului de Securitate etc.). Adunarea Generală își desfășoară lucrările în sesiuni ordinare, de obicei o dată pe an (a treia marți din luna septembrie), în sesiuni extraordinare sau extraordinare de urgență. La începutul fiecărei sesiuni este ales un președinte și 17 vicepreședinți, după o anumită repartizare geografică, care împreună cu cei 7 președinți ai comitetelor principale formează Biroul Adunării Generale. Lucrările se desfășoară în ședințe plenare și în cele 7 comitete principale, respectiv, Comitetul politic special, Comitetul pentru probleme politice și de securitate, Comitetul pentru probleme economice și financiare, Comitetul pentru probleme sociale, umanitare și culturale, Comitetul pentru probleme de tutelă, Comitetul pentru probleme administrative și bugetare și Comitetul pentru probleme juridice.

Adunarea Generală a creat, de asemenea, o serie de organe subsidiare (Comisia de drept internațional, Comitetul pentru dezarmare etc.), precum și organe cu un caracter cvasiautonom, înzestrate cu importante atribuții în promovarea colaborării economice internaționale (ca de exemplu U.N.C.T.A.D.).

Hotărîrile Adunării Generale se adoptă prin majoritate calificată (cele în probleme importante cum sînt menținerea păcii și securității internaționale, alegerea de noi membri etc.), sau simplă, iar în practica sa din ultimii ani se folosește din ce în ce mai mult consensul.

MIRCEA DUȚU

Acțiuni și luări de poziție împotriva cursei înarmărilor nucleare

WASHINGTON 21 (Agerpres). — Majoritatea tinerilor din capitala S.U.A. își manifestă îngrijorarea în legătură cu politica de intensificare a cursei înarmărilor — este concluzia unui sondaj efectuat în rîndul tinerilor din Washington. Potrivit sondajului, 65 la sută din cei chestionați au calificat înarmările drept cea mai mare îngrijorare a lor. De asemenea, opt tineri din zece s-au pronunțat în favoarea înghețării arsenalelor nucleare, ca un prim pas spre trecerea la dezarmare.

VIENA 21 (Agerpres) — Secretarul general al Tineretului Socialist din Austria (S.J.O.E.), Alfred Gusenbauer, s-a pronunțat împotriva staționării de noi rachete nucleare cu rază medie de acțiune în Europa. Noi vedem în staționarea noilor rachete un factor de propulsare a cursei înarmărilor — a declarat el. În context, Alfred Gusenbauer a cerut Partidului Socialist din Austria — de guvernămînt — să militeze împotriva desfășurării de noi rachete pe continentul european, pentru retragerea și distrugerea celor existente.

STOCKHOLM 21 (Agerpres). — Într-un interviu acordat agenției suedeze de presă, Lars Werner, președintele Partidului de Stînga-Comuniștii din Suedia, a criticat așa-zisele teorii privind „războiul nuclear limitat", care, în realitate, s-ar transforma într-o conflagrație distrugătoare. În context, el s-a pronunțat pentru intensificarea eforturilor partizanilor păcii de pretutindeni împotriva amplasării de noi rachete nucleare pe continentul european, pentru retragerea și distrugerea celor existente. În legătură cu aceasta, Lars Werner a subliniat că în Europa, de unde au izbucnit două războaie mondiale, este absolut necesară o politică de pace și dezarmare.

CIUDAD DE MEXICO 21 (Agerpres). — Exploziile care s-ar declanșa în cazul izbucnirii unui război nuclear ar putea provoca moartea instantanee a miliarde de oameni, a declarat, la Ciudad de Mexico, Arturo Gomez Pompa, președintele Consiliului Mexican al sănătății publice. El a precizat — relevă agenția Notimex — că schimbările climaterice și meteorologice generate de explozii vor determina, de asemenea, distrugerea sistemelor biologice ale Terrei, afectînd la scară întinsă speciile de plante și animale, fără a exclude posibilitatea dispariției speciei umane. În urma unui conflict nuclear — a continuat Arturo Gomez Pompa — asupra planetei noastre se va așterne o lungă perioadă de întuneric și frig, care va face ca posibilitățile de supraviețuire să fie nule. Schimbările de climă vor afecta inclusiv regiunile din emisfera sudică, cu inerentele implicații ecologice și biologice.

BONN 21 (Agerpres). — Oameni de artă, ziariști și alte categorii de intelectuali din R. F. Germania s-au pronunțat pentru stoparea staționării de noi rachete nucleare cu rază medie de acțiune în Europa. Într-un apel de pace dat publicității la Bonn de oamenii de artă vest-germani se relevă, de asemenea, că sistemele de rachete existente deja trebuie desființate, pentru asigurarea păcii și securității pe continent și în întreaga lume.

● MINISTRUL CANADIAN AL APĂRĂRII, Jean Jacques Blais, a confirmat că testarea rachetelor nucleare americane „Cruise" va începe luna viitoare, în provincia Alberta, din nordul țării. Potrivit agenției United Press International, el a precizat că testul va avea loc într-un coridor cu o lungime de 2 400 km de la Marea Beaufort la baza militară canadiană de lîngă Cold Lake — Alberta.

Anunțarea știrii a provocat vii proteste ale populației canadiene, care consideră că noile rachete americane contribuie la intensificarea cursei înarmărilor sporindu-se riscul unui război nuclear.

Agenția citată amintește, în context, că la Curtea Supremă din Ottawa continuă dezbaterile pentru a se stabili dacă hotărîrea guvernului de a permite testarea rachetelor americane pe teritoriul canadian corespunde Constituției țării. Această acțiune a fost inițiată de o coaliție formată din numeroase organizații antirăzboinice, de tineret, clericale și de femei de pe întreg teritoriul Canadei.

Evoluția situației din Liban

BEIRUT 21 (Agerpres) — În noaptea de luni spre marți, s-au intensificat schimburile de focuri la Beirut peste linia de demarcație între sectoarele de est și de vest ale orașului, ca și în regiunea de munte Souk El-Gharb. Agenția France Presse relatează că, în cursul zilei, ciocnirile s-au diminuat. Citind un comunicat al poliției libaneze, agenția A.P. transmite că bilanțul luptelor din cursul nopții și de marți dimineața s-a ridicat la 11 morți și 86 răniți, civili și militari.

Pe de altă parte, marți, pentru a doua oară în ultimele 48 de ore, avioane militare israeliene au bombardat zona de munte de la est de Beirut, controlată de milițiile druze, precum și localitatea Al Jididiya, situată de-a lungul șoselei Beirut-Damasc, a anunțat postul de radio oficial libanez, reluat de agențiile U.P.I. și France Presse. Postul de radio al Partidului Socialist Progresist a menționat că apărarea antiaeriană a milițiilor druze a intrat în acțiune împotriva aparatelor israeliene.

BEIRUT 21 (Agerpres). — Un purtător de cuvînt militar american, citat de agențiile A.P. și U.P.I., a anunțat că marți a început operațiunea de retragere a contingentului american din cadrul Forței multinaționale din Liban, staționat în jurul perimetrului aeroportului din capitala libaneză. Pușcașii marini americani urmează a fi amplasați pe nave aparținînd Flotei a VI-a a S.U.A., aflate în apele teritoriale libaneze. Purtătorul de cuvînt a declarat că, în momentul începerii operațiunii, la Beirut se aflau aproximativ 1 300 pușcași marini. El nu a precizat cînd se va încheia retragerea, estimînd doar că operațiunea ar putea dura una sau două săptămîni.

● PROFUNDA DEZBINARE DIN CADRUL PIEȚEI COMUNE și situația de criză internă continuă caracteristică C.E.E., impun operarea unor reforme substanțiale ale structurilor și politicii comunitare — a declarat liderul opoziției laburiste britanice, Neil Kinnock. După cum informează agenția Reuter, el a cerut, în special, redefinirea politicii agricole a C.E.E., pe care a calificat-o „intolerabilă", concomitent cu măsuri de redresare economică și de combatere a șomajului în statele membre. Totodată, liderul laburist a subliniat necesitatea realizării de progrese pe calea dezarmării nucleare în Europa, pentru un continent european lipsit de arme nucleare.

● PE CONTINENTUL ASIATIC mor în fiecare zi 26 000 de copii, ca urmare a condițiilor de trai sub nivelul inferior admis și a lipsei de mijloace de ocrotire a sănătății. Mulți alții se îmbolnăvesc, din cauza malnutriției, de maladii care le provoacă diferite infirmități pentru tot restul vieții — se arată într-o declarație a directorului executiv al UNICEF.

O declarație a directorului general al G.A.T.T.

LONDRA 21 (Agerpres) — Directorul general al G.A.T.T. (Acordul General pentru Tarife și Comerț), Arthur Dunkel, s-a pronunțat recent la Londra în favoarea unei noi runde a negocierilor multilaterale comerciale, considerînd că aceasta reprezintă singura modalitate de depășire a actualului impas. El a subliniat că este mai ușor ca diferendele care opun diferite state să fie abordate global, decît unul cîte unul. Dunkel a reamintit că Japonia a lansat un apel în favoarea unor asemenea negocieri și că acest apel a fost sprijinit și de S.U.A. și Australia. După „runda Kennedy" și „runda Tokio", conferința ministerială convocată în cadrul G.A.T.T. în noiembrie 1982 a avut darul de a pune în lumină diferendele comerciale dintre Statele Unite și țările vest-europene, a spus el.

PE SCURT

● PREȘEDINTELE R.S. CEHOSLOVACE, Gustav Husak, a avut marți, la Praga, o întrevedere cu secretarul general al O.N.U., Javier Perez de Cuellar, aflat în vizită oficială în Cehoslovacia — informează agenția C.T.K. Cu acest prilej au fost examinate principalele probleme ale situației internaționale, înainte de toate cele legate de întărirea păcii și securității internaționale, și participarea O.N.U. la dezbaterea și soluționarea acestor probleme.

● LAZAR MOISOV, secretar federal pentru afacerile externe al R. S. F. Iugoslavia, aflat în vizită oficială în Noua Zeelandă, a avut convorbiri cu omologul său neozeelandez, Warren Cooper, — transmite agenția Taniug. Notînd cu îngrijorare accentuarea încordării pe plan internațional, cei doi miniștri au subliniat necesitatea restabilirii încrederii, a încetării cursei înarmărilor și angajării de negocieri, care să ducă la solutionarea justă a problemelor internaționale și la asigurarea păcii în lume.

● LA LUXEMBURG s-au desfășurat lucrările plenarei Comitetului Central al Partidului Comunist Luxemburghez. Au fost examinate probleme privind pregătirile pentru alegerile parlamentare de la 17 iunie 1984, precum și pentru alegerile în Parlamentul (vest-) european.

● LUÎND CUVÎNTUL în cadrul reuniunii internaționale de la Addis Abeba, avînd drept temă seceta și problemele alimentare ale unui mare număr de state africane, Abebayo Adedeji, secretar executiv al Comisiei Economice a O.N.U. pentru Africa, a avertizat că acest continent ar putea deveni un vast pustiu dacă nu se adoptă măsuri eficiente împotriva înaintării zonelor de deșert.

● NUMĂRUL FIRMELOR FALIMENTARE DIN R.F. GERMANIA a continuat să crească în anul 1983, transmite agenția Associated Press. Potrivit agenției, anul trecut s-au înregistrat 16 114 falimente — 1,5 la sută mai mult decît în 1982 — ceea ce a determinat o sporire a șomajului în țară.

● SCRIITORUL SOVIETIC MIHAIL ȘOLOHOV a încetat din viață la 21 februarie, transmite agenția TASS.

Tineretul din lumea capitalului

OLANDA: *Șomajul juvenil în creștere*

La Amsterdam am avut prilejul să întîlnesc tineri debusolați, care de mai mult timp nu au reușit să-și găsească un loc de muncă. I-am văzut seara rătăcind parcă fără nici o țintă pe străzile orașului. Se opreau la chioșcurile cu jocuri mecanice pentru a-și irosi timpul, pentru a scăpa de chinuitoarea întrebare dacă a doua zi vor avea mai mult noroc la oficiile de plasare a forței de muncă. Pe alți tineri i-am văzut cîntînd la vioară sau chitară, desenînd portrete la minut sau vînzînd obiecte vechi din gospodăria părintească pentru a agonisi un ban.

Ca urmare a efectelor crizei economice, flagelul șomajului juvenil este foarte puternic în Olanda. Anul trecut numărul tinerilor între 16 și 25 de ani care nu au găsit de lucru s-a ridicat la 305 100. Dealtfel, oficial, șomajul în „Țara lalelelor" cuprinde, în prezent, 19 la sută din forța de muncă, dar, în fapt, se estimează că procentul se află mai aproape de 25 la sută. Iar tributul dat de tînăra generație este deosebit de ridicat. Numeroși absolvenți de școală nu și-au putut găsi o slujbă. O generație întreagă, numărînd 100 000—200 000 de tineri, nu a avut de lucru timp de 3—4 ani. De remarcat că o contribuție importantă la agravarea șomajului juvenil a adus-o însuși modul cum este organizat învățămîntul. De asemenea, deosebit de afectate de șomaj sînt tinerele fete. Despre această situație a tineretului olandez mi-au vorbit Bas van Meggelen și Jake Mostard, consilieri ai organizațiilor „Vrybaan" și respectiv „De Nieuwe Aanpak". Șomajul are consecințe dintre cele mai dureroase asupra tineretului. Lipsa posibilității realizării în viață îi împinge pe tinerii șomeri spre alcoolism și consumul de droguri. Din nefericire, numărul celor care recurg la droguri este în creștere. Lipsa locurilor de muncă și utilizarea de stupefiante contribuie la sporirea delincvenței juvenile. Pentru a-și procura drogurile costisitoare, tinerii narcomani au nevoie de bani. Dar cum majoritatea nu are nici o sursă de cîștiguri, adeseori ei își procură banii necesari prin furturi și jafuri.

A sporit, totodată, violența contra tinerilor imigranți. Psihoza împotriva muncitorilor imigranți este întreținută și dezvoltată de Partidul de centru — de extremă dreaptă. Acesta cere repatrierea forțată a muncitorilor străini. O puternică reacție de protest a provocat în Olanda asasinarea unui adolescent negru născut în Antilele olandeze. Opinia publică a fost deosebit de indignată, deoarece tînărul alb care a mărturisit asasinarea a spus că a făcut-o pentru că victima „i-a aruncat o privire... murdară !". Mii de albi și de negri au demonstrat împotriva rasismului și discriminării, a doua zi după asasinat. Dealtfel, tinerii imigranți trăiesc în condiții dintre cele mai grele. Nu au o bază financiară sigură. Muncitorii străini nu primesc asigurări sociale și pensii. Ei sînt cei mai puternic afectați de dificultățile economice cu care se confruntă Olanda. Recesiunea mondială a lovit din greu industria olandeză. Cel puțin 15 000 de companii au dat faliment în 1981. Deficitul național se ridică la 14 miliarde dolari anual, în timp ce șomajul a atins o cifră record în cadrul țărilor membre ale Pieței comune. Problemele marilor orașe — criminalitatea, drogurile și șomajul — au început să se asocieze în mintea unora dintre olandezi cu prezența străinilor. Dar un recent sondaj de opinie, efectuat de radioul olandez, arată că numai 9 la sută din populația țării ar sprijini concedierea muncitorilor imigranți pentru a se oferi locuri de muncă cetățenilor olandezi autohtoni.

Tinerii olandezi se confruntă de asemenea, cu lipsa acută de locuințe, extrem de relevantă mai ales în cazul orașului Amsterdam. În marile orașe ale țării există locuințe neocupate, dar pentru care proprietarii cer chirii deosebit de ridicate.

Problemele cărora trebuie să le facă față tinerii, și în mod deosebit cea a șomajului juvenil, se află în centrul atenției organizațiilor de tineret olandeze. Astfel, organizația Tinerii în Partidul Muncii și-a propus să activizeze tineretul pe plan local pentru a trece la acțiuni hotărîte care să determine autoritățile să ia măsuri în vederea creării de locuri de muncă.

În scopul reducerii șomajului juvenil organizația de tineret amintită se pronunță pentru corelarea învățămîntului cu necesitățile reale de cadre ale diferitelor domenii de activitate din Olanda, pentru reorganizarea învățămîntului în conformitate cu necesitățile actuale din țară, pentru îndrumarea tinerilor, încă din timpul școlii, spre sectoarele care pot să absoarbă forța lor de muncă. Organizația Tinerii în Partidul Muncii desfășoară diferite acțiuni ce susțin doleanțele tinerilor imigranți de a li se acorda posibilitatea să găsească locuri de muncă, să se integreze în societate. Aceeași organizație susține necesitatea reducerii taxelor de școlarizare, precum și dreptul tinerelor familii de a avea acces la locuințe decente, cu chirii acceptabile.

Între organizațiile care și-au propus să acorde, cu ajutorul autorităților locale, sprijin tinerilor șomeri pentru găsirea unor slujbe fac parte „Vrybaan", ce înseamnă „Slujbă liberă", și „De Nieuwe Aanpak" („Drum nou"). Activitatea lor se desfășoară în cadrul acțiunilor ce au loc în Olanda în vederea marcării Anului Internațional al Tineretului. În „Țara lalelelor" A.I.T. constituie un bun prilej pentru a se depune eforturi în direcția limitării șomajului juvenil. Dealtfel, un grup de lucru al Comitetului național înființat în vederea marcării A.I.T. se ocupă de problema șomajului juvenil. Cele două organizații amintite și-au propus să creeze ateliere pentru confecționarea și recondiționarea mobilei, de croitorie, pentru efectuarea diferitelor reparații, mici tipografii, ateliere foto etc., în care tinerii șomeri ce nu dispun de o pregătire profesională atestată să-și însușească o profesiune care să le deschidă perspectiva ocupării unor locuri de muncă. Am avut ocazia să vizitez la Haga două ateliere de croitorie și o librărie în care erau pregătiți tineri șomeri. Numărul proiectelor experimentale pentru tinerii aflați în căutare de lucru se ridică la 100, fiind prevăzute pentru diferite orașe ale Olandei, incluzînd Haga, Amsterdam, Rotterdam. Unii dintre tinerii cuprinși în aceste proiecte primesc salarii, altora nu li se dau decît ajutoare speciale. Ei speră ca după însușirea noilor meserii să găsească de lucru. Circa 41 la sută dintre tinerii cuprinși în proiectele organizațiilor menționate au obținut slujbe. Dar aceste eforturi în direcția combaterii șomajului juvenil sînt departe de a rezolva spinoasa problemă a găsirii de locuri de muncă cu care se confruntă tînăra generație olandeză. Prognozele arată că anul acesta șomajul, inclusiv cel juvenil, va continua să crească, fapt ce implică o și mai mare intensificare a acțiunilor tinerilor din „Țara lalelelor" pentru combaterea acestui dureros flagel.

TUDOR PRELIPCEANU

REDACȚIA ȘI ADMINISTRAȚIA : București, Piața Scînteii, Tel. 17 60 10, 17 60 20. Abonamentele se fac la oficiile poștale și difuzorii din întreprinderi și instituții — Tiparul: Combinatul Poligrafic „Casa Scînteii".
Cititorii din străinătate se pot abona adresîndu-se la ILEXIM — departamentul export-import presă P.O. Box 136—137, telex 11226 București, str. 13 Decembrie nr. 3.
40 362