Proletari din toate țările, uniți-vă!

Scînteia tineretului

ORGAN AL COMITETULUI CENTRAL AL UNIUNII TINERETULUI COMUNIST

ANUL XL
SERIA II
Nr. 10 948

6 PAGINI
50 BANI

VINERI
10 AUGUST
1984

SUB PREȘEDINȚIA TOVARĂȘULUI NICOLAE CEAUȘESCU

ȘEDINȚA CONSILIULUI DE STAT

Joi, 9 august a.c., la Snagov, a avut loc ședința Consiliului de Stat, prezidată de tovarășul Nicolae Ceaușescu, președintele Republicii Socialiste România.

La lucrările ședinței au luat parte, ca invitați, viceprim-miniștri ai guvernului, miniștri și alți conducători de organe centrale.

În cadrul ședinței, Consiliul de Stat a dezbătut și adoptat:

— Decretul privind instituirea medaliei comemorative „A 40-a aniversare a revoluției de eliberare socială și națională, antifascistă și antiimperialistă";

— Decretul privind amnistierea unor infracțiuni și grațierea unor pedepse.

În continuarea lucrărilor înscrise pe ordinea de zi, Consiliul de Stat a examinat și adoptat Decretul pentru aprobarea dispoziției complementare la Convenția internațională privind transportul de mărfuri pe căile ferate (C.I.M.), Convenția internațională privind transportul călătorilor și bagajelor pe căile ferate (C.I.V.), și la Convenția adițională la Convenția internațională privind transportul călătorilor și bagajelor pe căile ferate (C.I.V.).

În cadrul ședinței, Consiliul de Stat a dezbătut și aprobat Raportul Comisiei pentru analiza activității de soluționare a propunerilor, sesizărilor, reclamațiilor și cererilor oamenilor muncii adresate Consiliului de Stat în semestrul I 1984, precum și Raportul Consiliului de Miniștri cu privire la activitatea desfășurată de organele centrale ale administrației de stat în semestrul I 1984 pentru rezolvarea propunerilor, sesizărilor, reclamațiilor și cererilor oamenilor muncii.

Consiliul de Stat a soluționat, apoi, unele probleme ale activității curente.

CONSILIUL DE STAT AL REPUBLICII SOCIALISTE ROMÂNIA

DECRET

privind instituirea medaliei comemorative „A 40-a aniversare a revoluției de eliberare socială și națională, antifascistă și antiimperialistă"

Cu prilejul sărbătoririi a 40 de ani de la victoria revoluției de eliberare socială și națională, antifascistă și antiimperialistă, de la 23 August 1944,

Consiliul de Stat al Republicii Socialiste România decretează:

Art. 1. — Se instituie medalia comemorativă „A 40-a aniversare a revoluției de eliberare socială și națională, antifascistă și antiimperialistă".

Medalia „A 40-a aniversare a revoluției de eliberare socială și națională, antifascistă și antiimperialistă" se conferă persoanelor care au adus o contribuție deosebită la înfăptuirea revoluției de eliberare socială și națională, antifascistă și antiimperialistă, la apărarea patriei și a cuceririlor revoluționare ale poporului, la realizarea politicii partidului și statului de făurire a societății socialiste multilateral dezvoltate și înaintare a României spre comunism.

Art. 2. — Descrierea medaliei comemorative „A 40-a aniversare a revoluției de eliberare socială și națională, antifascistă și antiimperialistă" și modul de purtare a acesteia sînt prevăzute în anexa care face parte integrantă din prezentul decret.

NICOLAE CEAUȘESCU
Președintele Republicii Socialiste România

Din cronica întrecerii socialiste

● **Colectivul schelei petroliere de producție Craiova a reușit în ultima lună să-și îndeplinească sarcinile de plan la toți indicatorii, înregistrînd un important reviriment economic. La producția fizică, de exemplu, indicator de bază al noului mecanism economico-financiar, au fost obținute în plus 185 tone țiței, 464 tone gazoline și peste 3,5 milioane mc gaze, iar la producția-marfă o depășire de 1 680 000 lei. Dedicat apropiatei noastre sărbători naționale de la 23 August, succesul este rezultatul punerii în funcțiune la timp a marilor sonde forate de sondorii schelei Melinești, precum și al aplicării unui program complex de măsuri care au condus la creșterea producțiilor de țiței și gaze.**

● **Colectivele din unitățile industriei extractive din județul Caraș-Severin anunță remarcabile realizări în sporirea producției de minereuri. Astfel, colectivul Întreprinderii miniere Bocșa, îndeplinindu-și angajamentele asumate în cinstea zilei de 23 August, a livrat suplimentar planului la zi mai mult de 8 000 tone minereu de fier și 3 000 tone minereu de cupru, spor obținut în condițiile diminuării cheltuielilor materiale cu aproape 70 lei la mia de lei producție-marfă.**

● **Oamenii muncii din unitățile industriei construcțiilor de mașini raportează că, de la începutul anului și pînă în prezent au asimilat în fabricația de serie mai mult de 330 de produse noi. Este vorba, printre altele, de mașini și utilaje energetice, miniere, de prelucrare a metalului, instalații pentru forajul petrolier și pentru chimie, mașini agricole, precum și componente ale acestora, realizate la un nivel de calitate ce le asigură un grad ridicat de competitivitate pe piețele externe.**

Consiliul de Stat al Republicii Socialiste România

DECRET privind amnistierea unor infracțiuni și grațierea unor pedepse

ÎN PAGINA A V-A

PRIMIRI LA TOVARĂȘUL NICOLAE CEAUȘESCU

MINISTRUL AFACERILOR EXTERNE AL SUEDIEI

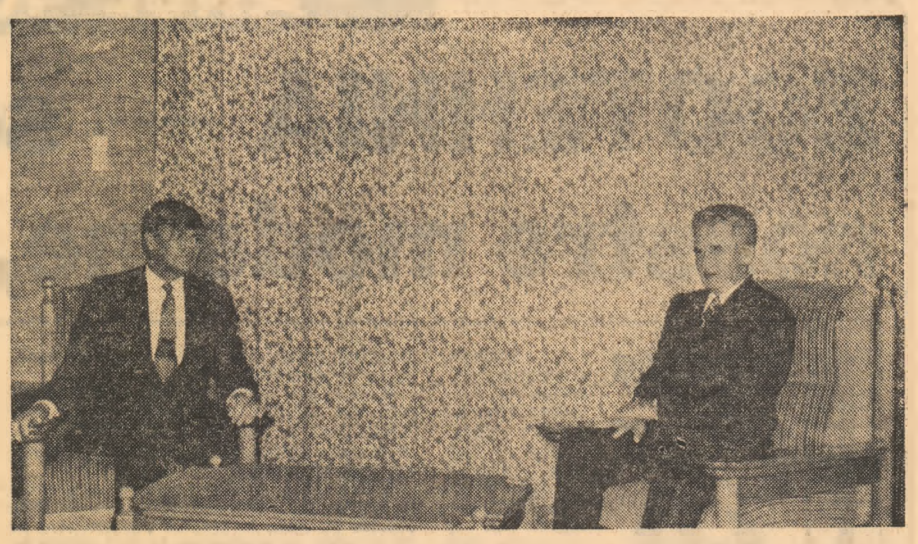

Președintele Republicii Socialiste România, tovarășul Nicolae Ceaușescu, a primit, joi, la Snagov, pe Lennart Bodstroen, ministrul afacerilor externe al Suediei, care face o vizită oficială în țara noastră.

Ministrul suedez a exprimat vii mulțumiri pentru întrevederea acordată și a transmis președintelui Nicolae Ceaușescu un cald mesaj și cele mai cordiale urări din partea Maiestății Sale Carl al XVI-lea Gustaf, precum și a primului ministru al Suediei, Olof Palme.

Tovarășul Nicolae Ceaușescu a mulțumit și a rugat să se transmită suveranului suedez, precum și primului ministru al Suediei salutul său și cele mai bune urări.

În cursul întrevederii, care s-a desfășurat într-o atmosferă cordială, a fost subliniat cursul ascendent al relațiilor de prietenie și colaborare dintre cele două țări, care se dezvoltă în spiritul convorbirilor și înțelegerilor convenite cu prilejul dialogului româno-suedez la nivel înalt. S-a apreciat, totodată, că există posibilități pentru dezvoltarea în continuare a colaborării bilaterale, îndeosebi în domeniul economic, al cooperării în producție și al schimburilor comerciale, precum și în alte sectoare, în interesul reciproc al celor două popoare, al cauzei păcii, securității și colaborării pe continentul european și în întreaga lume.

Au fost abordate, de asemenea, probleme majore ale vieții politice mondiale. S-a subliniat că, în actualele condiții, de agravare continuă a situației internaționale, este necesar să se acționeze cu hotărîre pentru oprirea evoluției periculoase a evenimentelor spre confruntare și război, pentru trecerea la dezarmare, în primul rînd la dezarmare nucleară, pentru reluarea politicii de destindere, înțelegere și colaborare între națiuni, pentru soluționarea pe cale pașnică, prin tratative a tuturor problemelor litigioase dintre state, pentru asigurarea și întărirea păcii.

O atenție deosebită a fost acordată problemelor legate de edificarea securității și dezvoltarea cooperării pe continentul european. În acest cadru, tovarășul Nicolae Ceaușescu a arătat că este necesar să se facă totul pentru a se ajunge la oprirea amplasării rachetelor americane cu rază medie de acțiune în Europa și a contramăsurilor anunțate de Uniunea Sovietică și, pe această bază, să se reia negocierile sovieto-americane în vederea convenirii unui acord corespunzător care să ducă la eliminarea acestor rachete de pe continentul european, la înlăturarea pericolului unui război atomonuclear.

În timpul întrevederii s-a evidențiat necesitatea depunerii de eforturi pentru obținerea de rezultate la conferința pentru încredere și dezarmare de la Stockholm, în folosul întăririi securității și dezvoltării neîngrădite a colaborării între toate statele. S-a subliniat, în același timp, importanța creării de zone denuclearizate în nordul Europei, în Balcani, precum și în alte regiuni ale lumii, care să favorizeze și alte măsuri de întărire a păcii și securității.

În cadrul convorbirii s-a subliniat că în principalele probleme internaționale, România și Suedia au poziții asemănătoare sau foarte apropiate, ceea ce oferă o bază largă pentru dezvoltarea relațiilor bilaterale și pentru o strînsă conlucrare pe arena mondială.

S-a pus în evidență necesitatea întăririi rolului O.N.U. și al celorlalte organizații internaționale și a fost exprimată hotărîrea de a colabora tot mai strîns în cadrul acestora pentru promovarea unei politici de pace și înțelegere între popoare.

A fost relevată însemnătatea unor acțiuni concrete care să ducă la depășirea fenomenelor de criză din economia mondială, la soluționarea problemelor datoriilor externe ale țărilor în curs de dezvoltare, la reducerea dobînzilor și la reglementarea într-un mod nou a problemelor subdezvoltării și instaurarea unei noi ordini economice internaționale bazate pe egalitate și echitate.

La primire a participat Ștefan Andrei, ministrul afacerilor externe.

A fost de față Per-Bertil Kollberg, ambasadorul Suediei la București.

CU PRILEJUL PREZENTĂRII SCRISORILOR DE ACREDITARE

AMBASADORUL REPUBLICII SOCIALISTE VIETNAM

Președintele Republicii Socialiste România, tovarășul Nicolae Ceaușescu, a primit, joi, la Snagov, pe Pham Duy Toan, care și-a prezentat scrisorile de acreditare în calitate de ambasador extraordinar și plenipotențiar al Republicii Socialiste Vietnam în țara noastră.

Înmînînd scrisorile de acreditare, ambasadorul **Pham Duy Toan** a transmis tovarășului Nicolae Ceaușescu sentimentele de caldă prietenie din partea conducerii de partid și de stat a R.S. Vietnam, tovarășilor Le Duan, secretar general al Comitetului Central al

(Continuare în pag. a V-a)

AMBASADORUL REPUBLICII DEMOCRATICE SUDAN

Tovarășul Nicolae Ceaușescu, președintele Republicii Socialiste România, a primit, joi, pe Ahmed Mohamed Diab, care și-a prezentat scrisorile de acreditare în calitate de ambasador extraordinar și plenipotențiar al Republicii Democratice Sudan în Republica Socialistă România.

Prezentînd scrisorile de acreditare, ambasadorul **Ahmed Mohamed Diab** a transmis președintelui Nicolae Ceaușescu, din partea președintelui Republicii Democratice Sudan, Gaafar Mohamed Nimeiri, un salut călduros și urări de multă sănătate, de prosperitate și progres poporului român.

(Continuare în pag. a V-a)

AMBASADORUL REPUBLICII POPULARE SOCIALISTE ALBANIA

Joi, 9 august, tovarășul Nicolae Ceaușescu, președintele Republicii Socialiste România, a primit pe Zoi Toska, care și-a prezentat scrisorile de acreditare în calitate de ambasador extraordinar și plenipotențiar al Republicii Populare Socialiste Albania în țara noastră.

Înmînînd scrisorile de acreditare, ambasadorul albanez **Zoi Toska** a transmis tovarășului Nicolae Ceaușescu cele mai bune urări din partea președintelui Prezidiului Adunării Populare a Republicii Populare Socialiste Albania, precum și sentimente de prietenie pentru poporul român.

(Continuare în pag. a V-a)

AMBASADORUL REPUBLICII FEDERALE NIGERIA

În aceeași zi, președintele Republicii Socialiste România, tovarășul Nicolae Ceaușescu, a primit pe Philip Binye Koroye, care și-a prezentat scrisorile de acreditare în calitate de ambasador extraordinar și plenipotențiar al Republicii Federale Nigeria în țara noastră.

Înmînînd scrisorile de acreditare, ambasadorul **Philip Binye Koroye** a transmis președintelui Nicolae Ceaușescu un cald salut din partea șefului statului nigerian, precum și urări de prosperitate și progres poporului român.

În cuvîntarea prezentată de ambasador se arată că relațiile

(Continuare în pag. a V-a)

CU PRILEJUL ÎNCHEIERII MISIUNII ÎN ȚARA NOASTRĂ

AMBASADORUL REPUBLICII ALGERIENE DEMOCRATICE ȘI POPULARE

Joi, 9 august, tovarășul Nicolae Ceaușescu, președintele Republicii Socialiste România, a primit, la Snagov, pe ambasadorul Republicii Algeriene Democratice și Populare la București, Salah-Bey Anisse, în vizită de rămas bun, cu ocazia încheierii misiunii sale în țara noastră.

Cu acest prilej a avut loc o convorbire cordială.

ANUL 40 AL LIBERTĂȚII NOASTRE

REALIZĂRI EPOCALE OBȚINUTE SUB CONDUCEREA PARTIDULUI NOSTRU COMUNIST

De-a lungul întregii sale existențe eroice, Partidul Comunist Român — exponentul cel mai fidel al intereselor și aspirațiilor fundamentale ale maselor largi populare — a dovedit, prin lupta și jertfele sale, prin consecvența și clarviziunea cu care și-a asumat misiunea de înaltă responsabilitate istorică de a conduce clasa muncitoare, poporul nostru spre triumful și împlinirea idealurilor sale sacre de libertate națională și dreptate socială, că nu are țel mai scump decît slujirea cauzei poporului și înălțarea României pe noi culmi de civilizație și progres.

Partidul nostru s-a situat, încă de la înființarea sa, încă din anii de aspră încleștare ai inegalității, ai luptei împotriva exploatării capitaliste, împotriva fascismului, în fruntea clasei muncitoare, a maselor, a întregului popor, conducînd marile bătălii de clasă, organizînd și unind, într-un uriaș flux istoric, energiile națiunii pentru înfăptuirea revoluției de eliberare socială și națională, antifascistă și antiimperialistă. Partidul Comunist Român a fost în momentele de răscruce ale existenței, ale destinului națiunii noastre, adevăratul centru de inițiativă istorică în procesul luptei revoluționare și, ulterior, în opera de construire a societății socialiste, evidențiind un atașament neabătut față de idealurile comunismului, o concepție clară, o strategie și o tactică politică care au condus, prin efortul istoric, conștient, colectiv al maselor spre victoria revoluției socialiste.

În urmă cu patru decenii, în zilele de foc și sînge ale lui august 1944 partidul nostru s-a aflat cu bărbăție și luciditate în miezul evenimentelor ce au culminat cu actul energic al întregii națiuni române, ce a inaugurat o nouă

MIHAI MILCA

(Continuare în pag. a IV-a)

Produse de înaltă calitate, apreciate pe toate piețele lumii

Întreprinderea de anvelope Florești încheie prima săptămînă a lunii august cu rezultate notabile la export, în această perioadă scurtă de timp realizîndu-se peste 30 la sută din planul lunar. Au fost deja livrate suplimentar unor beneficiari externi, la cererea acestora, importante cantități de anvelope de diverse tipuri, toate de cea mai bună calitate. Succesul, aflăm de la tovarășul Nicolae Constantin, directorul tehnic al întreprinderii, constituie rodul muncii întregului colectiv, format în mare parte din tineri, al mai bunei organizări a producției, al atenției acordate permanentei înnoiri și diversificări a produselor, aplicării consecvente a măsurilor de creștere a calității și competitivității. În mare parte, am aflat, nomenclatorul de export este reprezentat de produsele noi și modernizate, între acestea un loc deosebit ocupîndu-l anvelopele de tip Tubeless (fără camere de aer), extrem de solicitate și apreciate în numeroase țări din întreaga lume, unele cu recunoscute tradiții în confecționarea anvelopelor.

— Că anvelopele noastre sînt din ce în ce mai solicitate, preferate chiar altora fabricate de firme cu tradiție, este o realitate pe care o știm și care, desigur, nu poate decît să ne bucure, completează Ion Stoicescu, șeful serviciului export. Tot atît de adevărat, însă, este faptul că pe cît de greu este să pătrunzi pe această extrem de pretențioasă piață a anvelopelor, cel puțin la fel de greu este să te menți, or, fără falsă modestie, noi reușim să ne menținem, să pătrundem pe noi și noi piețe, colaborînd în continuare, în aceleași bune condiții, cu mai vechii noștri parteneri. Comparativ cu anul trecut planul la export s-a dublat, ceea ce, vă dați seama, solicită la maximum întregul colectiv, puternic mobilizat pentru realizarea de noi produse, mai competitive, mai bune calitativ. Așa stînd lucrurile, firește că nu mai surprinde pe nimeni faptul că luna trecută, în condițiile în care, repet, avem sarcini duble la export, planul lunar de export a fost realizat în procent de 122 la sută. Evident, fără a se face vreun rabat calității, dimpotrivă, elocvent în acest sens fiind faptul că toți partenerii noștri se declară pe deplin mulțumiți.

— Și totuși, cum reușiți aceste performanțe?

— O primă explicație constă în permanentele noastre eforturi de a ne mulțumi toți beneficiarii. În condițiile în care exportul direct și indirect deține o pondere de două treimi din planul nostru de producție, firește că acordăm solicitărilor beneficiarilor externi importanța cuvenită. Așa se explică faptul că, răspunzînd cerințelor acestora, oferindu-le de fiecare dată spre contractare noi și noi modele, am ajuns la o gamă de aproape 200 de sortotipodimensiuni de anvelope oferite la export. O altă explicație este

EMIL STANCIU
GEORGE ECLISERESCU

LA ÎNTREPRINDEREA DE ANVELOPE FLOREȘTI

(Continuare în pag. a IV-a)

Reperele actualității agricole

ÎNCHEIEREA GRABNICĂ A SECERIȘULUI!

De o săptămînă în lanurile de grîu ale **JUDEȚULUI IAȘI** se recoltează de zor. Mecanizatorii și specialiștii sînt în această perioadă o prezență activă în cîmp, munca lor harnică și bine organizată apropiindu-i de finalul strîngerii pîinii. Secerișul a solicitat un volum mare de muncă, combinele au fost reglate în condiții calitativ superioare, fiind folosite la întreaga capacitate, tot ce s-a recoltat într-o zi, în majoritatea unităților, pînă seara a fost pus la adăpost. De asemenea, s-a acordat o maximă atenție pentru livrarea în timpul optim a tuturor cantităților recoltate la fondul de stat.

Se impun acum măsuri energice pentru desfășurarea exemplară a secerișului pe ultimele suprafețe. Fiecare clipă bună de lucru fiind prețuită așa cum se cuvine, viteza zilnică planificată poate fi nu numai realizată, dar și depășită. În fruntea întrecerii se află consiliile unice agroindustriale Vlădeni și Răducăneni.

RELATĂRI ÎN PAGINA A V-A

ANUL 40 AL LIBERTĂȚII NOASTRE

ZOOTEHNIA — sector prioritar al agriculturii noastre moderne, intensive, de mare randament

În strategia construcției socialismului multilateral dezvoltat în patria noastră — ale cărei premise au fost create prin actul revoluționar de la 23 August 1944 — un loc de cea mai mare importanță ocupă dezvoltarea și modernizarea agriculturii, ca factor de seamă al progresului social-economic al țării, ca o condiție fundamentală pentru dezvoltarea echilibrată a întregii economii naționale. Parte integrantă a acestui proces de profunde și innoitoare transformări — zootehnia a cunoscut o cotitură marcantă în planul ritmurilor mereu crescinde înregistrate de agricultură, dinamica producției agricole incluzînd organic ponderea substanțial sporită, în anii devenirii socialiste a patriei, a unui sector tradițional ce-și regenerează admirabil forța productivă tocmai pe seama producției vegetale și căreia îi asigură finalitate. Marea atenție pe care partidul o acordă creșterii susținute a producției de bunuri agroalimentare este astfel fundamentată pe armonizarea celor două sectoare interdependente, producția vegetală și animalieră, în consens cu potențialul material în permanentă dezvoltare al agriculturii socialiste. Astăzi, cînd vorbim despre creșterea producției globale agricole de aproape 4 ori mai mult decît în 1950, includem nemijlocit și aportul zootehniei, sporirea continuă a efectivelor de animale și, mai ales, a producțiilor animaliere.

Iată ce spun cifrele, în acest sens :

● Față de 1965, în anul 1980 producția animală a crescut cu 123 la sută, spor ce întrece, în același interval, pe cel al producției vegetale (creștere de 57 la sută). Este drumul parcurs de la acel iulie 1965 cînd **tovarășul NICOLAE CEAUȘESCU**, a spus : **„După cum se știe, într-o agricultură avansată creșterea animalelor ocupă locul precumpănitor. De aceea, un alt obiectiv de mare importanță spre care trebuie să concentrăm eforturile este dezvoltarea zootehniei, ridicarea ponderii acestei ramuri în ansamblul producției și veniturilor din agricultură"**. Este, de fapt, momentul în care iau o amploare fără precedent modernele construcții agrozootehnice, cu o dotare tehnică perfecționată, rod al unui mereu sporit aport investițional ce avea să asigure bazele industrializării producției zootehnice. Care este bilanțul realizărilor în acest domeniu ?

● De la 34,7 la sută cît reprezenta ponderea producției animale, în cadrul producției agricole în 1965, în 1980 s-a ajuns la 44,9 la sută, acest sector participînd la crearea venitului național cu 6,9 la sută.

● Iată care este încărcătura de animale la 100 hectare : față de 34,9 bovine în 1965, acestea au ajuns în 1980 la 45,5 (creștere cu 30 la sută), la porcine de la 54,7 capete la 117,8 (creștere de 115 la sută), la ovine de la 98,6 capete la 113,7 (creștere de 15 la sută).

● Ca urmare a măsurilor întreprinse pentru ameliorarea efectivelor de animale s-au produs mutații importante în structura de rasă la toate speciile. La bovine, de pildă, se constată o evoluție net favorabilă a raselor de mare productivitate : Bălțată românească, Brună de Maramureș, Holștein-Friză, care cuprindeau în 1980 peste 93 la sută din efectiv. La ovine a crescut ponderea raselor cu lînă fină și groasă, cele cu o producție mare de lînă și greutate corporală sporită.

● În 1980 producția totală de carne a crescut cu 83,7 la sută, comparativ cu media anuală a perioadei 1966—1970. La carne de porcine creșterea a fost în acest interval de 96,3 la sută, la carne de bovine de 36,8 la sută, iar la carnea de pasăre de 241,7 la sută.

Rezultatele obținute de unitățile agrozootehnice specializate evidențiază superioritatea agriculturii noastre socialiste. În același timp un accent deosebit se acordă sporirii efectivelor de animale și a producțiilor animaliere prin creșterea diferitelor specii în **toate** unitățile agricole, în sectoarele anexă, ca și în gospodăriile personale ale membrilor cooperatori și ale țăranilor din zonele necooperativizate. Se poate astfel remarca faptul că la creșterea în ritm accelerat a producției animale o contribuție decisivă au prevederile **Programului național de dezvoltare a zootehniei, elaborat la inițiativa și sub directa îndrumare a tovarășului Nicolae Ceaușescu**, ca și analizele, orientările și indicațiile prețioase date de secretarul general al partidului cu prilejul numeroaselor întîlniri cu oamenii muncii din agricultură. Prefacerile adînci realizate prin transformarea revoluționară a bazei productive tradiționale ale agriculturii sînt ridicate pe un plan superior prin măsurile și direcțiile de acțiune pentru înfăptuirea noii revoluții agrare, a cărei componentă esențială o constituie valorificarea mai deplină a rezervelor de sporire a producției zootehnice, a tuturor resurselor de care dispune agricultura românească, prin accelerarea procesului de intensificare și de promovare a progresului tehnic, tehnologic și organizatoric.

„CONSIDERĂM CĂ TOATE MĂSURILE LUATE ÎN ULTIMUL TIMP ÎN DOMENIUL AGRICULTURII CREEAZĂ UN CADRU MAI BUN — ȘI ORGANIZATORIC, ȘI MATERIAL, ȘI POLITIC — PENTRU REALIZAREA NEABĂTUTĂ A PROGRAMULUI DE DEZVOLTARE A AGRICULTURII, DE ÎNFĂPTUIRE A NOII REVOLUȚII AGRARE, ASIGURÎND UN NOU ȘI PUTERNIC AVÎNT AL AGRICULTURII SOCIALISTE, CORESPUNZĂTOR CERINȚELOR SOCIETĂȚII NOASTRE, RIDICAREA CONTINUĂ A NIVELULUI DE TRAI MATERIAL ȘI SPIRITUAL AL POPORULUI, CREȘTEREA CONTRIBUȚIEI ACESTEI IMPORTANTE RAMURI A ECONOMIEI NAȚIONALE LA DEZVOLTAREA GENERALĂ A PATRIEI, LA ÎNTĂRIREA INDEPENDENȚEI ȘI SUVERANITĂȚII ROMÂNIEI".

NICOLAE CEAUȘESCU

EVOLUȚIA EFECTIVELOR DE ANIMALE (mii capete)

	1951	1965	1984
Bovine	4 502	4 935	8 285
Porcine	2 197	5 365	14 900
Ovine și caprine	10 720	13 932	21 900

● Programul de dezvoltare a zootehniei prevede ca în următorii ani să ajungem la cel puțin **9—10 milioane bovine, 24—25 milioane ovine**, specii care pot valorifica în cele mai bune condiții pășunile și fînețele, suprafețele din păduri.

● Efectivele de animale sînt astăzi de **2,5 ori mai mari** decît cele existente în 1951.

● O pondere însemnată au animalele din gospodăriile populației : circa **40 la sută** din totalul de bovine, **50 la sută** la ovine și peste **30 la sută** la porcine.

● Planul de dezvoltare a agriculturii și industriei alimentare pe anul în curs prevede creșterea efectivelor cu **1 600 mii de bovine, cu 4 600 mii de ovine, cu 1 400 mii de porcine și cu 9 200 mii de păsări ouătoare**, precum și obținerea unor **cantități sporite de produse animaliere** în vederea satisfacerii cerințelor aprovizionării populației și a altor nevoi ale economiei naționale.

● Numărul de animale ce revine la **100 hectare** este în continuă creștere. Astfel, la începutul anului 1984 încărcătura de bovine pe 100 de hectare era de **47** capete față de **32** în 1951 ; în același interval numărul de porcine a ajuns la **146** față de **23**, iar încărcătura de ovine și caprine pe 100 de hectare era de **134** față de **77** în anul 1951.

Baza furajeră — baza producției animaliere

● Asigurarea furajelor reprezintă o condiție esențială pentru creșterea producției animaliere. Așa cum a subliniat în repetate rînduri tovarășul Nicolae Ceaușescu, este necesar **să se realizeze o cotitură radicală** în acest domeniu.

● În acest scop, pe baza orientărilor date de conducerea partidului, a fost elaborat și pus în aplicare un amplu program ce vizează deopotrivă **valorificarea celor 4,4 milioane hectare de pajiști naturale** în vederea obținerii unei producții medii de 17 tone de masă verde pe întreaga suprafață, **folosirea intensivă a celor 1 083 000 hectare de teren arabil** afectat producerii nutrețurilor, **extinderea culturilor duble furajere pe 1 247 000 hectare**, cît și aplicarea unor tehnologii și procedee adecvate de îmbunătățire a valorii nutritive a grosierelor pentru folosirea lor eficientă.

● Pentru strîngerea furajelor la timp și fără pierderi, ca și pentru depozitarea unor cantități mari, de bună calitate, unitățile au fost dotate cu **combine de mare productivitate** și s-au construit **baterii de silozuri** cu capacitate medie de 500—600 tone, precum și fînare.

● Avîndu-se în atenție valorificarea superioară a pășunilor și fînețelor, s-a trecut la efectuarea unor **ample lucrări hidroameliorative, de fertilizare și de întreținere**, cu scopul sporirii potențialului lor productiv și deschiderii de complexe zoopastorale pentru pășunatul animalelor.

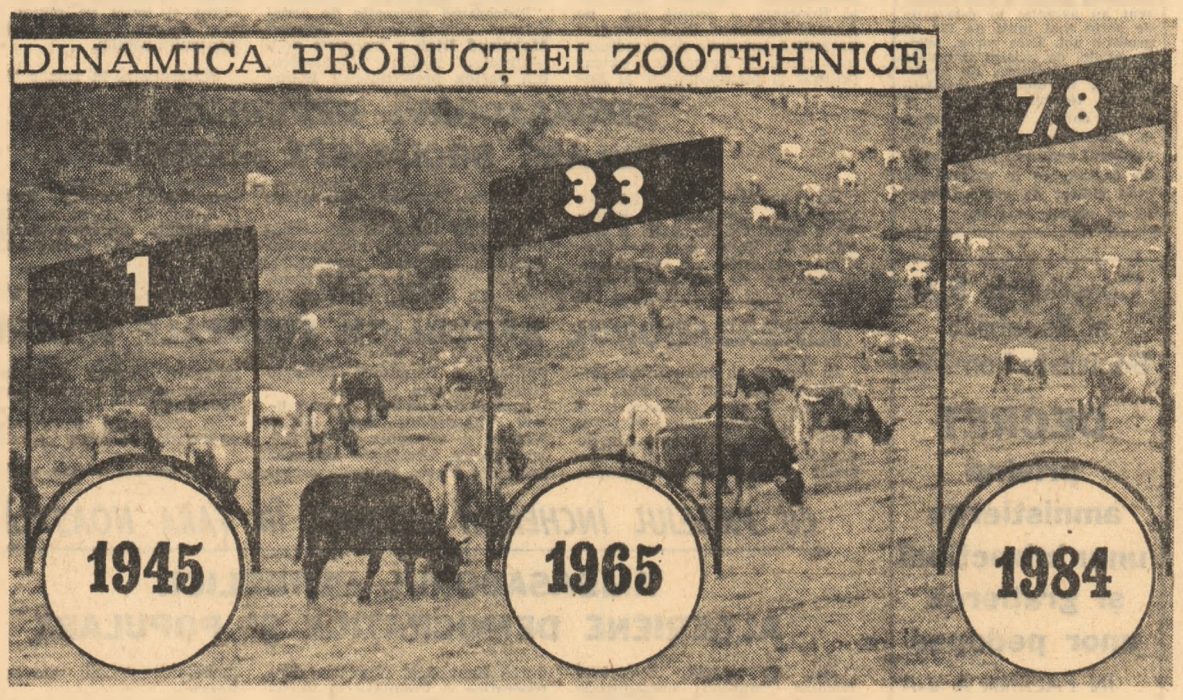

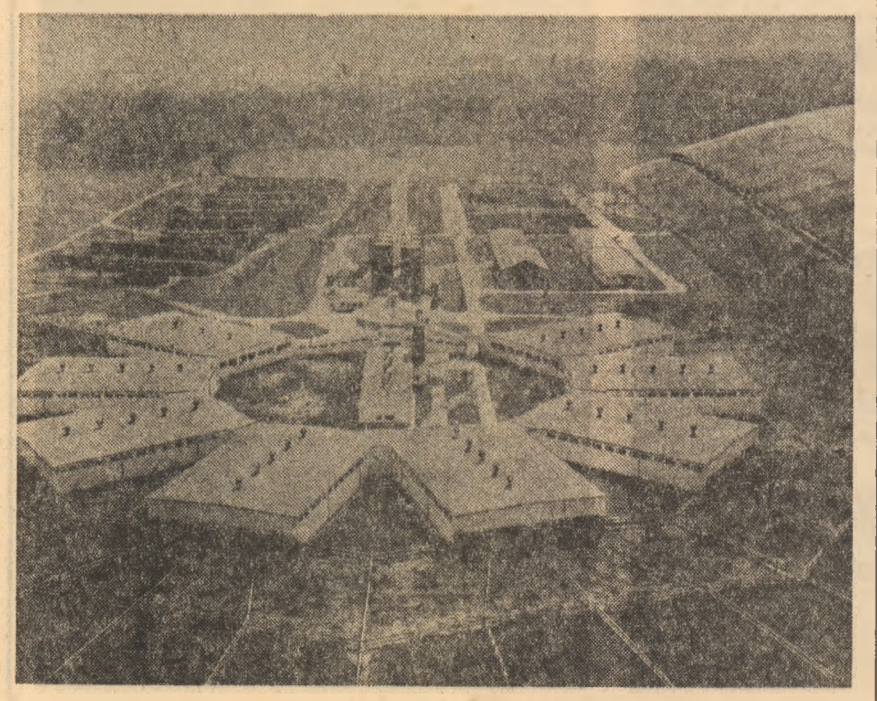

producția principalelor produse animaliere (pe locuitor)

	Carne kg.	Lapte litri	Ouă buc.
1980	111,5	239,4	303
1975	97,1	209,1	255
1960	52,7	176,2	128
1950	39,5	140,6	67

„MICA ZOOTEHNIE", LA COTE ÎNALTE

● **Apicultura, sericicultura, creșterea iepurilor și a animalelor mici de blană** — iată cîteva îndeletniciri ale bunilor gospodari, intrate tot mai temeinic pe făgașul dezvoltării

● **În 1982, de pildă, albinele de la noi au dat** peste 16 mii tone de miere de la un efectiv de 1 150 milioane de familii, ambele cifre fiind recorduri în istoria apiculturii românești

● La rîndul ei, sericicultura a furnizat țării în același an 652 tone gogoși de mătase, cea mai mare producție din ultimii ani. Cele 652 tone înseamnă peste 1,3 milioane metri pătrați de țesături fine din mătase naturală

● În ce privește creșterea iepurilor și a animalelor mici de blană se cuvine remarcat că matca de producție din gospodăriile populației și de la unități a sporit substanțial. Sînt aceste cîteva pasiuni — păstrate de secole — importante surse de producție și de venituri, a căror ascensiune este deosebită în ultimii ani

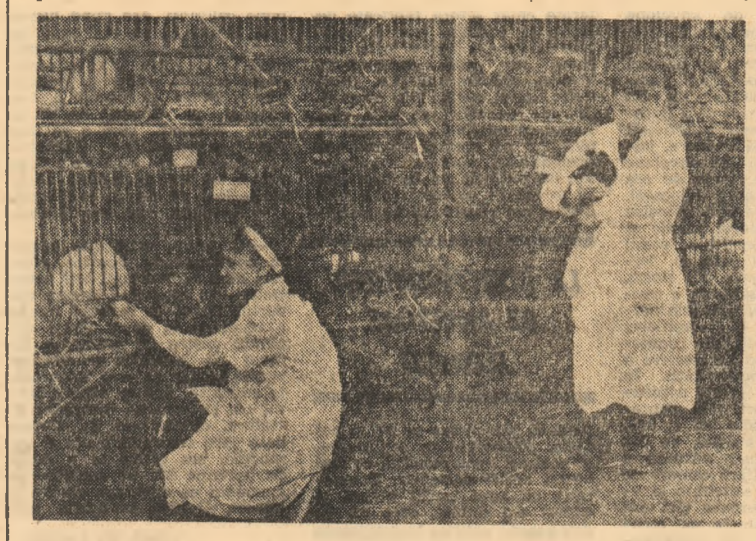

Pagină realizată de NICOLAE GHELASE

• ANUL 40 AL LIBERTĂȚII NOASTRE •

BRIGADIERII — ÎN PRIMELE RÎNDURI ALE MUNCII PENTRU ȚARĂ

MAGISTRALA ALBASTRĂ — ȘCOALĂ A SPIRITULUI REVOLUȚIONAR

1944 40 1984

A fi brigadier pe cel mai mare șantier al patriei

De opt ani de zile oamenii de pe tot întinsul patriei își îndreaptă, plini de interes și mîndrie, privirile spre străvechea Dobroge, spațiul unde s-a realizat un vis scump nouă — un drum mai scurt între fluviu și mare. Tot de opt ani, tinerii se numără printre constructorii „Magistralei albastre". Din inițiativa și sub directa îndrumare a secretarului general al partidului, tovarășul Nicolae Ceaușescu, geniul creator al poporului român a dat naștere unei opere de dimensiuni încă neegalate pe pămîntul României. Prin grandoare, prin tehnica modernă folosită în timpul construcției, prin unitatea de gînd și faptă ce i-a însuflețit pe toți specialiștii antrenați în realizarea giganticei lucrări, Canalul Dunăre — Marea Neagră se înscrie în istoria patriei socialiste ca o operă a întregului popor, ca un certificat de maturitate a unei economii puternice fără de care o asemenea zidire ar fi fost de neimaginat. Alături de comuniști, de specialiștii cu bogată experiență, în toți acești ani, s-au aflat tinerii. Tinerii din toate județele patriei care au răspuns chemării partidului, secretarului său general, venind să lucreze pe Șantierul național al tineretului Canalul Dunăre — Marea Neagră, alte zeci de mii de tineri, care — la locurile lor de muncă au vegheat ca acolo, în inima Dobrogei, pe cel mai mare șantier cunoscut de țară, să nu lipsească utilaje puternice, piese de schimb, carburanți și atîtea altele. Cu ocazia inaugurării festive a „Magistralei albastre", la începutul acestei veri, în prezența secretarului general al partidului, am scris despre contribuția majoră a tineretului la realizarea noii artere navigabile ca despre un uriaș efort ce a reunit energiile unei întregi generații. Astăzi, în apropierea datei ce marchează în calendarul sărbătorilor noastre **„Ziua brigadierilor"** ne propunem să vă vorbim despre acei tineri care au muncit și muncesc efectiv pe șantierul dintre Dunăre și marea cea mare, șantier intrat deja în legendă pentru dăruirea și faptele de eroism de care au dat dovadă brigadierii.

Se numește azi **Șantierul național al tineretului Poarta Albă — Midia,** după numele variantei canalului la care se lucrează în prezent. În fapt, susțin cu mîndrie brigadierii, s-a schimbat doar denumirea, șantierul este același. Ca dovezi de netăgăduit ni se aduc : unicitatea grandioasei opere și exigența aceluiași colectiv, remarcabil prin extraordinarele sale performanțe. În cronica Șantierului național al tineretului Canalul Dunăre — Marea Neagră stă scris că lucrările la varianta Poarta Albă — Midia s-au deschis în momentul în care brigadierii raportau secretarului general al partidului finalizarea principalelor lucrări pe magistrala navigabilă. O foarte sugestivă coincidență : o parte din sarcini duse la bun sfîrșit și brigadierii își asumau deja alte sarcini ! Noul șantier (îi spunem așa numai pentru a-l deosebi de cel vechi, deschis pe artera recent inaugurată) s-a născut astfel în aplauzele întregii țări. Era în 19 august 1983, o neuitată seară pe stadionul 23 August din Capitală cînd brigadierii „Magistralei albastre" raportau secretarului general al partidului că s-au achitat de sarcinile încredințate pe „tronsonul tineretului" și — totodată — anunțau deschiderea frontului de lucru pe noua variantă a Canalului : Poarta Albă — Midia. A trecut aproape un an. Brigadierii „Magistralei albastre" continuă să lucreze cu același elan, cu aceeași pricepere, cu același spirit de răspundere. Munca lor tenace, dar încărcată de modestie este credem cel mai potrivit simbol al neîncetatei ștafete a muncii pentru țară.

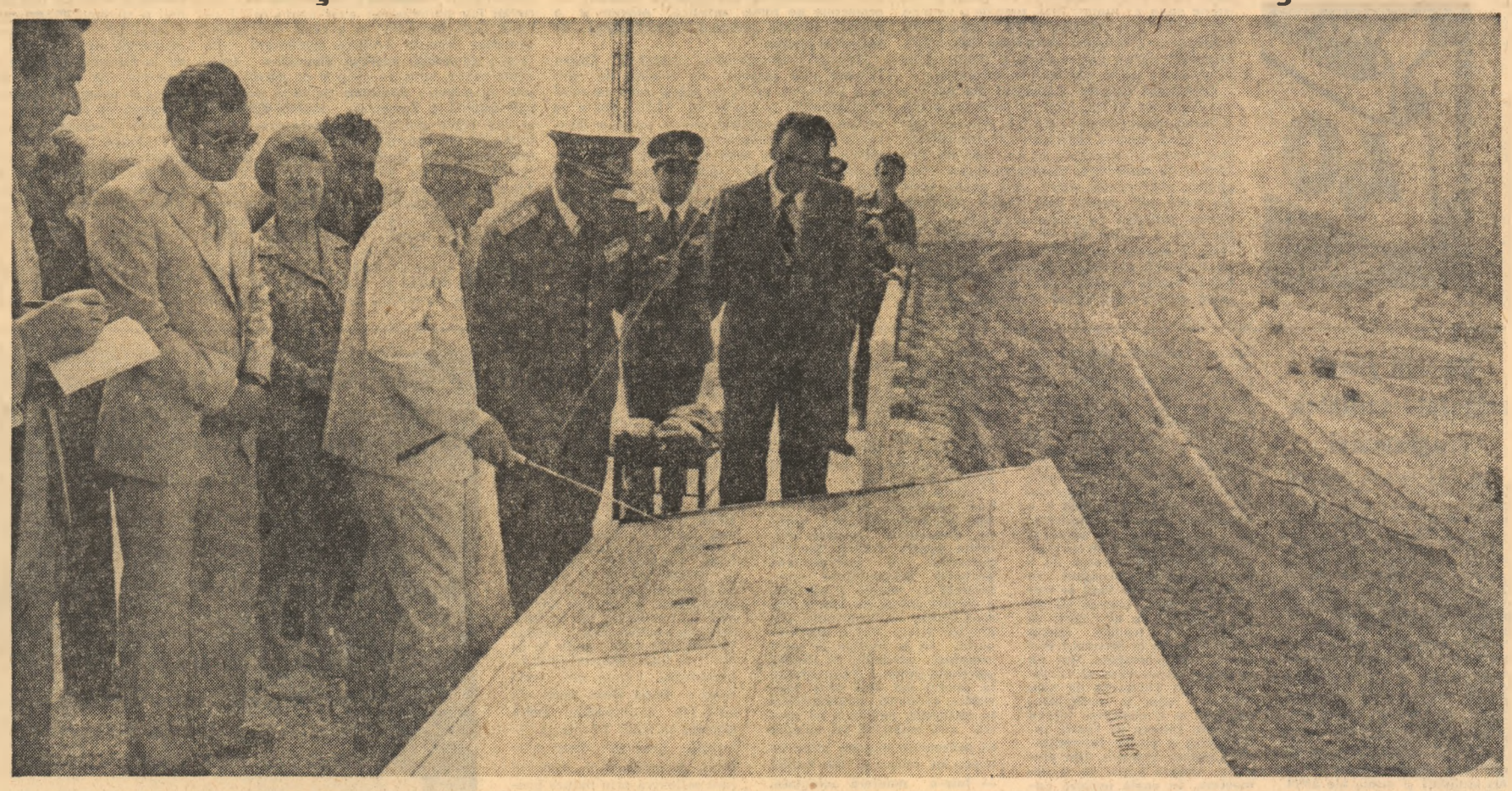

„AM DEPLINA CONVINGERE CĂ TINERETUL PATRIEI NOASTRE SE VA ACHITA CU CINSTE DE ACEASTĂ ÎNALTĂ MISIUNE, CĂ NOILE ȘANTIERE ÎN DOMENIUL AGRICULTURII, DAR ȘI VARIANTA A II-A A CANALULUI DUNĂRE — MAREA NEAGRĂ — CARE TREBUIE TERMINAT ÎN URMĂTORII DOI ANI — NOUL CANAL ÎNTRE BUCUREȘTI ȘI DUNĂRE, PRECUM ȘI NOILE CANALE MAGISTRALE DE IRIGAȚII VOR DA PRILEJUL AFIRMĂRII FORȚEI ȘI CAPACITĂȚII CREATOARE A TINERILOR PATRIEI NOASTRE".

NICOLAE CEAUȘESCU

Dimensiuni ale eroismului

Șantierul național al tineretului Poarta Albă — Midia, continuator al celui mai important șantier al țării, Canalul Dunăre — Marea Neagră, are în sarcină realizarea unui tronson de 5 kilometri (între kilometrul 20 și kilometrul 25) din noua variantă a „Magistralei albastre". ● Pe acest sector, canalul va avea o secțiune trapezoidală ● Volumul de excavat este de circa 8,6 milioane metri cubi. ● Taluzurile vor fi protejate în zona secțiunii udate cu un pereu de piatră brută pe filtru invers, pe o suprafață de circa 300 000 metri pătrați, continuat deasupra secțiunii udate cu cleionaje și inierbare. ● Se execută drumuri tehnologice pe circa 14 kilometri. ● Lucrările sînt aproape integral mecanizate. Pămîntul este săpat cu excavatoare termice și electrice de înaltă tehnicitate și mare productivitate. ● Sînt folosite circa 100 utilaje terasiere și peste 300 autobasculante. ● Pămîntul excavat se transportă cu autobasculante de 16 și 27 tone în depozite create pe un teren mlăștinos de circa 110 ha care va fi redat astfel circuitului agricol.

O experiență inestimabilă

Șantierul național al tineretului Poarta Albă — Midia și-a impus cu forță prezența în noua zonă de lucru. În istoria realizării celei mai mari investiții a tuturor timpurilor care este Canalul Dunăre—Marea Neagră a rămas consemnat faptul că tinerii au fost primii constructori care au deschis lucrările la varianta de navigație Poarta Albă — Midia. Avansul brigadierilor se vede astăzi cu claritate pe teren. Noul lor tronson este deja bine conturat, tinerii raportează ritmic îndeplinirea noilor și importantelor sarcini pe care și le-au asumat. Se înaintează spre mare într-un ritm mult mai rapid, lucru explicabil și prin caracteristicile terenului (mai puțin accidentat față de celebrul „tronson al tineretului" din zona Straja), dar mai ales prin extraordinara experiență acumulată de brigadieri. **Experiență.** Este cuvîntul care revine cel mai frecvent în discuțiile cu tinerii de aici. Privim împreună canalul care capătă, văzînd cu ochii, forma hărăzită de proiectanți, vorbim despre puterea utilajelor cu care se muncește și mereu, mereu se repetă cuvîntul „experiență". Brigadierii nu se pot referi la noile lor sarcini, la noile lor probleme fără să apeleze la experiența acumulată „dincolo", la circa 20 de kilometri de noul lor sediu, în albia arterei principale. Și este firesc să fie așa, în marea lor majoritate brigadierii de la Poarta Albă — Midia sînt aceiași cu cei care au tăiat munții la Straja. Milioanele de metri cubi excavați acolo, cantitatea impresionantă de betoane turnate își spun cuvîntul. Aici se lucrează mult mai eficient, mult mai rapid. Și totuși terenul ridică probleme. Nu mai e vorba desigur să se excaveze rocă de o mare duritate, dar solul argilos dă destul de furcă utilajelor după cum și infiltrațiile puternice din pînza freatică măresc gradul de dificultate al lucrărilor. Ritmul în care se înaintează — alert și constant — se explică deci, mai cu seamă prin experiența acumulată. „Cred că marele cîștig al șantierului tineretului de pe cel mai mare drum de apă al țării sînt oamenii care s-au format aici, este de părere comandantul șantierului național, Nicolae Ivanov. Așa cum ne-a cerut-o secretarul general al partidului, tovarășul Nicolae Ceaușescu, în cursul numeroaselor vizite de lucru la Canalul Dunăre—Marea Neagră, șantierul nostru a devenit o adevărată școală de educație comunistă, revoluționară. La construcția grandioasei opere, au contribuit peste 46 000 de tineri, reprezentînd toate județele țării, întreaga generație tînără a anilor noștri. Acești tineri au învățat aici, în toiul muncii, să-și asume sarcini majore, să răspundă în întregime de îndeplinirea lor. Despre felul în care au muncit tinerii aici se știe, chiar „Scînteia tineretului" a scris foarte mult. Mai puțin s-a vorbit despre experiența acumulată în privința organizării, a conducerii tuturor activităților din șantier. Și în această privință, șantierul dintre fluviu și mare a contribuit substanțial la educația tinerilor. În cei opt ani de muncă îndîrjită, s-a format un colectiv extrem de unit, în cadrul căruia fiecare specialist știe cu precizie ce sarcini îi revin și răspunde pentru îndeplinirea lor. S-a dobîndit o experiență care este un cîștig pentru organizarea șantierelor de tineret, în general. Mulți dintre tinerii care conduc astăzi șantiere naționale de tineret, sau răspund de realizarea unor obiective importante în cadrul acestora s-au format aici. Canalul Dunăre — Marea Neagră constituie o pagină de glorie în cronica muncii tineretului pentru țară și dovedește, totodată marea forță organizatorică, marea competență profesională a tinerei generații".

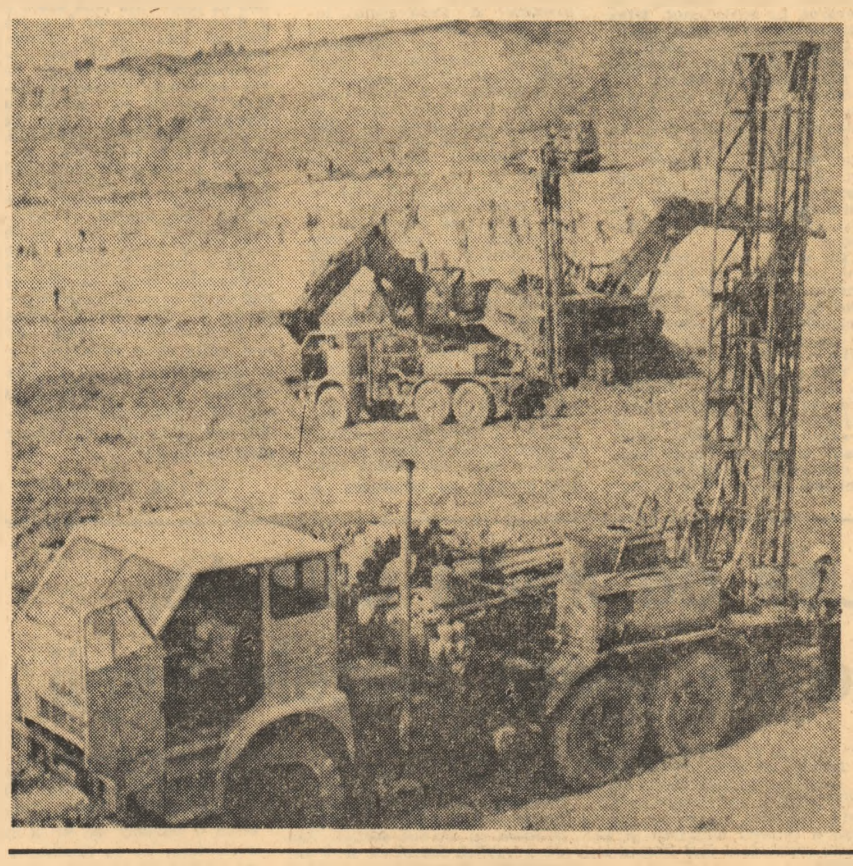

Marea familie a muncii

Pe șantierul Poarta Albă — Midia te găsești printre prieteni. De cum ai sosit, te întîmpină zîmbetele prietenoase ale conducătorilor auto, neobosiții „cărăuși" ai canalului, tineri care poate au inconjurat fiecare (pe hîrtie!) pămîntul, în neobositele lor curse! Aproape toate figurile sînt cunoscute, cum mărturisea maistrul Ion Gheorghe : „toți cei puternici și curajoși au rămas : am terminat lucrările pe artera principală și ne-am mutat cu utilajele noastre cu tot pe variantă". Într-o pauză de lucru stăm de vorbă cu conducătorii auto. Îi recunoaștem pe Gheorghe Nistor, pe Constantin Gherghescu, pe Ilie Păduraru, pe Maier Ovidiu... Cu excepția lui Păduraru, toți se află în șantier încă din 1976. La umbra unei basculante imense, cineva încearcă (din simpatie pentru ziarul tineretului!) să facă un calcul cam cît pămînt și rocă o fi transportat în toți acești ani. Rezultă aproximativ 1,5 milioane tone! „E ceva" — admite cu modestie Gheorghe Nistor, tînărul care a lăsat deja în urma sa Defileul Jiului, artera principală a Canalului și — în curînd — va lăsa și varianta. Planuri de viitor? „Păi, să-l terminăm și pe ăsta și pe urmă plecăm cu toții la celălalt. Vrem să vedem cum va fi Bucureștiul port la Dunăre!". Tot canale, toată viața? „Păi, dacă am învățat să le facem bine, cam e cazul să arătăm ce știm!".

Nu numai conducătorii auto sînt aceiași. Campionii șantierului Poarta Albă — Midia la excavații sînt și ei aceiași cu excavatoriștii de pe artera principală. De data aceasta stăm de vorbă cu cei mai tineri excavatoriști, oameni care s-au format profesional în chiar focul construcției Canalului Dunăre — Marea Neagră. Geta Stoian, o fată fragilă și blondă din Vălenii de Munte, a devenit excavatoristă în șantierul tineretului și, după doi ani de muncă aici, e la fel de hotărîtă ca și „veteranii" să nu abandoneze pînă ce nu va vedea gata și varianta. Un alt tînăr, fost timplar, la Silișteu, județul Neamț, Nicolae Păduraru, s-a afirmat în ultimii ani ca unul dintre excavatoriștii de bază ai șantierului. Lucrează pe același utilaj cu sora și cumnatul său, familia Barcan : Elena și Ilie. Întreaga familie vorbește cu mîndrie despre medalia comemorativă cu care le-au fost răsplătiți anii de eforturi. Cîțiva metri mai încolo, întîlnim o altă familie — Ana și Aurel Țiculeanu. Ana a lucrat întîi pe draglină ca ajutor al soțului, și acum iat-o calificată sudoriță! Numai cîteva exemple de tineri care și-au găsit vocația profesională, împlinirea în munca îndîrjită din șantierul tineretului.

„Colectivul este cel care ne-a susținut, ne mărturisește Mihai Lupu, excavatorist și secretar U.T.C. pe schimb. Știți cît de greu s-a lucrat ; acum, aici, e desigur ceva mai ușor, dar dificultăți sînt la tot pasul. Fără această forță pe care am găsit-o în unirea noastră, fără căldura de care ne-am simțit înconjurați în această mare și adevărată familie a șantierului, ne-ar fi fost greu să rezistăm. Cît de bine ne simțim împreună, cît de sudat este colectivul, se vede cel mai clar din faptul că nimeni nu pleacă. Am închis un șantier, am deschis altul, sperăm că vom mai deschide altele și vom fi mereu aceiași — marea familie a brigadierilor Magistralei albastre!".

Bilanț la o zi de sărbătoare

● Pe Șantierul național al tineretului Poarta Albă — Midia lucrează în prezent 2 260 de brigadieri — mecanici reparații și exploatări utilaje, conducători auto, mecanici auto și de întreținere, constructori și elevi. ● Numărul elevilor (cuprins în cifra totală a brigadierilor) se ridică la 1 000 ● Brigadierii au raportat finisarea lucrărilor pe o zonă de peste 1 km. ● Angajamentul brigadierilor privind realizarea excavațiilor pînă la nivelul normal de navigație, pe toată lungimea tronsonului, a fost îndeplinit încă de la 1 august, deci cu o lună devans. ● S-a turnat un volum însemnat de beton în rigole și la consolidarea malurilor pe o lungime de 3 km. ● De la începutul anului au fost executate descărcări și finisări taluze pe o suprafață ce însumează mai bine de 165 000 m p, lucrarea fiind executată integral pînă la cota + 4,5 m. ● Brigadierii construiesc o tabără cu o capacitate totală de 2 000 de locuri care, după definitivarea lucrărilor, va intra în dotarea complexului de vacanță de la Năvodari. ● În anul 1984 brigadierii și-au luat sarcina să realizeze un volum de lucrări în valoare de 320 milioane lei. ● Așa cum s-au angajat la festivitatea prilejuită de inaugurarea Canalului Dunăre — Marea Neagră, în cinstea celui de al XIII-lea Congres al partidului, brigadierii vor finaliza integral lucrările de excavații pe tronsonul preluat.

Lecție pentru mai tîrziu

La nici un kilometru de sediul comandamentului, se află tabăra unde locuiesc cei mai tineri brigadieri — elevii. I-am cunoscut pe cei care lucrează în această serie în șantier la locurile lor de muncă. Brigada Mureș, formată din elevi de la Liceul nr. 1 Reghin, lucra la taluzări. Brigadierii Mircea Boaru, Ioan Blaga, Vasile Pilcă, Iosif Menhard și colegii lor ne prezintă cu mîndrie ultimii metri de taluz pe care i-au executat dimineața, ne vorbesc despre ajutorul dat specialiștilor la montarea liniilor de înaltă tensiune. Înaintînd de-a lungul canalului, întîlnim Brigada Hunedoara, Vlad Nandra, Leontin Alb, Inocențiu Cindea, Eugen Sav și ceilalți, elevi de școală profesională sau liceu și-au împărțit sarcinile ce le revin (taluzări, turnări de betoane etc.) pe zile și chiar pe ore pentru a-și putea ține mai bine evidența muncii...

Se află în total pe Șantierul național al tineretului Poarta Albă — Midia circa 1 000 de elevi. Despre munca și mai ales despre viața lor în tabără ne vorbește cel care se ocupă de organizarea și supravegherea elevilor, Radu Daniel. Discuția nu se poartă teoretic, ci la fața locului, așa cum dorește interlocutorul nostru. După ce i-am văzut pe elevii-brigadieri muncind, să-i vedem și în tabăra unde sînt găzduiți! Iată-ne în Năvodari, renumita capitală a vacanțelor pionierilor și elevilor. Tabăra brigadierilor este organizată ireproșabil. În toate camerele domnește ordinea și curățenia. De fapt, ne arată Radu Daniel, evidența modului în care brigadierii își îngrijesc camerele este ținută cu strictețe. Un grafic ne dovedește că între brigăzi s-a încins — și în această privință — un veritabil concurs. Un concurs foarte greu de cîștigat pentru că toți concurenții se prezintă la înălțime! Aceeași ordine și atmosferă tinerească în sala de mese, în curte, la club. Elevii brigadieri au nu numai condiții excelente de cazare și masă, dar și un program dens și variat pentru petrecerea timpului liber. Elevii dispun de televizoare, de echipament sportiv, au la dispoziție excelenta bază sportivă a Năvodariului. Ni se vorbește cu entuziasm despre întrecerile de fotbal, handbal, tenis, despre serile culturale organizate de fiecare brigadă în parte și mai ales despre spectacolele la care brigadierii au fost invitați de pionierii aflați la Năvodari sau despre spectacolele pe care elevii le-au oferit pionierilor. Fapt îmbucurător, și viața de organizație își urmează aici cursul firesc, activitățile U.T.C. desfășurîndu-se în toată complexitatea lor. „Ne-am străduit, ne spune Radu Daniel, ca întîlnirea cu șantierul, mai ales cu acest șantier — cel mai mare și cel mai cunoscut al țării — să constituie pentru elevi o neuitată lecție pentru mai tîrziu, o neuitată lecție de viață. Muncind alături de brigadierii cu multă experiență, constructori ai Canalului Dunăre — Marea Neagră, elevii au învățat ce valoare are disciplina muncii, organizarea științifică a procesului tehnologic. Am urmărit ca în orele de recreere și odihnă petrecute în tabără să perpetuăm spiritul muncitoresc, să-i învățăm pe acești adolescenți aflați la prima întîlnire cu viața adevărată, să se gospodărească singuri, să răspundă și de întocmirea programelor sportive, artistice etc. Cele trei luni pe care actualii elevi-brigadieri le-au petrecut în șantierul tineretului se apropie de sfîrșit. Băieții se comportă deja mai matur, sînt mai bine organizați, mai disciplinați. Sîntem convinși că, odată reîntorși la școală și mai tîrziu la locurile lor de muncă se vor comporta întotdeauna în așa fel încît să cinstească onoarea de a fi fost brigadier la cea mai mare lucrare a timpului nostru".

Pagină realizată de MONICA ZVIRJINSCHI

ANUL 40 AL LIBERTĂȚII NOASTRE

„TEI '84" – AMPLĂ ȘI EFICIENTĂ MANIFESTARE EDUCATIVĂ

În cadrul amplelor manifestări dedicate celei de-a 40-a aniversări a mărețului act istoric de la 23 August 1944, timp de o lună de zile, adică între **14 iulie și 14 august**, se desfășoară **„Festivalul studențesc Tei '84"**, organizat pentru toți studenții și tinerii care își petrec o parte din vară în Capitală.

Complexul cultural studențesc Tei are o suprafață de 10 ha, fiind cel mai mare din sistemul amenajărilor U.A.S.C.R. Aici se găsesc spații pentru activități cultural-distractive și sportiv-recreative, adică **săli de lectură și de conferințe, bibliotecă, jocuri mecanice, sala pentru video, sala pentru tenis de masă, săli pentru șah, ringuri speciale pentru patinajul pe rotile, popicărie cu patru piste, 5 bazine de inot, 24 terenuri de tenis, 3 terenuri de volei, 2 de baschet și 2 de handbal, un stadion gazonat pentru fotbal și rugby, o pistă pentru atletism, 200 de bărci pentru caiac-canoe și yahting, un teatru în aer liber pentru reprezentațiile teatrale, spectacolele muzicale de varietăți și proiecțiile de filme artistice, precum și o estradă estivală dedicată spectacolelor de muzică și poezie.**

Directorul complexului, tovarășul Eugen Ionescu, m-a asigurat că în zilele de vîrf, cele cu vreme bună, cu soare mult, numărul participanților a ajuns la 14 500. Nu e de mirare căci programul primei ediții a festivalului poate mulțumi toate gusturile : **spectacole de teatru** date de Teatrul „L. S. Bulandra" cu piesele : „Anchetă asupra unui tînăr care nu a făcut nimic" de Adrian Dohotaru, „Anecdote provinciale" de Alexandr Vampilov, „Liniște, ne privim în ochi" de Marin Sorescu, „O zi de odihnă" de Valentin Kataev, „Gustul parvenirii" de Paul Everac ; **Poezia muzicii tinere**, program Beatles 1962–1966, prezentat și comentat de Florian Pitiș ; **Cinematecă** (program organizat în colaborare cu Arhiva națională de filme din România) și **Videotecă ; spectacole de varietăți** (cu participarea unor actori ai Teatrului „L.S. Bulandra" și a celor mai reprezentative formații artistice studențești din țară) ; **competiții sportive distractive** (șah, caiac-canoe, tenis de cimp și de masă) dotate cu premii ; **dezbateri** pe teme de politică externă a României ; **intîlniri-dezbateri** privind unele din cele mai valoroase performanțe ale sportului românesc, la care au fost invitați Ilie Ciurăscu, Radu Budeanu, Nadia Comăneci, Mircea Lucescu, Cristian Țopescu, Cristian Gațu, echipa de fotbal „Sportul studențesc" ; **medalioane cinematografice** cu participarea actorilor Octavian Cotescu, Ion Besoiu, Ion Caramitru, Gina Patrichi, Irina Petrescu, Virgil Ogășanu ; **discotecă**, ultimele noutăți ale anului ; și **recitaluri de muzică și poezie**, cu Dan Grigore și Ion Caramitru. Ca să dăm numai un exemplu, în prima săptămînă, la manifestările organizate au fost prezenți 72 400 de tineri și studenți. Programul săptămînii a doua a avut ca invitați : cunoscuta formație studențească de hard-rock, „Celelalte cuvinte" de la Centrul universitar Timișoara, cu un palmares de prestigiu, Manuela Gheorghe (Centrul universitar București), care interpretează cu romantism propriile compoziții (muzică și versuri), acompaniindu-se la pian sau chitară ; ansamblul folcloric „Doina" al Casei de cultură a studenților, București, multiplu laureat al Festivalului artei și creației studențești, cu cîntece și dansuri specifice Munteniei și Olteniei ; compozitoarea și interpreta Mihaela Bustuchină – Vlaicu ; și formația de jazz-rock din Timișoara, „Alla Breve", debut în festival.

Ziua de joi, 26 iulie, de pildă, luînd-o aproape la întîmplare, nu a fost prea însorită ; dar potrivită pentru toate punctele din programul ei : concurs de tenis de cimp, videotecă („Hanky Panky"), radio Tei, Videotecă („Star War 3, „Raiders of the lost ark"), disco, poezia muzicii tinere, film („Cele 400 de lovituri").

Pe aleile de la Tei mișună mii de tineri ; după un an universitar plin și greu, o lună de vacanță ispititoare ; unii dintre ei sînt interpreți, ceilalți spectatori. Aer purificat de apa lacului și de verdeața pămîntului ; statuile așezate din loc în loc au incremenit în visare. Afișe „la zi" ; ce să alegi ? pînă la urmă, totul ! Îți vine în ajutor și foaia festivalului, **„Spectator – Tei' 84"**, editată săptămînal (supliment al revistei „Convingeri comuniste"), informativă și plină de haz.

Încă de pe acum, de la prima ediție, „Teiul" poate fi invidiat chiar de Costinești.

CAROLINA ILICA

Un reușit festival al tineretii

BOGATE ȘI ATRACTIVE ACȚIUNI CULTURAL-SPORTIVE

Un nou punct asigurat: calitatea programului

„De fapt, observa tovarășul **Ion Tănăsescu**, instructor cu probleme culturale în cadrul aparatului de care e vorba în aceste rînduri, acest festival, aflat acum la prima ediție, este un fapt foarte firesc, menit, între altele, să dea o îndreptățire reală numelui complexului nostru : **Complexul cultural-sportiv**. Se ajunge astfel la o comasare a forțelor culturale din Centrul universitar București. Aceasta pe de o parte. Pe de altă parte trebuie ținut seama de amploarea specifică ce o capătă grație **concursului celorlalte centre universitare din țară**. În sfîrșit, să nu uităm o clipă faptul că Festivalul permite **întîlnirea dintre artiștii amatori studenți și nume ale artei profesioniste**, și unii și alții veniți să joace pe aceeași scenă, a noastră".

Sincer vorbind, o pagină consacrată **Complexului Tei și Festivalului**, care de acum începe să se apropie de sfîrșit (mai sînt doar cîteva zile pînă la carnavalul cu rol de prelungă, foarte agreabilă lovitură de gong final !) — ar putea fi redactată la modul cel mai comod și, într-un anume sens, cel mai exact, prin notarea scrupuloasă, detaliată, a manifestărilor.

Nu poți, desigur, să nu remarci felul cum se vine în întîmpinarea celor mai diferite gusturi, cum se face subtilă (deci cu cele mai mari șanse de eficiență) operă educativă avîndu-se în program lucruri **de substanță și ținută, cum cată a fi îmbinată calitatea manifestărilor cu caracterul lor educativ agreabil, relaxant** — și-ar fi deplasat să nu fie astfel : căci sîntem la doi pași de plajă, la vreo trei de lac, vara își revarsă toată puterea asupra noastră.

Mă plimbam într-o după-amiază cu soare aiuritor, care aproape e în stare să te facă să uiți unde te duci și de unde ai pornit, într-o ipostază cam nepotrivită, îmbrăcat ca de stradă, cu pixul și carnetul în mînă, printre rîndurile de tineri și tinere aflați parcă și ei mai mult ca oricînd sub puterea soarelui. Așa cum în zăpușeala fără adiere e greu de presupus vîntul nestrunit și ploaia cu spume care în curînd aveau să vină, tot așa era greu să îți imaginezi că în acest loc menit parcă bronzării și unei volupoase somnolențe, înviorată din cînd în cînd de o cufundare în apă, se vor desfășura numai peste puțină vreme atîtea și atîtea acțiuni ! Chiar dacă nu ai ști despre ce este vorba și „ai pica" în aceste zile la **Tei** aidoma persanului lui Montesquieu, și te-ai rezuma să stai de vorbă doar cu unul din cei atîția aflați la soare acum, seara fiind beneficiari (ah, vocabulele tocite, dar rămase totuși singurele potrivite în context !) ai impresionantei game de activități culturale, ai realiza imediat totul. **„Nu aveam nici cea mai mică bănuială că tocmai astăzi și tocmai într-o asemenea ipostază are să mi se ia un interviu"**, îmi spune **Constantin Căciulă**, student în anul III (vreau să spun că trece în anul trei, o atare precizare fiind valabilă și pentru ceilalți parteneri de discuție ce vor urma) la Facultatea de electrotehnică din cadrul Institutului politehnic București. **Vin aici aproape zilnic, cînd e posibil. Cadrul e, o spun fără urmă de complezență în aprecieri, cu adevărat relaxant. Ar părea o tautologie, dat fiindcă e vorba de o bază specific amenajată în acest sens și orice bază ar trebui nu-i așa... Numai că mi s-a întîmplat în alte părți să constat că trebuie făcute eforturi ca să te distrezi ! Dar să nu mai teoretizez. Sînt un spectator consecvent al filmelor de la videoteca de aici. Marțea merg la amfiteatrul sportiv și îl urmăresc mereu cu mare interes pe foarte inteligentul și mereu fermecătorul Cristian Țopescu. Îmi place și muzica bună, ca și atmosfera, în egală măsură antrenantă și civilizată de la discotecă. Mi-am propus să mă duc mai mult și la manifestările teatrale din cadrul festivalului. Lumea vorbește mult despre ele și cred că are de ce vorbi".**

Într-adevăr ! O simplă ochire asupra cuprinzătoarelor afișe este mai mult decît edificatoare, făcînd superflue orice comentarii. În zilele de 14, 21, 28 iulie și 4 august au fost oaspeți ai Complexului, în cadrul manifestărilor Festivalului foarte cunoscuții actori ai Teatrului **„L. S. Bulandra"** : **Tamara Buciuceanu, Octavian Cotescu, Ștefan Bănică, Gina Patrichi, Ion Besoiu, Virgil Ogășanu, Rodica Tăpălagă, Florian Pittiș, Dan Damian, Gelu Colceag.** Pe aceeași scenă s-au prezentat și formațiile artistice ale studenților din brigada artistică : **Bun !** (elocventă onomastică !) a Casei de cultură a studenților din Cluj-Napoca, Brigada A.S.E., Grupul **Arh** ori **Divertis** de la Centrul universitar Iași. Pe cîțiva din membrii acestei ultime formații i-am găsit la Complex (mai bine zis interviul mi l-au acordat pe cînd se aflau la masă) la cîteva ore numai de cînd sosiseră în Capitală. Interlocutorii mei, studenții **Silviu Petcu, Valentin Darie și Cristian Grețcu**, reprezentau, mi-au mărturisit, seria „tînără" a acestei formații de tineri „veterani" fiind, cum am aflat tot de la ei, Toni Grecu, conducătorul grupului, Florin Constantin și Doru Antonesei — aceștia din urmă cu toții, foști colegi de grupă și proaspăt absolvenți ai Institutului politehnic din Iași.

„Acest festival e o manifestare tinerească, în sensul deplin al cuvîntului, de o bogăție, diversitate, calitate, evidente pentru oricine, iar repertoriul și interpretarea grupului nostru (grup care, notează în treacăt reporterul, a obținut recent un foarte frumos succes la Costinești), îmi preciza Silviu Petcu, **ambiționează să se înscrie în sfera aceloraşi atribute. Și fiindcă spiritului tinerese îi sînt străine la modul cel mai acut convenția, șablonul, conformismul în atitudine, pentru a ne păstra sub emblema lui căutăm să prezentăm numere pline de nerv, cu sesizarea inevitabilă — într-o manieră acidulată, mustind de haz, vrem noi — a unor aspecte critice susceptibile de satiră și a căror satirizare se impune".** Ceea ce este îmbucurător în primul rînd e faptul că membrii formației au dovedit că știu la fel de bine să interpreteze pe cît de frumos știu să vorbească.

Pe același afiș în care sînt trecute brigăzile, dar și numele prestigioșilor actori de la **Bulandra**, găsim și lista echipelor de muzică ușoară (**Axiome de la Casa de cultură a studenților din Brașov ; Revox** de la Casa de cultură a studenților din Cluj-Napoca ; **Celelalte cuvinte** de la Casa de cultură a studenților din Timișoara : **D.H.D.** de la Centrul universitar Timișoara : **Sprint** de la Casa de cultură a studenților din București) ca și a ansamblurilor folclorice (**Mărțișorul** — Casa de cultură a studenților Cluj-Napoca ; **Doina Timișului** — Casa de cultură a studenților timișoreni ; **Doina Carpaților** ; în sfîrșit, **Doina** de la Casa de cultură a studenților din București).

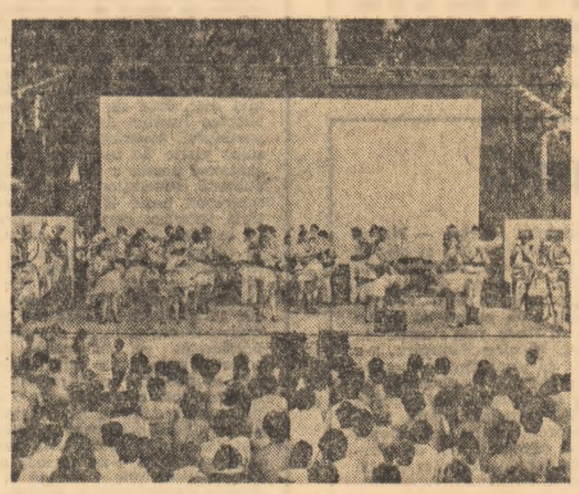

Despre toți aceștia, despre toate manifestările Festivalului vorbesc mereu în orele lor de program cei de la stația de amplificare. În fruntea lor se află Traian Bălan, de profesie acustician-sonorizator, conducătorul matur (are peste 30 de ani !) al unui colectiv alcătuit, bineînțeles, numai din studenți : **Dana Deac** trece în anul III la Filozofie, **Delia Bănciliă** în anul IV tot la filozofie (iată că tineri studioși, de presupus cu o structură reflexivă prin natura preocupărilor lor, deci și cam „interiorizați", au totuși vocația de a vorbi zilnic, cu aplomb, în microfon), **Paul Georgescu**, student la Transporturi, și **Filip Radu**, acesta din urmă proaspăt absolvent la Drept. I-am aflat la postul lor de emisie, în plin exercițiu al funcțiunii, ca să zic așa, transmițînd cîteva știri de la Olimpiada de la Los Angeles.

„Nu este vorba în intenția noastră — și vă rog să nu luați asta drept o lipsă de modestie, considerînd-o doar ca o exprimare sinceră a unui deziderat — doar de realizarea unor emisiuni la stația de radio-amplificare, îmi spunea studenta Delia Bănciliă, **ci de un efort specific de creație prin care noi, cei de aici, participăm la Festival. Iar creind, ajungi ulterior să creezi mai bine. Ideea care ne-a stat la bază mereu a fost aceea de a nu plictisi și, se știe, cînd nu prezinți lucruri de calitate publicul — ascultătorii, în cazul nostru, — mai cu seamă că e vorba de unul tînăr și foarte tînăr, se plictisește la iuțeală. Aș vorbi aici și de un fel de capcană benefică realizată prin intermediul unor forme culturale mai adaptate vacanței. Astfel, cum ați văzut, pe terasa cofetăriei există expoziția „VALORI ALE ARTEI CINEMATOGRAFICE VĂZUTE PE ECRANELE NOASTRE". Vrea — nu vrea, tînărului ajuns în acest loc îi cad privirile și asupra lucrărilor incluse aici. Și e firesc să se întîmple așa ; ca acum vara, la Festivalul desfășurat aici, actul de cultură să vină și el în întîmpinarea celor aflați pe plajă la diversele jocuri etc".**

Inițiative culturale de educare a tînărului spectator

Ideea de a nu plictisi, ceea ce înseamnă a fi interesant, substanțial în măsura posibilității, antrenant, sugestiv, prompt, hazliu, fermecător ș.a.m.d. și în totul profund educativ se află, se remarcă de la prima ochire, la baza tuturor activității realizatorilor Festivalului studențesc Tei '84 în cadrul căruia poți găsi, în adevăratul sens al cuvîntului, **de toate pentru toți**, din evenimentele „la zi" ale manifestării. Nu mai puțin concludente sînt mărturiile beneficiarilor, unele dintre ele imprimate deja pe benzi la stație. **Gheorghe Dumitriu** observă cît e de bine venit Festivalul pentru acei studenți, precum el însuși, care nu au plecat în tabere după ce au dus greaua bătălie a sesiunii. **Adrian Deliu** observa că găsește Festivalul prin intermediul mașinii 133. O observație mai pătrunzătoare făcută de același este că mereu te găsește în dilemă : de pildă, dacă mergi la un captivant spectacol la teatrul de vară, pierzi filmul și, vorba lui Caragiale, viceversa.

Într-adevăr, decizia e greu de luat. Nu mai puțin, este limpede că se face o adevărată **operă culturală de educare a tînărului spectator**. La Cinemateca Tei '84 sînt programate filme de „calibrul" artistic precum cel atins de **Noaptea igoanei, Pentru țară și rege, La Strada, Cele patru sute de lovituri, Cîteva zile din viața lui Oblomov, Beckett, Procesul de la Nürnberg** ș.a. La aceeași cotă sînt și **medalioanele cinematografice**, consacrate unor mari actori ai noștri, „exemplificările" făcîndu-se mereu — proba concludentă în cel mai înalt grad a preocupării pentru calitate, deci pentru educația artistică a publicului tînăr — cu opere de referință. Astfel, la medalionul **Octavian Cotescu — Ion Besoiu** este prezentat filmul **Puterea și adevărul**. La medalionul **Irina Petrescu** filmul **Facerea lumii**; la **Gina Patrichi — Probă de microfon**: la **Virgil Ogășanu — Răutăciosul adolescent**. S-a prezentat și un bine venit medalion consacrat unei ilustre personalități, intrată deja în istoria cinematografiei naționale. **Actorul și sălbaticii** a fost „exemplificarea" pentru manifestarea consacrată lui **Toma Caragiu**, ținută cu participarea actorilor de la **Bulandra**.

„Țin minte, îmi spunea studenta Dana Deac, **că Victor Rebengiuc — în cadrul medalionului căruia a fost prezentată o capodoperă a cinematografiei naționale, Pădurea spînzuraților — crede că e posibil să nu vină un public prea numeros. Dar nu a fost așa. Dimpotrivă. Aș observa, între altele, că faptul că publicul tînăr se dovedește mai receptiv decît în anii trecuți la filmele bune se datorează îndepărtării oricărei idei de convenție în manifestare. Dialogul este chiar dialog, schimbul de păreri, este efectiv un schimb de păreri !"**

O realitate stimulativă — interesul susținut al publicului tînăr

Să observ și eu că amintita idee ca **actul de cultură să vină în întîmpinarea celor aflați la relaxare** este concretizată chiar și prin felul cum sînt programate manifestările ținute, nu puține în plin miez al zilei, deci cînd în mod firesc e lumea cea mai multă și există implicit posibilitatea să fie atrași cît mai mulți la atît de profitabilele intelectual și estetic acțiuni. Se urmărește pe orice cale o **integrare firească a tuturor participanților**, chiar și a „capetelor de afiș" la viața Complexului, o acomodare organică între public și prezențele, unele ilustre, găsite aici. Fără să mă pot lăuda că am fost martor ocular unei asemenea întîmplări, I-am văzut totuși pe Ion Caramitru, într-un foarte documentat reportaj de televiziune, consacrat, desigur, Complexului și Festivalului, jucînd aici tenis. Nu știu de cîte ori pe săptămînă practică excepționalul actor acest joc în incinta așezămîntului studențesc de la Tei, știu însă că, în fiecare vineri, se prezintă, acompaniat de Dan Grigore, în atît de apreciatele sale **recitaluri**, exemple, la treaptă de sus, ale sensibilității, comprehensiunii față de text, vigorii interpretative, nu mai puțin însă ale fineței și rafinamentului. Dealtfel, invitarea tuturor celor care vin aici, fie că participă, fie că vor să comenteze Festivalul, la activitățile specifice Complexului, pare a fi din partea organizatorilor o binevenită procedură curentă.

În periplul meu nu puteam să-l ocolesc pe omul care este de șase ani disc-jokey-ul clubului (și foarte de curînd absolvent al Facultății de îmbunătățiri funciare), Cristian Popescu. Opinia lui ? **Dacă muzica e bună, iar atmosfera e antrenantă și totodată civilizată, discoteca rămîne un constant punct de interes.**

Cînd ai un asemenea punct de vedere teoretic este firesc să adopți inițiative în aceeași direcție. Existența lor concretă este probată de prezența a peste cinci sute de tineri pe seară la discoteca. (A existat însă, la deschiderea anului studențesc, și un record de participare : 1 200 de oameni !) Nici nu ar mai trebui probabil să adaug, cei de aici asigură ilustrația muzicală a emisiunii radio.

„Mă simt foarte bine la discoteca noastră și vin cît de des pot". Este opinia francă a lui **Alexandru Petruța**, student la Facultatea de utilaj tehnologic. La aceste cuvinte pot subscrie însă și alți „impătimiți" ai discotecii studențești : **Alexandru Petrescu, Eugen Velicu, Roxana Voiculescu, Ioana Popescu** și — nu puțini ! — alții.

Pe **Mircea Albu**, realizatorul programelor de videotecă, nu l-am mai deranjat, cînd am trecut pe acolo. Sala era arhiplină căci, firește era în plin program. Ce probă puteu fi mai concludentă pentru a se observa cum merg lucrurile și în acest punct ? Nu l-am reținut prea mult nici pe **Alexandru Bălan**, șeful echipei de ordine din moment ce **„Nu sînt probleme"**, cum mi-a precizat el, jovial.

Se apropie sfîrșitul Festivalului și se fac pregătiri intense pentru carnavalul care începe pe 15 august. Doi studenți la arhitectură, **Laurențiu Samoilă** și **Barbu Vlad**, și-au luat misiuni de răspundere în acest sector. **„Am întocmit o schemă**, mi-a mărturisit primul, **privind aranjamentul vizual în complex, pe traseele majore, „regulatoare" astfel ca omul să fie condus, în mod special, în timpul carnavalului spre punctele de atracție, de interes maxim, spre locul de desfășurare a activităților celor mai interesante".**

Și nu putem încheia reportajul, succint totuși în raport cu „materia abordată", fără a transcrie cîteva din opiniile tovarășului Eugen Ionescu, directorul Complexului : **„Trebuie să spun din capul locului că Festivalul este un lucru foarte necesar așezămîntului nostru, întrucît punctează latura artistică și culturală pe lîngă celelalte activități desfășurate la noi. Se înțelege de la sine, volumul de muncă e mult mai mare, practic, se stă aici de dimineața pînă seara și a doua zi o luăm de la capăt. Nimeni însă nu se plînge, dimpotrivă, oricît de intens ar fi ritmul treburilor, acestea se fac totdeauna și toate, cu plăcere. Oamenii au satisfacția participării la o operă de înaltă răspundere educativă, dedicată celei de-a 40-a aniversări a Eliberării.** Festivalul a permis să se vadă încă o dată roadele colaborării între artiștii profesioniști și amatori. Dacă cei din urmă au de învățat de la cei dinîi, nu e greșit a afirma că și actorii de la **Bulandra** se pot familiariza mai mult cu problemele spectatorului tînăr, venind acasă la acest spectator. **Avem nu mai puțin toată nădejdea — și îndreptățirea să avem atare nădejde — că rezultatele, la edițiile viitoare ale Festivalului, vor fi sensibil superioare celor de acum".**

VICTOR ATANASIU

REALIZĂRI EPOCALE OBȚINUTE SUB CONDUCEREA PARTIDULUI NOSTRU COMUNIST

(Urmare din pag. I)

eră în istoria multimilenară a poporului nostru — revoluția de eliberare socială și națională, antifascistă și antiimperialistă.

Așa cum subliniază secretarul general al partidului nostru, tovarășul Nicolae Ceaușescu : **„Revoluția de eliberare socială și națională, antifascistă și antiimperialistă a deschis calea înfăptuirii revoluției democratice, a revoluției socialiste și trecerii la construirea socialismului, a asigurat condițiile necesare marilor transformări revoluționare. Poporul român a obținut, sub conducerea Partidului Comunist Român, realizări epocale în dezvoltarea generală a țării".**

Partidul nostru a înțeles întotdeauna că desfășurarea cu succes a procesului revoluționar, afirmarea rolului conducător al comuniștilor nu sînt posibile decît în măsura în care adevărurile generale ale materialismului dialectic și istoric, ale socialismului științific sînt aplicate în mod creator la condițiile social-istorice concrete ale societății românești, în măsura în care partidul își exercită rolul istoric și își îndeplinește misiunea sa istorică, în strînsă unitate cu masele a căror voință concentrată este. Lupta revoluționară nu se subordonează unei scheme istorice prestabilite, unui model standard, valabil oriunde și oricît. Și lupta revoluționară și construcția socialismului sînt de fapt stadii sau etape ale unui proces neîntrerupt de creație istorică, prin care forța transformatoare, vocația istorică a maselor se afirmă în mod plenar, liber, conștient. Iată de ce Partidul Comunist Român și-a elaborat o strategie politică proprie, originală, profund înrădăcinată în solul realităților societății românești în existența istorică a poporului nostru, pe care a urmat-o neabătut făurind noua orînduire.

Partidul nostru și-a asumat fără preget sarcina de uriașă răspundere de a mobiliza, organiza și conduce lupta și eforturile maselor în procesul revoluționar și al edificării societății socialiste multilateral dezvoltate. Într-o perioadă istorică relativ scurtă România a parcurs cu pași de gigant un drum glorios. Au fost lichidate, odată pentru totdeauna, proprietatea capitalistă, exploatarea, asuprirea, s-au dezvoltat puternic forțele de producție, făurindu-se o economie socialistă unitară în industrie și agricultură pe baza existenței proprietății socialiste.

Este un adevăr ce se impune cu putere conștiinței noastre că din cei patruzeci de ani de nouă istorie socialistă a patriei, jumătate dintre ei aparțin celei mai rodnice și mai minunate epoci din existența multimilenară a poporului nostru — Epoca Nicolae Ceaușescu. O epocă dinamică, de uriașe și adînci transformări revoluționare în viața societății noastre, o epocă ce poartă pecetea personalității și activității neobosite a tovarășului Nicolae Ceaușescu.

În acest an în care aniversăm cu jubilație și mîndrie patriotică patruzeci de ani de la înfăptuirea victorioasă a revoluției de eliberare socială și națională, antifascistă și antiimperialistă de la 23 August 1944, întîmpinînd cu noi și importante succese marele forum al comuniștilor, Congresul al XIII-lea al Partidului Comunist Român, națiunea noastră socialistă, tînăra generație a țării se află mai mult ca oricînd strîns unite în jurul partidului, al secretarului său general, tovarășul Nicolae Ceaușescu, urmînd cu încredere partidul, politica sa înțeleaptă, de dezvoltare multilaterală, necontenită a patriei.

Produse de înaltă calitate, apreciate pe toate piețele lumii

(Urmare din pag. I)

oferită de calitatea de excepție a tuturor anvelopelor livrate, calitate asigurată încă de la recepționarea materiilor prime, de la respectarea cu strictețe a tehnologiilor ca și de numeroasele probe și verificări la care sînt supuse nu numai anvelopele propriu-zise ci și fiecare din zecile de componente ale fiecărei anvelope. Și este normal să procedăm așa, dincolo de mîndria noastră de mari exportatori, recunoscuți în întreaga lume, de anvelope, mai este și conștiința faptului că avem mari răspunderi pentru asigurarea unei perfecte siguranțe rutiere.

La fel de mult contează, am mai aflat, maxima adaptabilitate la toate pretențiile beneficiarilor, indiferent de mărimea comenzii. Un exemplu concret : spre sfîrșitul lunii trecute, un nou partener solicita livrarea grabnică a unui lot de 2 000 de anvelope cu caracteristici deosebite. De la primirea comenzii și pînă la finalizarea acesteia n-a trecut decît o săptămînă. Un alt partener — și mai „grăbit" solicita ca în trei zile să i se livreze un prim lot de 5 000 de anvelope de construcție specială. Printr-o mobilizare exemplară, printr-o organizare perfectă a întregii activități și această comandă a fost livrată la termen.

— Firește că la milioanele de anvelope pe care le exportăm anual în peste 30 de țări din întreaga lume, aceste loturi de cîteva mii de bucăți pot părea mai puțin importante, ne spune tînăra Ștefana Vasiliu, șefa secției ART. Noi știm însă că fiecare comandă, tratată corespunzător, ne poate aduce importante suplimentări sau noi comenzi la export. Totodată știm prea bine ca indiferent de mărimea comenzii prestigiul firmei noastre este pus în egală măsură în joc. Ne-am propus ca nici o anvelopă necorespunzătoare să nu părăsească rampa de expediție și pentru asta acționăm în permanență, în egală măsură, toți cei peste 500 de membri ai colectivului secției.

— Din cîte ne dăm seama, majoritatea membrilor secției sînt tineri.

— Da, aproape 80 la sută din colectiv o formează tinerii, tineri destoinici, bine pregătiți profesional și care înțeleg cît se poate de bine ce înseamnă producția pentru export — cu mare pondere în planul secției. Așa se și explică faptul că de 3 ani consecutiv ne aflăm pe locul I în întrecerea socialistă cu celelalte secții.

— După cum, dealtfel, și Întreprinderea de anvelope Florești a cucerit pentru a treia oară consecutiv locul I pe ramură.

— Vreau să cred că nu este vorba de o simplă coincidență, după cum și faptul că exportul deține ponderea în cadrul planului secției a contribuit la aceste realizări. Fabricăm produse de cea mai bună calitate, chiar în condițiile în care sîntem solicitați să finalizăm în devans unele comenzi. Am reușit, astfel, pînă în prezent depășirea planului fizic la zi cu aproape 25 000 de anvelope de cea mai bună calitate, în cea mai mare parte aceste piuduri fiind destinate clienților externi.

— Cu rezultate asemănătoare întîmpină marea sărbătoare a poporului nostru și celelalte secții ale întreprinderii, ne informează Vasile Pandele, secretarul comitetului U.T.C. Chiar dacă nu în toate secțiile tinerii dețin o pondere de 80 la sută, contribuția lor la finalizarea în cele mai bune condiții a indicatorilor de plan, cu prioritate a exportului, este esențială. Pe lîngă realizările deosebite la export, alături de ceilalți oameni ai muncii și el au contribuit la depășirea planului la producția-marfă cu 50 milioane lei și 47 milioane lei la netă, la onorarea tuturor contractelor economice cu beneficiarii interni și externi. În această perioadă, prin acțiunile de muncă patriotică în sprijinul producției, prin mobilizarea exemplară a tuturor tinerilor, a întregului colectiv, ne-am organizat în așa fel încît în fiecare zi din luna august să obținem însemnate depășiri de plan, în fapt tot atîtea recorduri în producție.

PRIMIRI LA TOVARĂŞUL NICOLAE CEAUŞESCU

AMBASADORUL REPUBLICII SOCIALISTE VIETNAM

(Urmare din pag. I)

Partidului Comunist din Vietnam, şi Truong Chinh, preşedintele Consiliului de Stat.

În cuvintarea prezentată de ambasador sînt subliniate relaţiile tradiţionale de prietenie şi colaborare dintre Republica Socialistă Vietnam şi Republica Socialistă România şi este exprimată convingerea că aceste relaţii se vor întări şi dezvolta şi mai mult în viitor, în spiritul înţelegerilor şi al documentelor încheiate la cel mai înalt nivel în timpul convorbirilor de la Hanoi şi Bucureşti.

Primind scrisorile de acreditare, tovarăşul Nicolae Ceauşescu a mulţumit pentru mesajul ce i-a fost transmis şi a adresat la rîndul său, conducerii de partid şi de stat a R.S. Vietnam, tovarăşilor Le Duan şi Troung Chinh un cald salut prietenesc şi cele mai bune urări.

În cuvintarea de răspuns a şefului statului român se apreciază că raporturile de prietenie şi colaborare dintre Republica Socialistă România şi Republica Socialistă Vietnam, — cimentate în perioada luptei îndelungate de eliberare naţională a poporului vietnamez — au largi posibilităţi de amplificare pe plan politic, economic, ştiinţific, cultural şi în alte domenii, în interesul reciproc al popoarelor român şi vietnamez, al cauzei generale a socialismului, progresului, cooperării, înţelegerii şi păcii în lume.

În continuare, este exprimată convingerea că Republica Socialistă România şi Republica Socialistă Vietnam vor conlucra tot mai strîns, atît pe plan bilateral, cît şi pe arena internaţională, în lupta pentru soluţionarea democratică a problemelor majore ale lumii contemporane, pentru progres social şi pace în lume.

Tovarăşul Nicolae Ceauşescu a urat noului ambasador al R.S. Vietnam succes deplin în misiunea ce i-a fost încredinţată şi i-a asigurat de întregul sprijin al Consiliului de Stat, al guvernului român şi al său personal.

După ceremonia prezentării scrisorilor de acreditare a avut loc o convorbire cordială între preşedintele României şi ambasadorul vietnamez.

AMBASADORUL REPUBLICII DEMOCRATICE SUDAN

(Urmare din pag. I)

În cuvintarea prezentată de ambasador sînt evocate legăturile prieteneşti ce există între cei doi şefi de state, rolul determinant al convorbirilor şi înţelegerilor la cel mai înalt nivel în dezvoltarea relaţiilor dintre cele două ţări. Este exprimată convingerea că aceste relaţii vor cunoaşte în viitor o extindere continuă, în folosul popoarelor român şi sudanez, al cauzei păcii şi colaborării internaţionale.

Primind scrisorile de acreditare, preşedintele Nicolae Ceauşescu a mulţumit pentru mesajul ce i-a fost adresat şi a transmis, la rîndul său, preşedintelui Gaafar Mohamed Nimeiri un salut călduros, precum şi urări de progres, bunăstare şi pace pentru poporul sudanez prieten.

În cuvintarea şefului statului român se arată că ţara noastră dezvoltă raporturi de colaborare cu toate statele lumii şi că, în acest cadru, acordă o mare atenţie întăririi prieteniei şi cooperării cu ţările africane, sprijină activ lupta acestora pentru consolidarea independenţei naţionale, pentru dezvoltarea lor economică şi socială de sine stătătoare.

Menţionînd bunele relaţii care s-au statornicit şi se dezvoltă între România şi Sudan şi exprimînd convingerea că aceste relaţii vor cunoaşte o dezvoltare continuă, spre binele şi în interesul ambelor popoare, preşedintele Nicolae Ceauşescu a urat succes deplin ambasadorului sudanez în misiunea sa şi l-a asigurat de întregul sprijin al Consiliului de Stat, al guvernului şi al său personal.

După ceremonia prezentării scrisorilor de acreditare a avut loc o convorbire cordială între preşedintele României şi ambasadorul sudanez.

AMBASADORUL REPUBLICII POPULARE SOCIALISTE ALBANIA

(Urmare din pag. I)

În cuvintarea prezentată, de ambasador, se subliniază că între popoarele albanez şi român există o veche prietenie tradiţională, făurită în lupta lor neîntreruptă pentru libertate, independenţă naţională şi progres social, — şi se exprimă convingerea că relaţiile româno-albaneze se vor dezvolta şi în viitor, în domenii de interes reciproc, spre binele ambelor ţări şi popoare.

Primind scrisorile de acreditare, preşedintele Nicolae Ceauşescu a mulţumit pentru urările ce i-au fost transmise şi a adresat, la rîndul său, preşedintelui Prezidiului Adunării Populare a Republicii Populare Socialiste Albania şi poporului albanez prieten un salut călduros şi cele mai bune urări.

În cuvintarea şefului statului român se arată că relaţiile bune care există între ţările noastre, extinderea şi diversificarea schimburilor comerciale corespund pe deplin aspiraţiilor şi intereselor de progres ale popoarelor român şi albanez. Potenţialul economic, tehnico-ştiinţific, cultural, în continuă creştere al ambelor ţări, deschide noi perspective dezvoltării, pe multiple planuri, a raporturilor româno-albaneze.

Exprimînd convingerea că relaţiile tradiţionale de prietenie şi colaborare dintre România şi Albania vor continua să se dezvolte, tovarăşul Nicolae Ceauşescu a urat noului ambasador succes deplin în munca şi l-a asigurat de întregul sprijin din partea Consiliului de Stat, a Guvernului Republicii Socialiste România şi a sa personal.

După ceremonia prezentării scrisorilor de acreditare a avut loc o convorbire cordială între preşedintele României şi ambasadorul albanez.

AMBASADORUL REPUBLICII FEDERALE NIGERIA

(Urmare din pag. I)

dintre Republica Socialistă România şi Republica Federală Nigeria s-au caracterizat, de-a lungul anilor, printr-o cooperare strînsă şi înţelegere reciprocă în toate domeniile — şi este evidenţiat rolul deosebit al întîlnirilor la cel mai înalt nivel în dezvoltarea acestora. Noul ambasador nigerian a exprimat convingerea că relaţiile româno-nigeriene vor cunoaşte o dezvoltare continuă şi s-a angajat ca, în noua sa misiune în România, să facă totul pentru a-şi aduce contribuţia activă la întărirea pe mai departe a acestor relaţii.

Primind scrisorile de acreditare, preşedintele Nicolae Ceauşescu a mulţumit şi a adresat, la rîndul său, şefului statului nigerian un cald salut şi cele mai bune urări de sănătate şi fericire, de progres şi prosperitate pentru poporul nigerian prieten.

În cuvintarea de răspuns a şefului statului român este exprimată convingerea că relaţiile de prietenie şi colaborare dintre ţările noastre se vor dezvolta tot mai mult în viitor, atît pe plan bilateral, cît şi pe arena internaţională, în lupta pentru pace şi dezarmare, pentru lichidarea politicii colonialiste şi neocolonialiste, a politicii rasiste şi de apartheid, precum şi pentru înlăturarea subdezvoltării, a marilor decalaje între state şi instaurarea unei noi ordini economice mondiale, bazate pe deplină egalitate şi echitate.

Şeful statului român a urat succes deplin noului ambasador şi l-a încredinţat de întregul sprijin al Consiliului de Stat, al guvernului şi al său personal.

În continuarea ceremoniei prezentării scrisorilor de acreditare a avut loc o convorbire cordială între preşedintele României şi ambasadorul Nigeriei.

★

La solemnităţile prezentării scrisorilor de acreditare şi la convorbirile preşedintelui Nicolae Ceauşescu cu ambasadorii ţărilor respective au participat Ştefan Andrei, ministrul afacerilor externe, şi Dumitru Apostoiu, secretar prezidenţial şi al Consiliului de Stat.

CONSILIUL DE STAT AL REPUBLICII SOCIALISTE ROMÂNIA

DECRET

privind amnistierea unor infracţiuni şi graţierea unor pedepse

Consiliul de Stat al Republicii Socialiste România decretează:

Art. 1. — Se amnistiază infracţiunile pentru care Codul penal sau legile speciale prevăd o pedeapsă privativă de libertate pînă la 3 ani inclusiv sau amendă.

Art. 2. — Se graţiază în întregime pedepsele cu închisoare pînă la 5 ani inclusiv, precum şi pedepsele cu amendă, aplicate de instanţa de judecată.

De asemenea, se graţiază, în întregime, măsura trimiterii într-o şcoală specială de muncă şi reeducare, aplicată minorilor.

Art. 3. — Se graţiază, în parte:

a) cu 1/3 pedepsele cu închisoare între 5 şi 8 ani inclusiv;

b) cu 1/5 pedepsele cu închisoare între 8 şi 10 ani inclusiv;

Art. 4. — Prevederile art. 1 şi 2 alin. 1 se aplică şi celor condamnaţi pentru infracţiuni săvîrşite în stare de recidivă şi celor care sînt recidivişti prin condamnări anterioare, dacă:

a) pedeapsa prevăzută de lege, în cazul art. 1, este închisoarea pînă la 2 ani inclusiv sau amenda;

b) pedeapsa aplicată de instanţă, în cazul art. 2, alin. 1, este închisoarea pînă la 2 ani inclusiv sau amenda.

Art. 5. — Nu beneficiază de prevederile art. 1, 2, 3 şi 4 cei care au săvîrşit infracţiuni de omor, loviri sau vătămări cauzatoare de moarte, tîlhărie, viol, infracţiuni contra avutului obştesc cu consecinţe grave ori deosebit de grave, luare de mită, dare de mită, trafic de influenţă, ultraj cu violenţă şi evadare.

Art. 6. — Prevederile art. 2 şi 4 sînt aplicabile şi celor care execută pedeapsa închisorii prin muncă corecţională.

Art. 7. — În cauzele aflate în curs de urmărire penală sau de judecată privind infracţiunile care nu se amnistiază potrivit art. 1, procesul penal se va începe sau, după caz, va continua, iar după pronunţarea pedepsei se va face aplicarea prevederilor prezentului decret referitoare la graţiere.

Art. 8 — Prevederile prezentului decret cu privire la amnistie se aplică, în mod corespunzător, faptelor prevăzute de legea penală şi abaterilor date, prin lege, în competenţa comisiilor de judecată.

Art. 9. — Faptele care, potrivit art 18¹ din Codul penal nu prezintă pericolul social al unei infracţiuni, nu se mai sancţionează, iar amenzile şi celelalte sancţiuni cu caracter administrativ aplicate pentru asemenea fapte nu se mai execută, în măsura în care nu au fost executate.

Art. 10. — Sancţiunile cu închisoare pentru contraventiile săvîrşite pînă la data adoptării prezentului decret nu se mai aplică, iar în cazul în care au fost aplicate, nu se mai execută.

Beneficiază de dispoziţiile alineatului precedent şi persoanele care execută sancţiunea închisorii contravenţionale prin muncă.

Art. 11. — Dispoziţiile prezentului decret nu se aplică celor care nu au început executarea pedepsei sau a sancţiunii contravenţionale, deoarece s-au sustras de la această, precum şi celor care au început executarea, dar ulterior s-au sustras de la executare.

Art. 12. — În cazul aplicării, în mod succesiv, a unor decrete de graţiere, cu privire la aceeaşi pedeapsă se va lua în considerare numai dispoziţia de graţiere mai favorabilă condamnatului.

Art. 13. — Cei graţiaţi, care în curs de 3 ani săvîrşesc o infracţiune intenţionată, vor executa, pe lîngă pedeapsa stabilită pentru acea infracţiune, şi pedeapsa neexecutată ca urmare a aplicării prezentului decret.

Art. 14. — Comitetele sau birourile executive ale consiliilor populare, direcţiile pentru probleme de muncă şi ocrotiri sociale şi conducerile unităţilor socialiste vor asigura încadrarea în muncă a persoanelor care beneficiază de prevederile prezentului decret.

Art. 15. — Dispoziţiile prezentului decret se aplică numai cu privire la faptele săvîrşite pînă la data adoptării lui.

NICOLAE CEAUŞESCU
Preşedintele Republicii Socialiste România

Manifestări dedicate zilei de 23 August

● Cluburile muncitoreşti, casele de cultură, căminele culturale, întreprinderile industriale şi instituţiile clujene găzduiesc în aceste zile bogate manifestări politico-ideologice şi cultural-educative în cadrul cărora cei ce trăiesc şi muncesc pe aceste meleaguri omagiază anul patruzeci al libertăţii noastre, trecînd în revistă, cu legitimă mîndrie patriotică, izbînzile fără precedent obţinute de întregul nostru popor, sub conducerea partidului, a secretarului său general, tovarăşul Nicolae Ceauşescu, în cea mai fertilă epocă a istoriei României, epoca de după Congresul al IX-lea. Astfel, la marele Complex feroviar Dej numeroşi ceferişti au luat parte la lucrările simpozionului cu tema „40 de ani de mari înfăptuiri socialiste în ţara noastră" iar la Combinatul de celuloză şi hîrtie din aceeaşi localitate a avut loc o dezbatere privind transformările înnoitoare cunoscute de municipiul de la confluenţa Someşurilor în anii socialismului. Căminul cultural din comuna Luna a fost gazda unei emoţionante întîlniri a tinerilor cu veterani ai războiului antifascist.

● În întîmpinarea glorioasului jubileu de la 23 August, în Capitală continuă să se desfăşoare o bogată suită de manifestări politico-educative şi cultural-artistice. La clubul Întreprinderii mecanice de utilaj chimic, de pildă, numeroşi oameni ai muncii au audiat cu viu interes expunerea cu tema „Contribuţia secretarului general al Partidului Comunist Român, tovarăşul Nicolae Ceauşescu, la promovarea unui climat de pace în relaţiile internaţionale". În faţa a numeroşi tineri muncitori şi elevi din sectorul 6, la Ecran-Club a fost prezentată expunerea „Victoria revoluţiei de eliberare socială şi naţională, antifascistă şi antiimperialistă din August 1944 — început de epocă nouă în istoria României". Clubul întreprinderii de calculatoare a găzduit o masă rotundă cu tema „Bucureşti în anul '40 al libertăţii noastre", în cadrul căreia au fost relevate pe larg amplele transformări economice şi sociale înregistrate de Capitala patriei noastre în anii construcţiei socialiste.

● La Întreprinderea de rulmenţi din Bîrlad a avut loc simpozionul cu tema „19 ani de la Congresul al IX-lea al partidului — eveniment epocal în istoria contemporană a României", în cadrul căruia au fost subliniate semnificaţia forumului comuniştilor din 1965, valoarea de document a Raportului prezentat de tovarăşul Nicolae Ceauşescu, model de gîndire revoluţionară şi de aplicare creatoare a legităţilor socialismului la realităţile din ţara noastră. Au fost relevate, de asemenea, măreţele cuceriri ale poporului român în toate domeniile vieţii, prefigurate de cel de-al IX-lea Congres al partidului. Un alt simpozion, intitulat „Epoca Ceauşescu — epoca marilor împliniri", s-a desfăşurat la Casa orăşenească de cultură din Huşi, iar la Întreprinderea de vigonie din Bîrlad a fost prezentată expunerea „1965—1984, ani de istorie revoluţionară şi împliniri socialiste".

TELEGRAME

Domnului LEON FEBRES CORDERO RIBADENEYRA
Preşedintele Republicii Ecuador

QUITO

La cea de-a 175-a aniversare a proclamării independenţei Ecuadorului, adresez poporului ecuadorian urările mele de pace, prosperitate şi progres, împreună cu sentimentele de prietenie ale poporului român.

Îmi este deosebit de plăcut să vă transmit calde felicitări şi cele mai bune urări de sănătate şi fericire personală şi să vă urez deplin succes în îndeplinirea misiunii de mare răspundere cu care aţi fost investit în fruntea naţiunii ecuadoriene prietene.

Exprim convingerea că raporturile de stimă şi prietenie dintre România şi Ecuador se vor dezvolta tot mai mult, contribuind la promovarea unei largi colaborări constructive între cele două ţări şi popoare, la întărirea păcii şi securităţii internaţionale.

NICOLAE CEAUŞESCU
Preşedintele Republicii Socialiste România

Excelenţei Sale Mareşal MOBUTU SESE SEKO KUKU NGBENDU WA ZA BANGÀ
Preşedintele Republicii Zair

KINSHASA

Cu prilejul realegerii dumneavoastră în funcţia de preşedinte al Republicii Zair, vă adresez calde felicitări şi cele mai bune urări de sănătate şi de succes în îndeplinirea înaltei misiuni.

Folosesc această ocazie pentru a-mi exprima convingerea că raporturile de prietenie şi cooperare dintre ţările noastre se vor dezvolta şi aprofunda tot mai mult, în spiritul înţelegerilor convenite împreună spre binele popoarelor român şi zairez, al cauzei păcii, independenţei naţionale şi înţelegerii în întreaga lume.

NICOLAE CEAUŞESCU
Preşedintele Republicii Socialiste România

AGENDA

Cu prilejul Zilei naţionale a Republicii Ecuador — a 175-a aniversare a proclamării independenţei — joi după-amiază a avut loc în Capitală o manifestare culturală organizată de Institutul român pentru relaţiile culturale cu străinătatea, în cadrul căreia au fost prezentate impresii de călătorie din această ţară.

Au participat reprezentanţi ai Ministerului Afacerilor Externe, ai conducerii I.R.R.C.S., un numeros public.

Au luat parte Raul Mantilla Larrea, însărcinatul cu afaceri a. i. al Republicii Ecuador la Bucureşti, şi membri ai ambasadei.

Cu prilejul încheierii misiunii sale în ţara noastră, ambasadorul Olandei la Bucureşti, Adrien Mansvelt, a oferit, joi, un cocteil.

Au participat Maria Groza, adjunct al ministrului afacerilor externe, reprezentanţi ai altor ministere şi instituţii centrale, oameni de cultură şi artă.

Au luat parte şefi de misiuni diplomatice acreditaţi în ţara noastră, membri ai corpului diplomatic.

TV

15,00 Telex. 15,05 Ritmuri muzicale. 15,20 Ţara în prag de sărbătoare ● August de glorii — moment poetic în lectura autorilor ● Manifestări culturale în cinstea zilei de 23 August. 15,40 La volan. 16,50 Emisiune în limba germană (parţial color) ● Fapte de muncă în întîmpinarea zilei de 23 August ● Expoziţie de artă fotografică la Timişoara. ● Muzică de fanfară. 16,20 Imagini din România. 16,30 A 23-a ediţie a Olimpiadei de vară — Los Angeles, 1984 (color). 19,30 1001 de seri. 20,00 Telejurnal (parţial color) ● Sub semnul anului jubiliar. 20,20 Actualitatea în economie. 1984 — anul 40 al libertăţii ţării, anul celui de-al XIII-lea Congres al partidului. Amplă mobilizare pentru înfăptuirea programelor prioritare din economie! 20,30 Împliniri şi perspective. 40 de ani de măreţe transformări revoluţionare sub conducerea partidului. Azi, judeţul Maramureş. 21,05 Temelurile înaltului prestigiu internaţional al ţării, al preşedintelui ei. 21,20 Eroi ai construcţiei socialiste în filmul românesc. Permanenţa spiritului revoluţionar — trăsătură caracteristică a eroului contemporan în cinematografia noastră. 22,00 Telejurnal (parţial color). 22,10 A 23-a ediţie a Olimpiadei de vară — Los Angeles, 1984 (color).

REPERELE ACTUALITĂŢII AGRICOLE

Încheierea grabnică a secerişului

● *Preţuim prin fapte de muncă timpul bun de lucru.* Aşa cum spuneam, posibilităţile de a lucra mai repede şi mai bine au fost fructificate din plin la Răducăneni şi Vlădeni, judeţul Iaşi, unde s-a ajuns de la 46 la sută, respectiv, 40 la sută, la 98 şi, respectiv, 96 la sută din suprafaţa recoltată. Un ritm foarte bun, care dovedeşte încă o dată că acolo unde se depun eforturi, producţia poate fi strînsă grabnic şi fără pierderi. Poziţia de frunte ocupată de aceste unităţi agricole se datorează în primul rînd ritmului bun de lucru asigurat, cum o dovedesc şi cifrele, încă de la startul secerişului. S-a manifestat o răspundere sporită din partea specialiştilor, mecanizatorilor, a tuturor săteni lor pentru desfăşurarea lucrărilor în cel mai scurt timp. În acest ritm de lucru, acum se poate vorbi de apropiata încheiere a secerişului. Nu acelaşi lucru se poate spune despre C.U.A.S.C.-urile Tîrgu Frumos, Podu Iloaiei, Popricani, Ciurea, Scînteia, Hîrlău şi Ciorteşti. Combinele trebuie să-şi intensifice aici ritmul de lucru şi, mai ales, în aceste unităţi trebuie impulsionate şi celelalte lucrări care urmează după seceris, unde se constată întîrzieri foarte mari.

● *Bună organizare, recoltare operativă.* În C.U.A.S.C. Tibăneşti, munca cooperatorilor de la C.A.P. Tungujei este pusă la loc de cinste. Acţionînd bine organizat ei au reuşit să recolteze grîul de pe întreaga suprafaţă cultivată. Inginerul-şef al unităţii, Vasile Aprofirei, ne preciza că „toate activităţile s-au desfăşurat şi se desfăşoară în flux continuu. Se munceşte în ritm susţinut din zori şi pînă-n noapte, munca mecanizatorilor fiind completată de cea a elevilor care s-au mobilizat la strînsul spicelor în urma combinelor".

Pe tarlaua „Stîlştei", de exemplu, am putut întîlni un flux continuu al tuturor lucrărilor de sezon, după combine se aflau elevi la culesul spicelor, apoi acţionau la cărat şi transportat paiele două echipe de cooperatori, iar la marginea miriştei plugurile intrau la arături. Astfel, se reuşea o bună desfăşurare a tuturor lucrărilor agricole, fapt ce a şi situat pe harnicii cooperatori de la Tungujei în fruntea întrecerii. „La aceştea, intervine combinerul Grigore Burlacu, se adaugă şi faptul că am intrat în cîmp dimineaţă, cînd se ridica roua şi am terminat recoltatul în jurul orei 19,30. În condiţiile dificile ale zonei colinare în care acţionăm reuşim să stringem grîul de pe 6—7 hectare la o combină". Exemplul lui Grigore Burlacu este urmat de ceilalţi 6 combineri, care reuşesc să recolteze în jur de 50 hectare zilnic. Transportul grîului la baza de recepţie se face operativ, de asemenea, şi balotatul paielor, ce sînt după aceea duse în parcurile de furaje.

● *Foarte bine, un calificativ al întregului colectiv.* În consiliul unic agroindustrial Belceşti se acţionează din plin, în lanuri înaintînd 28 de combine de la S.M.A. Paşcani, alături de cele 86 ale S.M.A. Belceşti. „Niciodată pe ogoarele noastre nu a fost o asemenea prezenţă puternică a mecanizării, ne spune primarul comunei, Vasile Balmuş. Acest lucru ne-a permis să recoltăm peste 60 la sută din suprafaţa cultivată cu grîu şi întreaga cantitate obţinută a luat deja drumul magaziilor. Greutatea la seceris a fost aceea că lanurile s-au copt neuniform şi a trebuit să dispersăm în mai multe puncte de lucru „mecanizatorii". Un exemplu în acest sens îl constituie şi ferma de la Satul Nou, unde, aşa cum ne spunea inginerul Mihai Tănase, forţa mecanizată ce i-a fost repartizată acţionează în 3 puncte deodată. Acest lucru a permis să se intre pe aproape toate cele 1 232 de hectare cultivate cu grîu, formîndu-se un adevărat front comun pentru încheierea grabnică a secerişului. Acolo unde lanurile sînt imburuienite, din cauza precipitaţiilor abundente din acest an, combinele sînt dotate cu utilaje realizate ad-hoc pentru ca ritmul de lucru să nu scadă.

CĂTĂLIN BORDEIANU

LOS ANGELES 1984

Jocurile Olimpice de vară — Los Angeles '84

Puternică afirmare a sportului românesc în arenele olimpice

● După 11 zile de întreceri — sportivii tricolori continuă să se afle pe locul doi în clasamentul (neoficial) pe naţiuni cu un total de 37 medalii (16 de aur, 12 de argint şi 9 de bronz).

● Ultima medalie (bronz) adusă delegaţiei sportive a României — atleta Cristina Cojocaru, locul trei în proba de 400 m garduri.

● Handbaliştii — la un gol de... finala olimpică !

● În prim plan — alergătoarele, sărtoarele în lungime, caiaciştii şi canoiştii !

Atletele — în cursă pentru noi medalii

LOS ANGELES, 9 (prin telefon de la trimisul nostru special). După cea de-a 11-a zi de întreceri, după o zi de repaus a întrecerilor de atletism, iată, marea sărbătoare a atletismului mondial ce se desfăşoară pe stadionul „Memorial Coliseum" consacră, în arena internaţională, încă un nume din glorioasa pleiadă a sportivilor români — **Cristina Cojocaru, care a cucerit medalia de bronz la proba de 400 m garduri femei.** În vîrstă de numai 22 de ani, româncа Cristina Cojocaru, care a obţinut o neaşteptată, dar cu atît mai preţioasă medalie de bronz, într-una din cele mai dificile probe ale atletismului, cea de 400 m garduri, activează sub culorile clubului C.S.M. Craiova, fiind pregătită şi îndrumată de antrenorul Nicolae Mărăsescu. Anul acesta Cristina Cojocaru s-a dovedit într-o formă excelentă, stabilind patru noi recorduri naţionale, ultimul la Los Angeles, în semifinalele probei, cu timpul de 55"24/100. Aici, la Los Angeles, proba de 400 m garduri a constituit pentru tînăra noastră atletă momentul consacrării în arena internaţională, medalia de bronz cucerită de ea reprezentînd o premieră românească în această specialitate.

Rămînînd cu consemnările noastre la cea mai importantă arenă a Olimpiadei '84 să subliniem că atletele române se află în cursa spre noi medalii, cu şanse reale să obţină performanţe de mare valoare. Astfel, au fost prezente, de asemenea, în calificări şi serii săritoarele noastre în lungime, recordmenele mondiale Anişoara Cuşmir-Stanciu şi Vali Ionescu, precum şi Maricica Puică, la 3 000 m, toate obţinînd calificarea în finală. În seria a treia a cursei de 3 000 m, spre exemplu, Maricica Puică a terminat învingătoare, cu 8'43"32/100 — cel mai bun timp al zilei —, fiind urmată de Cindy Bremser (S.U.A.) — 8'43"97/100, Zola Hudu (Marea Britanie) — 8'44"62/100 şi Corhelia Buerki (Elveţia) — 8'45"82/100. Prima serie a fost cîştigată de campioana mondială Mary Decker (S.U.A.) — 8'44"38/100, iar cea de-a doua a revenit atletei vest-germane Brigitte Kraus — 8'57"53/100. În ceea ce le priveşte pe săritoare, ele au obţinut cu uşurinţă calificarea în finală, realizînd baremul de 6,50 m fără probleme. Anişoara Cuşmir-Stanciu a sărit 6,69 m, iar Vali Ionescu — 6,60 m, alături de ele calificîndu-se Jackie Joyner (S.U.A.) — 6,76 m, Robyn Lorraway (Australia) — 6,61, Susan Hearnshaw (Marea Britanie) — 6,64 şi Carol Lewis (S.U.A.) — 6,55 m. Bătălia supremă abia urmează şi titlul, medalia de aur nu vor putea fi cucerite fără o săritură de peste 7 metri !

În aşteptarea finalelor la caiac-canoe, unde sperăm ca bilanţul olimpic românesc să se îmbogăţească substanţial, să consemnăm rezultatul handbaliştilor noştri, în ultimul meci din grupă, 18—19, meciul decisiv, în care, pierzînd în faţa Iugoslaviei, ratează marea şansă de a juca finala şi de a spera la primul titlu olimpic pentru handbalul românesc. Deşi au condus la pauză cu două goluri diferenţă (10—8) ei au fost întrecuţi, în final, cu 19—18 datorită unei lovituri de la 7 m transformată în ultimul minut de Iugoslavul Vukovici.

Păcat. Mai ales că aşteptăm de mai multe Olimpiade titlul, medalia de aur, speranţe îndrituite de vreme ce echipa noastră deţine cea mai mare performanţă în handbalul mondial masculin — patru titluri de campioană mondială — dar, iată, dorinţa noastră şi promisiunile făcute nu s-au împlinit.

În continuare avem privirile şi speranţele îndreptate spre bătăliile atletice din „Memorial Coliseum" şi cele ale „flotilei" de pe lacul Casitas.

HORIA ALEXANDRESCU

Caiac-canoe

Noi sportivi români în finalele competiţiei

Joi pe lacul Casitas s-au disputat semifinalele în probele pe distanţa de 1 000 m în cadrul competiţiei olimpice de caiac-canoe. La caiac — 4, echipajul României (I. Constantin, N. Fedosei, I. Leţcaie, A. Velea) s-a calificat pentru finală, ocupînd locul 1 în seria a treia cu 3'08"44/100. S-au mai calificat Noua Zeelandă (cel mai bun timp în semifinale) — 3'05"67/100, Suedia, Marea Britanie, Franţa, Spania, R.F. Germania, Canada şi Australia.

La caiac-simplu, Vasile Dida s-a calificat în finală, ocupînd locul trei în seria a treia cu timpul de 3'59"40/100. Cel mai bun timp al semifinalelor l-a obţinut francezul Philippe Boccara cu 3'52"12/100.

În semifinalele de caiac-dublu echipajul Alexandru Dulău, Ion Geantă (România) a ocupat locul 4 în seria a treia cu 3'29"99/100, precedat de echipajele Italiei — 3,28"25/100, Suediei — 3"29"80/100 şi S.U.A. — 3'29"81/100. Pentru finale s-au calificat primele trei clasate din fiecare serie. Vineri, 10 august pe lacul Casitas se desfăşoară finalele regatei olimpice de caiac-canoe pe distanţa de 500 m, finale în care vor fi prezente toate echipajele româneşti înscrise în concurs. Simbătă vor avea loc finalele probelor pe distanţa de 1 000 m.

OLIMPICE

● **Boxerul columbian** Rafael Zuniga Medrano are o metodă proprie de antrenament, metoda destul de eficientă dacă ne gîndim că a obţinut victorii concludente în primele două tururi ale turneului olimpic. În fiecare dimineaţă, pugilistul columbian pleacă în barcă pe mare, iar în larg face pescuit subacvatic. „Vîslitul mi se pare exerciţiul cel mai complet, iar pescuitul subacvatic este excelent pentru respiraţie şi pentru îmbunătăţirea rezistenţei", a declarat el. ● **Republica San Marino** a realizat la actuala ediţie a Olimpiadei cel mai bun rezultat de pînă acum la întrecerile J.O.: locul 5 obţinut de Francesco Nanni la puşcă liberă. Pînă în prezent, cel mai bun loc ocupat de un sportiv din cea mai mică republică din lume era 19, obţinut de Silvano Ragnani, tot la tir, la J.O. de la Ciudad de Mexico, din 1968. ● **Lisette Sevens**, căpitanul echipei feminine de hochei pe iarbă a Olandei, ziaristă sportivă de profesie, candidează cu şanse mari la titlul de „Miss Olimpiada". Într-o singură săptămînă, frumoasa olandeză a primit 5 cereri în căsătorie ● **Unul dintre cei mai ocupaţi oameni** în aceste zile la Los Angeles poate fi considerat şi Steve Boyer, liftier la stadionul Rose Bowl, din Los Angeles, unde se dispută meciuri din cadrul turneului de fotbal, care efectuează circa 1 500 de urcări şi coboriri pe zi. Dînd dovadă de umor, Boyer a declarat: „Este obositor, dar nu mă plîng; de la începutul turneului am văzut şi ceva fotbal: vreo trei minute... în secvenţe de cîte 3—4 secunde, cînd se deschide uşa liftului". ● **Primul maraton feminin** din istoria Jocurilor Olimpice a fost mai lung cu 90 de metri decît distanţa clasică de 42,195 km. Regulamentul prevede o marjă de eroare de 0,1 la sută, ceea ce înseamnă 45 m, dar pînă acum nimeni n-a cerut realergarea cursei... ● Finlandezul Pertti Karppinen a reuşit la Los Angeles să cucerească a treia medalie de aur consecutivă la Jocurile Olimpice, după victoriile obţinute la Montreal şi Moscova. Karppinen, marele favorit al cursei de schif simplu, este în vîrstă de 31 de ani şi a dominat prin gabarit toată flotila prezentă pe lacul Casitas. El măsoară 2,01 m şi cîntăreşte 105 kg. ● **Cîştigătorul cursei de 10 000 m**, italianul Alberto Cova, este unul dintre cei mai scontaţi învingători la J.O. de la Los Angeles. Supranumit de colegii de echipă „Ordinatorul", Cova, campion european şi mondial, este, de asemenea, un atlet deosebit de ordonat şi meticulos în pregătire, având fişe despre toţi posibilii săi adversari. În legătură cu viitorul carierei sale atletice, Cova a declarat că în 1985 va alerga în cadrul maratonului de la Hiroshima. „Dacă testul va fi concludent, voi concura în viitor pe această distanţă", a spus campionul olimpic.

DE PESTE HOTARE

STIRI / NOTE / COMENTARII

Manifestări consacrate marii sărbători naţionale a poporului român

Peste hotare continuă seria manifestărilor prilejuite de cea de-a 40-a aniversare a revoluţiei de eliberare socială şi naţională, antifascistă şi antiimperialistă.

MOSCOVA 9 (Agerpres). — Trimisul Agerpres, S. Morcovescu, transmite: La Comitetul sovietic al veteranilor de război a avut loc o întîlnire a participanţilor la luptele împotriva fascismului de pe teritoriul României.

Au participat membri ai conducerii Comitetului veteranilor Conducerii Centrale a A.P.S.R., reprezentanţi ai secţiei relaţii externe a C.C. al P.C.U.S., ai Ministerului Afacerilor Externe.

Au fost prezenţi membri ai Ambasadei române la Moscova.

Vorbitorii au evocat importanţa revoluţiei de eliberare socială şi naţională, antifascistă şi antiimperialistă de la 23 August 1944, organizată şi condusă de Partidul Comunist Român şi înfăptuită în condiţiile internaţionale favorabile create de victoriile armatei sovietice, ale armatelor celorlalte ţări ale coaliţiei antihitleriste, de luptătorii antifaşcişti din diferite ţări. Au fost relevate momente ale luptei desfăşurate de armata română şi de forţele patriotice din România, cot la cot cu armata sovietică, pentru eliberarea întregului teritoriu al ţării noastre de sub ocupaţia fascistă şi apoi pentru eliberarea Ungariei, Cehoslovaciei, pînă la victoria finală asupra Germaniei naziste.

În cadrul întîlnirii au fost prezentate realizările remarcabile obţinute de poporul român, sub conducerea Partidului Comunist Român, în cei 40 de ani de la actul istoric din 23 August 1944.

A fost evocată evoluţia relaţiilor de prietenie şi colaborare româno-sovietice, subliniindu-se, în acest context, importanţa recentei vizite în U.R.S.S. a tovarăşului Nicolae Ceauşescu, secretar general al Partidului Comunist Român, preşedintele Republicii Socialiste România, a convorbirilor purtate cu tovarăşul Konstantin Cernenko, secretar general al Comitetului Central al Partidului Comunist al Uniunii Sovietice, preşedintele Prezidiului Sovietului Suprem al U.R.S.S.

SOFIA 9 (Agerpres). — În cadrul unei conferinţe de presă organizate la ambasada ţării noastre din Sofia au fost înfăţişate condiţiile interne şi internaţionale în care a fost pregătit şi înfăptuit actul istoric de la 23 August 1944, rolul acestuia în prăbuşirea frontului hitlerist în Balcani, contribuţia de seamă a Românici la războiul antifascist.

Au fost prezentate măreţele realizări obţinute de poporul român, în toate domeniile de activitate, în anii socialismului, îndeosebi în perioada după 1965, de cînd în fruntea partidului şi statului a fost ales tovarăşul Nicolae Ceauşescu, avîntul creator cu care întregul nostru popor întîmpină marea sărbătoare naţională de la 23 August, sub impulsul puternic al pregătirilor pentru cel de-al XIII-lea Congres al P.C.R.

Evidenţiindu-se cursul mereu ascendent al relaţiilor româno-bulgare, a fost subliniată importanţa deosebită a întîlnirilor şi convorbirilor tradiţionale dintre tovarăşul Nicolae Ceauşescu şi tovarăşul Todor Jivkov pentru extinderea continuă a colaborării pentru întărirea prieteniei dintre cele două ţări vecine şi prietene.

LUSAKA 9 (Agerpres). — La Biblioteca centrală a Zambiei, din Lusaka, a fost organizată o expoziţie de cărţi cuprinzînd, în principal, opere ale tovarăşului Nicolae Ceauşescu, secretar general al Partidului Comunist Român, preşedintele Republicii Socialiste România. Cărţile expuse au fost donate bibliotecii din partea guvernului român.

În cuvîntul său, ministrul zambian al învăţămîntului superior, Rajah Kunda, a subliniat bunele relaţii existente între cele două ţări şi popoare, evocînd sprijinul acordat de ţara noastră pregătirii cadrelor de specialişti zambieni. Totodată, el a exprimat mulţumiri pentru donarea cărţilor expuse.

HANOI 9 (Agerpres). — La Da Nang, în R.S. Vietnam, a fost organizată o adunare festivă. În cadrul manifestării, au fost reliefate importanţa istorică a evenimentului sărbătorit şi marile realizări obţinute în ultimele patru decenii de poporul român.

BRASILIA 9 (Agerpres). — Preşedinţia Senatului federal al Braziliei şi ambasada României de la Brasilia au organizat trei seri dedicate filmului românesc. Au fost prezentate scurt-metrajele „România — Ceauşescu — Pace" şi „Independenţa — năzuinţă de veacuri a poporului român", precum şi mai multe filme de lung metraj.

Au luat parte senatori, deputaţi federali, reprezentanţi ai unor instituţii economice, de cultură şi artă, reprezentanţi ai corpului diplomatic, ziarişti.

● CU PRILEJUL CELEI DE-A 17-A ANIVERSĂRI a înfiinţării Asociaţiei Naţiunilor din Asia de Sud-Est (A.S.E.A.N.), secretarul general al acestei organizaţii de cooperare economică regională, Phan Wannamethee, a dat publicităţii un mesaj în care îşi exprimă încrederea în posibilităţile de dezvoltare a conlucrării între cele şase state membre. El a arătat că ţările membre ale A.S.E.A.N. — Brunei, Filipine, Indonezia, Malayezia, Singapore şi Thailanda — pot să-şi aducă, de asemenea, o contribuţie importantă la menţinerea păcii în regiune.

R. P. CHINEZĂ : imagine din hala de montaj a întreprinderii de televizoare din Dandong

Conferinţa mondială a populaţiei

CIUDAD DE MEXICO 9 (Agerpres). — Cea de-a II-a Conferinţă mondială a populaţiei îşi continuă lucrările în capitala Mexicului. Reprezentantul Mozambicului, Pascola Manuel Mocumbi, a evidenţiat, în cuvîntul său, valabilitatea Planului de acţiune în domeniul politicii demografice adoptat în 1974, la Bucureşti.

Reprezentantul Programului Naţiunilor Unite pentru Dezvoltare, Bradford Morse, a arătat că, pentru ca politicile naţionale în domeniul populaţiei să dea rezultate statelor, este necesară o acţiune imediată la nivel internaţional în direcţia opririi cursei înarmărilor, a reducerii protecţionismului şi a soluţionării problemei datoriei externe. Criticînd sporirea cheltuielilor militare în lume, vorbitorul a arătat că în timp ce pentru producerea de armamente sînt destinate, anual, fonduri de circa 800 miliarde de dolari, în domeniul populaţiei sumele alocate reprezintă doar doi la sută din totalul ajutorului pentru dezvoltare, respectiv 500 milioane de dolari pe an — transmite agenţia I.P.S.

889 milioane de analfabeţi pe glob

PARIS 9 (Agerpres) — În Buletinul UNESCO — editat la Paris — se relevă că, în prezent, numărul analfabeţilor pe glob este de 889 milioane, ceea ce reprezintă 27,7 la sută din populaţia Pămîntului. Anual, numărul analfabeţilor care depăşesc vîrsta de 15 ani creşte cu 5 milioane. Cel mai mare număr de analfabeţi trăiesc în Africa (54 la sută), urmată de Asia (35 la sută) şi America Latină (17 la sută).

Potrivit datelor UNESCO, numărul analfabeţilor este considerabil mai mare printre femei.

Cercetările efectuate de UNESCO atestă că analfabetismul merge mînă în mînă cu sărăcia, dar, pe de altă parte, tot analfabetismul constituie şi una dintre principalele piedici în calea dezvoltării societăţii, deoarece îi privează pe oameni de posibilitatea de a-şi hotărî singuri soarta şi, astfel, fără lichidarea analfabetismului nu pot fi lichidate sărăcia şi inechitatea.

Schimb de mesaje la nivel înalt româno-zimbabwean

HARARE 9 (Agerpres) — Din partea tovarăşului Nicolae Ceauşescu, secretar general al Partidului Comunist Român, preşedintele Republicii Socialiste România, şi a tovarăşei Elena Ceauşescu au fost transmise tovarăşului Canaan Sodindo Banana, preşedintele Republicii Zimbabwe, şi tovarăşei Janet Banana un cald mesaj de prietenie, împreună cu cele mai bune urări de sănătate şi fericire personală, de progres poporului zimbabwean.

Mulţumind pentru mesaj, tovarăşul Canaan Sodindo Banana a rugat să se transmită tovarăşului Nicolae Ceauşescu şi tovarăşei Elena Ceauşescu calde urări de sănătate şi fericire, de noi succese poporului român în opera de edificare a socialismului.

Schimbul de mesaje a fost prilejuit de primirea de către tovarăşul Canaan Sodindo Banana a tovarăşului Ion Coman, membru al Comitetului Politic Executiv, secretar al C.C. al P.C.R., reprezentantul partidului nostru la lucrările celui de-al II-lea Congres al Uniunii Naţionale Africane din Zimbabwe — Frontul Patriotic (Z.A.N.U. — F.P.). În cadrul întîlnirii s-a exprimat dorinţa comună de a continua şi adînci trainicele raporturi de colaborare şi solidaritate dintre ţările şi popoarele noastre.

Cuvîntul de salut al reprezentantului P. C. R. LA LUCRĂRILE CONGRESULUI UNIUNII NAŢIONALE AFRICANE DIN ZIMBABWE — FRONTUL PATRIOTIC

HARARE 9 (Agerpres). — La Harare au continuat, joi, lucrările celui de-al II-lea Congres al Uniunii Naţionale Africane din Zimbabwe — Frontul Patriotic (Z.A.N.U.-F.P.).

În numele Partidului Comunist Român, al secretarului său general, tovarăşul Nicolae Ceauşescu, au fost adresate un călduros salut şi un mesaj de prietenie şi solidaritate participanţilor la lucrările Congresului, tuturor militanţilor Z.A.N.U.-F.P., de către reprezentantul partidului nostru la Congres.

Prezenţa noastră la acest prim congres al Z.A.N.U.-F.P. care are loc după cucerirea independenţei naţionale a Zimbabwe — a arătat vorbitorul —, constituie o expresie vie a bunelor raporturi dintre cele două partide, ţări şi popoare. Ca prieteni şi tovarăşi de luptă, ne bucurăm sincer de realizările pe care le-aţi obţinut în atingerea scopurilor fixate la dobîndirea independenţei şi în dezvoltarea economico-socială de sine stătătoare. Sîntem încredinţaţi că, sub conducerea Uniunii Naţionale Africane din Zimbabwe, veţi reuşi să rezolvaţi cu succes problemele complexe pe care le ridică reconstrucţia naţională, lărgirea şi întărirea bazelor socialiste ale economiei, edificarea unei societăţi conforme cu aspiraţiile vitale ale oamenilor muncii.

Apreciind că unitatea şi solidaritatea popoarelor, a tuturor forţelor antiimperialiste constituie chezăşia învingerii tuturor greutăţilor în dezvoltarea naţională de sine stătătoare, a triumfului luptei pentru independenţă, pentru o viaţă nouă, pentru socialism, vorbitorul a reafirmat dorinţa Partidului Comunist Român de a dezvolta pe mai departe colaborarea şi solidaritatea dintre partidele şi popoarele noastre, în spiritul acordurilor şi înţelegerilor realizate cu prilejul multiplelor întîlniri ale tovarăşului Nicolae Ceausescu cu conducerea de partid şi de stat din Republica Zimbabwe.

După ce a evidenţiat succesele istorice cu care poporul român întîmpină cele două mari evenimente politice ale acestui an — împlinirea a patru decenii de la revoluţia de eliberare socială şi naţională, antifascistă şi antiimperialistă şi Congresul al XIII-lea al P.C.R. —, vorbitorul s-a referit la evoluţiile actuale pe plan internaţional, relevînd complexitatea situaţiei politice şi economice a lumii.

Ţinînd seama de pericolul grav pe care acumularea crescîndă de arme îl creează pentru însăşi existenţa vieţii pe planeta noastră, apreciem că astăzi problema fundamentală este oprirea cursei înarmărilor şi trecerea la dezarmare, în primul rînd la dezarmarea nucleară, apărarea dreptului fundamental al oamenilor şi popoarelor la viaţă, la pace. În acest context, ţara noastră se pronunţă ferm pentru oprirea amplasării rachetelor nucleare americane cu rază medie de acţiune în Europa şi a realizării contramăsurilor anunţate de Uniunea Sovietică, pentru reluarea tratativelor în vederea eliminării acestor arme şi a oricărui tip de armament nuclear de pe continent, pentru realizarea unui echilibru al forţelor la nivel cît mai scăzut. Este pe deplin evident că înfăptuirea unor măsuri reale de dezarmare ar crea condiţii pentru a se aloca mijloace suplimentare soluţionării problemelor decurgînd din amploarea decalajelor economice şi din cerinţa asigurării progresului social-economic al tuturor ţărilor, îndeosebi al celor în curs de dezvoltare.

Partidul şi statul nostru militează constant pentru soluţionarea oricăror probleme dintre state exclusiv pe calea paşnică a negocierilor, pentru lichidarea tuturor conflictelor şi stărilor de tensiune — a continuat vorbitorul. În acest context, considerăm imperioasă realizarea unei păci juste şi globale în Orientul Mijlociu, cu respectarea drepturilor naţionale ale poporului palestinian, ne pronunţăm pentru independenţa neîntîrziată şi necondiţionată a Namibiei, pentru lichidarea politicii de apartheid şi discriminare rasială din Africa de Sud. Preţuim acţiunile Organizaţiei Unităţii Africane pentru consolidarea independenţei politice şi economice a ţărilor continentului.

Prezenţa activă a României pe arena internaţională este ilustrată, totodată, de lărgirea continuă a raporturilor de colaborare cu toate ţările socialiste, cu ţările în curs de dezvoltare şi cu alte state ale lumii indiferent de orînduirea lor socială. P.C.R. militează consecvent pentru întărirea cooperării şi solidarităţii cu partidele comuniste şi muncitoreşti, cu partidele socialiste şi social-democrate, cu alte partide şi forţe progresiste şi antiimperialiste. La temelia acestor relaţii asezăm temeinic principiile egalităţii în drepturi, ale independenţei şi suveranităţii naţionale, neamestecului în treburile interne şi avantajului reciproc, dreptul fiecărui popor de a-şi făuri orînduirea socială pe care o doreşte, fără nici un amestec din afară.

În încheiere, urînd succes deplin în desfăşurarea lucrărilor congresului şi în traducerea în viaţă a hotărîrilor care vor fi adoptate, vorbitorul a exprimat convingerea că legăturile de prietenie şi colaborare dintre partidele şi popoarele noastre, care îşi au rădăcinile trainice în sprijinul activ şi în solidaritatea manifestată în timpul luptei pentru independenţa Zimbabwe, se vor dezvolta necontenit în interesul comun al cauzei păcii, progresului şi socialismului.

ORIENTUL MIJLOCIU

BEIRUT 9 (Agerpres) — Comandamentul forţelor armate libaneze a elaborat un plan în trei etape privind amplasarea unităţilor sale în zonele adiacente capitalei, pentru redeschiderea principalelor şosele ale ţării şi extinderea autorităţii guvernului în afara capitalei — au anunţat la Beirut, surse guvernamentale citate de agenţiile Reuter şi A.P. Reprezentanţi ai armatei ar urma ca în etapa următoare să înceapă convorbiri cu cei ai miliţiilor pentru soluţionarea problemelor divergente şi pentru adoptarea unui calendar de aplicare a acestui plan.

Pe de altă parte, la Beirut a fost înregistrată joi o puternică explozie, care s-a soldat cu 3 morţi şi 20 de răniţi.

Situaţia din San Salvador

SAN SALVADOR 9 (Agerpres) — În diferite regiuni ale Salvadorului, detaşamentele Frontului Farabundo Marti pentru Eliberare Naţională (F.M.L.N.) continuă operaţiunile contra trupelor salvadoriene trimise împotriva lor. Ambuscadele organizate în departamentele San Vicente şi San Miguel s-au soldat cu scoaterea din luptă a numeroşi militari. Lupte grele se desfăşoară la numai cîţiva zeci de kilometri de San Salvador. Pe de altă parte, în nordul ţării, în departamentul Chalatenango, insurgenţii au supus unor intense acţiuni ofensive poziţiile deţinute de armată.

În încercarea de a stăvili operaţiunile unităţilor F.M.L.N. şi de a-i intimida pe locuitorii solidari cu insurgenţii, trupele salvadoriene au lansat o contraofensivă. Potrivit agenţiei Prensa Latina, aviaţia a bombardat mai multe localităţi din departamentul Usulutan, provocînd victime în rîndul civililor şi distrugînd case şi terenuri cultivate din aceste zone.

AGENDA A.I.T.

Imperativul creşterii ajutorului internaţional pentru educaţie

Datorită mobilizării unor importante forţe umane şi resurse materiale, ţările în curs de dezvoltare au obţinut în ultimele decenii rezultate remarcabile în domeniul educaţiei, ilustrate de reducerea ratei analfabetismului, creşterea numărului absolvenţilor de învăţămînt mediu şi superior, formarea unui fond de cadre cu o recunoscută competenţă ştiinţifică. La aceste realizări şi-a adus contribuţia şi ajutorul din străinătate primit de ţările în cauză pe baze bilaterale şi multilaterale, luînd forma atît a donaţiilor şi împrumuturilor de fonduri, cît şi a asistenţei tehnice. Este bine cunoscut că ţara noastră a acţionat statornic în această direcţie pe o multitudine de căi, între care trimiterea de cadre didactice, specialişti în numeroase state şi primirea la studii a unui mare număr de tineri, îndeosebi din ţările în curs de dezvoltare.

Cu toate succesele înregistrate, situaţia generală a învăţămîntului continuă să fie nesatisfăcătoare, mai cu seamă în cele mai sărace dintre ţările în curs de dezvoltare, handicapate de insuficienţa mijloacelor de care dispun în comparaţie cu amploarea unor stringente cerinţe. Faptul că în zone întinse ale globului procentul de acces la învăţămîntul primar se situează încă la 40—50 la sută din copiii de vîrstă şcolară, explică persistenţa unui analfabetism de proporţii — adevărat flagel ce afectează civilizaţia şi progresul lumii contemporane. Iar menţinerea actualelor tendinţe — de limitare în loc de creştere a resurselor destinate educaţiei în foarte multe ţări — va însemna perpetuarea şi în cursul secolului următor a unei inadmisibile rămîneri în urmă pe un plan de o importanţă vitală pentru dezvoltarea materială şi spirituală a omenirii. Pentru că analfabetismul, insuficienţa specialiştilor, limitarea cercetării ştiinţifice nu vor face decît să adîncească şi mai mult decalajele şi aşa enorme ce separă ţările sărace, unde trăiesc în condiţii incompatibile cu demnitatea umană cea mai mare parte a locuitorilor planetei, de ţările bogate, care dispun de un important potenţial de dezvoltare şi în viitor.

Realitatea este că în condiţiile accentuării dificultăţilor cu care se confruntă ţările sărace din cauza crizei economice mondiale, limitarea veniturilor, în special din exporturi, şi mărirea concomitentă a cheltuielilor, între care cele pentru rambursarea imensei datorii externe, s-au repercutat printr-o reducere procentuală a alocaţiilor bugetare destinate educaţiei. Pe ansamblul ţărilor în curs de dezvoltare procentul cheltuielilor pentru învăţămînt se situează în jur de 15 la sută din produsul naţional brut, cu diferenţieri notabile de la o ţară la alta, ajungînd uneori la 20 sau chiar 30 la sută. Dacă se face însă o raportare a sumelor cheltuite pe locuitor pentru învăţămînt apare o flagrantă discrepanţă între nivelul atins la începutul actualului deceniu de 37 dolari în ţările în curs de dezvoltare şi 457 dolari în ţările dezvoltate. Faţă de evidenta cerinţă de suplimentare a resurselor de care dispun ţările sărace pentru educaţie, evoluţia ajutorului primit din străinătate a fost departe de aşteptări, ca şi de posibilităţi. Se impune precizarea că dacă acest ajutor a marcat în ultimul deceniu un anumit spor în termeni nominali, deci în preţuri curente, la o evaluare în termeni reali, aşadar în preţuri constante, se constată că de fapt a stagnat.

Datele statistice publicate de U.N.E.S.C.O. demonstrează că ajutorul internaţional destinat educaţiei de care a beneficiat grupul de 31 ţări cel mai puţin dezvoltate şi-a redus ponderea în raport cu eforturile financiare proprii ale acestora, între 1970 şi 1980, totalul sumelor primite din străinătate în acest scop scăzînd procentual de la 15 la sută la 10 la sută din suma globală a bugetelor naţionale pentru învăţămînt. Valoric, acest ajutor s-a ridicat în 1979 — 1980 la circa 210 milioane de dolari, adică aproape 11 la sută din totalul ajutorului pentru dezvoltare acordat ţărilor în cauză. **Cît de disproporţionat de redusă a fost suma faţă de nevoi se poate sesiza din faptul că, raportată la populaţia ţărilor beneficiare din grupul indicat reprezintă circa 0,80 dolari pe locuitor şi mai puţin de 7 dolari pe fiecare elev înscris în diferitele grade de şcolarizare.**

Deosebit de semnificativă apare modificarea intervenită în ce priveşte împărţirea pe donatori din cadrul ajutorului internaţional acordat pentru educaţie acestui grup al celor mai sărace ţări. Din suma totală menţionată, ajutorul public pe baze bilaterale reprezenta 55 la sută, acela din partea Băncii Mondiale era de 25 la sută, un procent de 10 la sută revenea Programului Alimentar Mondial şi 10 la sută U.N.I.C.E.F. şi proiectelor preluate în comun de P.N.U.D. împreună cu U.N.E.S.C.O. Apare astfel o deosebire fundamentală faţă de ajutorul pentru educaţie destinat totalităţii ţărilor în curs de dezvoltare, ţinînd seama că în decursul anilor '70 aportul a provenit în proporţie de 75 la sută din surse bilaterale. Rezultă clar că ţările dezvoltate, în speţă donatorii bilaterali, se interesează într-o mai mică măsură de sectorul educational în cele mai sărace ţări comparativ cu ansamblul ţărilor în curs de dezvoltare, pornind de la unele considerente politice, economice, militare, sociale.

De altfel, în cursul anilor '80 a apărut tendinţa de scădere procentuală a părţii revenind educaţiei din totalul ajutorului acordat pe ansamblul ţărilor în curs de dezvoltare, care nu trebuie uitat că, exprimat de asemenea în termeni reali, stagnează de mai mulţi ani. Spre edificare menţionăm că în 1980 ţările membre ale O.E.C.D. donatoare pe baze bilaterale au acordat întregului grup al ţărilor în curs de dezvoltare ajutoare pentru educaţie totalizînd 3,4 miliarde dolari, respectiv 19 la sută din ajutorul total, pentru a reduce suma la 2,6 miliarde în 1981, adică la 16 la sută din total.

Un aspect cît se poate de semnificativ îl reprezintă şi preferinţa manifestată de ţările occidentale de a concentra ajutoarele spre anumite sectoare, spre exemplu peste 50 la sută pentru crearea de structuri generale de învăţămînt, circa 14 la sută formării profesionale şi peste 25 la sută învăţămîntului universitar, care cuprinde totuşi numai 4 la sută din efectivele înscrise în sistemul de instruire şcolară din ţările în curs de dezvoltare. Explicaţia este că se urmăreşte susţinerea unor sectoare unde pot fi plasate mărfuri din ţările donatoare ori unde se formează specialişti care sînt utilizaţi mai apoi la lucrări adjudecate sau la firme aparţinînd aceloraşi ţări, iar uneori sînt pur şi simplu racolaţi din locurile lor de baştină. În schimb este evident că se manifestă un interes limitat faţă de acţiunea de anvergură a eradicării analfabetismului, nerentabilă pentru partenerii externi dar de importanţă vitală pentru ţările sărace.

Regresul ajutoarelor pentru educaţie, preferinţa pentru ţările cu un potenţial mai ridicat sau aflate în anumite sfere de influenţă, concentrarea asupra unor programe nu reprezintă o situaţie de moment, conjuncturală, ci reflectă o anume optică, un adevărat concept ce are tot mai mulţi susţinători în lumea capitalistă. Tot mai adesea pot fi întîlnite susţineri că ajutorul din străinătate pentru dezvoltarea învăţămîntului este ineficace sau chiar contrar intereselor majorităţii populaţiei „lumii a treia" prin accentuarea unei atitudini de pasivitate şi creşterea dependenţei faţă de străinătate. Făcînd asemenea speculaţii cei care vin să conteste valoarea probată a programelor realizate cu sprijinul altor state sau al organismelor internaţionale nu fac decît să deterioreze un climat şi aşa defavorabil în lumea capitalistă în ce priveşte imperativul intensificării eforturilor la scară mondială în vederea înfăptuirii proiectelor de primă urgenţă din domeniul învăţămîntului în ţările lipsite de resursele necesare.

Deşi afectate de limitarea capacităţii lor financiare tocmai datorită atitudinii restrictive a ţărilor occidentale faţă de mobilizarea fondurilor necesare, organismele internaţionale din cadrul O.N.U. au acordat în cursul ultimului deceniu o pertinentă asistenţă tehnică, precum şi un important volum de fonduri îndeosebi grupului de 31 ţări cel mai puţin dezvoltate. În ajutoarele destinate dezvoltării învăţămîntului în grupul respectiv de ţări aportul Programului Alimentar Mondial a fost între 1970—1982 de 275 milioane dolari, al U.N.I.C.E.F. în aceeaşi perioadă de 68 milioane dolari, iar valoarea programelor finanţate în comun de P.N.U.D. şi U.N.E.S.C.O. a fost între 1977 şi 1981 de 90 milioane dolari.

Principala dificultate întîmpinată în toată această perioadă de timp a fost că nu s-a putut ajunge încă la o adevărată şi eficace coordonare pe plan internaţional a ajutorului destinat educaţiei, ceea ce i-ar fi sporit considerabil efectele pe termen lung. Acţiunile izolate, apariţia unor divergenţe asupra căilor de urmat, manifestarea anumitor preferinţe, insuficienta cunoaştere a obiectivelor urmărite de fiecare donator şi fragmentarea datelor sînt invocate adesea de specialişti ca impedimente majore în evaluarea precisă a rezultatelor ajutorului internaţional destinat educaţiei, precum şi în încercările de elaborare a unei strategii unitare, globale, menită să concentreze eforturile pe coordonatele prioritare.

Dreptul la participare, înscris ca una dintre devizele sub care se va desfăşura Anul Internaţional al Tineretului, semnifică un ansamblu de drepturi specifice ale tinerei generaţii între care se înscrie la loc de frunte acela al accesului la educaţie, la lumina ştiinţei de carte. Este deci scopul acestei acţiuni de anvergură mondială de a îndemna, de a activiza guvernele şi organismele internaţionale să elaboreze politici adecvate şi să-şi coordoneze eforturile pentru promovarea intereselor şi aspiraţiilor fundamentale ale tineretului. Cu această finalitate generoasă România a propus convocarea în 1985, sub egida O.N.U. şi ca o marcare deosebită a A.I.T., a unei Conferinţe mondiale guvernamentale pe problemele tineretului, ca un cadru ce va reuni factori responsabili guvernamentali şi neguvernamentali, precum şi reprezentanţi ai organizaţiilor de tineret pentru dezbaterea şi adoptarea unor programe eficiente de acţiune menite să asigure tinerei generaţii condiţiile necesare pentru împlinirea sa firească, în vederea participării active la dezvoltarea societăţii.

RADU NEGREA

ECUADOR: 175 de ani de la proclamarea independenţei

Poporul ecuadorian sărbătoreşte astăzi împlinirea a 175 de ani de la proclamarea independenţei naţionale. Actul istoric din vara anului 1809 are profunde semnificaţii nu numai pentru poporul ecuadorian ci pentru întreaga emisferă sudică, întrucît la acea dată se desprindea definitiv din imperiul colonial prima ţară latino-americană, marcînd începutul luptelor de eliberare socială şi naţională, pentru independenţă şi suveranitate din această parte a lumii. Decenii de-a rîndul Ecuadorul era cunoscut în lume ca una din „republicile bananelor", ca mare exportator al acestora, al cafelei sau al lemnului de plută, produse care furnizau toate veniturile în devize. În ultimul deceniu însă, Ecuadorul a înregistrat succese importante pe calea industrializării ţării, a modernizării şi diversificării economiei naţionale, a dezvoltării potenţialului său agricol, în extinderea schimburilor comerciale precum şi în domeniul cooperării cu alte state.

Accelerarea progresului economico-social al Ecuadorului este nemijlocit legată de valorificarea la cote din ce în ce mai înalte a potenţialului său de materii prime, mai cu seamă a însemnatelor sale rezerve de petrol descoperite în jungla amazoniană, care şi-a pus amprenta asupra întregii fizionomii economice, deschizînd noi perspective de dezvoltare şi situînd astfel Ecuadorul printre marii producători şi exportatori de petrol din America Latină. Dezvoltarea generală a ţării, creşterea întregului potenţial economic ecuadorian a impus ca această însemnată bogăţie să fie readusă în patrimoniul naţional. Astfel, guvernul de la Quito a preluat toate acţiunile pe care Golf Oil le deţinea în cadrul consorţiului „Texaco", creîndu-se compania petrolieră de stat CEPE, cea mai puternică întreprindere de acest gen din ţară. Instituindu-se controlul deplin din partea statului asupra petrolului, acest act avea să ducă nu numai la creşterea producţiei zilnice de ţiţei şi a extinderii capacităţilor de rafinare şi a dezvoltării unei industrii petrochimice, dar mai ales la întărirea independenţei economice, la folosirea exclusivă, în interes naţional a acestei însemnate bogăţii naturale. Astfel, pe lîngă marea rafinărie de la Esmeralda şi crearea de noi unităţi din ramura petrochimiei au fost posibile dezvoltarea altor ramuri ca extracţia fierului, cărbunelui, cuprului şi a altor minerale utile, cît şi prelucrarea industrială a acestora. Odată cu preluarea oficială a prerogativelor (10 august a.c.) noul preşedinte a anunţat că vor fi luate în continuare măsuri de îmbunătăţire a situaţiei economice, de creare a noi locuri de muncă, de dezvoltare a sectorului agroindustrial al economiei naţionale şi pentru o mai bună repartizare a venitului naţional, de creştere a nivelului de viaţă al populaţiei, în primul rînd a păturilor sărace.

Întemeiate pe respectarea principiilor de drept internaţional, relaţiile de prietenie şi colaborare statornicite între România şi Ecuador se dezvoltă continuu. Întîlnirile la nivel înalt de la Quito şi Bucureşti au conferit raporturilor bilaterale noi dimensiuni, au creat un cadru propice dezvoltării prieteniei şi colaborării dintre cele două ţări şi popoare în interesul reciproc, al cauzei păcii şi cooperării internaţionale.

ALEXANDRU IANCU

de toate

Pietre preţioase sintetice

La Institutul pentru curenţii de înaltă frecvenţă din Leningrad a fost obţinut un diamant sintetic, cu greutatea de 2 kilograme. Aici a fost realizată o instalaţie în care cristalele cresc de 10 ori mai mari decît cele care s-au obţinut pînă acum. Acest proces complex are loc, în condiţii de temperatură ridicată, într-un cîmp magnetic deosebit de puternic. Analogul diamantului astfel obţinut posedă un coeficient neobişnuit de ridicat al refracţiei luminii. Din acest material pot fi realizate lentile puternice aproape plate, ceea ce lărgeşte considerabil aria posibilităţilor aparatelor optice. În funcţie de reţetele pentru materia primă iniţială, se pot obţine acvamarin, topaz, safir şi alte pietre preţioase artificiale, care ca înfăţişare exterioară nu se deosebesc de cele veritabile.

Clepsidra fără nisip

Un grup de cercetători francezi au pus la punct un dispozitiv inrudit, în ce priveşte concepţia, cu clepsidra, dar care în loc de a măsura timpul măsoară cantitatea de energie termică cheltuită.

În noul tip de clepsidră, tradiţionalul nisip este înlocuit cu o substanţă care se topeşte la 18 grade Celsius. Dacă temperatura ambiantă depăşeşte acest prag, în lobul inferior al clepsidrei se acumulează o cantitate de substanţă direct proporţională cu temperatura realizată şi cu durata în timp.

Astfel, se poate stabili o corespondenţă simplă între cantitatea de lichid care s-a scurs în clepsidră şi cantitatea de energie termică consumată pentru a încălzi la peste 18 grade Celsius o cameră, o casă sau un imobil.

Atunci cînd clepsidra trebuie întoarsă, înseamnă că s-a consumat un anumit număr de litri de combustibil lichid, de metricubi de gaz sau de kilowaţi-oră în plus faţă de cei stabiliţi prin norme sau uzanţă.

Obiectivul producătorilor este de a stimula, atrăgînd atenţia consumatorilor, respectarea normelor stabilite în conformitate cu planul privind consumul de energie.

O cafea, două cafele...

Spunem îndeobşte că bem o ceaşcă de cafea pentru că este invioratoare, reconfortantă şi inofensivă. Aşa să fie oare?

În ultimii ani, s-au publicat rezultatele unor studii privind efectele cafelei şi cofeinei asupra organismului uman. Concluziile au fost deconcertant de variate, uneori chiar contradictorii. Astfel, unele studii susţineau — cu dovezi greu de respins — că licoarea aromată este inofensivă pînă şi la raţia de... nouă ceşti pe zi. Altele, în schimb, demonstrau cu argumente la fel de solide că şi două cafele pe zi ne pun în pericol pancreasul, inima, mărind şi riscul de apariţie a cancerului. Recent, doi specialişti australieni, Joss James şi Chris Sterling, au trecut în revistă pericolele posibile ale cafelei, concentrîndu-şi îndeosebi atenţia asupra efectelor psihologice. Ei au ajuns la concluzia că nu se greşeşte dacă se afirmă că, în acest domeniu, efectele cafelei sînt negative. Anxietatea, insomnia, durerile de cap, greaţa, ameţeala şi accelerarea bătăilor inimii, ca şi aritmia cardiacă — toate aceste simptome, spun James şi Sterling, pot fi provocate de cofeină.

PE SCURT

● CU PRILEJUL ZILEI INTERNAŢIONALE DE SOLIDARITATE CU FEMEILE DIN REPUBLICA SUD-AFRICANĂ ŞI NAMIBIA, preşedintele Comitetului special al O.N.U. împotriva apartheidului, Joseph Garba, a adresat un apel guvernelor lumii, organizaţiilor internaţionale de a acorda asistenţă popoarelor oprimate sud-african şi namibian — transmite agenţia marocană de presă MAP. El a chemat la furnizarea de ajutor material pentru mişcările de eliberare şi statele „din prima linie".

● UN PURTĂTOR DE CUVÎNT AL M.A.E. chinez, citat de agenţia China Nouă a declarat că „Părţile chineză şi britanică şi-au continuat convorbirile utile şi constructive în problema Hong Kongului, la 8 şi 9 august la Beijing". S-a convenit ca viitoarea rundă — a 20-a — să se desfăşoare la 21 şi 22 august, în capitala R. P. Chineze.

● **PRESA NIPONĂ informează tot mai frecvent despre creşterea şomajului şi a criminalităţii în Japonia. Făcînd o legătură directă între cele două flagele care afectează viaţa socială a ţării, presa relevă că, pentru prima oară în peste 30 de ani, numărul şomerilor a ajuns în Japonia la 1 630 000 de oameni. În acelaşi timp, fenomenul infracţional a căpătat dimensiuni îngrijorătoare. Astfel, în fiecare an, în Japonia se comit peste 1 500 000 de diferite delicte şi infracţiuni.**

● SINDICATELE DIN TRANSPORTURILE PUBLICE din oraşul Liverpool şi zona înconjurătoare (Merseyside) au declarat o grevă de o zi pentru a protesta împotriva planurilor guvernului conservator britanic de a desfiinţa consiliile municipale din cele mai mari şapte oraşe britanice, printre care Liverpool. În aceste consilii aleşe, poziţia majoritară este deţinută de laburişti, organele respective avînd o atitudine mai binevoitoare faţă de populaţia săracă, deosebit de numeroasă mai ales în Liverpool, unde nivelul şomajului este foarte ridicat.

● IN COMUNICATUL COMUN dat publicităţii la încheierea reuniunii miniştrilor afacerilor externe ai Angolei, Republicii Capului Verde, Guineei-Bissau, Mozambicului şi Republicii Democratice Sao Tome şi Principe, desfăşurată la Bissau, se subliniază că o soluţionare justă şi durabilă a problemei namibiene nu poate fi obţinută decît prin aplicarea rezoluţiei 435 a Consiliului de Securitate. Participanţii s-au pronunţat pentru continuarea convorbirilor dintre S.W.A.P.O. şi Republica Sud-Africană în vederea ajungerii la o încetare a focului în Namibia. Totodată, documentul salută eforturile Angolei şi Mozambicului pentru apărarea independenţei şi integrităţii lor teritoriale.

REDACŢIA ŞI ADMINISTRAŢIA : Bucureşti, Piaţa Scînteii, Tel. 17 60 10, 17 60 20. Abonamentele se fac la oficiile poştale şi difuzorii din întreprinderi şi instituţii — Tiparul : Combinatul Poligrafic „Casa Scînteii". Cititorii din străinătate se pot abona prin „ROMPRESFILATELIA" — Sectorul export-import presă P.O. Box 12—201, telex 10376 prefix Bucureşti, Calea Griviţei nr. 64—66.

40 362