

# Scinteia tineretului

ORGAN AL COMITETULUI CENTRAL AL UNIUNII TINERETULUI COMUNIST

ANUL XLI,  
SERIA II,  
Nr. 11 079

6 PAGINI  
50 BANI

LUNI  
14 IANUARIE  
1985

Sub președinția tovarășului Nicolae Ceaușescu, ieri a avut loc

## ȘEDINȚA COMITETULUI POLITIC EXECUTIV AL C.C. AL P. C. R.

Sub președinția tovarășului Nicolae Ceaușescu, secretar general al Partidului Comunist Român, duminică, 13 ianuarie, a avut loc la Președinția Comitetului Politic Executiv al Comitetului Central al Partidului Comunist Român.

În cadrul ședinței, Comitetul Politic Executiv a examinat și dezbătut un program privind asigurarea producției de energie și folosirea rațională a energiei electrice, termice, a gazelor naturale, precum și regimul de lucru al unităților economice și sociale pe perioada de iarnă.

Elaborat pe baza indicațiilor și orientărilor secretarului general al partidului, președintelui Republicii Socialiste România, tovarășului Nicolae Ceaușescu, programul stabilește măsuri ferme și eficiente de organizare a producției și de utilizare cu maximum de spirit gospodăresc a energiei electrice, gazelor și căldurii, astfel încât să se asigure depășirea greutăților create de condițiile deosebit de grele ale acestei ierni, de gerurile extrem de mari care au afectat, în ultimul timp, țara noastră și care au dus la înghețarea Dunării și a riuurilor interioare, ceea ce a determinat reducerea energiei electrice produse în hidrocentrale, funcționarea necorespunzătoare a centralelor de cărbune, diminuând în mod simțitor producția de energie electrică necesară desfășurării normale a activității economice și sociale.

Pornind de la această situație, secretarul general al partidului, tovarășul Nicolae Ceaușescu, a cerut guvernului și ministerelor, precum și comitetelor județene de partid, organelor și organizațiilor de partid să ia toate măsurile pentru ca toate centralele electrice să funcționeze la întreaga capacitate și să asigure livrarea de energie în conformitate cu prevederile planului. În mod deosebit, s-a indicat să se acționeze cu cea mai mare energie pentru ca marile centrale electrice de cărbune — Mintia, Ișalnița, Paroșeni, Oradea, Rovinari, Turceni, Onesti și altele — să funcționeze în bune condiții și să se asigure economii cantitativ mult mai sporite de energie față de cele pe care le livrează în prezent. În același timp, s-a cerut Ministerului Minelor și tuturor comitetelor județene de partid, pe teritoriul cărora există mine de cărbune, să ia măsuri energice de a se lucra zi și noapte pentru sporirea producției de cărbune în vederea aprovizionării termocentralelor cu cărbune, în cantități stabilite și de calitate corespunzătoare. Trebuie făcut în așa fel încât, prin sporirea producției de energie pe cărbune — la care se va adăuga și energia obținută pe hidrocarburi și în hidrocentrale — să se ajungă la o producție totală de energie care să asigure satisfacerea corespunzătoare a cerințelor producției, ale consumului public și populației. În acest scop, trebuie mobilizate toate forțele existente în județe — muncitorii, tineretul, militarii — pentru a se asigura tot ce este necesar bunei funcționări a sistemului energetic național.

Odată cu măsurile pentru sporirea corespunzătoare a producției de energie, Comitetul Politic Executiv a stabilit reorganizarea regimului de lucru în întreprinderi, prin egalizarea mai rațională a schimburilor de producție, încât să se asigure desfășurarea normală a activității în toate unitățile economice, evitându-se consumurile mari de energie în perioade de vîrf.

În toate întreprinderile industriale cu foc continuu, precum și în cele care lucrează în trei schimburi complete, s-a indicat să se aplice măsuri ferme pentru reducerea consumului de energie electrică, combustibil și gaze, prin încadrarea strictă în normele de consum aprobate, care vor fi considerate maxime.

Instalațiile cu foc continuu, care nu pot lucra la întreaga capacitate din lipsă de materii prime sau din alte cauze, vor fi programate să lucreze la întreaga capacitate, pe un timp limitat pe lună, în raport de condițiile pe care le au asigurate, sau vor fi oprite. Producția ce nu se va realiza în aceste instalații va fi preluată de alte unități sau secții similare din alte întreprinderi — stabilite de ministere împreună cu comitetele județene de partid — care vor lucra la întreaga capacitate.

Celelalte întreprinderi sau secții organizate pe trei schimburi, care nu au materii prime sau comenzi necesare, vor lucra în două schimburi sau într-un singur schimb prelungit, potrivit programului stabilit pentru astfel de unități.

Se vor lua măsuri pentru efectuarea, în perioada de iarnă, a reparațiilor capitale la un număr mai mare de instalații, prin devansarea celor prevăzute pentru trimestrul II sau chiar trimestrul III, urmind ca în perioada de vară — cînd erau prevăzute aceste reparații — să se lucreze și să se asigure realizarea integrală a producției planificate. S-a cerut ministerelor, comitetelor județene de partid să analizeze cu toată răspunderea problema reprogramării reparațiilor capitale, astfel încât egalizarea și organizarea acestora să nu afecteze, în nici un fel, desfășurarea normală a producției.

Ateleierele de reparații și întreținere, sectoarele auxiliare și orice alte secții și subunități, care nu sînt direct legate de funcționarea instalațiilor tehnologice cu foc continuu, vor lucra în două schimburi sau chiar într-un singur schimb prelungit, în așa fel încât să se evite consumul de energie în perioade de vîrf.

Întreprinderile industriale care lucrează în două schimburi de câte 8 ore și au sectoare calde vor trece la regim de lucru de două schimburi de câte 6 ore, organizate continuu, astfel încât să se realizeze o perioadă de lucru de 12 ore pe zi, timp de 7 zile pe săptămână, respectiv 42 de ore de lucru săptămînal. Programul de lucru al întreprinderilor care vor lucra în regim de două schimburi a cite 6 ore va fi organizat, alternativ cu alte întreprinderi, astfel încât să se asigure un consum energetic uniform în cele 24 de ore ale fiecărei zile.

În sectoarele calde ale acestor unități, care sînt turnătorii, tratamente termice, forjele, acoperirile metalice și alte subunități se va trece la organizarea producției într-un ciclu de 3-5 zile pe săptămîna, în regim de lucru de trei schimburi de câte 8 ore pe zi, în cadrul cărora să se realizeze producția de piese turnate, forjate, semifabricate necesare pentru întreaga săptămîna. În același regim de lucru vor funcționa secțiile de vopsitorie, apreturi și finisaj din industria ușoară.

De asemenea, se vor lua măsuri pentru a se lucra într-un ciclu de 2-3 zile pe săptămîna și în sectoarele calde în unitățile care își desfășoară activitatea într-un singur schimb.

După realizarea ciclurilor de producție, secțiile, ateleierele respective vor fi oprite complet pentru o perioadă în care se vor lua măsuri pentru buna aprovizionare cu materialele necesare, pregătirea șarjelor și a rețetelor de fabricație, efectuarea lucrărilor de reparații și întreținere, astfel încât în ciclul de fabricație următor să se asigure folosirea maximă a capacității de producție.

În organizarea activității de producție pe cicluri, ministerele și centralele, împreună cu comitetele județene de partid vor asigura alternarea funcționării sectoarelor, astfel încât să se realizeze un consum energetic echilibrat. Se interzice funcționarea oricăror instalații în aceste sectoare în regimuri reduse în care să se consume energie și combustibil fără să se asigure producția stabilă.

Celelalte întreprinderi, care lucrează în două schimburi sau care trec să lucreze în două schimburi și nu au sectoare calde, vor lucra la fel ca și întreprinderile organizate pe două schimburi a 6 ore, adică 12 ore continuu pe zi. Fiecare schimb va lucra 42 ore pe săptămîna, iar întreprinderea va lucra, alternativ cu alte întreprinderi, pentru a echilibra consumul linear de energie pe 24 ore.

Întreprinderile care își desfășoară activitatea într-un singur schimb de 8 ore pe zi, vor fi programate să lucreze prin rotație — unele în schimbul I, altele în schimbul II și restul în schimbul III — astfel încât să se asigure un consum energetic echilibrat pe toată durata zilei de 24 de ore. În situațiile în care întreprinderile care lucrează într-un schimb pot asigura realizarea într-o perioadă mai scurtă a

producției planificate pentru 8 ore, vor fi programate să lucreze 5-7 ore pe zi, asigurînd și pe această cale economisirea energiei și a căldurii.

În lunile de iarnă nu se vor efectua lucrări de construcții propriu-zise. În această perioadă vor fi realizate lucrări de montaj a mașinilor și instalațiilor, în incintele construite sau în exterior, dacă tehnologia de montaj permite efectuarea lucrărilor la temperaturi scăzute. Se va acorda prioritate lucrărilor de montaj la obiectivele care se află în probe sau recepție, cu termene de punere în funcțiune apropiate.

Comitetul Politic Executiv a stabilit ca, în afara măsurilor de sporire a producției de energie electrică și de reorganizare a regimului de lucru în unitățile economice, să se asigure reducerea în continuare a consumurilor de energie electrică, termică, de gaze, atît în activitatea întreprinderilor și unităților economice, a instituțiilor social-culturale, cit și în celelalte sectoare de activitate.

Au fost stabilite, de asemenea, măsuri pentru reducerea consumurilor de combustibil și energie în unitățile de transport, prin optimizarea transporturilor, folosirea și încărcarea la întreaga capacitate a tuturor mijloacelor de transport.

Organele centrale și locale ale administrației de stat, celelalte instituții centrale și locale, institutele de proiectare și cercetare își vor stabili programul de activitate în perioada în care se va putea folosi lumina naturală a zilei.

Pentru activitatea de comerț și din servicii, în general, se va stabili un program de lucru numai pe timp de lumină. S-a stabilit, de asemenea, ca toate restaurantele și alte unități de acest fel să se închidă cel mai tîrziu la ora 21,00.

Unitățile cultural-artistice vor trebui să-și reorganizeze în așa fel programul încît să reducă consumul de energie în perioadele de vîrf.

În ceea ce privește consumul de energie electrică, termică și gaze naturale pentru populație, se va avea în vedere respectarea strictă a programului stabilit pe fiecare județ și localitate. Programele de distribuție a energiei electrice și termice vor fi aduse din timp la cunoștință populației și a celorlalți consumatori. Iluminatul public, inclusiv în magazine, și iluminatul casnic urmează să fie redus cu 50 la sută față de consumul stabilit pentru iarna anului 1984.

Comitetul Politic Executiv a stabilit ca guvernul să ia toate măsurile care se impun pentru realizarea în cele mai bune condiții a programelor de asigurare a energiei electrice și combustibilului, de respectare riguroasă a normelor de consum stabilite, precum și de aplicare a măsurilor de reorganizare a activității întreprinderilor și tuturor unităților economico-sociale.

Totodată, Comitetul Politic Executiv cere organelor și organizațiilor de partid, consiliilor de conducere ale ministerelor, consiliilor oamenilor muncii din întreprinderi și instituții, consiliilor populare județene, municipale, orășenești și comunale să ia toate măsurile pentru realizarea tuturor programelor stabilite și să desfășoare o largă muncă politică pentru mobilizarea maselor de oameni ai muncii la aplicarea și respectarea strictă a acestor măsuri de mare importanță pentru depășirea greutăților create de iarna grea. Din acest an și pentru asigurarea îndeplinirii tuturor indicatorilor de plan și desfășurarea normală a activității în toate domeniile.

Comitetul Politic Executiv adresează oamenilor muncii de la orașe și sate, tuturor cetățenilor țării chemarea de a acționa cu toată răspunderea și spiritul patriotic pentru asigurarea energiei și combustibilului conform normelor stabilite, pentru gospodărirea cit mai judicioasă a acestora, eliminarea oricăror forme de risipă a acestei avuții naționale, de a participa cu cel mai înalt spirit de răspundere la această acțiune de interes general, aducîndu-și astfel contribuția la înlăturarea în bune condiții a obiectivelor și hotărîrilor partidului și statului nostru privind dezvoltarea economico-socială a țării și creșterea, pe această bază, a nivelului de trai material și spiritual al întregului nostru popor.

PENTRU TRADUCEREA ÎN VIAȚĂ A INDICAȚIILOR

TOVARĂȘULUI NICOLAE CEAUȘESCU, A MĂSURILOR

STABILITE DE COMITETUL POLITIC EXECUTIV AL C.C. AL P.C.R.

- Mobilizarea generală a forțelor pentru funcționarea exploatărilor de cărbune și a termocentralelor la capacitățile prevăzute!
- Aplicarea fermă în toate sectoarele vieții economico-sociale a măsurilor de economisire a energiei și combustibililor!

### PRIORITĂȚI DE ACȚIUNE

#### ÎN DOMENIUL PRODUCȚIEI DE CĂRBUNE

- Din toate bazinele miniere, cu deosebire din cele mari producătoare de cărbune energetic, zilnic să se extragă și să se livreze spre termocentrale cantitățile planificate.
- În acest scop, zi și noapte, să se acționeze cu toate forțele umane și mecanice disponibile, pentru a se asigura fronturile de lucru necesare tuturor utilajelor și instalațiilor miniere, pentru a se expedia ritmic cărbunele spre centralele electrice.

#### ÎN DOMENIUL PRODUCȚIEI DE ENERGIE

- Toate termocentralele, cu deosebire cele pe cărbune, să atingă în cel mai scurt timp parametrii de producție stabiliți.
- Printr-o bună întreținere și verificarea permanentă a utilajelor și instalațiilor energetice, să se asigure funcționarea acestora în condiții de deplină siguranță, fără căderi sau întreruperi, astfel încît să se pulseze continuu o cantitate cit mai mare de energie electrică în sistemul energetic național.

#### ÎN DOMENIUL CONSUMULUI DE ENERGIE

- Printr-o organizare optimă a timpului de lucru pe schimburi și zile în întreprinderile și sectoarele mari consumatoare de energie, în funcție de volumul și ritmicitatea de producție necesare, să se asigure o încărcare uniformă a sistemului energetic național. Experiența județului Brașov demonstrează că pe această cale se poate reduce consumul zilnic de energie electrică cu circa 20 la sută.
- Toate celelalte mijloace și căi de economisire binecunoscute, de stopare fermă a oricărei forme de risipă în sectorul industrial să fie utilizate la maximum, astfel încît nici un kilowatt-oră de energie electrică să nu fie irosit în van.
- În sectorul casnic și public, consumul de energie electrică să fie redus cu 50 la sută prin limitarea la strictul necesar a utilizării iluminatului, a celorlalți consumatori electrocasnici.

#### MINERI!

AMPLIFICAȚI-VĂ EFORTURILE PENTRU CA, ÎN CONDIȚIILE EXTREM DE GRELE ALE ACESTEI IERNI, SĂ SPORIȚI CONTINUU CANTITATEA DE CĂRBUNE EXTRAS, LIVRIND RITMIC CĂRBUNELOR ENERGETIC NECESAR BUNEI FUNCȚIONĂRI A TERMOCENTRALELOR!

#### ENERGETICIENI!

EXPLOATIND ȘI ÎNTREȚININD ÎN CELE MAI BUNE CONDIȚII GRUPURILE ENERGETICE, ASIGURAȚI BUNA FUNCȚIONARE A CENTRALELOR LA CAPACITATEA MAXIMĂ, FURNIZAREA ENERGIEI ELECTRICE ȘI TERMICE NECESARE CONSUMULUI INDUSTRIAL ȘI CASNIC!

Pentru traducerea în viață a obiectivelor și sarcinilor stabilite de marele forum

al comuniștilor

## MOBILIZATOARE CHEMĂRI LA ÎNTRECERE

În pagina a II-a: CHEMARILE LA ÎNTRECERE adresate de Consiliul popular al județului Mureș, Consiliul popular al municipiului Brăila, Consiliul popular al comunei Amărăștii de Sus, județul Dolj, și Consiliul popular al comunei Lunca de Jos, județul Harghita



ÎN LIMBA COMUNĂ A MUNCII  
ȘI DRAGOSTEI DE ȚARĂ

Pagina a 4-a

ZI DE ZI SĂ ASIGURĂM RESURSELE DE ENERGIE NECESARE DESFĂȘURĂRII NORMALE A ACTIVITĂȚII ECONOMICE!

Un obiectiv care definește un front comun de acțiune și responsabilitate al producătorilor și consumatorilor energetici

Pagina a 3-a



# Pentru traducerea în viață a obiectivelor și sarcinilor stabilite de marele forum al comuniștilor

## MOBILIZATOARE CHEMĂRI LA ÎNTRECERE

### CHEMAREA LA ÎNTRECERE adresată de Consiliul popular al județului Mureș tuturor consiliilor populare județene și al municipiului București

Angajați plenar în marea întrecere socialistă țării, oamenii muncii de pe pământ mureșean acționează cu hotărâre, pe baza orientărilor și sarcinilor cuprinse în Raportul prezentat de tovarășul Nicolae Ceaușescu, secretarul general al partidului, în Congresul al XIII-lea al P.C.R. și în celelalte documente adoptate de marele forum al comuniștilor, pentru realizarea marilor obiective stabilite, pentru edificarea societății socialiste multilaterale dezvoltate în patria noastră.

La baza acestor acțiuni stau rezultatele deosebite obținute în dezvoltarea economică și edilitar-gospodărească cu care județul Mureș a încheiat cel de-al patrulea an al acestui cincinal.

În anul 1984 producția-marfă industrială, în profil teritorial, a fost depășită cu 430 milioane lei, din care 125 milioane lei peste angajament, depășire concretizată în produse de mecanică fină și electrotehnice, utilaje pentru industria chimică și prelucrarea lemnului, îngrășăminte chimice, amoniac, anvelope resapate confecții textile, ceramică de menaj, zahăr, bere și altele. S-au realizat peste 50 tehnologii noi, ponderea produselor noi și modernizate în valoarea producției-marfă ajungând la 38 la sută.

În agricultură, ca urmare a folosirii raționale a pământului și a infaptuirii prevederilor din programele prioritare, au crescut, față de anul precedent, producțiile la porumb, sfeclă de zahăr, cartofi, legume, precum și efectivele de taurine și porcine cu peste 7 mil și respectiv 20 mii capete. S-au livrat la fondul de stat mai mult cu 50 mii tone sfeclă de zahăr, 2.500 tone legume, 1.700 tone carne, 45 mii hl lapte și altele.

Prin prelucrarea unor cantități sporite de materii prime locale, folosirea în mai mare măsură a materialelor recuperate, extinderea cooperării cu industria republicană, în industria mică s-au depășit prevederile de plan pe anul 1984 la producția-marfă industrială și prestările de servicii industriale cu 5,4 la sută, realizându-se în medie pe un locuitor o producție de 400 lei.

Unitățile consiliilor populare au depășit planul cu peste 50 milioane lei la producția-marfă industrială, cu 36 milioane lei la prestările de servicii către populație, 13 milioane lei la livrările de mărfuri către fondul pieței și cu 3,6 milioane lei la export. Răspundând prin fapte exemplare de muncă la înălțimea chemărilor adresate, adresa-o întregului popor român, tovarășul Nicolae Ceaușescu, secretarul general al partidului, de la tribuna Congresului al XIII-lea al P.C.R., sub semnul deplină unități de acțiune și voință a tuturor locuitorilor din județ, Consiliul popular al județului Mureș adresează consiliilor populare județene și al municipiului București chemarea și întrecerea socialistă pentru edificarea și depășirea sarcinilor economice și sociale, pe anul 1985, pentru încheierea cu succes a celui de-al 7-lea cincinal și crearea unei temelii trainice pentru îndeplinirea obiectivelor și sarcinilor stabilite de marele forum al comuniștilor și se angajează să realizeze:

#### I. În domeniul dezvoltării agriculturii și infaptuirii prevederilor programului de autoconducere și autoaprovizionare teritorială

Prin executarea lucrărilor de desecare, defrișare și nivelare a unor terenuri neproductive, vom introduce în circuitul agricol 1.500 hectare teren arabil și vom executa cu contribuția populației lucrări de amenajări și de combatere a eroziunii solului pe 20 mii hectare. Se vor fertiliza, înământa și suprainsămînța 50 mii hectare pășuni, se vor transporta și aplica peste 1,3 milioane tone îngrășăminte naturale, vor fi administrate amănuntul pe 10 mii hectare și se vor executa afinarea acizică pe 50 mii hectare și scarificarea pe 5 mii hectare.

Prin aplicarea tuturor măsurilor stabilite, vom depăși producțiile planificate cu 5.000 tone la orz, 30.000 tone la sfeclă de zahăr, 8.000 tone la cartofi, 2.000 tone la legume și cu 50 tone la ciuperci. Întreaga producție suplimentară obținută se va livra la fondul de stat.

În domeniul creșterii animalelor, prin asigurarea unei natalități de 85 la sută și reducerea pierderilor în sectorul scialist, vom depăși cu 2 la sută efectivitatea planificată la bovine și vom livra la fondul de stat, peste prevederi, 800 tone carne.

Pentru realizarea programului de autoconducere și autoaprovizionare, în concordanță cu interesul și nevoile populației locale, vom produce și livra suplimentar la fondul de stat 100 tone carne bovine, 5.500 hl lapte de vacă, 500 hl lapte de oaie, 10.000 tone sfeclă de zahăr, 3.000 tone legume și altele produse. În gospodăriile anexe ale unităților economice și instituțiilor se vor crește, peste prevederi, 3.000 porci, 1.000 ovine, 5.000 păsări și 2.000 iepuri.

Vom depăși cu 2 la sută planul desecării de mărfuri cu amănuntul și cu 1 la sută beneficiul planificat, iar rețeaua de desecare se va îmbogăți prin darea în folosință a 7.000 mp noi spații comerciale și modernizarea a 30 unități.

#### II. În domeniul industriei mici și al prestărilor de servicii

Prin utilizarea mai bună a capacităților existente, întreprindem noi secții și ateliere de tricotate, țesături, tăbăcirii de prelucrare a deșeurilor de piele, textile și tablă, de brutării, de cultivarea ciupercilor și prin fabricarea a 25 noi produse, unitățile consiliilor populare vor depăși cu 12 milioane lei producția-marfă industrială. Vom putea asigura, peste prevederi, la fondul pieței produse în valoare de cel puțin 6 milioane lei. Sarcina la export pe relația devize convertibile va fi, de asemenea, depășită cu 5 la sută.

Prin extinderea, diversificarea și îmbunătățirea calității prestărilor de servicii pentru populație, vom asigura creșterea acestora, pe ansamblul județului, de la valoarea de 3.175 lei pe un locuitor, la 3.500 lei.

Unitățile de industrie mică și prestări ale consiliilor populare vor depăși beneficiul planificat cu 2,5 la sută.

deosec, idealurile, nămințele, viața și munca intră în a cetățenilor români, indiferent de naționalitate, constructori ai societății socialiste. Cu sentimentul că întrecerea ce se va desfășura între consiliile populare județene și al municipiului București în anul 1985, au hotărât pentru îndeplinirea cincinalului 1981-1985, va mobiliza plenar energiile și capacitățile create-

#### CONSILIUL POPULAR AL JUDEȚULUI MUREȘ

### CHEMAREA LA ÎNTRECERE adresată de Consiliul popular al municipiului Brăila tuturor consiliilor populare municipale și orașenești

Locuitorii municipiului Brăila, într-o puternică unitate în jurul partidului, al secretarului său general, tovarășul Nicolae Ceaușescu, au obținut în anul 1984 importante realizări în toate domeniile activității economice și sociale.

Unitățile consiliului popular au depășit sarcinile pe anul 1984 la principalii indicatori, realizând planul la: producția-marfă industrială în proporție de 107,7 la sută, livrările de mărfuri la fondul pieței 106,9 la sută, exportul 121,3 la sută și prestările de servicii către populație 106,6 la sută. S-au dat în folosință peste plan 294 apartamente.

În cadrul programului de autoaprovizionare, gospodăriile populației din municipiu au livrat la fondul de stat 121 tone carne, 340 hl lapte, 125 tone legume și altele produse.

Paternia mobilizată de îndemnul adresat de tovarășul Nicolae Ceaușescu de la tribuna Congresului al XIII-lea al P.C.R., Consiliul popular al municipiului Brăila adresează tuturor consiliilor populare municipale și orașenești din țară o înălțată chemare la întrecerea socialistă pentru îndeplinirea și depășirea sarcinilor economice și sociale pe anul 1985, angajându-se să realizeze:

#### I. În domeniul sistemării, investițiilor și construcțiilor de locuințe

Va continua sistemarea municipiului Brăila prin perfecționarea organizării zonelor funcționale, a ansamblurilor de locuințe „Calea Căărășilor” și „Dorobanți”, restrângerea suprafețelor cuprinse în perimetrul construibil.

Prin coordonarea mai bună a activităților pe santier și creșterea gradului de industrializare a lucrărilor, vom depăși planul la construcția de locuințe cu 400 apartamente și vom da în folosință cu 80 de zile mai devreme un rezervor de 20.000 metri cubi apă potabilă și magistrața de termoficare a municipiului.

Se vor reduce cu 5 lei cheltuielile planificate la 1.000 lei producție de construcții-montaj și se vor economisi 100 tone ciment, 120 tone metal și 20 mii kWh energie electrică.

#### II. În domeniul industriei mici și prestărilor de servicii

Prin creșterea gradului de prelucrare a resurselor materiale existente, cit și prin extinderea recuperării, reconstrucției și refolosirii pieselor și subsansamblor se va realiza, în profil teritorial, o producție-marfă industrială în valoare de peste 10 milioane lei.

Unitățile consiliului popular vor depăși sarcinile de plan la export cu 2 la sută, livrările la fondul pieței cu 4 la sută și prestările de servicii către populație cu 2,6 la sută.

#### III. În domeniul autoconducerii și autoaprovizionării populației cu produse agroalimentare

Cu participarea locuitorilor, se va asigura integrarea în circuitul agricol a unei suprafețe de 24.000 metri pătrați de teren, prin terasarea faliezei de nord a Dunării și prin lucrări de îmbunătățiri funciare aplicate unor terenuri degradate din perimetrul construibil al municipiului.

Prin folosirea judicioasă a tuturor terenurilor cultivabile vor crește, peste prevederi, efectivele de animale în gospodăriile populației cu 1.000 ovine, 300 porcine, 2.000 iepuri de casă, 5.000 păsări și se vor produce suplimentar 100 tone legume; gospodăriile anexe ale întreprinderilor și instituțiilor vor asigura peste plan 1.150 porcine, 2.000 păsări, 1.000 iepuri de casă și însemnate cantități de legume proaspete.

De asemenea, prin cultivarea unei suprafețe de 2,3 ha din parcurile și zonele verzi ale municipiului, vom depăși planul de plante o cantitate suplimentară de 2,7 tone plante medicinale și aromatice.

Ca rezultat al creșterii producției în industria mică, în profil teritorial, volumul desfacerii de mărfuri prin comerțul socialist va fi depășit cu 2,4 la sută. Vom asigura darea în folosință înainte de termen a peste 7.000 metri pătrați spații comerciale, din care 3.000 metri pătrați cu 80 de zile mai devreme și 4.000 metri pătrați cu 30 de zile mai devreme, contribuind astfel la îmbunătățirea serviciilor populației.

#### CONSILIUL POPULAR AL MUNICIPIULUI BRĂILA

### CHEMAREA LA ÎNTRECERE adresată de Consiliul popular al comunei Amărăștii de Sus, județul Dolj, tuturor consiliilor populare din comunele cooperativizate

În anul 1984, locuitorii comunei Amărăștii de Sus, județul Dolj, au obținut succese importante în creșterea producției agricole vegetale și animale, în dezvoltarea economică-socială a localității în care trăiesc și muncesc. S-au depășit producțiile medii planificate la hectar cu 680 kg la grâu, 1.296 kg la orz și 1.026 kg la porumb, livrându-se la fondul de stat, peste prevederile planului, 990 tone grâu, 335 tone orz, 1.489 tone porumb. Au crescut totodată efectivele de animale în gospodăriile populației, în special la bovine, porcine și ovine.

Locuitorii comunei au realizat prin muncă patriotică lucrări în valoare de peste 10 milioane lei, materializate în edarea circuitului agricol a unei suprafețe de 4 ha teren, repararea și întreținerea a 9 km drumuri, 6,5 km trotuare, plantarea a 100 mii pomi, arbori și arbuști, amenajarea și întreținerea a 31 mii mp spații și zone verzi, precum și efectuarea altor lucrări edilitar-gospodărești.

Exprimând voința fermă a celor peste 5.000 de locuitori ai comunei de a realiza neabătut sarcinile ce ne revin din magistralul Raport prezentat de secretarul ge-

neral al partidului, tovarășul Nicolae Ceaușescu la Congresul al XIII-lea al P.C.R., din celelalte documente adoptate de marele forum al comuniștilor, de a obține rezultate deosebite în acest an, Consiliul popular al comunei Amărăștii de Sus adresează tuturor consiliilor populare ale comunei, cooperativizate chemarea la întrecerea socialistă pe anul 1985, angajându-se să realizeze următoarele obiective:

#### I. În agricultură și în domeniul autoconducerii și autoaprovizionării

Vom depăși producțiile medii la hectar față de plan cu 300 kg la grâu, 1.100 kg la orz, 2.000 kg la porumb, 500 kg la floarea soarelui, 4.000 kg la sfeclă de zahăr și vom livra la fondul de stat, peste prevederile planului, 600 tone grâu, 3.000 tone porumb, 1.200 tone legume, 100 tone floarea-soarelui, 1.200 tone sfeclă de zahăr și altele produse.

O atenție deosebită vom acorda dezvoltării zootehniei. Asigurând sporirea bazei furajere în principal pe seama culturilor duble și intercalate, realizarea efectivelor de animale planificate, creșterea producției pe animal furajat, se vor crea condiții pentru depășirea sarcinilor de livrare la fondul de stat cu 100 tone carne, 1.000 hl lapte de vacă și oaie, 100 mii bucați ouă și altele produse.

Generalizând experiența bună obținută în cultivarea suprafețelor din curți a locuitorilor în folosința membrilor cooperativelor, a tuturor terenurilor libere din perimetrul construibil și prin fertilizarea acestora cu îngrășăminte naturale, în gospodăriile populației vom asigura realizarea, peste prevederile planului, a 150 tone cereale și creșterea efectivelor de animale cu peste 500 porcine, 200 ovine, 20.000 păsări, față de cele existente la începutul anului 1985.

Gospodăriile populației vor livra la fondul de stat 1.200 hl lapte de vacă și oale, cu 100 hl peste plan, 95 tone carne, cu 8 tone peste prevederi, 240 mii bucați ouă, cu 20 mii bucați mai mult decât sarcina de plan, 80 tone struguri, cu 13 tone peste prevederi, 300 tone legume, cu 50 tone peste plan, și altele produse.

Din flora spontană și din culturi în spațiile verzi existente în localitate, vom recolta de zahăr, peste prevederile planului, 100 kg plante medicinale uscate.

#### II. În domeniul industriei mici și al prestărilor de servicii

Pentru mai bună valorificare a resurselor materiale și umane existente pe teritoriul comunei și satisfacerea în mai bune condiții a cerințelor populației vom extinde activitățile de producție și prestări de

#### III. În domeniul sistemării, investițiilor și construcțiilor de locuințe

Va continua sistemarea municipiului Brăila prin perfecționarea organizării zonelor funcționale, a ansamblurilor de locuințe „Calea Căărășilor” și „Dorobanți”, restrângerea suprafețelor cuprinse în perimetrul construibil.

Prin coordonarea mai bună a activităților pe santier și creșterea gradului de industrializare a lucrărilor, vom depăși planul la construcția de locuințe cu 400 apartamente și vom da în folosință cu 80 de zile mai devreme un rezervor de 20.000 metri cubi apă potabilă și magistrața de termoficare a municipiului.

Se vor reduce cu 5 lei cheltuielile planificate la 1.000 lei producție de construcții-montaj și se vor economisi 100 tone ciment, 120 tone metal și 20 mii kWh energie electrică.

#### IV. În domeniul industriei mici și prestărilor de servicii

Prin creșterea gradului de prelucrare a resurselor materiale existente, cit și prin extinderea recuperării, reconstrucției și refolosirii pieselor și subsansamblor se va realiza, în profil teritorial, o producție-marfă industrială în valoare de peste 10 milioane lei.

Unitățile consiliului popular vor depăși sarcinile de plan la export cu 2 la sută, livrările la fondul pieței cu 4 la sută și prestările de servicii către populație cu 2,6 la sută.

#### V. În domeniul autoconducerii și autoaprovizionării populației cu produse agroalimentare

Cu participarea locuitorilor, se va asigura integrarea în circuitul agricol a unei suprafețe de 24.000 metri pătrați de teren, prin terasarea faliezei de nord a Dunării și prin lucrări de îmbunătățiri funciare aplicate unor terenuri degradate din perimetrul construibil al municipiului.

Prin folosirea judicioasă a tuturor terenurilor cultivabile vor crește, peste prevederi, efectivele de animale în gospodăriile populației cu 1.000 ovine, 300 porcine, 2.000 iepuri de casă, 5.000 păsări și se vor produce suplimentar 100 tone legume; gospodăriile anexe ale întreprinderilor și instituțiilor vor asigura peste plan 1.150 porcine, 2.000 păsări, 1.000 iepuri de casă și însemnate cantități de legume proaspete.

De asemenea, prin cultivarea unei suprafețe de 2,3 ha din parcurile și zonele verzi ale municipiului, vom depăși planul de plante o cantitate suplimentară de 2,7 tone plante medicinale și aromatice.

Ca rezultat al creșterii producției în industria mică, în profil teritorial, volumul desfacerii de mărfuri prin comerțul socialist va fi depășit cu 2,4 la sută. Vom asigura darea în folosință înainte de termen a peste 7.000 metri pătrați spații comerciale, din care 3.000 metri pătrați cu 80 de zile mai devreme și 4.000 metri pătrați cu 30 de zile mai devreme, contribuind astfel la îmbunătățirea serviciilor populației.

#### VI. În domeniul industriei mici și al prestărilor de servicii

Pentru mai bună valorificare a resurselor materiale și umane existente pe teritoriul comunei și satisfacerea în mai bune condiții a cerințelor populației vom extinde activitățile de producție și prestări de

servicii prin organizarea a 5 noi ateliere, asigurând diversificarea acestor activități și, pe această cale, vom depăși sarcina planificată la producția-marfă industrială și prestările de servicii neindustriale cu 10 la sută.

Vom urmări, totodată, ridicarea nivelului calitativ al produselor și serviciilor realizate în cadrul industriei mici.

#### III. În domeniul sistemării, investițiilor și construcțiilor de locuințe

Vom asigura respectarea strictă a prevederilor din detaliile de sistemare aprobate, a regimului de înălțime și de amplasare a noilor construcții; vom restringe în continuare suprafețele cuprinse în perimetrul construibil ale satelor, organizând ample acțiuni de bună gospodărire și înfrumusețare a comunei.

Prin deputați și comitetele de cetățeni vom mobiliza locuitorii comunei pentru darea în folosință cu trei luni mai devreme a blocului de locuințe aflat în construcție și realizarea, prin muncă patriotică, a lucrărilor de amenajare și reparare a 14 km străzi, 8 km trotuare, 100 poduri și podete, 6.000 ml de șanțuri, plantarea a 150 mii arbori, pomi și arbuști fructiferi, construirea unei stații de așteptare pentru călători și altele, lucrări în valoare totală de 12 milioane lei, revenind în medie pe un locuitor 2.400 lei.

#### IV. Veniturile proprii ale bugetului local

Prin aplicarea strictă a mecanismului economico-financiar vom asigura autofinanțarea comunei și a tuturor acțiunilor economice și social-culturale înscrise în buget și depășirea cu 10 la sută, față de prevederi, a veniturilor proprii.

#### V. Activitatea cultural-educativă de masă

În spiritul orientărilor și sarcinilor reieșite din documentele Congresului al XIII-lea al Partidului Comunist Român, în activitatea politico-ideologică vom pune pe primul plan dezvoltarea patriotismului revoluționar socialist, a dragostei față de patrie, a răspunderii și așteptămintului față de popor, față de curățirea sa revoluționară.

Vom ridica la un nivel superior acțiunile inițiate în cadrul Festivalului național „Cântarea României”, punind un accent deosebit pe afirmarea și promovarea genurilor artistice cu un pronunțat caracter militant și mobilizator, valorificând spiritul creator al poporului nostru, tradițiile locale.

#### VI. Veniturile proprii ale bugetului local

Prin dezvoltarea activităților de producție și prestări de servicii, gospodărirea judicioasă a mijloacelor materiale și podete, lucrări de îmbunătățiri funciare, amenajări, extinderi și întrețineri de plantații de arbori, spații și zone verzi, reparații și întrețineri la construcții și altele, a căror valoare se va ridica la cel puțin 1.300 lei pe locuitor.

#### IV. Veniturile proprii ale bugetului local

Prin dezvoltarea activităților de producție și prestări de servicii, gospodărirea judicioasă a mijloacelor materiale și podete, lucrări de îmbunătățiri funciare, amenajări, extinderi și întrețineri de plantații de arbori, spații și zone verzi, reparații și întrețineri la construcții și altele, a căror valoare se va ridica la cel puțin 1.300 lei pe locuitor.

#### V. Activitatea cultural-educativă de masă

Întreaga activitate politico-educativă și cultural-artistice se va desfășura în spiritul istoricelor hotărâri ale Congresului al XIII-lea al partidului, folosind variate forme și mijloace pentru popularizarea și însușirea documentelor adoptate de marele forum al comuniștilor români de către toți locuitorii comunei, mobilizându-i la îndeplinirea exemplară a planului de dezvoltare economică-socială în profil teritorial, asigurând cultivarea patriotismului revoluționar, socialist, a sentimentului prieteniei și trăirii dintre toți cetățenii localității, indiferent de naționalitate, dezvoltarea dragostei față de patrie.

În întreaga muncă cultural-educativă vom avea în vedere să ridicăm la un nivel superior participarea la Festivalul național „Cântarea României”, antrenând un număr sporit de locuitori ai comunei la activitatea de interpretare, creație tehnico-științifică și artistică. Cele 32 de formații artistice și cercuri de creație existente în comună vor organiza peste 350 de acțiuni, atrăgând întreaga populație la viața cultural-artistice a comunei.

#### VI. Veniturile proprii ale bugetului local

Prin dezvoltarea activităților de producție și prestări de servicii, gospodărirea judicioasă a mijloacelor materiale și podete, lucrări de îmbunătățiri funciare, amenajări, extinderi și întrețineri de plantații de arbori, spații și zone verzi, reparații și întrețineri la construcții și altele, a căror valoare se va ridica la cel puțin 1.300 lei pe locuitor.

#### V. Activitatea cultural-educativă de masă

Întreaga activitate politico-educativă și cultural-artistice se va desfășura în spiritul istoricelor hotărâri ale Congresului al XIII-lea al partidului, folosind variate forme și mijloace pentru popularizarea și însușirea documentelor adoptate de marele forum al comuniștilor români de către toți locuitorii comunei, mobilizându-i la îndeplinirea exemplară a planului de dezvoltare economică-socială în profil teritorial, asigurând cultivarea patriotismului revoluționar, socialist, a sentimentului prieteniei și trăirii dintre toți cetățenii localității, indiferent de naționalitate, dezvoltarea dragostei față de patrie.

În întreaga muncă cultural-educativă vom avea în vedere să ridicăm la un nivel superior participarea la Festivalul național „Cântarea României”, antrenând un număr sporit de locuitori ai comunei la activitatea de interpretare, creație tehnico-științifică și artistică. Cele 32 de formații artistice și cercuri de creație existente în comună vor organiza peste 350 de acțiuni, atrăgând întreaga populație la viața cultural-artistice a comunei.

#### VI. Veniturile proprii ale bugetului local

Prin dezvoltarea activităților de producție și prestări de servicii, gospodărirea judicioasă a mijloacelor materiale și podete, lucrări de îmbunătățiri funciare, amenajări, extinderi și întrețineri de plantații de arbori, spații și zone verzi, reparații și întrețineri la construcții și altele, a căror valoare se va ridica la cel puțin 1.300 lei pe locuitor.

#### V. Activitatea cultural-educativă de masă

Întreaga activitate politico-educativă și cultural-artistice se va desfășura în spiritul istoricelor hotărâri ale Congresului al XIII-lea al partidului, folosind variate forme și mijloace pentru popularizarea și însușirea documentelor adoptate de marele forum al comuniștilor români de către toți locuitorii comunei, mobilizându-i la îndeplinirea exemplară a planului de dezvoltare economică-socială în profil teritorial, asigurând cultivarea patriotismului revoluționar, socialist, a sentimentului prieteniei și trăirii dintre toți cetățenii localității, indiferent de naționalitate, dezvoltarea dragostei față de patrie.

În întreaga muncă cultural-educativă vom avea în vedere să ridicăm la un nivel superior participarea la Festivalul național „Cântarea României”, antrenând un număr sporit de locuitori ai comunei la activitatea de interpretare, creație tehnico-științifică și artistică. Cele 32 de formații artistice și cercuri de creație existente în comună vor organiza peste 350 de acțiuni, atrăgând întreaga populație la viața cultural-artistice a comunei.

#### VI. Veniturile proprii ale bugetului local

Prin dezvoltarea activităților de producție și prestări de servicii, gospodărirea judicioasă a mijloacelor materiale și podete, lucrări de îmbunătățiri funciare, amenajări, extinderi și întrețineri de plantații de arbori, spații și zone verzi, reparații și întrețineri la construcții și altele, a căror valoare se va ridica la cel puțin 1.300 lei pe locuitor.

#### V. Activitatea cultural-educativă de masă

Întreaga activitate politico-educativă și cultural-artistice se va desfășura în spiritul istoricelor hotărâri ale Congresului al XIII-lea al partidului, folosind variate forme și mijloace pentru popularizarea și însușirea documentelor adoptate de marele forum al comuniștilor români de către toți locuitorii comunei, mobilizându-i la îndeplinirea exemplară a planului de dezvoltare economică-socială în profil teritorial, asigurând cultivarea patriotismului revoluționar, socialist, a sentimentului prieteniei și trăirii dintre toți cetățenii localității, indiferent de naționalitate, dezvoltarea dragostei față de patrie.

În întreaga muncă cultural-educativă vom avea în vedere să ridicăm la un nivel superior participarea la Festivalul național „Cântarea României”, antrenând un număr sporit de locuitori ai comunei la activitatea de interpretare, creație tehnico-științifică și artistică. Cele 32 de formații artistice și cercuri de creație existente în comună vor organiza peste 350 de acțiuni, atrăgând întreaga populație la viața cultural-artistice a comunei.

#### VI. Veniturile proprii ale bugetului local

Prin dezvoltarea activităților de producție și prestări de servicii, gospodărirea judicioasă a mijloacelor materiale și podete, lucrări de îmbunătățiri funciare, amenajări, extinderi și întrețineri de plantații de arbori, spații și zone verzi, reparații și întrețineri la construcții și altele, a căror valoare se va ridica la cel puțin 1.300 lei pe locuitor.

#### V. Activitatea cultural-educativă de masă

Întreaga activitate politico-educativă și cultural-artistice se va desfășura în spiritul istoricelor hotărâri ale Congresului al XIII-lea al partidului, folosind variate forme și mijloace pentru popularizarea și însușirea documentelor adoptate de marele forum al comuniștilor români de către toți locuitorii comunei, mobilizându-i la îndeplinirea exemplară a planului de dezvoltare economică-socială în profil teritorial, asigurând cultivarea patriotismului revoluționar, socialist, a sentimentului prieteniei și trăirii dintre toți cetățenii localității, indiferent de naționalitate, dezvoltarea dragostei față de patrie.

În întreaga muncă cultural-educativă vom avea în vedere să ridicăm la un nivel superior participarea la Festivalul național „Cântarea României”, antrenând un număr sporit de locuitori ai comunei la activitatea de interpretare, creație tehnico-științifică și artistică. Cele 32 de formații artistice și cercuri de creație existente în comună vor organiza peste 350 de acțiuni, atrăgând întreaga populație la viața cultural-artistice a comunei.

#### VI. Veniturile proprii ale bugetului local

Prin dezvoltarea activităților de producție și prestări de servicii, gospodărirea judicioasă a mijloacelor materiale și podete, lucrări de îmbunătățiri funciare, amenajări, extinderi și întrețineri de plantații de arbori, spații și zone verzi, reparații și întrețineri la construcții și altele, a căror valoare se va ridica la cel puțin 1.300 lei pe locuitor.

#### V. Activitatea cultural-educativă de masă

Întreaga activitate politico-educativă și cultural-artistice se va desfășura în spiritul istoricelor hotărâri ale Congresului al XIII-lea al partidului, folosind variate forme și mijloace pentru popularizarea și însușirea documentelor adoptate de marele forum al comuniștilor români de către toți locuitorii comunei, mobilizându-i la îndeplinirea exemplară a planului de dezvoltare economică-socială în profil teritorial, asigurând cultivarea patriotismului revoluționar, socialist, a sentimentului prieteniei și trăirii dintre toți cetățenii localității, indiferent de naționalitate, dezvoltarea dragostei față de patrie.

În întreaga muncă cultural-educativă vom avea în vedere să ridicăm la un nivel superior participarea la Festivalul național „Cântarea



Pentru traducerea în viață a indicațiilor tovarășului Nicolae Ceaușescu, a măsurilor stabilite de Comitetul Politic Executiv al C.C. al P.C.R.

# ZI DE ZI SĂ ASIGURĂM RESURSELE DE ENERGIE NECESARE DESFĂȘURĂRII NORMALE A ACTIVITĂȚII ECONOMICE!

UN OBIECTIV CARE DEFINIȘTE UN FRONT COMUN DE ACȚIUNE ȘI RESPONSABILITATE AL PRODUCĂTORILOR ȘI CONSUMATORILOR ENERGETICI

## La Combinatul minier Rovinari

### Zi și noapte, muncă neobosită pentru atingerea nivelului de producție planificat

Printre unitățile din județul Gorj, puternic afectate de căderile abundente de zăpadă, de la sfârșitul anului trecut și începutul acestui an, se numără și Intreprinderea minieră Rovinari. Intreprinderea minieră Roșia Pesteana, precum și Intreprinderea minieră Urdari, toate făcând parte din Combinatul minier Rovinari, combinat ce are ca sarcină prioritară asigurarea cărbunelui energetic pentru termocentrala de aici. Firesc, așa cum au dovedit-o ca și stiu să acționeze în toate momentele critice care au mai existat, încă din primele zile, din clipa în care s-a constatat că activitatea în cariere va avea de suferit de pe urma straturii neobișnuit de mare de zăpadă, aici s-a trecut la constituirea de comandanți speciale pentru deszăpezire, stabilindu-se un dialog permanent între conducerea combinatului și factorii responsabili de la nivelul formațiilor de lucru. A fost revizuită și completată baza materială existentă, trecându-se cu toate forțele disponibile la degajarea căilor de acces către cariere și repunerea în funcțiune a utilajelor din dotare.

Corul Gheorghe Covrig, electricienii Eugeniu Manta și Constantin Alexandrescu, cărora trebuie să-i adăugăm pe toți tinerii din secțiile mecanic, vulcanizări, energetic, benzi magistrale au fost prezenți schimburi în str. la posturile de muncă, lor îndrumându-li-se — răspunzând aceluiași chemării vibrante adresate de secretarii generali ai partidului, tovarășii Nicolae Ceaușescu, de a ne lăsa eforturile pentru asigurarea cărbunelui necesar termocentralii de producție. Astfel, în 11 ianuarie 1985, estimăm o producție de 25.000 tone cărbune, toate forțele — umane și materiale — fiind concentrate la benzi transportoare 19 D 2 și T 19 E 2 prin care alimentăm termocentrala Rovinari cu cărbune energetic. Dacă nu va mai fi nimic, avem asigurată condițiile ca în următoarele două zile să reintrăm în normal cu activitatea întregii întreprinderi și, într-o perioadă foarte scurtă, să recucerăm toate

restanțele înregistrate datorită acestei situații cu care ne confruntăm „pentru prima oară și pentru care, de ce să nu o recunoaștem, nu am fost pregătiți”. Fără doar și poate aceste imense căderi de zăpadă în majoritatea carierelor din bazinul Rovinari, (stratul a crescut de la o zi la alta cu 20-25 cm și chiar mai mult) au creat o situație absolut nouă, situație careia întregul suflare de aici, într-un exemplu de superbă solidaritate, caracteristică poporului nostru, i s-a împotrivit cu o tenacitate exemplară, cu o hotărâre ca în luptă. O muncă neaportă eforturilor întreprinderii aici, în bazinul minier Rovinari, pentru restanțele într-o activitate de producție normală se cuvine făcută și pentru cei aproape 1.000 de brigadieri prezenti pe Safticeni național al întreprinderii. După cum ne-a informat comandantul safticeniului, Nicolae Frățilescu, în această perioadă critică și nu accidental se desocore în microcartera Ciciu, sub conducerea experimentatului maestru Gheorghe Sava, pentru asigurarea funcționării neîntrerupte a utilajelor, în autobaza nr. 2 Poiana (condusă de Aurelian Vasilescu), la depozitul de cărbune de unde nu fost livrat — datorită menținerii în stare de funcțiune a coldozerelor excavatoarelor și autobasculantelor — importanța canutării de cărbune către Termocentrala Rovinari. În perioada imediat următoare, este prevăzută intrarea „în normal” a activității la microcartera Ciciu, repunerea în funcțiune a încă unui excavator tip 3 902, precum și reluarea livrării de cărbune la cariera Gârta Vest, printre eroii — fără ghimbele — a acestor zile numărându-se mecanicul Ion Baciu, excavatoristul Gheorghe Smărăndoiu, conducătorii auto Euger, Sămiran, Ion David, Mihai Mihalache, Dumitru Stroescu și Marin Gonc.

Gîndurile și faptele tuturor oamenilor amintiți aici au un singur scop: depășirea situației critice pe care o traversează îndepărtarea sarcinilor ce le-au fost încredințate. Sint oameni pentru care starea de eroism cotidiană a căpăt, de multă vreme, înțelesul necesității de a se afla la post în fiecare clipă, noapte și zi.

LAURENȚIU OLAN

### UN PROCENT

din producția zilnică de cărbune a Combinatului minier Rovinari echivalează pentru termocentrala Rovinari cu posibilitatea obținerii unei cantități de energie electrică de

175 000 Kwh

Un calcul sugestiv care demonstrează imensa valoare pentru economia țării a fiecărui procent, la producția de cărbune, realizat peste plan

tralelor — mii și mii de oameni ai muncii din întreprinderile municipiului Tg. Jiu, ostași, locuitori ai comunităților învecinate, Drăgulești (în frunte cu primarul comunei Maria Cătănă) și Bileni, astfel încât să putem atinge cît mai curînd sarcinile zilnice de extracție — 26.000 tone cărbune. Au fost repuse astfel în funcțiune 25 km de benzi transportoare, s-au reactivat 12 linii tehnologice cu utilajele aferente, reluîndu-se astfel pe o scară tot mai largă

restanțele înregistrate datorită acestei situații cu care ne confruntăm „pentru prima oară și pentru care, de ce să nu o recunoaștem, nu am fost pregătiți”. Fără doar și poate aceste imense căderi de zăpadă în majoritatea carierelor din bazinul Rovinari, (stratul a crescut de la o zi la alta cu 20-25 cm și chiar mai mult) au creat o situație absolut nouă, situație careia întregul suflare de aici, într-un exemplu de superbă solidaritate, caracteristică poporului nostru, i s-a împotrivit cu o tenacitate exemplară, cu o hotărâre ca în luptă. O muncă neaportă eforturilor întreprinderii aici, în bazinul minier Rovinari, pentru restanțele într-o activitate de producție normală se cuvine făcută și pentru cei aproape 1.000 de brigadieri prezenti pe Safticeni național al întreprinderii. După cum ne-a informat comandantul safticeniului, Nicolae Frățilescu, în această perioadă critică și nu accidental se desocore în microcartera Ciciu, sub conducerea experimentatului maestru Gheorghe Sava, pentru asigurarea funcționării neîntrerupte a utilajelor, în autobaza nr. 2 Poiana (condusă de Aurelian Vasilescu), la depozitul de cărbune de unde nu fost livrat — datorită menținerii în stare de funcțiune a coldozerelor excavatoarelor și autobasculantelor — importanța canutării de cărbune către Termocentrala Rovinari. În perioada imediat următoare, este prevăzută intrarea „în normal” a activității la microcartera Ciciu, repunerea în funcțiune a încă unui excavator tip 3 902, precum și reluarea livrării de cărbune la cariera Gârta Vest, printre eroii — fără ghimbele — a acestor zile numărându-se mecanicul Ion Baciu, excavatoristul Gheorghe Smărăndoiu, conducătorii auto Euger, Sămiran, Ion David, Mihai Mihalache, Dumitru Stroescu și Marin Gonc.

Gîndurile și faptele tuturor oamenilor amintiți aici au un singur scop: depășirea situației critice pe care o traversează îndepărtarea sarcinilor ce le-au fost încredințate. Sint oameni pentru care starea de eroism cotidiană a căpăt, de multă vreme, înțelesul necesității de a se afla la post în fiecare clipă, noapte și zi.

LAURENȚIU OLAN

## Centrala termoelectrică Mintia-Deva

### „Se poate depăși planul, vom lucra permanent la capacitatea maximă”

În cadrul sistemului energetic național, Centrala termoelectrică Mintia-Deva ocupă primul loc în ceea ce privește energia electrică produsă și livrată. În ultimii 4 ani „Steaua de pe Mureș”, cum le mai place localnicilor s-o numească a pulsat în arterele energetice ale țării un procent de 11-12 la sută din totalul de energie electrică sau, altfel spus, 33 la sută din energia produsă pe cărbune. Această producție înseamnă un indice de utilizare a agregatelor de 71-72 la sută, ceea ce corespunde celor mai bune rezultate înregistrate la ora actuală pe plan mondial și depășește cu mult realizările centralelor similare din țară.

„La atingerea acestor cifre concurem cele 365 de zile încărcate cu spirit de răspundere, competență profesională și angajare a tuturor lucrătorilor din întreprinderea noastră, sublinia inginer Ieronim Rusău, directorul întreprinderii Electrocenrale Deva. Reparațiile capitale le-am realizat în toate cele 9 grupuri energetice în perioadele planificate și în termene mai scurte cu 7-15 zile. Cu scuză revizivilor și reparativilor, capitale am făcut multe modernizări la agregate, toate nu scopul de a asigura funcționarea ireproșabilă a tuturor instalațiilor și de a menține capacitatea maximă de funcționare în orice condiții”.

În decursul lunilor de iarnă, an de an, apăreau probleme legate de alimentarea cu cărbune a centralei. Pentru a elimina aceste neajunsuri, din inițiativa întregului colectiv de energeticieni de la Mintia, s-au realizat prii autototare două tuneluri de dezgheț a cărbunelui. S-a montat pentru prima dată la o astfel de centrală o instalație de culturare

a vagoanelor cu cărbune. Ca urmare, aprovizionarea decurge chiar și acum, în condițiile climatice deosebit de grele față de ultimii ani, normal.

Normal, adică fără întreruperi cauzate de funcționarea necorespunzătoare sau de avarii grave la instalații a devenit, în fapt, obiectivul numărul 1 pentru realizarea căruia militază toți oamenii muncii din centrală. Dealtfel, cum ne-am convins, aici s-au luat toate măsurile pentru a se asigura

1,25 MILIOANE Kwh

cît reprezintă depășirea medie zilnică, în prima săptămîna a anului, a producției planificate de energie electrică la Centrala termoelectrică Mintia echivalează cu energia electrică necesară pentru consumul zilnic pentru circa

0,5 MILIOANE FAMILII

gura funcționarea continuă la puterea programată a tuturor grupurilor energetice pentru creșterea producției tinzindu-se să se ajungă la cota maximă, adică la o producție de energie electrică egală cu capacitatea instalată.

Și parcă pentru a confirma cele spuse de dispecerul șef, în sala de comandă, a sunat telefonul. Pe raportul de zi se mai nota un succes: „merge 16”. Adică, la una dintre benzile care alimentă un grup energetic cu cărbune fusese înălțurată o defecțiune.

Primind informația, pe ram-

ca unde supraveghea operațiile de descărcare a cărbunelui, directorul întreprinderii a remarcat: „Da, acum putem spune că totul este în ordine. La această oră în tot sistemul din centrală nu avem nici o defecțiune. Funcționăm normal, la capacitatea maximă. Eforturile noastre de a excuata reparații de bună calitate și la termenele stabilite ca și cele de a duce la îndeplinire toate măsurile tehnico-organizatorice stabilite din timp dau acum roadele preconizate. Putem raporta că la cele 9,9 milioane kWh energie electrică obținută în plus în prima săptămîna a anului pînă la sfîrșitul acestui luni se vor adăuga alții, mai mulți, pentru că ne-am propus să atingem o putere medie de 1 100 MW, în cadrul unei ca și pînă acum, în norme de consum”.

Nu-i un angajament formal, e constința datoriei pe care sî-o asumăm, cu întreaga răspundere și capacitate profesională, Ionel Olaru, Francisc Kis, Sevastian Alintei, Petru Popa, Ion Ioana, Florin Baltaga, Mircea Marc, Mircea Firat, Hugo Helemann, Nicolae Pană, Tiberiu Oloferu, Liviu Pintea, Simion Gherea, Petru David, Octavian Ilka, Cornel Costin, Ion Breaz.

„Mai rămîne să ne ajute și colegii noștri, minerii”, remarca unul dintre ei. Dar despre cum acționează colegii lor din Valea Jiului în această iarnă grea cu zăpadă multă, cu geruri aspre și cu destule probleme pentru îndeplinirea sarcinilor de plan, pentru menținerea unui ritm optim în activitatea de producție, simultan cu economisirea combustibililor și energiei electrice, vom relata într-un număr viitor al ziarului.

CORNELIA ANDREI

## La Centrala gazului metan Mediaș

### Bilanțul primei decade:

# 20 de milioane metri cubi gaze naturale extrase și livrate suplimentar

În condițiile climatice deosebit de grele ale acestei ierni, cu zăpădă abundentă și temperaturi extrem de scăzute care au condus la diminuarea producției de energie electrică în hidrocentrale și scăderea extracției de lignit în bazinele la suprafață, la perturbarea transporturilor, din partea tuturor colectivilor de oameni ai muncii se cer acțiuni hotărîte, adoptarea unor măsuri ferme, imediate pentru funcționarea unităților economice la nivelele corespunzătoare și, în acest fel, la diminuarea pierderilor cauzate de calamitățile naturale. Sarcini deosebite în actuala conjunctură revin colectivilor de oameni ai muncii din domeniul extracției gazelor naturale care au obligația să asigure necesarul de consum al beneficiarilor industriali și casnici la debite optime. Cum se acționează concret pentru onorarea obligațiilor ce revin acestui sector, ne-am propus să aflăm cu ocazia unei documentări efectuate în aceste zile la Centrala gazului metan din Mediaș.

de schimb în valoare de peste 34 milioane lei.

Concret, asupra celorlalte măsuri adoptate în vederea asigurării unui ritm de extracție corespunzător cerințelor, am avut posibilitatea să discutăm la Scheia de producție de gaze naturale Mediaș. Tovarășul Ion Munteanu, secretarul organizației de partid, ne-a prezentat pe larg marile avantaje oferite de noul sistem de reorganizare a activității pe bază de brigăzi de producție, prin aceasta reunindu-se întărirea formațiilor direct productive cu personalul tehnico-productiv necesar și asigurarea unei corespunzătoare dotării tehnico-materiale. Aflăm că la această schemă toate sondele din producție acționează la capacitatea nominală: nu există sonde săpate care să nu fie conectate la circuitul productiv; nu sînt sonde din forajul de cercetare care să rămînă în rezervă; nu există nici o sondă care să aștepte intervenții. Rezultatul: zilnic planul este depășit cu circa 1,5 milioane m.c. gaze naturale. Succesul este remarcabil, punînd în evidență, mai presus de toate, înțelegerea colectivului acestei scheme ca și în acest an să se situeze pe un loc de frunte în întrecerea socialistă, după ce în anul trecut a fost distinsă cu Ordinul Muncii clasa a III-a pentru locul III pe țară.

— Răspunzînd îndemnurilor și indicațiilor secretarului general al partidului nostru, tovarășul Nicolae Ceaușescu, oamennii muncii din unitățile apartinînd Centralei gazului metan din Mediaș și-au amplificat eforturile pentru sporirea producției de gaze astfel încît să asigurăm optimul de consum al beneficiarilor noștri — ne declara tovarășul Ion Miclea, secretarul comitetului de partid pe centrală. Măsurile întreprinse se regăsesc în depășirea zilnică a planului de extracție și livrare la sfîrșitul primei decade din acest an, înregistrînd un plus la livrări de peste 20 milioane m.c. Avem asigurată toate condițiile ca și în continuare să menținem ritmul de producție actual astfel încît să putem asigura volumul de gaze necesare la beneficiar.

Avem ca interlocutor pe inginerul Traian Fillmon, șeful serviciului producție: „Perioada de iarnă reprezintă pentru noi cea mai grea perioadă și, firesc, o tratăm ca atare. De fapt, noi întotdeauna ne pregătăm corespunzător, așa că acum nu am fost luați prin surprindere iar activitatea se derulează în condiții optime. Firesc, se cuvine

să fac cîteva precizări. Practic noi pregătăm din timp producția pentru sezonul rece, urmîrind cu maximă atenție realizarea planului de foraj la sondele noi, executia probelor conductoare de colectare și de legătură. Astfel în anul trecut, față de un plan de punere în funcțiune de 241 sonde am reușit să realizăm 252, montînd și circa 200 km conducte colectoare. Concomitent s-a realizat și noua stație de compresoare de la Tăga, județul Cluj, asigurînd prin aceasta, nivelele de producție prevăzute prin plan pentru compensarea declinului natural din lina precedentă”.

Pe lângă activitatea de investiții, așa cum am avut posibilitatea să constatăm, aici, o atenție deosebită este acordată realizării planului de revizii și reparații, asimilării unor piese și subsansamble, recondiționării și reutilizării unor mare volum de piese de schimb. De la stația Nicolae Simescu, șeful serviciului mecano-energetic, am aflat că numai în cadrul activității de asimilare s-a reușit economisirea unui fond valutar de circa 6 milioane dolari și, în paralel, pentru reducerea cheltuielilor generale în acest an urmează să fie recuperate, recondiționate și reutilizate piese

IOAN D. CUCU

### O cerință stringentă:

## SĂ REDUCEM CONSUMURILE ENERGETICE

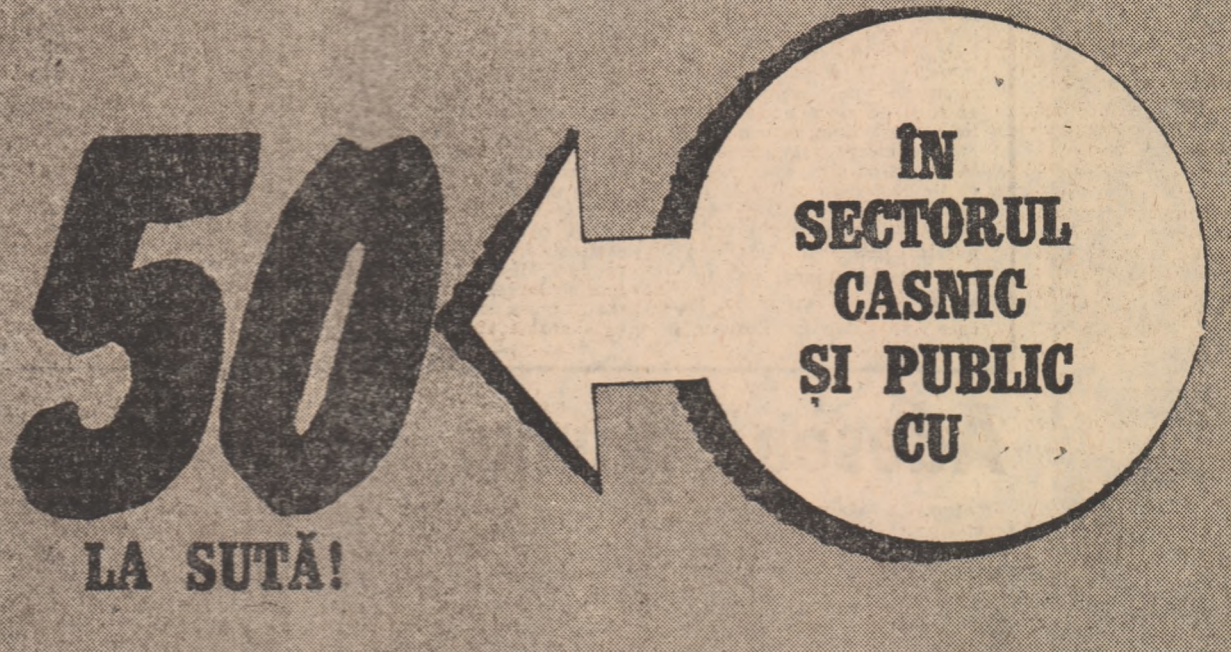

ÎN SECTORUL CASNIC ȘI PUBLIC CU

### Calculare semnificative

• Economisînd un singur kilowatt-oră prin scoaterea din funcțiune a unui bec de 60 Wați, timp de circa 16 ore, asigurăm buna funcționare a unui string normal timp de 10 minute, sau a unui război de țesut pe o durată de 20 minute. Iată deci că există la îndemina fiecărui dintre noi posibilități de a crea condiții necesare bunului mers al activității economice!

• Reducerea cu numai 1 la sută a consumului zilnic de energie electrică la nivelul Capitalei înseamnă economisirea a circa 100 000 kWh.

• Dacă în fiecare gospodărie se scot din funcțiune cel puțin 2 becuri de 60 de Wați, se realizează o economie de 120 W, ceea ce, la circa 6,2 milioane de familii, înseamnă reducerea puterii absorbite de sectorul casnic din sistemul energetic național cu 750 MW,

### TINERI ȘI TINERE!

**La locul de muncă și în propriile gospodării să dăm dovadă de un înalt spirit patriotic barind cu hotărîre orice cale de risipă, contribuind în acest fel la buna desfășurare a activității economico-sociale!**

• În acest scop, în fiecare gospodărie trebuie redus cel puțin cu jumătate numărul de surse de iluminat, restrîngîndu-se activitatea pe spații mai mici, renunțîndu-se la iluminarea nejustificată a tuturor încăperilor.

• Acolo unde mai există becuri de puteri mari trebuie trecut imediat la înlocuirea acestora cu becuri de puteri mai mici, suprimîndu-se iluminarea curților, a grădiniilor, balcoanelor, a tuturor spațiilor exterioare, atît în localitățile urbane, cît și la sat.

• În toată această perioadă cînd condițiile climatice rîm nefavorabile, trebuie scoase din funcțiune resursele, mașinile electrice, alte aparate electrocasnice, mari consumatoare de energie, și care pot fi înlocuite prin munci gospodărești.

• Instituțiile, unitățile de comerț și servicii, sediile administrative trebuie să-și întocmească astfel programul încît să se folosească la maximum lumina zilei.

• Trebuie scoase din circuit, în această perioadă, toate sursele de iluminat de pe drumurile de acces, din zone unde se desfășoară activități ocazionale, reorganizîndu-se de așa manieră activitățile încît să se utilizeze numai iluminatul natural.

• Prin asemenea măsuri, fiecare familie, fiecare abonat trebuie să se încadreze în consumul de energie electrică redus cu cel puțin 50 la sută, răspunzîndu-se astfel unei importante cerințe, probîndu-se înalta responsabilitate patriotică și civică a fiecărui cetățean în actuala perioadă, cînd trebuie depășite dificultăți datorate ninsorilor, viscolilor și temperaturilor scăzute.

### 1,5 MILIOANE M.C. GAZE NATURALE

cît reprezintă depășirea medie zilnică a producției planificate a se obține de la începutul anului la schele de producție Mediaș echivalează cu un plus zilnic de energie electrică de

4,5 MILIOANE Kwh



# ÎN LIMBA COMUNĂ a muncii și dragostei de țară

## Temeiurile deplinei egalități

Una dintre cele mai mari realizări ale epocii de strălucite împliniri revoluționare pe care o trăim este formarea unui om nou, adevărată chintesență a cilițiilor morale cuprinse în codul etic al muncii și vieții comunistilor. Omul nou, omul reprezentativ al timpului nostru și al locului nostru sub soare a încetat de multă vreme să mai fie o frumoasă abstracție, un nobil dezlăsat. Omul nou este o realitate vie, trăiește alături de noi, iar prețioasele sale trăsături morale le găsim întrupate în mii de milioane de oameni ai muncii care fac țara tot mai frumoasă, tot mai roditoare. Fiindcă ce altă dovadă mai grăitoare a existenței cetățene, nobile-anonime a omului nou om putea aduce decât o această dezvoltare fără precedent a unei societăți pome la drum acum mal bine de patru decenii cu o moștenire deosebit de grea? Cu ce alte colțuri decât credința într-o cauză înaltă, dăruirea pentru un ideal mărit, cetezanța revoluționară, nestina dragoste de țară om fi putut birui pe drumul dificil pe care ni l-am asumat cu matură responsabilitate?

Omul nou — rezultatul unei înțelepte politici, condusă cu consecvență și clarviziune. Omul nou — rezultatul unui proces educativ complex, conceput după cele mai înalte principii umaniste. Omul nou — reflexul unei politici de egalitate între toți cetățenii României socialiste, indiferent dacă prima limbă vorbită acasă a fost română, maghiară, germană sau o altă limbă auzită pe aceste meleaguri. Așa cum nu se face nici o deosebire între posibilitățile de muncă sau condi-

țiile de trai existente oriunde pe suprafața patriei ca și aplicării unui adevărat program de dezvoltare armonioasă a tuturor zonelor țării, tot așa procesul educativ se desfășoară în aceleași condiții de egalitate deplină. Cred că nu greșim cu nimic atunci când afirmăm că adevărata, deplina egalitate a tuturor cetățenilor acestei țări începe din primul an de viață al copilului și se consolidează prin educația primită. Până să ajungă să lucreze într-una din modernele unități agricole sau industriale, răspândite atât de judicioasă pe harta țării, tânărul începe prin a fi educat. Este cuprins în sistemul de învățământ desfășurat în absolut aceleași condiții materiale, după aceleași programe, răspunzând celororși exigențe, fie că naște în limba maghiară, germană, srbă etc. Și poate mai presus decât aceste cunoștințe științifice, profesionale de care se bucură toți copiii, toți tinerii, se situează înaltele principii morale, însușite în anii de școală, în anii de muncă. O adevărată școală de educație morală în care sînt cuprinși toți filii țării. O adevărată școală unde toți copiii și toți tinerii învăț să lucreze mai presus de orice pămintul pe care s-au născut, să prețuiescă istoria comună de luptă pentru o viață mai bună, liberă și demnă. Și însușesc dorința de a duce mai departe lupta eroică a înalțășilor. O adevărată școală în cadrul căreia copiii noștri înțeleg cu datoroză minunatele condiții de învățatură, de pregătire profesională și umană de care beneficiază. În cadrul căreia se deprind să răspundă prin rezultate bune obținute în învăț-

MONICA ZVIRJINSCHI



## INSEMĂNĂRI Viața care se adaugă vieții

Prețios și frumoasă în același timp ambia copilor de a urma în viață exemplul părinților. Mare și emoționantă, totodată, bucuria părinților care își văd viața continuată pe aceeași căi ale binelui și adevărului în copii. E și mai mare și mai emoționantă însă această bucurie atunci când părinții se văd urmași tede-aproape de copii nu doar în viață, ci și în profesie. În a doua lor viață, adică, fiindcă, spunea foarte nimerit cineva, pentru fiecare om în parte, profesia este viața, mai mult sau mai puțin secretă, care se adaugă și dați vieții propriuzise.

Greu de găsit în țara noastră mari familii în care toți copiii în care, ca o prelungire a rosturilor și armoniei de acasă, să nu-și desfășoare activitatea cel puțin cîteva familii, fie că e vorba de soți și soție, fie că e vorba de părinți, unori chiar de trei generații ale aceluiași arbore genealogic. Bundează, pe poarta întreprinderii „Prod-comple” din Tirgo Mare, unde la un moment dat reparatoarea AMC Rudolf Stein intră, dimineață de dimineață, reparatoarea AMC Rudolf Stein. Cine urmărește de aproape scena, realizează că nu poate să fie vorba de o iluzie optică, în ceea ce-i privește pe cîștii acestor tineri. În încredințăm că nu s-a stăcut nici o greutate de kpor. În fapt, primul Rudolf Stein e o adevărată decizie al doilea Rudolf Stein. În afară de nume și profesie, cei doi mai au comună adresa de pe buletinul de identitate. De vreme ce unul e tată, iar celălalt e fiu, lucrurile nici n-ar putea să stea altfel. Afirmație valabilă și pentru cel doi Nicolae Ciubăr din Zorrii, care se înțeapă în rochiile de piele ale secției „instrumente speciale” de la întreprinderii de prelucrare a lemnului. Secția „instrumente speciale” înseamnă, mai amănunțit spus, un atelier în cadrul cărui o mîna de oameni lucrează numai și numai de mîna instrumente muzicale extrem de cuate pentru calitatea lor, vor și viole adică, violi și viole ce s-au făcut de-a lungul timpului în concertele celebre, minuate, firește, de interpreti nu mai puțin celebri.

Absolut al unei școli de muzică, Nicolae Ciubăr, fiu, închinat de meseria tatălui și o optat pentru ea. Astăzi, la cei 22 de ani ai lui, e și sigură unul din cei mai tineri maeștri luteri ai țării. O profesie frumoasă de la o generație la alta din echimul o profesie ale cărei secrete se lasă descoperite pînă la urmă, foarte multă inimă. Inimă și migăle. În secția „instrumente speciale” o vioară minime și cu totul dezghecată din lemn, are nevoie de o perioadă de aproximativ 60 de zile, timp în care printr-o sferă atentă, înmănușă de palatin și de modă capătă „înțînță” instrumentelor acelor sunete fascinante ce ne bucură sufletul în sălile de concert, făcîndu-ne, fără îndoielă, mai frumoși. Prin urmare, muzica pe care o depozitează în arborii lor, captînd-o deopotrivă din pămint și văzduh, în seculare cicluri de existență, își află drum spre sufletul oamenilor dintr-un instrument deosebit de artizan, în omintitul atelier al întreprinderii. O îndelungă intermela pe o măiestrie și răbdare. Nicolae Ciubăr, tată, a știut să-l învețe pe fiul său și măiestria, și răbdarea. Dar, mai înainte de toate, l-a învățat ce se numește dragoste pentru o profesie care, în pofida vîrstelor ei, trebuie să rămîind în permanență tînăr.

ȘTEFAN MITROI



Deși oltan prin naștere și temperament, Nicolae Udvescu se declară sibian și chiar vorbește cu un adevărat veritabil. A venit de la Stroiești (Vilcea) încă din 1968, direct din școală și s-a ocupat de mecanică la „Independența”. Din 1973 s-a transferat la Fabrica de elemente hidropneumatice din cadrul întreprinderii „Ba-lanța” din Sibiu și a devenit în cel mai scurt timp unul dintre cei mai apreciați muncitori. „Mă simt acasă în acest oras — ne spune — și mă simt acasă în această întreprindere. Tot ce mi-am visat s-a împlinit aici. M-am înscris cu o sibiancă, Maria, avem doi copii minunați și un cămin cald și liniștit. La fabrică m-am împlatit și profesional și uman, am învățat meseria în acum sînt la școala de maeștri și am învățat să trăiesc frumos printre oameni. Colegii mei de muncă, de care mă simt cel mai atașat, suferite se numesc Constantin, Vasile, Ludwig Wilhelm, Gheorghe Găgeanu, Ilie Marcu. Mai sînt și alții, firește, oameni de care mă leagă încrederea reciprocă și interesul comun față de soarta producției. Faptul că unul renume al fabricii noastre relativ noi. Ceea ce ne leagă însă mai presus de toate este începutul. A fost foarte greu, la noi nu exista o tradiție în materie de hidraulică, a trebuit să învățăm totul din mers, de la A la Z. Au fost momente de cumpănă, de efort și de mare bucurie și în acest timp ne-am simțit alături, mereu gata să ne ajutăm unii pe alții, indiferent în ce limbă ne era mal pe înțeles cuvîntul ajutor. Dacă acum mal bine de zece ani fabrica noastră producea circa douăzeci distribuitoare pe lună, acum facem cu mii, fapt care se datoroză desigur și

investițiilor uriașe dar și pasului și răspunderii cu care își face meseria toți oamenii muncii de la noi.”

Din marea familie a fruntașilor face parte și Katarina Graf, confecționeră la Întreprinderea „Steaua roșie”. A absolvit la șerul cursurile Liceului „Gheorghe Lazăr” (secția filologie-istorie), apoi a urmat cursurile Școlii Interjurdene de partid la Cluj-Napoca iar acum este studentă la cursurile fără frecvență ale Academiei „Ștefan Gheorghiu”. În plus, desfășoară o intensă activitate politică fiind membră în biroul Comitetului județean U.T.C., membră a

cuiva un sfat folositor, o îndrumare sau o mîna de ajutor. Din cauza structurii mele umane niste mal-am și unele cunoștințe filologie-istorie a liceului pe care l-am absolvit. Dar cea mai mare bucurie a mea a fost atunci cînd mi s-a comunicat că am reușit la examenul de admitere la Institutul pentru pregătirea cadrelor în problemele conducerii social-politice. Cu siguranță, cei cinci ani de facultate vor însemna pentru mine un estig uriaș privind cunoașterea mecanismelor după care se dezvoltă societatea, metodele celei mai eficiente în munca cu oamenii. Faptul că pot urma cursu-

șii, la Întreprinderea „Steaua roșie”, iar sora mea s-a făcut sudoriză la „Independența”. Ne place la Sibiu, trăim aici printre oameni minunați care nu se deosebesc de cei de-acasă de la noi, din Vilcea, decît prin gradul lor transilvănean sau maghiar sau german. Altfel sîntem la fel cu toții. Am învățat de mici (și acasă și la școală) să ne iubim țara, să respectăm tot ce s-a construit la noi cu mîna și sîntul, să dorim mereu mal binele care se poate atinge numai prin faptele noastre, prin dragostea noastră față de muncă. La fel gîndesc și tînăra muncitoare Eva Werder Bot de la

riciă. Mi-i iubesc orășul care cred că este cel mai frumos dintre toate. Eu nu știu să spun cuvinte mari dar am citit undeva o poezie care mi-a plăcut foarte mult, scrisă de poetul Wilhelm Weiss. Nu o sînt minte pe toată dar pot să vă spun ultima strofă: „Închin cite-un vers la ceas de seară / cu gînd curat pe filă îl adun / și le alăvesc prin al iubită țară / frumoasă Românie, pămîntul meu străbun”. Va fi una din primele poezii pe care le va învăța fiul meu cînd va fi mai mare”. Frumoase gînduri, frumoasă pildă de patriotism, cu atât mai frumoasă cu cît ea este împărtășită de toți oamenii care muncesc aici, oameni care comunică între ei într-un singur limbaj, acela al patriotismului, al spiritului revoluționar, al abnegației și pasiunii cu care își fac datoria la locul de muncă. La panoul de onoare al hărniciei pot oricînd să sîntă alături Cornelia Bărbă, Henrich Fleischer, Gabriela Antonescu, Mariana Bărlă, Waltraute Katona sau Elena Axente. Sînt tineri pentru care nici un efort nu este prea mare atunci cînd a vorba să ridice tot mal curaj bunul renume al colectivului din care fac parte prin faptele lor de muncă dar și prin frumusețe morală. Am întîlnit la Sibiu mulți oameni frumoși la chip și la suflet deopotrivă. Este frumusețea pe care ție-o dă sentimentul deplin al libertății de a-ți alege cel mai potrivit drum în viață, de a trăi conform vocației și idealurilor tale, de a-ți da întreaga măsură a propriei valori prin felul în care înalțezi alături de ceilalți spre viitor, într-o patrie liberă, a păcii și adevărului.

GABRIELA HUREZEAN

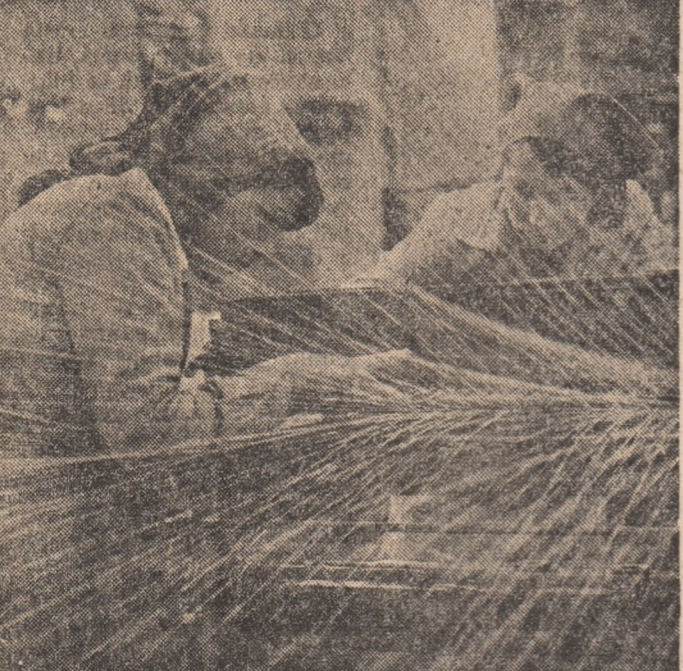

Fotografii: GHEORGHE CUCU

## Ca un poem, iubirea de patrie

Comitetul municipal de partid, secretară cu probleme sociale în biroul comitetului de partid pe Întreprindere, secretară cu probleme de promovare a organizației de bază și unde în are și locul de muncă. Cum se descurcă această fată fragilă, blondă, cu ochi ca de albatrele între altele sarcini și îndatoriri?

„Amici cînd vrei să te împarti în prea multe lucruri deodată risți să le faci pe toate superficial, ne mărturisește. Mie îmi place să lucrez temelnic, exact, cu rigurozitate. Și, gur, pe plan profesional și pe plan obștesc am foarte multe de făcut. Dar atunci cînd pot puțin suflet în ceea ce faci — și asta nu cred că e mal un secret pentru cineva — reușești să împlinești orice ți-al propus. Mi-a plăcut întodeună să lucrez cu oamenii, cea mai mare satisfacție a mea este atunci cînd pot să ofer

șii, la Întreprinderea „7 Noiembrie”. Ea este de naționalitate maghiară iar soțul ei, Iulius, german. Lucrează amîndoi la aceeași întreprindere, sînt cu germană. La fel ca noi, părinții lui. Nici nu știți cît de folositor este să cunoști mal multe limbi. Va putea să învețe tot ce-și dorește, să meargă la orice școală și-ar alege, să opteze pentru orice profesie și-ar dori, ca oricare cetățean al acestei țări.”

„V-ați gîndit vreodată să plecați de aici, de la Sibiu?” am mal întrebă-o. „Nicidecum. Eu numai aici sînt acasă la mine. Alci m-am născut, aici am părintii, rudele și prietenii, aici m-am împlatit profesional și uman, aici mi-am întinatet o familie fe-

riciă. Mi-i iubesc orășul care cred că este cel mai frumos dintre toate. Eu nu știu să spun cuvinte mari dar am citit undeva o poezie care mi-a plăcut foarte mult, scrisă de poetul Wilhelm Weiss. Nu o sînt minte pe toată dar pot să vă spun ultima strofă: „Închin cite-un vers la ceas de seară / cu gînd curat pe filă îl adun / și le alăvesc prin al iubită țară / frumoasă Românie, pămîntul meu străbun”. Va fi una din primele poezii pe care le va învăța fiul meu cînd va fi mai mare”. Frumoase gînduri, frumoasă pildă de patriotism, cu atât mai frumoasă cu cît ea este împărtășită de toți oamenii care muncesc aici, oameni care comunică între ei într-un singur limbaj, acela al patriotismului, al spiritului revoluționar, al abnegației și pasiunii cu care își fac datoria la locul de muncă. La panoul de onoare al hărniciei pot oricînd să sîntă alături Cornelia Bărbă, Henrich Fleischer, Gabriela Antonescu, Mariana Bărlă, Waltraute Katona sau Elena Axente. Sînt tineri pentru care nici un efort nu este prea mare atunci cînd a vorba să ridice tot mal curaj bunul renume al colectivului din care fac parte prin faptele lor de muncă dar și prin frumusețe morală. Am întîlnit la Sibiu mulți oameni frumoși la chip și la suflet deopotrivă. Este frumusețea pe care ție-o dă sentimentul deplin al libertății de a-ți alege cel mai potrivit drum în viață, de a trăi conform vocației și idealurilor tale, de a-ți da întreaga măsură a propriei valori prin felul în care înalțezi alături de ceilalți spre viitor, într-o patrie liberă, a păcii și adevărului.

GABRIELA HUREZEAN

## Adesea, drumul cel mai scurt nu este cel cunoscut

Matematic, drumul cel mai scurt dintre două puncte este linia dreaptă. De multe ori însă acionează o prejudecată care și ea a-aflat un fel de filozofie care ruinează adesea drumul cel mai scurt este cel cunoscut. De ce spunem că a doua formulare este o prejudecată? Pentru că întodeună există garanția lucrului verificat, teoretic și practic, pînă atunci care chiar dacă nu-ți aduce un estig prea mare, te fereste” oricum de eșec. Și iotuzi, Europa n-ar fi descoperit America și nici altele tînuturi dacă epiritte luminate n-ar fi căutat un drum mal scurt și totuși conform prejudecății drumului cunoscut omenea n-ar fi descoperit nidei mîca roșie, cu să nu mai vorbim de automatizare, robotizare sau aenziarizare. Sigur, noi spunem că noul trebuie să primeze, că trebuie să-l acordăm gir nemînat, dar în același timp, în balanța existentă nevoie de constanțe a omului și a societății în general este foarte mare. „Calea de mijloc” unori intererată și confruntată cu mediocritatea, își adă înă o latură activă, umană, de care trebuie să ținem seama. Noutățile împun deseori o altă tablă de valori, un alt comportament uman, alte psihologii. De aceea, pe inovatori, pe inventatori, li privim ca pe oameni moralmente tari, curajoși, dar, mal ales, altruști, asumîndu-și nu numai succesele, ci și riscurile, iar unori li vedem chiar lămură liber, din lucrurile obișnuite ale vieții adesea pentru ca noi, ceilalți, să ne bucurăm de realizări care ne ușurează viața și

munca, gîndindu-ne rar la cel ce le-au înfăptuit.

Sînt zile și nopți de incertitudine. Sînt ore de calcule, de probe, de încercări. Ele răsună în urechi, în urechi, în urechi, cînd se intruzează un lucru nou. La Sfîntu Gheorghe, la două din întreprinderile-embelma ale orășului și ale meleagurilor noastre, s-a creat un atelier de creație, de invențivitate virstel lor. „La noi, — ne spune Pál János, secretarul comitetului U.T.C. pe întreprindere lor, — calitatea înaltă, care și-au ales una din cele mal frumoase deșize umane: dacă ai reușit, continuă! Dacă n-ai reușit, continuă!”

„SĂ DUCEM LA BUN SFIRȘIT CEEA CE AM ÎNCEPUT”

În zilele în care ne aflăm în documentare în capitala județului Covasna, la Întreprinderea de mașini-agregat și subansamble auto din localitate a avut loc o premieră națională: a intrat în funcțiune mașina de tăiere automată cu flacăară oxigaz, asistată de calculator, creată a colectivului de molderizări și robotizări condus de inginerul Tusa Ferenc. La „IMASA”, „noul” își croia din nou drum. Idelle valorose, frămîntările, nemulțumirile, viclele, dorințele, nopțile de grijă și nesomn s-au materializat, istă, într-o mașină, un unicat, o mașină ce va însemna prin funcționarea sa calitate, productivitate, reducere a efortului fizic, adică piese mal bune, mal multe, făcute mal ușor și cu valorificare superioară a materialelor prime. Ce mal însemnă această premieră națională? Că

spiritul revoluționar este la noi acasă la „IMASA”, că tinerii (vîrstă medie a oamenilor muncii din întreprindere este de 23 de ani) au înțeles că țara are nevoie de capacitatea lor de gîndire și de creație, de invențivitate virstel lor. „La noi, — ne spune Pál János, secretarul comitetului U.T.C. pe întreprindere lor, — calitatea înaltă, care și-au ales una din cele mal frumoase deșize umane: dacă ai reușit, continuă! Dacă n-ai reușit, continuă!”

posibil! ajungînd la realizabil și chiar obișnuit. Pentru că deseori noutățile și se prezintă sub forma lucrului la îndemîna oricui, dar la care, ce tîntre ei, nimeni nu se gîndește atunci. Și cu cît puțin în mișcare mal mulți oameni cu aut vezi avea mal multe idei. Cu cît mal multe idei, cu atît mai multe soluții viabile, a gîndit și Vladimir Furdul, secretarul comitetului U.T.C. pe Întreprindere. Adică, organizatorii: cu cît concurred de creație tehnico-științifică va avea o mal mare bară de maeștri, cu atît vor fi mal multe soluții și realizări în contul întreprinderii.

Unori, soluțiile sînt într-o acută criză de timp, adică nu au răbdarea de a aștepta sau cum gumea cineva: unori problemele vor trebui rezolvate... alaltăieri!

Mobilitatea, în spirit și acțiune, definește însă un cadru organizatoric bine pus la punct, dar și o forță deosebită a colectivului, o unire și o unitate, o frăție și prietenie între toți oamenii muncii și Vladimir Furdul, Juho Csaba, Ludakstevicz Georg, Kádár Sándor, Oroian Sándor, Nicolau Werder, Tibertiu Bărcuț, Goga Sándor sînt nu numai oamenii ai muncii, tineri de la I.A.E.A.M.E. Sfîntu Gheorghe, dar și colegi, în cea mai frumoasă accepțiune a cuvîntului, pe tărîmul implementării (ca să folosim un termen tehnic) nouului, în întreprinderea în care și-au aflat vocația, pasiunea și împlinirea umană.

BORIN OVIDIU BALAN  
CONSTANTIN STAN







