

# Scinteia tineretului

ORGAN AL COMITETULUI CENTRAL AL UNIUNII TINERETULUI COMUNIST

ANUL XLI,  
SERIA II,  
Nr. 11 080

4 PAGINI  
50 BANI

MARȚI  
15 IANUARIE  
1985

**Pentru traducerea în viață a obiectivelor și sarcinilor stabilite de marele forum al comuniștilor**

## MOBILIZATOARE CHEMĂRI LA ÎNTRECERE

În pagina a II-a: CHEMĂRI LA ÎNTRECERE adresate de: ● Intreprinderea minieră Paroșeni ● Intreprinderea de utilaj chimic „Grivița Roșie”, București ● Combinatul petrochimic Pitești ● Regionala căi ferate Galați ● Trustul de antrepriză generală de construcții industriale Brașov ● Intreprinderea „30 Decembrie”, județul Giurgiu ● Institutul de cercetări metalurgice București.

**Pentru traducerea în viață a indicațiilor tovarășului Nicolae Ceaușescu, a măsurilor stabilite de Comitetul Politic Executiv al C.C. al P.C.R.**

# ZI DE ZI SĂ ASIGURĂM RESURSELE DE ENERGIE NECESARE DESFĂȘURĂRII NORMALE A ACTIVITĂȚII ECONOMICE!

UN OBIECTIV CARE DEFINEȘTE UN FRONT COMUN DE ACȚIUNE ȘI RESPONSABILITATE AL PRODUCĂTORILOR ȘI CONSUMATORILOR ENERGETICI

Presă de ieri a publicat Comunicatul sedinței Comitetului Politic Executiv al C.C. al P.C.R. care a examinat și dezbătut un program privind asigurarea producției de energie și folosirea rațională a energiei electrice, termice, a gazelor naturale, precum și regimul de lucru al unităților economice și sociale pe perioadele de iarnă, program elaborat pe baza indicațiilor și orientărilor secretarului general al partidului, tovarășului Nicolae Ceaușescu.

Dunării și a râurilor interioare), precum și în termocentrale — datorită desfășurării cu dificultate a lucrărilor de extracție a cărbunelui în cariere și a operațiilor de manipulare și transport ale acestuia.

Reînnoirea cât mai rapidă în normal a activității în minieră și energetică este hotărâtoare pentru crearea condițiilor de desfășurare normală a întregii activități economice-sociale, în special a celei productive, prin asigurarea tuturor unităților economice cu energia electrică și alte resurse energetice necesare procesului de producție, astfel încât să se realizeze ritmic producția fizică și marfă contractată cu beneficiarii interni și externi. În același timp, însă, măsurile adoptate prin program omintit pun accentul pe necesitatea ca resur-

sele energetice existente să fie gospodărite cu cea mai mare chibzuință, să fie economisite la maximum, stopându-se orice cale de risipă. În acest sens, se stabilesc pe de o parte măsuri privind regimul de lucru al unităților economice și sociale pe perioada de iarnă, astfel încât eșalonarea programului de lucru (pe schimburi și zile) să conducă la o încărcare cât mai uniformă a sistemului energetic național, iar pe de altă parte, măsuri generale de reducere a consumurilor specifice, de economisire a resurselor energetice în toate sectoarele de activitate, inclusiv în cel public și casnic, unde iluminatul trebuie redus cu 50 la sută față de perioada corespunzătoare a anului 1984.



## Sarcini prioritare de acțiune

### CREȘTEREA PRODUCȚIEI DE CĂRBUNE ȘI ENERGIE la nivelul impus de satisfacerea corespunzătoare a cerințelor economiei naționale

● În minele și carierele de cărbune să se lucreze zi și noapte pentru sporirea producției în vederea aprovizionării termocentralelor în mod continuu cu cantitățile de cărbune energetic solicitate și de calitate corespunzătoare.

● Toate centralele electrice să funcționeze la întreaga capacitate și să asigure livrarea de energie în conformitate cu prevederile planului.

● Prin sporirea cu prioritate a producției de energie pe cărbune — la care se adaugă energia obținută în centralele pe hidrocarburi și hidrocentrale — să se ajungă la o producție totală de energie care să satisfacă cerințele întreprinderilor productive, ale consumului public și ale populației.

● În scopul asigurării tuturor condițiilor pentru creșterea producției de cărbune și energie, să se mobilizeze toate forțele existente în județe — muncitorii, tineretul, militarii — și să se acționeze permanent cu abnegație și responsabilitate.

### REORGANIZAREA REGIMULUI DE LUCRU ÎN ÎNTEPRINDERI pentru asigurarea desfășurării normale a activității în toate unitățile economice

● În funcție de specificul activității și numărului de schimburi din fiecare întreprindere, să se adopte un sistem elastic de organizare a programului de lucru care să asigure funcționarea alternativă pe schimburi a diferitelor unități economice sau în cicluri săptămânale de 2-5 zile a sectoarelor calde din cadrul acestora, astfel încât să se determine un consum energetic uniform în cele 24 de ore ale fiecărei zile, în cele 7 zile ale săptămânii.

● În lunile de iarnă, în investiții se vor sista lucrările de construcții și se vor executa numai lucrările de montaj, asigurându-se prioritate obiectivelor care se află în probe sau recepție, cu termene apropiate de punere în funcțiune.

● În această perioadă, cînd sistemul energetic este suprasolicitat, se vor lua măsuri pentru efectuarea de reparații capitale la un număr mai mare de utilaje și instalații, prin devansarea acestora din trimestrele II și III, urmînd să se reeșaloneze în mod corespunzător realizarea producției.

## TINERI ȘI TINERE!

**Participați cu toată răspunderea, cu înalt spirit patriotic la acțiunea de interes general pentru asigurarea energiei și combustibilului conform normelor stabilite, pentru gospodărirea cât mai judicioasă a acestora și eliminarea oricărei forme de risipă a acestei avuții naționale, aducîndu-vă astfel contribuția la îndeplinirea în cele mai bune condițiuni a obiectivelor și hotărîrilor partidului și statului nostru privind dezvoltarea economico-socială a țării!**

## TINERI ȘI TINERE!

**Evitarea suprasolicității sistemului energetic național este esențială pentru asigurarea aprovizionării normale a tuturor consumatorilor cu energie electrică. La locurile de muncă și acasă, acționați permanent pentru economisirea la maximum a fiecărui kilowatt-oră, aplicați cu fermitate măsurile stabilite pentru reducerea consumurilor energetice!**

## ÎN SECTORUL MINIER

### Măsuri energice pentru impulsionearea extracției și livrării cărbunelui

Pe baza programului adoptat de Comitetul Politic Executiv al C.C. al P.C.R., sarcini deosebite revin tuturor minerilor țării care au obligația de a spori continuu producția de cărbune, în scopul asigurării funcționării în bune condiții a marilor centrale electrice de la Mintia, Ișalnița, Paroșeni, Oradea, Rovinari, Turceni, Onesti. Din discuțiile cu tovarășii Ilie Scheianu, director adjunct al Direcției plan, și Dumitru Ieremia, șeful serviciului coordonare din cadrul Direcției plan din Ministerul Minelor, am desprins principalele măsuri adoptate pentru asigurarea desfășurării corespunzătoare a activității de extracție și livrare a

cărbunelui energetic către termocentrale.

#### ■ PENTRU TOATE UNITĂȚILE MINIERE, S-AM ADOPTAT URMĂTOARELE MĂSURI:

— Au fost oprite activitățile din sectoarele auxiliare, personalul muncitor al acestora fiind mobilizat pentru acțiunile de degajare a căilor de acces la locurile de muncă și la utilajele principale. Se acordă prioritate acestor lucrări de degajare care funcționează pe cărbune.

— S-a organizat cazarea în zonele miniere a personalului muncitor care are domiciliul în localități îndepărtate sau la care transportul se efectuează cu mai mare dificultate.

— Cu sprijinul organelor locale de partid au fost mobilizate forțe umane din localitățile învecinate pentru deszăpezirea drumurilor și șoselelor, așa încît traficul să se desfășoare normal către exploatarea minieră și către punctele de încărcare și transport.

#### ■ ASIGURAREA CĂRBUNELUI ENERGETIC NECESAR TERMOCENTRALEI MINTIA DE CĂTRE COMBINATUL MINIER VALLEA JIULUI ÎMPUNE:

— Mobilizarea colectivului de la instalațiile de preparare pentru ca, prin reglarea fluxurilor tehnologice la instalații, să crească puterea calorică a cărbunelui la 3100 kcal pe kg.

— Cu sprijinul organelor locale de partid au fost mobilizate forțe umane din localitățile învecinate pentru deszăpezirea drumurilor și șoselelor, așa încît traficul să se desfășoare normal către exploatarea minieră și către punctele de încărcare și transport.

— În corelație directă cu asigurarea condițiilor de funcționare a preparatelor cu randamente sporite, se impun măsuri deosebite la locurile de muncă din subteran: îmbunătățirea randamentelor în abatajele dotate cu complexe mecanizate (spre exemplu la Uricani să se ajungă la 18-19 metri pe abataj și la 25-30 metri pe abataj și lună); îmbunătățirea calității hulei extrase prin sortarea producției, prin eliminarea sterului, trecerea

(Continuare în pag. a III-a)

## ÎN SECTORUL ENERGETIC

### În cel mai scurt timp, funcționarea la capacitate a tuturor centralelor și agregatelor

În toate unitățile producătoare de energie electrică și termică, la nivelul centralei de specialitate și al ministerului au fost adoptate măsuri de cea mai mare importanță, care, odată concretizate în cel mai scurt timp, vor conduce nemijlocit la creșterea producției de energie electrică, asigurându-se funcționarea la capacitate a tuturor agregatelor, precum și livrarea de energie corespunzător planului. Ca urmare a acestor acțiuni și măsuri, în cursul zilei de ieri s-au înregistrat deja creșteri simțitoare ale producției, mai cu seamă la orele cu vîrf de sarcină, cînd au fost satisfăcute în condiții bune cerințele de energie ale consu-

matorilor. În continuare se acționează cu forțe sporite, atît din unitățile proprii, cît și din alte sectoare de activitate. Despre toate aceste măsuri l-am invitat să ne vorbească pe tovarășul Marin Ionescu, șef de serviciu în cadrul Centralei industriale de producție a energiei electrice și termice, secretarul comitetului de partid din centrală.

#### ■ ÎN DOMENIUL ORGANIZĂRII MAI BUNE A ACTIVITĂȚII ÎN DEPOZITELE ȘI GOSPODĂRIILE DE CĂRBUNE ȘI PĂCURA

— Au fost mobilizate importante forțe umane și mecanice pentru înlăturarea stratului de zăpadă care acoperă atît depo-

zitele de combustibil solid, existente pe lîngă toate termocentralele, cît și căile de acces spre acestea, spațiile de depozitare.

— Sînt create astfel condiții bune pentru descărcarea operativă a vagoanelor cu cărbune și păcură pentru dezafectarea urgentă a liniilor de cale ferată.

— Au fost constituite în acest scop echipe operative de intervenție, o atenție deosebită acordîndu-se lichidării posibilităților de apariție a infundărilor, precum și fluidizării transportului la capetele de deversare a benzilor transportoare.

— Se asigură astfel o bună alimentare a băncărilor de cărbune, menținîndu-se la capacitate toate grupurile energetice din principalele centrale, ridicîndu-se continuu producția de energie electrică și termică produsă de centralele pe cărbune.

#### ■ PENTRU REPUNEREA URGENTĂ ÎN FUNCȚIUNE A UNOR GRUPURI SAU CENTRALE ELECTRICE AFECTATE DE CONDIȚIILE DEOSEBIT DE GRELE ALE ACESTEI IERNI

— Prin acțiunile întreprinse în scopul asigurării unei mai bune activități de aprovizionare cu cărbune, îmbunătățirii calității acestuia, ieri se aflau în

(Continuare în pag. a III-a)



## MINERI!

**Prin mobilizarea exemplară a tuturor forțelor și resurselor existente în unitățile miniere, prin măsuri energice, lucrînd zi și noapte, cu dăruire și abnegație, sporii-vă contribuția la impulsionearea extracției și livrării cărbunelui în vederea aprovizionării termocentralelor, în cantitățile stabilite și de calitate corespunzătoare, asigurînd prin aceasta buna funcționare a sistemului energetic național!**

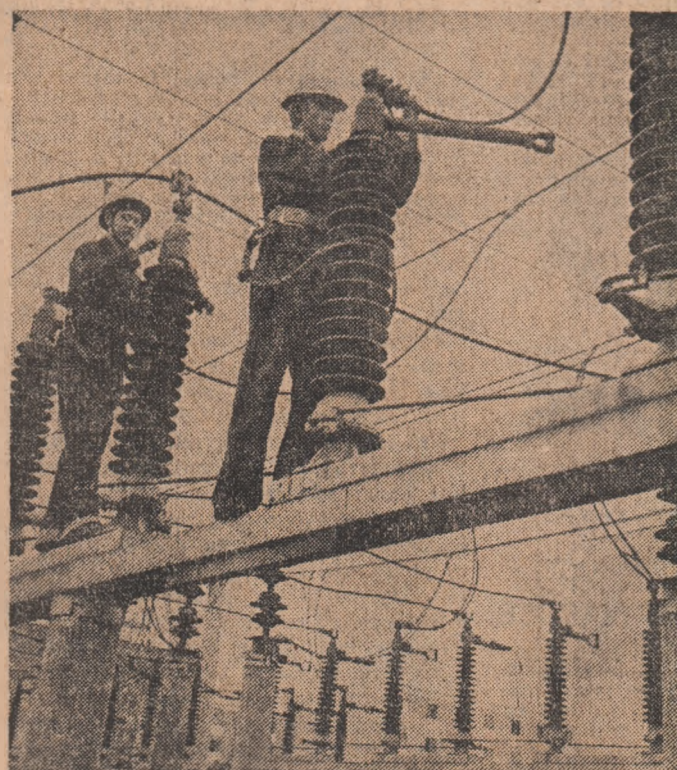

## ENERGETICIENI!

**Producerea și livrarea întregii cantități de energie electrică și termică planificate constituie o condiție vitală a bunei desfășurări a întregii activități productive, a vieții economico-sociale. Acționați cu forțe sporite pentru asigurarea tuturor condițiilor necesare bunei funcționări a centralelor electrice și în mod deosebit a centralelor pe cărbune, a sistemului energetic național, satisfăcînd în mod corespunzător cerințele producției, ale consumului public și ale populației!**



Pentru traducerea în viață a obiectivelor și sarcinilor stabilite de marele forum al comunistilor

# MOBILIZATOARE CHEMĂRI LA ÎNTRECERE

## CHEMAREA LA ÎNTRECERE

ADRESATĂ DE ÎNTRINDEREA MINIERĂ PAROȘENI  
CĂTRE TOATE UNITĂȚILE DE EXTRAȚIE A CĂRBUNELUI

Colectivul de oameni ai muncii de la Întreprinderea minieră Paroșeni, preocupat de a da patriei cât mai mult cărbune, raportează că în anul 1984 a extras și livrat economiei naționale 949.000 tone cărbune, realizând cea mai mare producție din istoria întreprinderii. Aceste rezultate se datorează efortului unit al oamenilor muncii sub conducerea organizațiilor de partid, creșterii răspunderii în muncă, întărirea ordinii și disciplinei în producție, sporirii productivității muncii în abiaște, extinderii și folosirii eficiente a noi tehnologii de susținere și tăiere mecanizată care au reprezentat 75 la sută din totalul producției extrase.

Puternic mobilizat de îndemnul secretarului general al partidului, tovarășul Nicolae Ceaușescu, la Congresul al XIII-lea al P.C.R., oamenii muncii din Întreprinderea minieră Paroșeni adresează chemarea la întrecere socialistă pe anul 1985, angajându-se să realizeze următoarele obiective:

1. Depășirea planului la producția de cărbune cocsificabil cu cel puțin 10.000 tone.
2. Depășirea planului la lucrările de deschidere cu 100 ml. iar la lucrările de pregătire cu 200 ml.
3. Depășirea prevederilor de plan la producția marfă vîndută și încasată cu peste 4 milioane lei și la producția netă cu 1,8 milioane lei.
4. Depășirea productivității muncii planificate, calculată pe baza producției marfă cu 1,2 la sută.
5. Reducerea cheltuielilor totale planificate la 1.000 lei producție marfă, cu 7 lei și cu 10 lei a cheltuielilor materiale, ceea ce va conduce la un spor de beneficii față de plan la activitatea de bază de cel puțin un milion lei.
6. Reducerea consumurilor specifice normale la materiale de bază cu 2 la sută și la energie electrică cu 1,5 la sută.
7. Depășirea planului de recuperare a resurselor materiale refolosibile cu 20 la sută la aluminiu, 5 la sută la bronz, 3 la sută fontă și cupru.
8. În vederea realizării angajamentelor asumate, o atenție prioritară vom acorda extinderii mecanizării și modernizării tehnologiilor de lucru în subteran, perfecționării organizației și conducerii producției, folosirii integrale a capacităților de producție, utilizării raționale a forței de muncă, creșterii gradului de securitate a muncii, în care scop vom acționa pentru sporirea indicelui de folosire a utilajelor din dotare cu 1 la sută peste plan, punerea în funcțiune înainte de termenul stabilit a 3 abataje frontale, dotate cu susținere mecanizată și sporirea vitezelor medii de avansare cu 5 la sută la abatajele frontale și cu 3 la sută la lucrările de pregătire față de sarcinile planificate; creșterea indicelui de utilizare a fondului de timp al personalului muncitor cu 1 la sută față de anul 1984; perfecționarea profesională a întregului personal muncitor prin organizarea de cursuri săptămânale și calificarea unui număr de 410 oameni ai muncii.

Vom acorda atenție deosebită îmbunătățirii condițiilor de muncă și viață ale minerilor prin: extinderea dotării cu aparatură modernă și materiale de protecție, îmbunătățirea aerajului, folosirea în cele mai bune condiții a rețelei de degazare și telegizmetrice, mai bună întreținere a căilor de acces și respectarea strictă a tuturor normelor de protecție a muncii; trimiterea unui număr de peste 500 mineri în stațiunile balneo-climaterice și în stațiunile de odihnă; dezvoltarea, în continuare a bazelor materiale proprii pentru activitatea cultural-educativă și sportivă prin reamenajarea casei de odihnă a oamenilor muncii și extinderea bazelor sportive.

Se va acorda o atenție deosebită intensificării muncii politico-ideologice și cultural-educative pentru ridicarea conștiinței și constituirea întregului personal muncitor, întărirea autoconducerii muncitorilor și imprimarea unui puternic spirit de ordine și disciplină în organizarea și desfășurarea procesului de producție, asigurând funcționarea cu randament maxim și deplină siguranță a tuturor mașinilor și utilajelor. În cadrul Festivalului „Cîntarea României” vom antrena întregul colectiv de muncă la acțiuni educative, de croșă tehnico-stiințifică și cultural-artistică.

Avem ferma convingere că, prin realizarea obiectivelor pe care ni le-am propus în întrecerea socialistă pe anul 1985, răspundem cu cinste însușitorilor chemării pe care le-a adresat minerilor, cel mai scump fiu al poporului român, liderul nostru de onoare, tovarășul Nicolae Ceaușescu, de la înalta tribună a celui de-al XIII-lea Congres al Partidului Comunist Român, pentru a da patriei cât mai mult cărbune și de cea mai bună calitate, contribuind astfel la îndeplinirea exemplară a sarcinilor din acest important domeniu al economiei naționale.

CONSILIUL OAMENILOR MUNCII, COMITETUL SINDICATULUI, COMITETUL DE PARTID, COMITETUL U.T.C.

## CHEMAREA LA ÎNTRECERE

ADRESATĂ DE ÎNTRINDEREA DE UTILAJ CHIMIC  
„GRIVIȚA ROȘIE” BUCUREȘTI  
CĂTRE TOATE ÎNTRINDERILE CONSTRUCTOARE DE MAȘINI ȘI UTILAJE TEHNOLOGICE

Colectivul de oameni ai muncii din Întreprinderea de utilaj chimic „Grivița roșie” București, puternic mobilizat de obiectivele stabilite pentru actualul cincinal, de îndrumării și îndrumării secretarului general al partidului, tovarășul Nicolae Ceaușescu, a acționat cu răspundere muncitorească pentru realizarea și depășirea sarcinilor de plan și a angajamentelor asumate în întrecerea socialistă pe anul 1984, obținând un plus de 75 milioane lei la producția netă, 140 milioane lei la producția marfă vîndută și încasată, 45 milioane lei la export. Cheltuielile totale au fost reduse cu 3.200 mii lei și cele materiale cu 2.700 mii lei, obținându-se economii de 300 tone metal, 3.150 MWh energie electrică și 3.250 tone combustibil convențional.

Răspunzând vibranter chemării ale secretarului general al partidului, tovarășul Nicolae Ceaușescu, adresată întregului popor de la tribuna înaltului forum al comunistilor, Congresul al XIII-lea al Partidului Comunist Român, colectiviul Întreprinderii de utilaj chimic „Grivița roșie” București chemă toate colectivele de oameni ai muncii din întreprinderile constructoare de mașini și utilaje la întrecere socialistă pe anul 1985, angajându-se să realizeze următoarele obiective:

1. Depășirea planului la: producția fizică cu 300 tone utilaje tehnologice pentru industria chimică și prelucrarea țesăturilor; producția marfă vîndută și încasată cu 37 milioane lei; producția netă cu 25 milioane lei.
2. Creșterea eficienței generale a activității productive prin: creșterea productivității muncii, calculată pe baza producției marfă, cu 4 la sută față de plan; reducerea cheltuielilor la 1.000 lei producție marfă, cu 3 lei la cheltuielile totale și cu 2,5 lei la cele materiale, reducerea consumurilor normale cu 300 tone metal, 1.285 tone combustibil convențional și 600 MWh energie electrică; depășirea planului anual de beneficii cu 5 la sută; depășirea sarcinilor de plan la recuperarea resurselor refolosibile cu 5 la sută; reducerea cu 2 la sută a consumurilor normale de combustibil și energie electrică; realizarea unui indice de folosire a mașinilor-unelte cu 2 la sută mai mare decât sarcina planificată.
3. Creșterea nivelului tehnic și calitatii al produselor prin utilizarea în fabricare a noi tipuri de utilaje tehnologice de înaltă complexitate tehnică, astfel încît

pondera produselor noi și reproiectate să reprezinte 65 la sută din volumul producției marfă.

4. Introducerea și extinderea unui număr de 18 tehnologii și procedee tehnologice noi, în special în domeniul sudării metalelor, al tratamentelor termice și al controlului nedestructiv.

5. Realizarea exemplară a obligațiilor contractuale la export și depășirea prevederilor de plan cu 18 milioane lei, în condițiile realizării unor produse cu parametri tehnici și calitativi la nivel mondial.

6. Perfecționarea organizației producției și a muncii, prin îmbunătățirea fluxurilor tehnologice și utilizarea mai bună a forței de muncă, astfel încît indicele de folosire a fondului de timp să depășească 90 la sută.

7. Dezvoltarea largă a inițiativelor muncitorilor pentru creșterea numărului de invenții, inovații și raționalizări, astfel ca eficiența economică a acestora să fie mai mare cu 10 milioane lei față de realizările din anul 1984.

8. Vom organiza cu toți oamenii muncii cursuri săptămânale de ridicare și perfecționare a cunoștințelor profesionale și vom lua măsuri de extindere a polivalentității la 10 la sută din parcul de mașini și utilaje.

9. Îmbunătățirea condițiilor de muncă și de viață ale personalului muncitor prin realizarea a două blocuri de locuințe de serviciu cu 144 apartamente. Intensificarea măsurilor de prevenire a accidentelor și îmbunătățirea profesională, dotarea cu dispozitive și mecanisme pentru mecanizarea, automatizarea și robotizarea lucrărilor cu volum mare de muncă în turnătorie, forjă și cazangerie.

10. Vom organiza și desfășura acțiuni de masă în cadrul Festivalului național „Cîntarea României”, și ale competiției sportive „Deciada”, care să contribuie la sporirea numărului de participanți, de formații artistice și echipe sportive, la educarea patriotică și revoluționară a întregului personal muncitor din unitatea noastră.

Colectivul de muncitori, ingineri și tehnicieni de la Întreprinderea de utilaj chimic „Grivița roșie” — București este hotărât să acționeze cu abnegație și răspundere pentru îndeplinirea sarcinilor de plan și a angajamentelor asumate în întrecerea socialistă pe anul 1985 prin a realiza în mod exemplar prevederile ultimului an din actualul cincinal.

CONSILIUL OAMENILOR MUNCII, COMITETUL SINDICATULUI, COMITETUL DE PARTID, COMITETUL U.T.C.

## CHEMAREA LA ÎNTRECERE

ADRESATĂ DE COMBINATUL PETROCHIMIC PITEȘTI  
CĂTRE TOATE COLECTIVELE DE MUNCĂ DIN UNITĂȚILE DE RAFINĂRII ȘI PETROCHIMIE, MEDICAMENTE, COSMETICE, COLORANȚI, LACURI, PRELUCRARE CAUCIUC ȘI MASE PASTICE

Colectivul Combinatului petrochimic din Pitești, preocupat să realizeze în mod exemplar sarcinile ce-i revin, a încheiat anul 1984 cu rezultate dintre cele mai bune, realizînd planul la producția marfă

în proporție de 105,7 la sută, la producția netă 131,9 la sută, la productivitatea muncii 104,5 la sută, iar la export 133 la sută.

Acționînd cu perseverență, cum ne cere partidul, secretarul său general, tovarășul

Nicolae Ceaușescu, oamenii muncii de pe această mare platformă industrială au urmărit ridicarea continuă a nivelului tehnologic și calitatii al produselor, reușind ca produsele realizate să fie apreciate și solicitate de tot mai numeroși beneficiari interni și externi.

Aceste rezultate se datorează preocupării conștente pentru realizarea produselor de cea mai înaltă calitate și modernizării tehnologiilor, permanentei tărie și nivelului pregătirii petrochimicilor, aplicării cu maximă răspundere a unui regim sever de economii de resurse energetice și de materii prime.

- Mobilizați de istoricele documente ale Congresului al XIII-lea al P.C.R. și însușiile de prețioasele indicații și orientări date de secretarul general al partidului, tovarășul Nicolae Ceaușescu, cu prilejul vizitei de lucru efectuate pe platforma noastră industrială, oamenii muncii din Combinatul petrochimic Pitești adresează colectivelor de muncă din unitățile de rafinării și petrochimie, medicamente, cosmetice, coloranți, lacuri, prelucrare cauciuc și mase plastice a vibrații chemarea la întrecere socialistă pe 1985, angajându-se să realizeze următoarele obiective:
1. Depășirea planului la producția fizică cu 400 milioane lei, concretizată în peste 8.000 tone diverse produse, macro-moleculare, 3.000 tone stiren, 3.000 tone etilbenzen, 2.000 tone benzen, 2.000 tone toluen, 300 tone diverse produse petroliere în cadrul resurselor de materii prime supuse la prelucrare, prevăzute în plan.
  2. Depășirea planului la export cu 82 milioane lei.
  3. Realizarea unei producții nete suplimentare în valoare de 50 milioane lei.
  4. Obținerea unei producții marfă vîndută și încasată cu 200 milioane lei peste plan.
  5. Sporirea productivității muncii cu 50% față de persoana peste nivelul planificat.
  6. Creșterea cu 2 la sută față de plan a

CONSILIUL OAMENILOR MUNCII, COMITETUL SINDICATULUI, COMITETUL DE PARTID, COMITETUL U.T.C.

## CHEMAREA LA ÎNTRECERE

ADRESATĂ DE REGIONALA DE CĂI FERATE GALAȚI  
CĂTRE TOATE UNITĂȚILE DE CĂI FERATE

Participînd cu tot elanul, alături de întregul popor la îndeplinirea sarcinilor cinciinale, de îndrumării și îndrumării secretarului general al partidului, tovarășul Nicolae Ceaușescu, privind realizarea tuturor indicilor și parametrilor superiori, colectivul de oameni ai muncii de la Regionala de căi ferate Galați a obținut în anul 1984 rezultate pozitive în activitatea desfășurată. Astfel, au fost satisfăcute integral solicitările la transportul de mărfuri înapoiindu-se sarcina cu 348 milioane tone km, respectiv, cu 3,2 la sută, iar la traficul de călători planul a fost depășit cu 3,1 la sută. Producția netă planificată a fost depășită cu 6,8 la sută, cheltuielile la 1.000 lei venituri au fost reduse cu 3,4 la sută, iar productivitatea muncii realizată a fost superioară cu 3,8 la sută celei prevăzute. Au fost îmbunătățite, de asemenea, indicatorii de utilizare a locomotivelor: parcursul mediu zilnic al locomotivelor a crescut față de plan cu 1,1 la sută la trenurile de călători și cu 1 la sută la cele de marfă, greutatea medie brută a trenurilor de marfă a crescut cu 1,7 la sută, reducîndu-se în același timp consumul specific de motorină cu 0,2 la sută, iar cel de energie electrică cu 1 la sută.

Au fost puse în funcțiune noi capacități necesare realizării sarcinilor de transport; s-a dublat și electricizat linia Păușeni — Târnăveni, s-au mărit capacitățile de transport pentru fabricile de zahăr Liești și Târnăveni.

Documentele adoptate de Congresul al XIII-lea al partidului mobilizează planul colectivului de oameni ai muncii din Regionala de căi ferate Galați să muncească neabătut pentru a-și aduce o contribuție cât mai importantă la îndeplinirea Programului partidului de edificare a societății socialiste multilaterale dezvoltate în România.

Răspunzînd îndemnurilor adresate de secretarul general al partidului, tovarășul Nicolae Ceaușescu, oamenii muncii din Regionala de căi ferate Galați chemă la întrecere socialistă pe anul 1985 colectivele de oameni ai muncii din unitățile de cale ferată, stabilindu-și următoarele obiective:

1. Satisfacerea integrală și la timp a tuturor cererilor din transportul de călători și mărfuri în condiții de deplină siguranță și regularitate a circulației.

CONSILIUL OAMENILOR MUNCII, COMITETUL SINDICATULUI, COMITETUL DE PARTID, COMITETUL U.T.C.

## CHEMAREA LA ÎNTRECERE

ADRESATĂ DE TRUSTUL ANTREPRIZĂ GENERALĂ DE CONȘTRUCȚII INDUSTRIALE BRAȘOV  
CĂTRE TOATE UNITĂȚILE ANTREPRIZĂ DE CONȘTRUCȚII-MONTAJ

În atmosfera de puternică mobilizare a întregii națiuni pentru îndeplinirea neabătută a obiectivelor stabilite de Congresul al XIII-lea al P.C.R., ferm hotărât să valorifice pe deplin potențialul tehnico-productiv de care dispune, capacitatea creatoare a oamenilor muncii pentru a obține în acest an rezultate superioare, în vederea încheierii cu succes a actualului cincinal și pregătirii pentru sarcinile ce ne vor reveni în cincinalul 1986—1990, colectivul nostru, în frunte cu comunistii, adresează tuturor unităților antrepriză, construcții montaj din zonă chemarea la întrecere socialistă pe anul 1985, angajându-se să îndeplinească următoarele obiective:

1. Punerea în funcțiune cu 30 pînă la 90 de zile înainte de termen a secției de autoutilări de la fabrica de lanțuri cu role a întreprinderii „Independența”-Sibiu, a instalației de recuperare a energiei de la centrala termică a întreprinderii „Carbo-sin” — Coșca Mică, a circa 520 mii locuri în 3 ferme avicole din județele Covasna și Harghita.
2. Realizarea cu 10 zile mai devreme a producției de construcții-montaj planificate pe anul 1985 și obținerea unui volum

produselor de calitate superioară prin respectarea cu strictețe a proceselor tehnologice pe fază și ridicarea calitatii personalului muncitor.

3. Creșterea productivității muncii cu 3 la sută peste nivelul planificat prin: creșterea gradului de mecanizare de la 96 la sută la 98 la sută la lucrările de terasamente și de la 83 la sută la 86 la sută la operațiunile de încărcare-descărcare a materialelor de construcții; extinderea executării prin metode industrializate a lucrărilor de betoane de la 83 la sută la 87 la sută și a folosirii cofrajelor tipizate din elemente mari la realizarea betoanelor monolite de la 5 la sută la 15 la sută.
4. Reducerea consumurilor specifice de materii prime, materiale și energie electrică, obținîndu-se pe această cale economii de 20 milioane lei.
5. Recuperarea suplimentară a unor resurse materiale refolosibile, realizîndu-se prin valorificarea superioară a reziduurilor de fabricație o producție în valoare de 30 milioane lei.
6. Realizarea unui volum de piese de schimb noi și recondiționate cu 2,5 la sută mai mare față de plan.

O atenție prioritară vom acorda aplicării noului mecanism economico-financiar folosind la parametri optimi a capacităților de producție, perfecționării organizației muncii și conducerii producției, introducînd operațiunile rezultate rezultate pentru înnoirea producției și îmbunătățirea calitatii acesteia. De asemenea, vom intensifica munca politică, organizatorică și educativă în vederea întăririi ordinii și disciplinei, respectării cu strictețe a instrucțiunilor de funcționare, precizînd mai bine răspunderile ce revin fiecărui lucrător din combinat.

Nu vom precupa de îmbunătățirea condițiilor de muncă și de viață ale petrochimicilor, acționînd în vederea îmbunătățirii în continuare a calitatii mesel, în cantine și microcantine, sporirii cu 150 a numărului petrochimicilor care vor fi trimiși în stațiunile balneo-climaterice, pentru refacerea capacității de muncă.

În cadrul Festivalului național „Cîntarea României” vom antrena întregul colectiv la acțiuni de creație tehnico-stiințifică, cultural artistică și educativă.

CONSILIUL OAMENILOR MUNCII, COMITETUL SINDICATULUI, COMITETUL DE PARTID, COMITETUL U.T.C.

suplimentar de 12 milioane lei la producția netă.

3. Creșterea productivității muncii cu 3 la sută peste nivelul planificat prin: creșterea gradului de mecanizare de la 96 la sută la 98 la sută la lucrările de terasamente și de la 83 la sută la 86 la sută la operațiunile de încărcare-descărcare a materialelor de construcții; extinderea executării prin metode industrializate a lucrărilor de betoane de la 83 la sută la 87 la sută și a folosirii cofrajelor tipizate din elemente mari la realizarea betoanelor monolite de la 5 la sută la 15 la sută.
4. Reducerea consumurilor specifice de materii prime, materiale și energie electrică, obținîndu-se pe această cale economii de 20 milioane lei.
5. Recuperarea suplimentară a unor resurse materiale refolosibile, realizîndu-se prin valorificarea superioară a reziduurilor de fabricație o producție în valoare de 30 milioane lei.
6. Realizarea unui volum de piese de schimb noi și recondiționate cu 2,5 la sută mai mare față de plan.

O atenție prioritară vom acorda aplicării noului mecanism economico-financiar folosind la parametri optimi a capacităților de producție, perfecționării organizației muncii și conducerii producției, introducînd operațiunile rezultate rezultate pentru înnoirea producției și îmbunătățirea calitatii acesteia. De asemenea, vom intensifica munca politică, organizatorică și educativă în vederea întăririi ordinii și disciplinei, respectării cu strictețe a instrucțiunilor de funcționare, precizînd mai bine răspunderile ce revin fiecărui lucrător din combinat.

Nu vom precupa de îmbunătățirea condițiilor de muncă și de viață ale petrochimicilor, acționînd în vederea îmbunătățirii în continuare a calitatii mesel, în cantine și microcantine, sporirii cu 150 a numărului petrochimicilor care vor fi trimiși în stațiunile balneo-climaterice, pentru refacerea capacității de muncă.

În cadrul Festivalului național „Cîntarea României” vom antrena întregul colectiv la acțiuni de creație tehnico-stiințifică, cultural artistică și educativă.

CONSILIUL OAMENILOR MUNCII, COMITETUL SINDICATULUI, COMITETUL DE PARTID, COMITETUL U.T.C.

## CHEMAREA LA ÎNTRECERE

ADRESATĂ DE ÎNTRINDEREA „30 DECEMBRIE”, JUDEȚUL GIURGIU,  
CĂTRE TOATE ÎNTRINDERILE AGRICOLE DE STAT CU PROFIL VEGETAL ȘI MIXT

Întrușt de strălucit exemplu și înfăptuirea celor mai înalte rezultate la Întrecerea socialistă pe anul 1985, angajându-se să realizeze următoarele obiective:

1. În sectorul vegetal, vom realiza peste plan, pe întreaga suprafață cultivată, 4.000 kg porumb boabe la hectar și 1.000 kg orz. De asemenea, vom depăși cu cel puțin 15 la sută producțiile medii planificate la hectar la finiri, masă verde și siloz, realizînd suplimentar 500 tone fin, 1.500 tone masă verde și 5.900 tone siloz.
2. În horticultură, sector cu pondere în unitatea noastră, vom obține o producție de legume de 4.300 tone, cu cel puțin 500 tone peste plan, 1.850 tone fructe, cu 300 tone peste prevederi, și 450 tone struguri, cu 100 tone peste plan.
3. În sectorul zootehnic vom realiza: 4.900 litri lapte pe vacă furajată (cu 700 litri peste plan), 23 milioane ouă (cu 2.3 milioane ouă peste plan), 8.200 tone carne — grutate vie (cu 700 tone peste plan).

În acest scop, adresăm tuturor colectivelor de oameni ai muncii din întreprinderile agricole de stat chemarea la întrecere pentru îndeplinirea și depășirea planului pe anul 1985, luîndu-ne următoarele angajamente:

1. În sectorul vegetal, vom realiza peste plan, pe întreaga suprafață cultivată, 4.000 kg porumb boabe la hectar și 1.000 kg orz. De asemenea, vom depăși cu cel puțin 15 la sută producțiile medii planificate la hectar la finiri, masă verde și siloz, realizînd suplimentar 500 tone fin, 1.500 tone masă verde și 5.900 tone siloz.
2. În horticultură, sector cu pondere în unitatea noastră, vom obține o producție de legume de 4.300 tone, cu cel puțin 500 tone peste plan, 1.850 tone fructe, cu 300 tone peste prevederi, și 450 tone struguri, cu 100 tone peste plan.
3. În sectorul zootehnic vom realiza: 4.900 litri lapte pe vacă furajată (cu 700 litri peste plan), 23 milioane ouă (cu 2.3 milioane ouă peste plan), 8.200 tone carne — grutate vie (cu 700 tone peste plan).

În acest scop, adresăm tuturor colectivelor de oameni ai muncii din întreprinderile agricole de stat chemarea la întrecere pentru îndeplinirea și depășirea planului pe anul 1985, luîndu-ne următoarele angajamente:

1. În sectorul vegetal, vom realiza peste plan, pe întreaga suprafață cultivată, 4.000 kg porumb boabe la hectar și 1.000 kg orz. De asemenea, vom depăși cu cel puțin 15 la sută producțiile medii planificate la hectar la finiri, masă verde și siloz, realizînd suplimentar 500 tone fin, 1.500 tone masă verde și 5.900 tone siloz.
2. În horticultură, sector cu pondere în unitatea noastră, vom obține o producție de legume de 4.300 tone, cu cel puțin 500 tone peste plan, 1.850 tone fructe, cu 300 tone peste prevederi, și 450 tone struguri, cu 100 tone peste plan.
3. În sectorul zootehnic vom realiza: 4.900 litri lapte pe vacă furajată (cu 700 litri peste plan), 23 milioane ouă (cu 2.3 milioane ouă peste plan), 8.200 tone carne — grutate vie (cu 700 tone peste plan).

În acest scop, adresăm tuturor colectivelor de oameni ai muncii din întreprinderile agricole de stat chemarea la întrecere pentru îndeplinirea și depășirea planului pe anul 1985, luîndu-ne următoarele angajamente:

1. În sectorul vegetal, vom realiza peste plan, pe întreaga suprafață cultivată, 4.000 kg porumb boabe la hectar și 1.000 kg orz. De asemenea, vom depăși cu cel puțin 15 la sută producțiile medii planificate la hectar la finiri, masă verde și siloz, realizînd suplimentar 500 tone fin, 1.500 tone masă verde și 5.900 tone siloz.
2. În horticultură, sector cu pondere în unitatea noastră, vom obține o producție de legume de 4.300 tone, cu cel puțin 500 tone peste plan, 1.850 tone fructe, cu 300 tone peste prevederi, și 450 tone struguri, cu 100 tone peste plan.
3. În sectorul zootehnic vom realiza: 4.900 litri lapte pe vacă furajată (cu 700 litri peste plan), 23 milioane ouă (cu 2.3 milioane ouă peste plan), 8.200 tone carne — grutate vie (cu 700 tone peste plan).

În acest scop, adresăm tuturor colectivelor de oameni ai muncii din întreprinderile agricole de stat chemarea la întrecere pentru îndeplinirea și depășirea planului pe anul 1985, luîndu-ne următoarele angajamente:

1. În sectorul vegetal, vom realiza peste plan, pe întreaga suprafață cultivată, 4.000 kg porumb boabe la hectar și 1.000 kg orz. De asemenea, vom depăși cu cel puțin 15 la sută producțiile medii planificate la hectar la finiri, masă verde și siloz, realizînd suplimentar 500 tone fin, 1.500 tone masă verde și 5.900 tone siloz.
2. În horticultură, sector cu pondere în unitatea noastră, vom obține o producție de legume de 4.300 tone, cu cel puțin 500 tone peste plan, 1.850 tone fructe, cu 300 tone peste prevederi, și 450 tone struguri, cu 100 tone peste plan.
3. În sectorul zootehnic vom realiza: 4.900 litri lapte pe vacă furajată (cu 700 litri peste plan), 23 milioane ouă (cu 2.3 milioane ouă peste plan), 8.200 tone carne — grutate vie (cu 700 tone peste plan).

În acest scop, adresăm tuturor colectivelor de oameni ai muncii din întreprinderile agricole de stat chemarea la întrecere pentru îndeplinirea și depășirea planului pe anul 1985, luîndu-ne următoarele angajamente:

1. În sectorul vegetal, vom realiza peste plan, pe întreaga suprafață cultivată, 4.000 kg porumb boabe la hectar și 1.000 kg orz. De asemenea, vom depăși cu cel puțin 15 la sută producțiile medii planificate la hectar la finiri, masă verde și siloz, realizînd suplimentar 500 tone fin, 1.500 tone masă verde și 5.900 tone siloz.
2. În horticultură, sector cu pondere în unitatea noastră, vom obține o producție de legume de 4.300 tone, cu cel puțin 500 tone peste plan, 1.850 tone fructe, cu 300 tone peste prevederi, și 450 tone struguri, cu 100 tone peste plan.
3. În sectorul zootehnic vom realiza: 4.900 litri lapte pe vacă furajată (cu 700 litri peste plan), 23 milioane ouă (cu 2.3 milioane ouă peste plan), 8.200 tone carne — grutate vie (cu 700 tone peste plan).

În acest scop, adresăm tuturor colectivelor de oameni ai muncii din întreprinderile agricole de stat chemarea la întrecere pentru îndeplinirea și depășirea planului pe anul 1985, luîndu-ne următoarele angajamente:

1. În sectorul vegetal, vom realiza peste plan, pe întreaga suprafață cultivată, 4.000 kg porumb boabe la hectar și 1.000 kg orz. De asemenea, vom depăși cu cel puțin 15 la sută producțiile medii planificate la hectar la finiri, masă verde și siloz, realizînd suplimentar 500 tone fin, 1.500 tone masă verde și 5.900 tone siloz.
2. În horticultură, sector cu pondere în unitatea noastră, vom obține o producție de legume de 4.300 tone, cu cel puțin 500 tone peste plan, 1.850 tone fructe, cu 300 tone peste prevederi, și 450 tone struguri, cu 100 tone peste plan.
3. În sectorul zootehnic vom realiza: 4.900 litri lapte pe vacă furajată (cu 700 litri peste plan), 23 milioane ouă (cu 2.3 milioane ouă peste plan), 8.200 tone carne — grutate vie (cu 700 tone peste plan).

În acest scop, adresăm tuturor colectivelor de oameni ai muncii din întreprinderile agricole de stat chemarea la întrecere pentru îndeplinirea și depășirea planului pe anul 1985, luîndu-ne următoarele angajamente:

1. În sectorul vegetal, vom realiza peste plan, pe întreaga suprafață cultivată, 4.000 kg porumb boabe la hectar și 1.000 kg orz. De asemenea, vom depăși cu cel puțin 15 la sută producțiile medii planificate la hectar la finiri, masă verde și siloz, realizînd suplimentar 500 tone fin, 1.500 tone masă verde și 5.900 tone siloz.
2. În horticultură, sector cu pondere în unitatea noastră, vom obține o producție de legume de 4.300 tone, cu cel puțin 500 tone peste plan, 1.850 tone fructe, cu 300 tone peste prevederi, și 450 tone struguri, cu 100 tone peste plan.
3. În sectorul zootehnic vom realiza: 4.900 litri lapte pe vacă furajată (cu 700 litri peste plan), 23 milioane ouă (cu 2.3 milioane ouă peste plan), 8.200 tone carne — grutate vie (cu 700 tone peste plan).

CONSILIUL ȘTIINȚIFIC, COMITETUL SINDICATULUI, COMITETUL DE PARTID, COMITETUL U.T.C.

Secțiile de producție industrială vor livra la fondul pieței, peste plan, 150 tone carne de pasăre, 200 tone preparate de carne, 60 tone brînzetur, 30 tone unt, 2.000 hl lapte de consum și produse lactate proaspete în echivalent lapte.

4. Îndeplinirea și depășirea prevederilor de plan în sectorul vegetal și în zootehnie se vor realiza prin aplicarea celor mai avansate tehnologii, folosirea sementelor din categorii biologice superioare, respectarea cu strictețe a densităților stabilite, buna întreținere a culturilor și recoltarea fără pierderi, îmbunătățirea activității de reproducție în vederea obținerii, în medie, a 92 vitei la suta de vaci, 108 miei la suta de oi și 1.900 purceli la suta de scroafe, aplicarea riguroasă a normelor de înclînire și furajare a animalelor, precum și a regulilor



TELEGRAMS

Excelenței Sale
Domnului NICOLAE CEAUȘESCU
Președintele Republicii Socialiste România

Excelență,

Doresc să exprim sincera mea grațitudine pentru amabilul dumneavoastră mesaj adresat mie cu ocazia tragicilor morți a Doamnei Indira Gandhi...

ZAIL SINGH
Președintele Republicii India

Excelenței Sale
Domnului NICOLAE CEAUȘESCU
Președintele Republicii Socialiste România

Doresc să exprim Excelenței Voastre sincerele mele mulțumiri pentru amabilul mesaj de felicitare cu ocazia Zilei Independenței a Finlandei...

MAUNO KOMSTO
Președintele Republicii Finlanda

Tovarășul Constantin Dăscălescu, prim-ministru al Guvernului Republicii Socialiste România, a adresat o telegramă primului ministru al Republicii Singapore...

COMUNICAT COMUN

Potrivit înțelegerei reciproce, consfățirea ordinară a Consiliului Politic Consultativ al statelor participante la Tratatul de la Varșovia...

BULETIN METEOROLOGIC

După cum ne comunică Institutul de meteorologie și hidrologie, în perioada 15 ianuarie, ora 20, și 18 ianuarie, ora 20, deși temperatura va crește ușor la începutul intervalului...

Orarul de funcționare a unităților comerciale și de alimentație publică

DIN MUNICIPIUL BUCUREȘTI ȘI ORAȘUL BUFEA, ÎNCEPÎND CU DATA DE 14 IANUARIE 1985, PÂNĂ LA NOI DISPOZIȚII

SECTORUL ALIMENTAR

Unitățile alimentare din cadrul magazinelor universale: în zilele lucrătoare 8-19 și duminică 8-14. Magazinele alimentare generale, băcăniile, magazinele de produse zaharose...

SECTORUL NEALIMENTAR

Magazine universale: în toate zilele lucrătoare 8-19; duminică 8-18. Farmaciile: vor funcționa, de regulă, între orele 8-18...

TV

20.00 Telegazeta (parțial color). 20.20 Actualitatea în economie. 1985 - prag între ciclurile. În spiritul hotărârilor Congresului al XIII-lea al partidului...

Pentru traducerea în viață a indicațiilor tovarășului Nicolae Ceaușescu, a măsurilor stabilite de Comitetul Politic Executiv al C.C. al P.C.R. ZI DE ZI SĂ ASIGURĂM RESURSELE DE ENERGIE NECESARE DESĂȘURĂRII NORMALE A ACTIVITĂȚII ECONOMICE!

Asigurind funcționarea la întreaga capacitate a instalațiilor și utilajelor din subteran MINIERII BIHORULUI ÎNREGISTREAZĂ ZLNIC IMPORTANTE DEPĂȘIRI DE PLAN

Rigorile acestor termi depășite cu căderi mari de zăpadă și temperaturi foarte scăzute s-au făcut puternic resimțite în planurile de producție...

nevoia de energie și de mijloace de lucru în momentul de față. O prioritate a priorităților. Lucrul de muncă sau această este o îndatorire patriotică a fiecărui cetățean...

În sectorul minier

producției prin trammel-concator (care reduce conținutul de cenușă), astfel încât cenușa să nu depășească 43-45 la sută din conținutul cărbunelui livrat către preparatori...

DE REȚINUT! UN PLUS DE 9 523 TONE CĂRBUNE cit reprezintă depășirea de producție, de la începutul anului până în prezent, la Întreprinderea minieră Voivozi, județul Bihor ECHIVALEAZĂ CU 6 MILIOANE KWH care se pot obține suplimentar în termocentralele pe lignit

forțele sunt concentrate asupra montării la termen a utilajelor din noile abataje. Concret, este vorba de dotarea cu complexe mecanizate a încă 6 abataje pentru a se asigura linia de front necesară realizării și depășirii planului...

mică superioară. În această direcție se acordă o atenție deosebită reducerii cheltuielilor totale și materiale la miază producție-marfă. Problema încadrării în cheltuielile stabilite, efortul continuu de reducere a acestora a devenit pentru fiecare miner tot atât de important ca aceea a realizării producției fizice...

ECONOMISIREA ENERGIEI ELECTRICE — O ÎNDATORIRE PATRIOTICĂ A FIECĂRUI OM AL MUNCII, A FIECĂRUI CETĂȚEAN

În trimestrul I, pentru utilajele planificate în trimestrele II-III. În acest fel vom reduce substanțial consumul de energie electrică și termică, contribuind la depășirea situației grele pe care o parcurgem...

În sectorul casnic și public REDUCEREA ILUMINATULUI CU 50 LA SUTĂ

Problema folosirii cât mai judicioase a energiei și combustibilului constituie, în momentul de față, o prioritate a priorităților. Lucrul de muncă sau această este o îndatorire patriotică a fiecărui cetățean...

● În fiecare încăpere să se utilizeze becuri de puteri mai mici, care să fie aprinse numai cînd este absolut nevoie; ● Utilizarea iluminatului local (veloze, lampadare, lămpi de birou, aplice); ● Reînnoirea în totalitate la radiatoroare, resursi și calorifere electrice;

● Se interzice utilizarea becurilor în curți și la colțurile caselor; ● În toate localitățile, iluminatul public, (inclusiv în magazine) să se reducă cu 50 la sută; ● În comerț și servicii în general se va stabili un program de lucru numai pe timp de lumină; ● Încalzirea unui bec de 60 de wați cu unul de 40 de wați, aduce o economie anuală de 28 kWh, cantitate echivalentă cu consumul pe timp de 10 zile al aceleiași familii; ● Încalzirea, cu deosebire în mediul urban, a iluminatului cu lămpi incandescente, cu iluminat cu lămpi fluorescente, asigură o economie de 40 W/h. Dacă jumătate din abonații casnici ai țării ar aplica această măsură s-ar putea asigura alimentarea cu energie electrică a circa 100 000 apartamente cu 3 camere pe timp de un an; ● Pentru fiecare fier de călcat care funcționează orela de vîrf de sarcină resine o investiție de peste 4 500 lei, pentru asigurarea producției energiei electrice respective.

În sectorul energetic

oamenii muncii de aici fiind hotărâți ca și în ultimul an al cincinalului să realizeze frumoasele realizări din anul trecut. „Am executat deja peste 2 tone utilaj destinat industriei miniere — ne spune șeful secției — și încă două benzi de lucru în număr de cicoane de abataj CA 14, perforator PR 8 și avem condiții ca în cursul lunii ianuarie să executăm o cantitate dublă de cicoane perforator P 90, destinate exploatarea nemetaliiferă. În aceste zile în cursul lucrării noastre colaborăm cu Combinatul minier Valea Jiului în vederea defintivării perforator P 123, care funcționează pe instalația mecanică. Toate succesele noastre sînt efectuate direct al măsurilor adoptate pentru mai buna organizare a producției și a muncii și pentru întărirea disciplinei. Tinerii din secția noastră avind un cuvînt hotărîtor în respectarea graficelor de livrare a produselor pe care le executăm. Într-adevăr, tinerii acestei secții, prin inițiativa specifică, răspundînd permanent prezentului nevoile producției au solicitat-o, se situează în prim planul întrecerilor, eforturile lor regăsimu-se în realizările de ansamblu ale secției. Nu întîmplător, tinerii cum sînt încăușii Mircea Viad și Emil Coman, stranzurul Emil Mihaș sau rectificatorul Ion Notea se înscriu ca o prezență permanentă la panoul frumosilor. Realizări remarcabile se înregistrează și la secția cangererie, unde se execută echipamente hidromecanice. „Continuînd programul de fabricație la conducte și galerii forțate și de distribuție — ne mărturisește Teodor Hăsmășan, șeful secției, în anul 1985 urmează să realizăm cu cicoane 800 tone mai multe utilaje hidroenergetice decît în anul trecut. Între comenziile prioritare, asupra cărora ne-am concentrat întreaga atenție, se pot aminti cele pentru hidrocentralele Rîul Alb și Buleni (Cărbăneșes) și Colibița (Cluj). Colectivul nostru este hotărît să expedieze fiecare comandă în deștinație, contribuind astfel la punerea în funcțiune mai devreme a acestor importante obiective energetice. La rândul lor, tinerii cu care am discutat, între care Dumitru Birsan, Romeo Gaislen, Veronica Ogrăzeanu și Traian Tudor, frunzași ai secției, ne-au vorbit pe larg despre inițiativa lor, despre proiectele de viitor, constant revenind în discuție proiectele și planurile ale organizației U.T.C. de aici de depășire a planului.

Grupaj realizat de VIRGIL SIMION, NICOLAE MILITARU, ION D. CUCU, IOAN GAVRA și ILEANA PODOLEANU



