

Sală de Lectură

Proletari din toate țările, uniți-vă!

ANUL XII,
SERIA II,
Nr. 11 084
6 PAGINI
50 BANI
SIMBĂTA
19 IANUARIE
1985

Scinteia tineretului

ORGAN AL COMITETULUI CENTRAL AL UNIUNII TINERETULUI COMUNIST

Pentru traducerea în viață a indicațiilor tovarășului Nicolae Ceaușescu, a programului adoptat de Comitetul Politic Executiv al C.C. al P.C.R.

ZI DE ZI SĂ ASIGURĂM RESURSELE DE ENERGIE NECESARE DESFĂȘURĂRII NORMALE A ACTIVITĂȚII ECONOMICE!

Prin mobilizarea exemplară a forțelor, în bazinul minier al Sălajului

DE LA O ZI LA ALTA, PRODUCȚII TOT MAI MARI DE CĂRBUNE

În exploatarea minieră ale Sălajului momentul actual consemnează eforturi susținute, zi și noapte, pentru obținerea unor randamente sporite în toate carierele și abatalele în vederea creșterii continue a producției de cărbune extrase. „Pînă în momentul de față — ne spunea Ing. Aurel Sarca, directorul întreprinderii miniere Sălaj, sint degajate toate căile de

acces spre punctele de lucru, activitatea înregistrând creșteri semnificative de la o zi la alta. Eforturile conjugate ale tuturor lucrătorilor asigură condiții favorabile pentru realizarea și depășirea indicatorilor de plan stabiliți. Analizându-ne cu realism și exigență posibilitățile de care dispunem, am stabilit ca în perioada următoare să creștem substanțial volumul de cărbune extras, asigurând zilnic

creșteri ale producției între 300—400 tone cărbune. În tregul personal din secțiile administrație, tehnic și funcționale a trecut să se desfășoare activitatea în cariere și în subteran, răspunzând neîncetat de întreținerea și funcționarea în cele mai bune condiții a utilajelor și instalațiilor din dotare. În continuare, la nivelul tuturor carierelor și abatalelor vom asigura extragerea și expedie-

- Măsuri eficiente pentru curățarea, întreținerea și funcționarea benzilor transportoare prin redistribuirea personalului neproductiv.
- Reorganizarea și fluidizarea transportului cărbunelui extras spre stațiile de expediere prin mărirea parcului de încărcătoare și autobasculante.
- În carierele de suprafață s-a decopertat un volum de peste 4 000 tone steril.
- Ieri, 18 ianuarie, bilanțul de la începutul anului indica 1 000 tone de cărbune energetic extras peste plan.
- Zilnic se va asigura creșterea cu 300—400 tone a extracției de cărbune.

rea operativă a unor cantități tot mai mari de cărbune energetic pentru a satisface necesitățile de consum ale termocentralelor din Zalău și Oradea, a celorlalte unități economice. Milioanele de transport suplimentare pe care le-am primit în aceste zile vor spori considerabil cantitățile de cărbune expediate beneficiarilor.”

Iată o realitate ce atestă hotărârea și capacitatea de mobilizare a minerilor din bazinul carbonifer al Sălajului, concretizată în ridicarea periodică a eficienței și productivității muncii desfășurate. În cele 3 microcariere de suprafață de la I.P. Bobota și Hida, forțele sint concentrate în decopertarea sterilului de pe straturile de cărbune.

IOAN GAVRA

(Continuare în pag. a III-a)

La Termocentrala Onești

PRODUCȚIA DE ENERGIE ELECTRICĂ — APROAPE DE CAPACITATEA PLANIFICATĂ, EFORTURI SUSȚINUTE PENTRU ATINGEREA ACESTEIA ÎN CEL MAI SCURT TIMP

Prin acțiuni ferme, intervenții operative, de înaltă răspundere, energicele din termocentrala Onești își manifestă în aceste zile de grea încercare, generate de condițiile climatice aspre în care se desfășoară întreaga noastră activitate economică-socială, spiritul de responsabilitate și competența profesională și noaptea, oră de oră, oamenii muncii de la I.E. Onești, acționează hotărât pentru ca în arterele energetice ale țării să puzesez cât mai mulți kilowatt și unitatea în care muncește.

Au fost ore, au fost zile întregi, cînd în nici o minte nu mai încăpea un alt gând, nici o altă grijă decît producția. Nu trebuie să înceteze. Trebuie, trebuie să continuăm să producem. Aproape simultan din cauza condițiilor climatice deosebit de vitrege — cînd de-a sistemul întregi, mașini și utilaje, „cheie”, fără de care nu se putea continua.

● ORGANIZAREA CONTINUA PE TOATE CELE TREI SCHIMBURI A FORMAȚIILOR DE LUCRU ȘI DE INTERVENȚIE, REPARTIZAREA TUTUROR FACTORILOR DIN CONDUCERE PE SCHIMBURI ȘI PE PUNCTE DE LUCRU, ASISTENȚA TEHNICĂ SPECIALIZATĂ PE PARCURSUL A 24 DE ORE DIN 24 S-AU CONSTITUIT ÎNTR-O AMPLĂ ȘI FERMA ACȚIUNE

Datorită zăpezii și apoi a temperaturii extrem de joase, s-au produs avarii la electropompele de alimentare cu apă tehnologică, punînd în pericol soarta întregii centrale. Fără săvârșire, au intervenit echipele tehnice, de electricieni și tehnomecanici, coordonate de maestrul Nicolae Simionici, inginer Costel Comanac, inginer Ștefan Lăpușu și Gheorghe Diaconu, eliminarea defectului făcîndu-se fără întreruperea procesului tehnologic. Avariate au fost și agregatele de hidrocarburi. Cazanele 7 B, 8 A și 8 B. Avariiile au fost rezolvate în timp record. Echipele de intervenție nu au așteptat să fie întrunite condițiile optime de muncă, ci au intervenit

lucrînd fără întrerupere în incinta cuptorului, la plus 50 de grade astfel că la încheierea misiunii muncii păstra ceva din căldura acumulată înainte de avarie și a ajuns repede să producă la capacitatea programată.

● PENTRU A ÎNVINGE GREUTĂȚILE DE LA DESCĂRCAREA VAGOANELOR CU CĂRBUNE, ÎN AJUTORUL OAMENILOR DIN TERMOCENTRALA, CU RANGI ȘI CU TIRVĂCOAPE, LUCREAZĂ CITEVA SUITE DE OAMENI AI MUNCII DE LA C. P. BORZEȘTI, I. U. G. T. C., A. T. C. M. R. I. C. etc.

Permanent, alți muncitori acționează pentru curățarea tamburilor, a pilonilor de deversare a cărbunelui, la descărcarea buncărelor de cărbuni, la alimentatoarele cu raclei ale morilor de cărbuni. Și toate acestea pentru ca producția de energie să nu înceteze. Dimpotrivă, volumul ei să crească, cît mai aproape de capacitatea normală.

● UNA DINTRE DEVIZELE CARE S-A TRANSFORMAT ÎN STIL DE MUNCĂ ESTE SOLUTIONAREA OPERATIVĂ A ORICAREI AVARII ȘI ACESTEIA NU SINT PUTINE DATORITĂ CONDIȚIILOR CLIMATERICE ÎN CARE SE DESFĂȘOARĂ ACTIVITATEA.

În momentul documentării noastre, trei defecțiuni mai mari se semnalau. Din cauza gheții formate, banda 2 B de alimentare cu cărbune a cuptorului aluneca. S-a intervenit. La puțin timp, maestrul Constantin Melinte, amputa prin stația de radioamplificare. Atenție, pornește banda 2 B. Defecțiunea fiind remediată, în scurtul răgaz între două intervenții, maestrul ne-a declarat:

CORNELIA ANDREI

(Continuare în pag. a III-a)

TINERI ȘI TINERE!

Acționarea cu consecvență pentru aplicarea și respectarea riguroasă a noului regim de lucru stabilit pentru fiecare unitate economică, pentru buna organizare și desfășurare a întregii activități de producție, pentru realizarea integrală a sarcinilor de plan cu consumuri de energie electrică, combustibili și gaze cît mai reduse!

La locul de muncă și în propriile locuințe, folosiți rațional, cu maximă grijă gospodărească energia și combustibili!

Aceasta constituie o înaltă îndatorire patriotică a tuturor, o sarcină de importanță majoră pentru desfășurarea normală a activității economice și sociale!

În toate sectoarele economiei naționale

ACȚIUNI FERME, MĂSURI ENERGICE PENTRU APLICAREA PROGRAMULUI ADOPTAT DE COMITETUL POLITIC EXECUTIV AL C.C. AL P.C.R.

Așa cum bine se știe, în această perioadă problema gospodăririi raționale, chibzuite a resurselor energetice, a reducerii severe a consumurilor de energie electrică, gaze naturale și combustibili reprezintă o problemă prioritară pentru colectivele de oameni ai muncii din întreaga țară, pentru toate organele și organizațiile de tineret.

De asemenea, eforturi susținute se cer pentru creșterea producției de energie electrică, cu deosebire a energiei pe bază de cărbuni. În acest domeniu se impune acum, mai mult ca orînd, ca energicienii și minerii, ceilalți muncitori și specialiști cu responsabilități concrete în aceste sectoare de maximă importanță ale economiei naționale, miliții, organizațiile de tineret să-și intensifice eforturile și să-și organizeze de așa manieră întreaga activitate încît să se sporească sensibil producția de cărbune și de energie electrică pe bază de cărbune. Și, așa cum o demonstrează și știrile recent primite la redacție, concentrînd și eforturile, depășind dificultățile provocate de asprimea deosebită a acestei ierni, oamenii muncii, tinerii din întreaga țară dovedesc o înaltă atitudine patriotică acționînd cu consecvență pentru aplicarea fermă a măsurilor stabilite de Comitetul Politic Executiv al C.C. al P.C.R. privind asigurarea producției de energie și folosirea cît mai judicioasă a resurselor energetice.

LA I.M.A.T.E.X.
TG. MUREȘ:

EFECTELE
IMEDIATE ALE
REORGANIZĂRII
REGIMULUI
DE LUCRU

LA SCHELA
BERCA, BUZĂU
TOATE
SONDELE
„MERC” DIN
PLIN
(PAGINA 3)

(Continuare în pag. a III-a)

Din fondul de aur al gîndirii revoluționare, al operei tovarășului NICOLAE CEAUȘESCU

EXIGENȚE ALE UNEI NOI CALITĂȚI, SUPERIOARE, ÎN ACTIVITATEA POLITICO-IDEOLOGICĂ, ÎN EDUCAREA COMUNISTĂ, REVOLUȚIONARĂ A TINEREI GENERAȚII

Edificarea societății socialiste multilaterale dezvoltate — proces conștient de creație colectivă prin care masele populare își afirmă rolul și mistuirea lor în istorie — presupune cu necesitate nu numai restructurarea din temelii a împrejurărilor vieții materiale ci și ridicarea conștiinței sociale pe o nouă treaptă de dezvoltare, transformarea acesteia într-o uriașă forță motrice a progresului social. În lumea contemporană se produc ample și profunde mutații, schimbări revoluționare ce-și pun amprenta puternică asupra conștiinței, asupra acțiunii umane. Acestea nu pot fi pe deplin cuprinse și integrate unei viziuni noi, științifice, revoluționare, cu largă deschidere spre practica socială, decît în condițiile intensificării și sub impactul unei sistematice activități politico-ideologice și educative avînd ca obiect alit societatea în ansamblul ei — cît și individul uman. Partidul nostru, fidel spiritului autentic al concepției revoluționare despre lume și viață — materialismul dialectic și istoric și socialismul științific — consideră că asumarea practică a marilor probleme legate de evoluția umană, de dezvoltarea societății trebuie să se întemeieze pe cunoașterea temeinică, studie-

rea și înțelegerea legiților ce guvernează desfășurarea fenomenelor și proceselor economico-sociale astfel încît răspunsul dat acestor probleme, soluțiile practice preconizate, să contribuie la accelerarea mersului înainte al societății.

În perioada de înalt dinamism și mărețe împliniri socialiste, inaugurată în viața societății românești de Congresul al IX-lea al partidului — de cînd în fruntea comunistilor țării se află tovarășul Nicolae Ceaușescu —, cea mai rodnică epocă din întreaga istorie a poporului nostru, denumită pe drept cuvînt Epoca Nicolae Ceaușescu, teoria și practica revoluționară au înregistrat o dezvoltare impectuoasă, fără precedent. Un suflu nou și proaspăt s-a făcut resimțit în toate domeniile vieții economico-sociale, în activitatea politică, ideologică, educativă, în planul cercetării sociale, al creației culturale și artistice.

În cele două decenii care au trecut de la Congresul al IX-lea al partidului activitatea teoretică și ideologică s-a debarasat în mod hotărît de sechelele dogmatismului, de influențele nefaste ale unui mod de gîndire înfeudat unor certitudini incrementale, unor teze date o dată pentru totdeauna, inflexibile, presupus-

infallibile, care se substituieră adevăratului spirit revoluționar, raportării dialectice la realitate, la teoria și practica edificării societății socialiste.

Si-au făcut locul în universul spiritual al societății românești noi teze și concepte, o nouă atitudine față de istorie, față de întreaga noastră moștenire teoretică și culturală, față de problemele majore ale dezvoltării societății, ale lumii contemporane, o nouă strategie privind dezvoltarea conștiinței socialiste și fătura omului nou, constructor devotat al socialismului.

Îmbogățirea și dezvoltarea creatoare a concepției revoluționare despre lume și viață în concordanță cu marile schimbări care au avut și au loc în permanență în societatea noastră și pe plan mondial constituie o condiție sine qua non a ridicării pe o nouă treaptă calitativă a procesului edificării socialismului și comunismului în România.

Relevînd sarcinile importante ce stau în fața frontului nostru ideologic, secretarul general al partidului, tovarășul Nicolae Ceaușescu, insistă în Raportul prezentat la cel de-al

(Continuare în pag. a V-a)

MIHAI MILCA

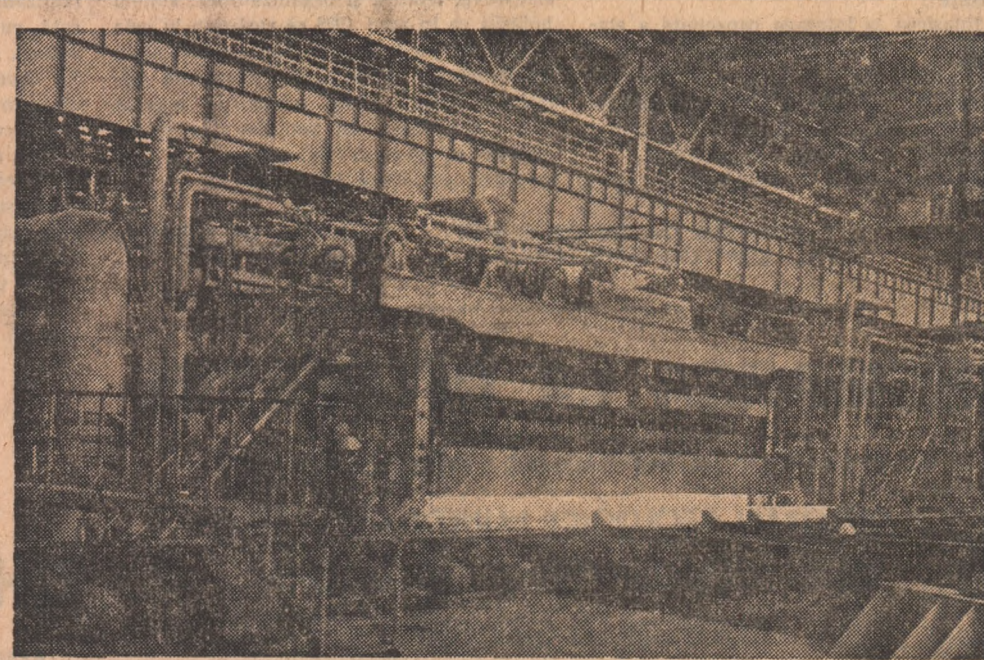

Pentru traducerea în viață a obiectivelor și sarcinilor stabilite de marele forum

al comuniștilor MOBILIZATOARE CHEMĂRI LA ÎNTRECERE

ÎN PAGINA A II-A : CHEMĂRI LA ÎNTRECERE adresate de : ● Schele de foraj Melinești, județul Dolj ● Întreprinderea de prospecțiuni și explorații geologice Hunedoara — Deva ● Cooperativa agricolă de producție „Ogorul” Pecica, județul Arad ● Uniunea județeană a cooperativelor de producție, achiziție, desfășurare a mărfurilor și de credit Cluj ● Întreprinderea poligrafică „Crisana” Oradea ● Direcția județeană de poștă și telecomunicații Bistrița-Năsăud ● Institutul de cercetare și producție pentru pomicultură Pitești — Mărăcineni, județul Argeș

Pregătirea recoltelor anului 1985

cu maximă exigență și responsabilitate

Cît mai multe răsaduri pentru producția de legume timpurii

În județul Galați, în 1984 s-a obținut cea mai mare producție de legume din istoria acestor ținuturi. Drept urmare, grădinarii gălățeni au livrat la fondul de stat 125 000 tone legume. Din rezultatele anului trecut, care relevă o activitate bogată, laborioasă, eficientă, mai puțel consemna realizarea unei producții de pastă de tomate de 7 500 tone, din care jumătate a fost oferită la export, ca și a celei mai mari recolte de țeapă pe țară (23 900 kg la hectar, la ferma condusă de inginerul Nicolae Stoian de la I.A.S. Galați), precum și faptul că 8 ferme de la I.P.L.P. Teuci au strins cîte 50 tone tomate pe fiecare hectar cultivat, recolte ce ne arată că în zona respectivă trebuie localizat pe hectar un număr de 100—120 plante de legumice ale țării. În acest an, pe o suprafață mai mică trebuie să se producă mai mult decît în 1984. Aceasta înseamnă că producțiile trebuie să crească în continuare, ca să se demonstreze că trebuie accentuată cultivarea intensivă a legumelor, ca în fiecare fermă este necesar să se muncească permanent, în așa fel încît să se obțină recolte la nivelul unităților frunțase. Cum se acționează în prezent?

— În 1985, ne spune doctor inginer Leonida Moldoveanu, inginer șef al I.L.F. Galați, trebuie să producem 233 000 tone legume, din care să livrăm la fondul de stat 140 000 tone, deci mai mult decît în 1984, deși cultivăm o suprafață mai mică. Însușindu-ne cerințele noi revoluții în agricultură, apreciem că putem realiza acest salt. Tocmai de aceea am intensificat pregătirile. După defalcarea sarcinilor de producție în structura sortimentală pentru fiecare unitate, realizăm acum balanța de răsaduri și luăm măsuri pentru producerea lor.

— Cite răsaduri se vor produce și cum se acționează pentru sporirea calității lor? — Am luat măsuri să realizăm circa 450 milioane 4-re de răsaduri. Din acestea vom produce bazine legumicole ale țării. În acest an, pe o suprafață mai mică trebuie să se producă mai mult decît în 1984. Aceasta înseamnă că producțiile trebuie să crească în continuare, ca să se demonstreze că trebuie accentuată cultivarea intensivă a legumelor, ca în fiecare fermă este necesar să se muncească permanent, în așa fel încît să se obțină recolte la nivelul unităților frunțase. Cum se acționează în prezent?

ION CHIRIC

(Continuare în pag. a V-a)



LA UN TINAR ANOTIMP

LECTIA DE PATRIOTISM

Înaintăm prin pădurea timpului laolaltă cu victoriile noastre, aceasta pentru că arpile au cunoscut siguranța lumii.

Toate le datorăm acestui harnic și talentat popor român condus bărbătește de cel mai iubit fiu al său — președintele Nicolae Ceaușescu.

Uniți în jurul partidului și al secretarului său general, poporul român nu și-a preocupat nici un efort în fața oricărui greutăți.

Noi ținem ca anul să ne luăm de mîni într-o horă a muncii, bucuriei și cîntecului.

În numeroase discursuri ale președintelui nostru, grăbiți față de patrie, tineretului român cu ocazia unor sărbători ale tineretului de peste ani, deschiderea anului de învățămînt sau intrării ale tineretului în cadrul sărbătorilor muncii și creației, cîntec : „Patria are nevoie de specialiști bine pregătiți și

GEORGE COROBEA

(Continuare în pag. a V-a)

Pentru traducerea în viață a obiectivelor și sarcinilor stabilite de marele forum al comuniștilor

MOBILIZATOARE CHEMĂRI LA ÎNTRECERE

CHEMAREA LA ÎNTRECERE

ADRESATĂ DE SCHELA DE FORAJ MELINEȘTI, JUDEȚUL DOLI, TUTUROR SCHELELOR DE FORAJ DIN INDUSTRIA PETROLULUI ȘI GAZELOR

Oamenii muncii din Schele de foraj Melinești au încheiat anul 1984 cu importante realizări: planul fizic de foraj a fost realizat în proporție de 107,5 la sută, s-au predat în beneficiarii 2 sonde peste plan, s-au obținut economii în valoarea de 2 milioane lei la cheltuielile materiale de producție. Aceste realizări au creat baza pentru îndeplinirea exemplară a sarcinilor de plan pe anul 1985.

Angajații cu întreaga sa capacitate creatoare și putere de muncă în îndeplinirea sarcinilor stabilite de Congresul al XIII-lea al P.C.R., a indicatilor și orientarilor secretarului general al partidului, tovarășul Nicolae Ceaușescu, privind dezvoltarea bazei de materii prime și energetice, colectivul Schele de foraj Melinești adresează tuturor unităților de foraj pentru țitei și gaze din țară chemarea la întrecere socialistă pentru realizarea și depășirea sarcinilor de plan prevăzute pe anul 1985, angajându-se să realizeze următoarele obiective:

1. Depășirea producției fizice planificate la forajul de cercetare și exploatare cu 2.400 metri foraj.
2. Începerea mai devreme cu o lună de zile a forajului la 2 sonde peste plan.
3. Terminarea și predarea la schelele de producție petroliere a unei sonde peste prevederile planificate, prin:
 - creșterea vitezei planificate de foraj cu 5 la sută pe baza optimizării procesului de foraj;
 - introducerea unor metode moderne de lucru cum sînt forajul cu jet și cu diamant;
 - folosirea la întreaga capacitate a elementelor de mică mecanizare;
 - creșterea cu 3 la sută a coeficientului planificat de exploatare a instalațiilor prin reducerea cu 2 la sută a timpului neproductiv determinat de reparații.
4. Reducerea cu 2 milioane lei a costu-

rilor de producție, ceea ce va conduce la micșorarea prețului de cost planificat cu 15 lei/m foraj.

5. Realizarea unui beneficiu peste plan de cel puțin 1 milion lei, prin:

- optimizarea și rationalizarea consumului energetic la forajul electric, reducând consumurile planificate cu 250 mii kWh;
- recuperarea, recondiționarea și refolosirea unor piese de schimb pentru utilaje, tractoare și de fluid de foraj, în valoare de 6 milioane lei;
- depășirea volumului producției normale de foraj cu 5 m/muncitor, ceea ce conduce la creșterea productivității muncii cu 11 mii lei/persoană.

6. Cuprinderea în forme de calificare și policalificare a 250 muncitori și perfecționarea profesională a întregului personal muncitor.

7. Îmbunătățirea condițiilor de muncă și viață ale personalului muncitor prin: asigurarea cu hrană caldă a oamenilor muncii din activitatea de foraj, montaj, transporturi auto și energomecanice, cultivarea în cadrul acțiunii de autoprovizionare și autogospodărire a 4 ha teren cu legume și extinderea gospodăriei apexe de pe lângă cantina schelei.

8. Antrenarea organizațiilor de masă și de tineret în efectuarea a 5.000 ore de muncă patriotică pentru o cit mai bună gospodărire și înfrumusețare a locurilor de muncă.

Sub conducerea organizației de partid, desfășurînd o largă activitate politico-educativă, tehnică și organizatorică, sistem hotărârii ca în anul 1985 să realizăm în cele mai bune condiții prevederile planului și angajamentele asumate în întrecerea socialistă, pentru a ne aduce pe această cale o contribuție cit mai mare la descoperirea și punerea în valoare de noi structuri petroliere în Oltenia.

CONSILIUL OAMENILOR MUNCII
COMITETUL SINDICATULUI

COMITETUL DE PARTID
COMITETUL U.T.C.

CHEMAREA LA ÎNTRECERE

ADRESATĂ DE ÎNTRINDEREA DE PROSPECTIUNI ȘI EXPLORĂRI GEOLOGICE HUNEDOARA - DEVA CĂTRE TOATE UNITĂȚILE DE PROSPECTIUNI ȘI EXPLORĂRI GEOLOGICE

Colectivul Întreprinderii de prospecțiuni și explorări geologice Hunedoara - Deva, mobilizat de istoricele hotărâri ale Congresului al XIII-lea al P.C.R., de orientările și indicațiile date de secretarul general al partidului, tovarășul Nicolae Ceaușescu, muncitorii și înalții răspundere patriotică pentru dezvoltarea bazei energetice și de materii prime a țării. Raportînd că oamenii muncii din unitatea noastră, în frunte cu comuniștii, și-au îndeplinit exemplar sarcinile pe anul 1984, realizînd peste plan 4.978 m foraje, 290 mii galerii, creîndu-și posibilități sporite de punere în evidență a noi rezerve de substanțe minerale utile în condițiile economice și tehnice actuale, angajîndu-se să realizeze următoarele obiective:

1. Depășirea sarcinilor planificate de creștere a rezervelor de metal neferoase și auro-argintifere, de minereuri de fier și mangan cu 5 la sută.
2. Punerea în evidență, în afara sarcinilor de plan, a 50 mii tone rezerve de substanță nemetaliferă (talc și bentonită).
3. Predarea integrală în devans la beneficiari, peste sarcina de plan, a două obiective.
4. Depășirea planului fizic la forajul cu sonde cu 5.000 m și la galerii cu 500 mii, îndeosebi prin scurtarea cu 10 la sută a timpului de efectuare a lucrărilor de montaj - demontaj și transport a instalațiilor

de foraj și miniere și îmbunătățirea regimului de foraj.

5. Prin folosirea la înalt randament a mijloacelor din dotare, se vor realiza viteze medii de înaintare la galerii cu 2 la sută și la foraj cu 3 la sută mai mari față de vitezele planificate.

6. Economisirea față de consumurile normale a 600 mc lemn de mină, 1.100 mii kWh energie electrică, 70 tone combustibil convențional și 90 tone metal.

7. Recuperarea și refolosirea, peste sarcina planificată, a 60 tone materiale ferose.

8. Reducerea cheltuielilor la lucrările geologice cu 10 lei la 1.000 lei producție.

9. Depășirea beneficiilor planificate cu 2 milioane lei.

10. Creșterea indicelui de utilizare a fondului de timp maxim disponibil al personalului muncitor cu 1 la sută față de anul precedent.

11. Perfecționarea pregătirii profesionale a întregului personal și calificarea în acest an a 70 de mineri și sondori.

12. Îmbunătățirea condițiilor de muncă și viață ale personalului muncitor prin:

- dotarea cu dispozitive și mecanisme pentru reducerea efortului fizic;
 - reducerea noxelor la lucrările miniere din subteran asigurîndu-se perforaj umed la toate fronturile de lucru și îmbunătățirea schemelor de aeraj;
 - dezvoltarea bazei materiale pentru activități culturale-educative și sportive, dotîndu-se spațiile de cazare din sanitarie izolate cu biblioteci volante, televizoare și alte mijloace de practică cultural-sportivă.
- Assumîndu-ne aceste angajamente de producție, sistem hotărîri să facem totul pentru a le realiza și chiar depăși, conștienți că astfel vom contribui activ la progresul conștient al patriei noastre.

CONSILIUL OAMENILOR MUNCII
COMITETUL SINDICATULUI

COMITETUL DE PARTID
COMITETUL U.T.C.

CHEMAREA LA ÎNTRECERE

ADRESATĂ DE COOPERATIVA AGRICOLĂ DE PRODUCȚIE „OGORUL“ PECICA, JUDEȚUL ARAD CĂTRE TOATE UNITĂȚILE AGRICOLE COOPERATISTE

Puternic însușiții de orientările și mobilizatoarele indicații date de secretarul general al partidului, tovarășul Nicolae Ceaușescu, cu prilejul vizitelor de lucru efectuate în unitatea noastră, bucurîndu-ne

din plin de sprijinul partidului și statului, Cooperativa agricolă „Ogorul“ Pecica a obținut în anul 1984 rezultate pozitive la toți indicatorii planului. În condiții de neligrare, am realizat pro-

ducți record de 8.365 kg grâu, 6.400 kg orz 21.863 kg porumb și 42.206 kg sfeclă de zahăr la hectar, unitățile fiind distinsă cu înaltul titlu de „Erou al Muncii Socialiste“ pentru recoltele de grâu și porumb.

Analizînd cu înaltă răspundere activitatea și rezultatele obținute în spiritul sarcinilor ce ne revin din documentele Congresului al XIII-lea al P.C.R. și obiectivele și exigențele noi revoluții agrare formulate clar și mobilizator de secretarul general al partidului, tovarășul Nicolae Ceaușescu, ferm hotărîri să valorificăm pe deplin posibilitățile de creștere în continuare a producției și a veniturilor, noi, cooperatorii, mecanizatorii și specialiștii din cooperativa agricolă „Ogorul“ Pecica, județul Arad, adresăm tuturor unităților agricole cooperatiste a însușițoare chemare la întrecere socialistă pentru realizarea și depășirea planului pe 1985, angajîndu-ne să realizăm următoarele obiective:

1. ÎN PRODUCȚIA VEGETALĂ

În vederea creșterii potențialului producției al pământului, vom executa lucrări de scarificare pe 100 hectare și vom administra 10.000 tone de îngrășăminte organice pe 140 hectare.

Prin folosirea unor soiuri și hibrizi cu înalt potențial genetic, respectarea cu strictețe a densităților stabilite pe unitatea de suprafață, încadrarea fiecărei lucrări în termenele optime de execuție și în condițiile de calitate prevăzute de lege, aplicarea celor mai moderne tehnologii specifice fiecărei culturi și soie în parte, vom obține pe întreaga suprafață cultivată, la neigrat, recolte sporite la hectar și anume: 9.000 kg grâu, 8.000 kg orz, 25.000 kg porumb-sfeclă, 45.000 kg sfeclă de zahăr, 3.000 kg soia, 2.000 kg fasole și 9.000 kg cîneapă.

2. ÎN SECTORUL ZOOtehNIC

Vom acorda atenție, în continuare, creșterii și îmbunătățirii efectivelor de animale, întreținerii și hrănirii lor corespunzătoare. Ne propunem ca la bovine să realizăm un indice de natalitate de 92 la sută, cu 7 la sută mai mare decît cel planificat, astfel încît efectivele să ajungă la 720 capete, din care 220 vaci, de la care să obținem o producție medie de 5.000 litri lapte, cu 1.000 litri peste plan.

Vom asigura o balanță furajeră echilibrată cantitativ și calitativ, prin extinderea suprafețelor cultivate cu trifoliene și alte plante de nutreț valoroase; vom realiza o producție de fîn de 12.000 kg substanță uscată la hectar, cu 2.000 kg peste plan, de pe întreaga suprafață cultivată cu lucernă.

3. LIVRĂRI LA FONDUL DE STAT

Ca urmare a creșterii producțiilor medii și totale cooperativă noastră va livra la fondul de stat cantități sporite de produse agricole vegetale și animale, după cum urmează:

Produsul	U/M	Total	Dir care peste plan
Grâu	tone	5.000	1.500
Orz	tone	3.200	800
Porumb boabe	tone	10.000	2.100
Sfeclă de zahăr	tone	6.000	500
Soia	tone	200	150
Fasole	tone	200	50
Cîneapă	tone	1.350	250
Lapte	hl	15.000	3.000

4. ÎNTĂRIREA ECONOMICĂ A UNITĂȚII

Aplicînd cu consecvență principiile noului mecanism economico-financiar, vom asigura creșterea eficienței în toate sectoarele de producție:

- vom depăși cu 9 milioane lei valoarea producției globale planificate în 1985, în condițiile în care cheltuielile materiale vor fi reduse cu 10 la sută față de plan;

- din activitățile sectorului de industrie mică și prestări de servicii vom realiza venituri în valoare de 4 milioane lei, cu 1,5 milioane lei peste plan;

- fondul de dezvoltare va fi cu 1,3 milioane lei mai mare decît în anul 1984, creșterea la care se vor adăuga peste 150 mii lei reprezentînd contribuția individuală a cooperativelor și a celorlalți oameni ai muncii din unitate, ca parte socială;

- organizînd mai bine munca în acord global a cooperativilor, se va asigura o creștere a fondului de retribuție cu 10 la sută față de 1984;

- corespunzător creșterii generale a producțiilor, cota de participare a cooperativilor la beneficii va sporii cu 20 la sută;

- vom trimite pentru odihnă și tratament în stațiuni balneoclimaterice un număr de 50 cooperativi.

Potrivit prevederilor Programului unic, îi vom ajuta pe membrii cooperativei agricole să cultive în mod corespunzător loturile în folosință și terenul din gospodăria personală, să crească un număr mai mare de animale și păsări, să obțină producții sporite, prin asigurarea de material biologic, în special porci, repartizarea unor suprafețe de teren în cultură succesivă, de pe care să obțină furaje etc. Aceasta va permite cooperativilor să contracteze și să livreze la fondul de stat cantități sporite de produse vegetale și animale.

ADUNAREA GENERALĂ A COOPERATIVEI AGRICOLE DE PRODUCȚIE „OGORUL“ PECICA JUDEȚUL ARAD

CHEMAREA LA ÎNTRECERE

ADRESATĂ DE UNIUNEA JUDEȚEANĂ A COOPERATIVELOR DE PRODUCȚIE, ACHIZIȚII, DESFACERE A MĂRFURILOR ȘI DE CREDIT CLUJ CĂTRE TOATE UNIUNILE JUDEȚENE ALE COOPERATIVELOR DE PRODUCȚIE, ACHIZIȚII, DESFACERE A MĂRFURILOR ȘI DE CREDIT

Insușiții de strălucite perspective înfățișate de secretarul general al partidului, tovarășul Nicolae Ceaușescu, în Raportul prezentat la cel de-al XIII-lea Congres al P.C.R., și în celelalte documente adoptate de marele forum al comuniștilor, colectivul de oameni ai muncii din cadrul Uniunii Județene a Cooperativelor de producție, achiziții, desfaceră a mărfurilor și de credit Cluj adresează tuturor uniunilor de profil din țară o vibrantă chemare la întrecere socialistă pentru realizarea și depășirea sarcinilor de plan pe anul 1985, angajîndu-se să realizeze următoarele:

1. Depășirea planului producției industriale mici cu 4 la sută, respectiv, cu 15 milioane lei; înființarea a 20 noi secții de producție care să valorifice superior resursele de materii prime locale; proiectarea, asimilarea și introducerea în producția de serie a cel puțin 100 noi produse, astfel ca la finele anului 1985 peste 80 la sută din produse să fie noi sau re-proiectate; realizarea a 20 unități pentru producerea de băuturi răcoritoare și sifonării, pentru conservarea legumelor și fructelor; conservarea prin deshidratare a 500 tone legume, fructe și cartofi; realizarea prin muncă la domiciliu a unei producții suplimentare de cel puțin 3 milioane lei; reducerea cu 240 zile a termenelor de execuție la un număr de 8 obiective de investiții, din care 3 obiective pentru valorificarea energiei solare și a biogazului.

2. Depășirea planului de prestări de servicii pentru populație cu 3 milioane lei; înființarea a 100 noi unități de prestări; generalizarea transportului hipo la toate cooperativele pentru servirea populației.

3. Depășirea planului de intrări la fondul de stat de produse agroalimentare cu 7 milioane lei; contractarea cu gospodăriile populației și livrarea peste plan a 50 tone carne, 5 mii hl lapte, 400 tone fructe, 200 tone legume, 30 tone fasole și alte produse; sprijinirea gospodăriei populației prin producerea și distribuția a 1,2 milioane puț, 1.000 iepuri matcă și livrarea către contractanți a 25 mii porci; acordarea de credite în valoare de pînă la 25 mii lei gospodăriilor populației pentru

creșterea de animale; asigurarea a 30 mii pomi și arbuști fructiferi, duzi și diferite soiuri de semințe; creșterea efectivelor de animale. În gospodăriile anexe ale cooperativei, la cel puțin 1.000 oi mame, 1.200 porci, 50 vaci pentru lapte, 1.000 iepuri matcă, 10 mii păsări, 160 cai de tracțiune, și 200 stupi; amenajarea a 8 noi clupercări cu o producție anuală de 30 tone ciupercă.

4. Depășirea planului de export pe relația devize convertibile cu 20 la sută.

5. Depășirea planului la desfaceră cu amănuntul cu 30 milioane lei, din care 10 milioane lei la unitățile de alimentație publică; creșterea cu 5 la sută a ponderii preparatelor culinare și a micărilor pe bază de legume, fructe și cu 10 la sută a ponderii produselor de cofetărie și patiserie; modernizarea a 35 unități comerciale, înființarea de noi unități „Hermes“ și amenajarea a 50 saloane pentru desfaceră produselor realizate de industria mică; organizarea a 15 unități-etalon, pentru desfaceră mărfurilor nealimentare, 10 unități pentru desfaceră mărfurilor alimentare și 2 unități pentru vânzarea jucărilor; creșterea cu 140 locuri a capacităților de cazare în unitățile turistice.

6. Depășirea planului de livrări de mărfuri la fondul pieței cu 8 milioane lei.

7. Depășirea planului de recuperare a materialelor refolosibile cu 22 la sută la ferose, 20 la sută la hirtie-carton și 50 la sută la textile.

8. Depășirea cu 5 la sută a beneficiilor planificate și cu 3,5 la sută a producției nete; creșterea cu 1 la sută a productivității muncii în sectorul comercial; reducerea cheltuielilor materiale în activitatea de producție și prestări cu 5 lei la 1.000 lei producție-marfă.

Vom acționa pentru însușirea și aplicarea cu fermitate a hotărîrilor de partid și de stat a legilor țării, creșterea conștiinței socialiste a oamenilor muncii, întărirea ordinii și disciplinei, a spiritului revoluționar, apărarea și dezvoltarea proprietății cooperatiste.

CONSILIUL UNIUNII JUDEȚENE
COMITETUL SINDICATULUI

COMITETUL DE PARTID
COMITETUL U.T.C.

CHEMAREA LA ÎNTRECERE

ADRESATĂ DE ÎNTRINDEREA POLIGRAFICĂ „CRIȘANA“ ORADEA CĂTRE TOATE ÎNTRINDERILE POLIGRAFICE

Colectivul Întreprinderii poligrafice „Crișana“ Oradea, animat de dorința de a aduce o contribuție cit mai substanțială la realizarea hotărîrilor adoptate de Congresul al XIII-lea al partidului, este ferm hotărîri să pună în aplicare toate sarcinile ce-i revin, acționînd din plin pentru a contribui la amplul program de continuă înflorire a patriei noastre pe drumul luminos al socialismului și comunismului.

În acest scop, colectivul de muncă al Întreprinderii poligrafice „Crișana“ Oradea adresează tuturor unităților din industria poligrafică chemarea la întrecere pe anul 1985, stabilîndu-și următoarele angajamente:

1. Depășirea planului la producția-marfă cu 1,5 milioane lei, la producția netă cu 1 milion lei, la producția-marfă vîndută și încasată cu 1,3 milioane lei, iar la export cu 7 la sută.

2. Depășirea planului la creșterea productivității muncii cu 1.500 lei pe persoană, indicele de utilizare a timpului de lucru urmînd să crească cu cel puțin 1 la sută față de anul 1984.

3. Reducerea cheltuielilor de producție cu 500 mii lei la cenzurări, materiale de lega-torie și alte materiale tehnologice; depășirea beneficiului planificat cu cel puțin 5 la sută.

4. Refolosirea integrală a suprafețelor de imprimare, obținîndu-se o economie de 35 tone hirtie, 20 tone carton și 25 tone maculatură.

5. Asimilarea tehnologiilor de lucru cu noile materiale produse în țară, modernizarea imprimării la tipar ofset, mecanizarea actualizării hirtiei ofset prin punerea în funcțiune a unei noi instalații.

6. Reducerea consumului de energie electrică, obținîndu-se, astfel, o economie de minimum 16 mii kWh pe an.

7. Pentru asigurarea unor condiții tot mai bune de muncă și de viață, vor fi puse la dispoziția oamenilor muncii un cabinet medical, care să asigure în cele mai bune condiții consultațiile și tratamentele, un bufet de incintă și o microcantină în noul local al întreprinderii.

8. În cadrul Festivalului național „Cin-tarea României“, vor participa cu noi formații, în vederea permanentării activității tuturor formațiilor. Sub aceeași egidă, în clubul întreprinderii vor organiza faza de masă a concursului de protecția muncii, expoziții cu caracter permanent de creație tehnică, artă plastică, fotografii.

9. Asociația sportivă va participa cu toate secțiile la concursurile organizate în cadrul „Daciadei“.

Lansînd chemarea la întrecere socialistă pe 1985, oamenii muncii din Întreprinderea poligrafică „Crișana“ din Oradea vor pune un accent deosebit pe factorii intensivi, calitativi, pe utilizarea la maximum a tuturor rezervelor, muncind cu sîm revoluționar pentru îndeplinirea ritmică a planului la toți indicatorii.

CONSILIUL OAMENILOR MUNCII
COMITETUL SINDICATULUI

COMITETUL DE PARTID
COMITETUL U.T.C.

CHEMAREA LA ÎNTRECERE

ADRESATĂ DE DIRECȚIA JUDEȚEANĂ DE POȘTĂ ȘI TELECOMUNICAȚII BISTRITĂ-NĂSAUD CĂTRE TOATE UNITĂȚILE DE POȘTĂ ȘI TELECOMUNICAȚII

Comuniștii, toți oamenii muncii din Direcția Județeană de poștă și telecomunicații Bistrița-Năsăud, puternic însușiții de istoricele hotărâri ale Congresului al XIII-lea al partidului, de orientările și indicațiile de o excepțională însemnătate ale tovarășului Nicolae Ceaușescu, secretarul general al partidului, acționînd cu hotărîre în vederea ridicării necontenit a calității și eficienței economice, pentru îndeplinirea exemplară și depășirea prevederilor de plan, adresează chemarea la întrecere pe 1985 către colectivul de muncă din toate direcțiile județene de poștă și telecomunicații, angajîndu-se să realizeze următoarele:

1. Depășirea volumului valoric al activității de poștă și telecomunicații cu 2 la sută prin utilizarea mai bună a capacităților din centralele telefonice și telegrafice, promovarea mai largă a progresului tehnic, buna întreținere și exploatare a tuturor instalațiilor de telecomunicații.

2. Depășirea planului de prestări servicii către populație cu 1 la sută prin organizarea mai bună a activității, folosirea mai eficientă a bazei materiale și a timpului de lucru, întărirea ordinii și disciplinei, servirea exemplară a publicului.

3. Depășirea planului de prestări în unități fizice prin creșterea numărului de abonați telefonici cu 2 la sută.

4. Diminuarea cheltuielilor totale la 1.000 lei venituri cu 2 la sută prin reducerea

consumurilor materiale, de combustibil și energie, sporirea volumului de activitate, buna gospodărire și întreținere a bazei materiale, creșterea productivității muncii.

5. Depășirea cu 5 la sută a beneficiului planificat prin diminuarea cheltuielilor, creșterea volumului prestațiilor.

6. Realizarea integrală a planului de investiții și punerea în funcțiune cu 60 zile mai devreme a lucrării „Instalare cablu coaxial Bistrița - Vatra Dornei“.

7. Depășirea volumului activității pe o persoană cu 2 la sută prin utilizarea la maximum a timpului de lucru, creșterea operativității în soluționarea cererilor de servicii, ridicarea gradului de calificare a personalului muncitor.

8. Îmbunătățirea calității prestațiilor de poștă și telecomunicații la nivelul cerințelor mereu crescînde ale beneficiarilor prin efectuarea unor lucrări de întreținere și reparații de cea mai bună calitate, reducerea duratei medii de înlăturare a deranjamentelor în centralele telefonice și poșturi cu 5 la sută față de 1984.

Colectivul de oameni ai muncii din unitatea noastră va desfășura o intensă activitate pentru formarea unei înalte conștiințe și responsabilități în vederea realizării ritmice și calitative a sarcinilor de plan aferente ultimului an al actualului cincinal, a angajamentelor asumate în întrecerea socialistă pe anul 1985.

CONSILIUL OAMENILOR MUNCII
COMITETUL SINDICATULUI

BIROUL ORGANIZAȚIEI DE BAZĂ P.C.R.
BIROUL ORGANIZAȚIEI U.T.C.

CHEMAREA LA ÎNTRECERE

ADRESATĂ DE INSTITUTUL DE CERCETARE ȘI PRODUCȚIE PENTRU POMICULTURĂ PITEȘTI - MĂRĂCINENI, JUDEȚUL ARGHEȘ CĂTRE TOATE UNITĂȚILE DE CERCETARE ȘTIINȚIFICĂ DIN AGRICULTURĂ

Colectivul de cercetători, proiectanți, tehnicieni și muncitori din Institutul de cercetare și producție pentru pomicultură Pitești - Mărăcineni, Județul Argeș, a desfășurat în anul 1984 o activitate susținută, reușind să realizeze prevederile planului tematic de cercetare științifică, de proiectare și de producție la toți indicatorii.

Insușiții de hotărîre Congresul al XIII-lea al P.C.R., de orientările și indicațiile date de tovarășul Nicolae Ceaușescu, secretarul general al partidului, de înalta tribună a marelui forum al comuniștilor, oamenii muncii din Institut sînt hotărîri să obțină rezultate și mai bune și chemă la întrecere, pentru depășirea sarcinilor de plan pe anul 1985, colectivele din toate unitățile de cercetare științifică din agricultura țării, angajîndu-se să realizeze următoarele obiective:

1. Îmbunătățirea a 20 tehnologiilor și elaborarea a 50 procedee tehnologice noi pentru pomicultură privind lucrările solului, fertilizarea, aplicarea tratamentelor fitosanitare, executarea operațiilor în verde, recoltarea fructelor;

- în mod deosebit, se vor amplifica cercetările tehnologice pe terenurile în pantă pe care se va extinde pomicultura;

- prin aplicarea noilor tehnologii vom asigura creșterea producției de fructe și reducerea consumului energetic în medie cu 6-8 la sută;

- sporul de recoltă ce se va obține, datorită contribuției cercetării, va fi de peste

500 mii tone, aducînd unităților de producție cu profit pomii veniturii suplimentare de peste 160 milioane lei în anul de plan.

2. Amplificarea cercetărilor pentru creșterea de noi soiuri și portanți cu potențial productiv ridicat, cu rezistență genetică sporită la atacul de boli și dăunători, pentru valorificarea eficientă a terenurilor din zonele colinare;

- vom prezenta pentru omologare, cu un an înainte de termenul planificat, documentație tehnică pentru minimum 12 soiuri de pomi și arbuști fructiferi, în paralel cu elaborarea de tehnologii energo-economice;

- prin aplicarea metodelor de înmulțire rapidă, soiurile recent omologate se vor extinde în producție, astfel încît acestea să dețină cel puțin 20 la sută în structura noilor plantații pomicele;

3. Producerea în țară și stațiuni a necesarului de 44,8 milioane pomi altoși și arbuști fructiferi, precum și a întregii cantități de stolon de căpsuni, cu valoare biologică și sanitară ridicată, pentru realizarea plantațiilor prevăzute în plan, atât pentru unitățile socialiste cit și pentru gospodăriile populației, crearea unor disponibilități sporite pentru export.

4. În fermele de producție ale Institutului, aplicînd rezultatele cercetării științifice, vom realiza, în medie, 22 tone fructe la hectar, depășind astfel producția planificată cu 8 la sută; vom obține un beneficiu cu 25 la sută superior celui prevăzut.

CONSILIUL ȘTIINȚIFIC
COMITETUL SINDICATULUI

BIROUL ORGANIZAȚIEI DE BAZĂ P.C.R.
BIROUL ORGANIZAȚIEI U.T.C

Pentru traducerea în viață a indicațiilor tovarășului Nicolae Ceaușescu, a programului adoptat de Comitetul Politic Executiv al C.C. al P.C.R.

ZI DE ZI SĂ ASIGURĂM RESURSELE DE ENERGIE NECESARE DESFĂȘURĂRII NORMALE A ACTIVITĂȚII ECONOMICE!

ÎN TOATE SECTOARELE ECONOMIEI NAȚIONALE — ACȚIUNI FERME, MĂSURI ENERGICE

În unitățile miniere

- Pentru impulsivitatea extracției de cărbune și realizarea unor randamente zilnice pe post superioare, astfel ca termocentralele să primească tot mai mult combustibil, trebuie degajate în continuare drumurile și căile de acces, în așa mod încât aprovizionarea abatajelor, a carierelor de lignit cu materiale, cu tot ce este necesar bunului mers al producției să se desfășoare în mod corespunzător.
- În cariere, trebuie degajat complet stratul de zăpadă, astfel ca utilajele să poată lucra în cele mai bune condiții, atât la decoperță cit și la extracție.
- În toate întreprinderile miniere, activitatea va fi organizată zi și noapte, forțelor din unitate alăturându-li-se muncitorii și specialiștii, detașamente de tineri, cadre din alte sectoare de activitate.
- Măsuri speciale se cer întreprinse în scopul bunei funcționări a magistrelor de benzi, a tuturor instalațiilor folosite la extracția și transportul cărbunelui, la încărcatul acestuia.
- În subteran, unde există create condiții pentru o activitate intensă, în sectoarele de preparații a cărbunelui sunt necesare măsuri și acțiuni pentru livrarea urgentă a cărbunelui uscat, pentru creșterea puterii calorice a întregii cantități de cărbune livrată termocentralelor.
- O atenție deosebită trebuie acordată organizării echipelor de intervenție pentru remedierea operativă a eventualelor defecțiuni electrice și mecanice la utilajele din cariere și din subteran, pentru reducerea timpului afectat reparațiilor și repunerea urgentă în funcțiune a agregatelor.

În centralele electrice

- În vederea asigurării cantității de energie necesare satisfacerii nevoilor economiei naționale vor fi luate, în continuare, măsuri pentru funcționarea centralelor electrice la întreaga capacitate, pentru livrarea energiei corespunzător prevederilor planului.
- O atenție deosebită trebuie acordată centralelor pe cărbune unde sunt necesare măsuri ca acestea să producă zilnic cel puțin 3 000—3 500 MW.
- Acolo unde depozitele și gospodăriile de cărbune nu au fost dezapezite, se va trece imediat la înlăturarea zăpezii, folosindu-se în acest scop personalul auxiliar din întreprindere, forțele venite în sprijinul energeticilor.
- Ca și în unitățile miniere, în toate centralele electrice, vor fi constituite echipe de intervenții care să remedieze prompt eventuale defecțiuni la benzile transportoare, la celelalte instalații.
- Buncărele de la care sint alimentate cazanele termocentralelor trebuie să fie încărcate permanent la capacitate, curățate, creându-se condiții pentru funcționarea la parametri a tuturor grupurilor.
- Acolo unde există instalații de preîncălzire a cărbunelui, tunele de dezghețare trebuie asigurate buna funcționare a acestora, pentru creșterea calității prețiosului combustibil și îmbunătățirea randamentului grupurilor energetice.
- Grupurile energetice avariate sau scoase din funcțiune din lipsă de cărbune trebuie repuse în producție în cel mai scurt timp asigurându-se buna lor funcționare, cu randamente maxime și un consum tehnologic redus.
- Operatorii, întreg personalul din centralele electrice sint chemați să acorde o atenție deosebită funcționării la capacitate a grupurilor energetice.

În activitatea de reparații și întreținere

- În perioada de iarnă trebuie să fie făcute reparații capitale la un număr mai mare de instalații prin devansarea celor prevăzute a fi reparate în trimestrul II sau chiar în trimestrul III, urmînd ca în perioada de vară, cînd erau prevăzute aceste reparații, să se lucreze din plin.
- Atelierele de reparații și întreținere, sectoarele auxiliare care nu sint legate direct de funcționarea instalațiilor tehnologice cu foc continuu vor lucra în două schimburi sau în schimb prelungit.
- Vor fi luate, de asemenea, măsuri pentru egalizarea și organizarea activității de reparații astfel încît să nu fie afectată desfășurarea normală a producției.

În activitatea de transporturi

- În toate unitățile de transport vor fi aplicate ferme programele de optimizare a activității în vederea reducerii la strictul necesar a circulației mărfurilor.
- Măsuri speciale vor fi luate în scopul realizării la timp și în bune condiții a aprovizionării tehnico-materiale a întreprinderilor, urmîndu-se cu prioritate transportul mărfurilor destinate exportului.
- Vor fi luate măsuri hotărîtoare pentru reducerea consumului de combustibil și energie, prin încărcarea la întreaga capacitate a mijloacelor de transport, folosirea remorcilor, utilizarea la maximum a puterii de tracțiune în compunerea trenurilor, raționalizarea transporturilor uzinale și a celor în comun, pentru buna organizare a operațiilor de încărcare-descărcare, evitarea oricăror forme de mers în gol și de risipă.
- Acționîndu-se pentru suplimentarea mijloacelor care transportă cărbune energetic, trebuie luate măsuri urgente pentru lichidarea marilor imobilizări de vagoane în stațiile termocentralelor.
- Măsuri ferme pentru lichidarea imobilizării vagoanelor se cer întreprinse la toți beneficiarii astfel ca sectorul minier să beneficieze la timp de vagoanele necesare încărcării cărbunelui extras zilnic.
- Este necesar să fie mobilizate toate forțele existente în județe — muncitorii, tineretul, militarii — pentru a se asigura încărcarea și descărcarea operativă a vagoanelor cu cărbune, toate celelalte condiții impuse de buna funcționare a sistemului energetic național.

În întreprinderile industriale

- Pentru egalizarea rațională a puterii absorbite din sistemul energetic național, pe toată durata celor 24 de ore, în scopul evitării consumurilor mari de energie în perioada de vîrf, se vor aplica ferme măsurile privind reorganizarea activității productive.
- Întreprinderile industriale care lucrează în două schimburi de câte 8 ore și au sectoare calde vor trece la regim de lucru de două schimburi de câte 6 ore, organizate continuu, astfel încît să se realizeze o perioadă de lucru de 12 ore pe zi, timp de 7 zile pe săptămînă, respectiv 42 ore de lucru săptămînal.
- Programul de lucru al întreprinderilor care vor lucra în regim de două schimburi a câte 6 ore va fi organizat alternativ cu alte întreprinderi pentru a se asigura

- un consum energetic uniform de-a lungul întregii zile.
- În sectoarele calde ale unităților, cum sint turnătorii, tratamentele termice, forjele, acoperirile metalice și alte subunități se va trece la organizarea producției într-un ciclu de 3—5 zile pe săptămînă în regim de lucru de trei schimburi de câte 8 ore pe zi urmîndu-se încărcarea la capacitate a instalațiilor, în restul timpului pregătîndu-se temeinic producția.
- Întreprinderile care își desfășoară activitatea într-un singur schimb de 8 ore pe zi vor fi programate să lucreze prin rotație unele în schimbul unu altele în schimbul doi și altele în schimbul trei, de asemenea pentru echilibrarea consumului energetic pe perioada celor 24 de ore ale zilei.

În activitatea de construcții

- Pe toată durata iernii nu se vor efectua lucrări de construcții propriu-zise în șantiere.
- În această perioadă activitatea constructorilor va fi concentrată la finalizarea lucrărilor de montaj a mașinilor și instalațiilor, în incintele construite sau în exterior dacă tehnologia de montaj permite efectuarea lucrărilor la temperaturi scăzute.
- Se va acționa cu prioritate la execuția lucrărilor de montaj la obiectivele care se află în probă sau recepție, cu termene de punere în funcțiune apropiate.
- Vor fi oprite parțial, sau total, după caz, balastiere, stații de betoane, unități de prefabricate, de materiale de construcții destinate obiectivelor de investiții la care este sistată activitatea.

Economisirea severă a energiei, gazelor și combustibilului

- Respectînd întru totul programele de lucru pe schimburi și zile, așa cum s-a stabilit, fiecare muncitor sau specialist, toți tinerii din întreprindere, instituții, din unități agricole trebuie să înțeleagă că acum, mai mult ca oricînd, hotărîtoare pentru bunul mers al activității sint acțiunile de economisire a energiei, de folosire rațională a acesteia.
- În toate unitățile trebuie asigurate condiții pentru încălzirea strictă în cotele de consum stabilite, pentru desfășurarea normală a activității și realizarea întocmai a prevederilor planului.
- Unitățile comerciale și de prestări de servicii, instituțiile cultural-artistice își vor reorganiza în așa fel programul încît să reducă consumul de energie și să folosească cit mai mult iluminatul natural.
- În gospodăriile proprii toți cetățenii au datoria să gospodărească cu grijă energia electrică și termică, eliminînd orice formă de risipă a acestora și contribuind astfel la efortul general de utilizare cit mai rațională a resurselor energetice ale țării.
- Pe baza reorganizării activității productive, se va reduce consumul de gaze naturale splătîndu-se virful de consum, în acest scop fiind necesar să se respecte programele stabilite pe județe și localități.
- În centralele termice, trebuie să se respecte strict normele de consum, optimizîndu-se parametrii aburului tehnologic, produs în strictă concordanță cu normele stabilite pentru fiecare tehnologie.
- În toate unitățile economice și sociale vor fi luate măsuri pentru funcționarea bună a tuturor instalațiilor de recuperare și refolosire a resurselor energetice de orice fel.



La Schela Berca, Buzău

TOATE SONDELE „MERG” DIN PLIN

● ÎN BAZINUL PETROLIER AL BUZĂULUI, ZI ȘI NOAPTE, ORGANIZAȚII ÎN TREI SCHIMBURI, SONDORII SINT LA POSTURI. ● CĂTRE RAFINĂRI SINT LIVRATE DE LA BERCA CANTITĂȚILE PLANIFICATE. ● ÎN LUNA IANUARIE PETROLIȘTII ȘI-AM ASUMAT ANGAJAMENTUL DE A DA SUPLEMENTAR 200 DE TONE ȚITEI ȘI 2 MILIOANE N.M.C. GAZE.

Asa cum ne-au obișnuit de cîțiva ani încoace, și în 1984 petroliștii din cadrul schelei Berca, județul Buzău, au reușit să extragă și să livreze peste sarcinile planificate importante cantități de țitei și gaze utilizabile. Pe suportul acestor rezultate de excepție, anul 1985 a demarat în mod convingător, măsurile organizatorice luate pentru pregătirea producției dovedindu-se viabile indiferent de condițiile climatice.

În urma căderilor abundente de zăpadă și a viscolului puternic care s-a resimțit din plin atît în zona de deal, dar mai ales la sondele dispersate în Cîmpia Bărăganului, petroliștii au depus eforturi eroice pentru depășirea dificultăților create. Indicațiile tovarășului Nicolae Ceaușescu, măsurile stabilite de Comitetul Politic Executiv al P.C.R. l-au mobilizat și mai mult pe oamenii aurului negru care au găsit resursele necesare repunerii tuturor instalațiilor în funcțiune. După cum ne prezintă lăcutul mecanic Marian Ene, secretarul Comitetului U.T.C. pe schela, „În toate sectoarele munca a fost organizată în trei schimburi, acționîndu-se zi și noapte. Au fost deblocate căile de acces la toate sondele de țitei și gaze, la parcurile de separatoare și la rezervoare, la stațiile de compresoare. În prezent toate sondele funcționează normal, stabilite, ceea ce asigură livrarea pentru rafinării a tuturor cantităților planificate”.

Firește, pentru a se ajunge la acest stadiu, petroliștii au avut de traversat cîteva zile într-o încordare supremă, multu săvîrșind adevărate acțiuni de eroism. Secretarul comitetului U.T.C. insistă să nominalizăm pe buldozeristul Stelian Secușiu, pe soferii Matei Tudolea, Constantin Pavel și Nicolae Gavrilă care, în ciuda zăpezii și a viscolului, au transportat zi și noapte țiteiul de la sonda Padina. Asemenea fapte nu sint singulare. Cu același devotament au acționat și petroliștii din brigada Bărbăncesti, coordonați de Nicolae Dumitrache, brigada Grindu, condusă de Nicolae Griță, și cei de la mina de petrol Monteoru dirijați de inginerul Sorin Băjenaru.

Iar dacă sondele pulsează fără staționări țiteiul, un merit revine și utecșilor din comuna Berca, care mobilizați de comitetul U.T.C. au acționat neîntrerupt în zona grăii, alături de ceteriști. De la Berca petrolul este trimis beneficiarilor prin intermediul vagoanelor „internă”. Or, dacă în acest punct pulează țiteiul ar fi fost strangulat, rezervoarele sondelor nu mai puteau face față.

Rapoartele de activitate primite ieri la dispoziția Schelii relevă că toate zonele indiferent că e vorba de Bărbăncesti, Scutelnici, Padina, sau Grindu fiecare sondă, pulsează țitei peste prevederi. Un sprijin deosebit în activitatea de asigurare a livrării suplimentare la sfîrșitul lunii ianuarie 200 tone țitei și 2 milioane N.M.C. gaze — va fi onorat.

D.I. DINCĂ

La IMATEX Tg. Mureș

EFECTELE IMEDIATE ALE REORGANIZĂRII REGIMULUI DE LUCRU

- Realizarea planului la producția fizică și marfă
- Reducerea zilnică a consumurilor planificate cu 10—15 la sută
- Reducerea cu 55 la sută a virfului de sarcină de consum

— Cum se cunoaște, relevă Florin Vlas, secretarul comitetului U.T.C. de la întreprinderea I.M.A.T.E.X., producem mașini textile pentru unii beneficiari din țară și din străinătate. Indiferent de destinația lor sistemul preocupă de onorarea comenzilor la timp, în condiții de eficiență sporită. Un obiectiv ce nu se poate realiza altfel decît printr-o deplină angajare a întregului colectiv, o înaltă răspundere profesională și patriotă, printr-o totală dăruire muncitorească. Din această perspectivă privind lucrurile aș spune că măsurile speciale impuse de condițiile speciale ale acestei ierni ne-au găsit pregătiți. Cu același număr de stâlji ori cu utilaje mai puține, cu același număr de oameni într-un timp mai scurt, trebuie să îndeplinim sarcinile zilnice decedate ori lunare.

Ne aflăm într-o întreprindere cu regim de funcționare similară celor cu foc continuu. Se lucrează deci în toate cele trei schimburi. Sintem informați că întreaga activitate a

fost reorganizată în funcție de cerințele gospodăririi cu maximă răspundere a energiei electrice și termice. Nu e vorba de o restrîngere a activității, e vorba de o intensificare a acesteia cu forțe, cu cheltuieli mai puține. De concentrarea maximă a eforturilor între orele cînd sint programate diverse schimburi de lucru.

— Prin măsurile luate, ne spune inginerul Florian Pop, responsabilul cu problemele energetice în cadrul secției mecanoenergetice, reușim să ne încadrăm în normele de consum repartizate, să degrevăm sistemul energetic național în perioadele de vîrf de sarcină cu circa 55 la sută și să realizăm economii pe parcursul unei zile cu circa 10—15 la sută față de consumurile planificate pe această perioadă.

— Concret, despre ce e vorba?

— Toate secțiile auxiliare cum sint mecanoenergetic, sculării, prototipuri au trecut la programul de lucru în două schimburi, respectiv schimbul I și schimbul 3. Tot în schimb

MIRCEA BORDA

La Termocentrala Onești

(Urmare din pag. 1)

„Facem totul, pentru a menține și a sporii cantitatea de energie electrică produsă de unitatea noastră. Nu ne e ușor. Dar, din aceste momente grele, pe care sigur o să le depășim, nu vrem să ne rămîna decît sentimentul că ne-am făcut pe deplin datoria. Avem și ajutoare, i-am cunoscut cu această ocazie mai bine pe ceilalți muncitori din municipiul nostru. Au venit, ne-au sprijinit cînd aveam mai mare nevoie de ei”.

Greu de nominalizat din cîteva sute de oameni doar cîțiva. Apucăm să notăm, sîteva nume: Gândii Damian, Costică Ungureanu, Dumitru Nîță, Costică Ciobău, Ștefan Brătescu și din sala de comandă „mașinilor” o-auzit: „Remediați defecțiunea semnalată la razanul 7 B”. Era ora 12,30 Defecțiunea a fost produsă în timpul nopții. O spărtură la serpentina economizorului. Se raporta în continuare: „Putem isigura pornirea astfe! Incit la virful de sarcină de seară să participăm, cu încă 200 MW”, a subliniat înăru Nicolae Timuș, coordonatorul grupului de intervenție.

„A fost angajamentul lor, al tinerilor, a intervenit directorul tehnic al întreprinderii. După cur observai, pentru Ion Roilman, Ursac Nicolae și ceilalți, coleg al lor, un angajament asumat echivalează cu un angajament onorat”.

Ora 13,30 În sala de comandă un nou apel: „Înlăturat avaria la punctul... Aceste anunțuri făceau de-acum parte din atmosfera obișnuită de muncă.

„O veritabilă concentrare focalizată de forțe ar înținit și la buncărele „cazanelor. Continuu aproape se acționează pentru spargerea bolților de cărbune care se formează. Tinerii subingineri Victor Crișan, Sava Neagu și maistrul Ion Marșine, supraveghează în stilul lor personal această operație. Adică, punînd mina pe țîrnăcor, și lucrînd alături de oameni.

„Momentele surprinse de dumneavoastră la termocentrala Onești se constituie în răspunsul nostru, al energeticilor, la indicațiile cuprinse în comunicatul sedinței Comitetului Politic Executiv al C.C. al P.C.R. din 13 ianuarie, ne-a spus Vasile Crișmaru, directorul tehnic al întreprinderii. Din cauza temperaturilor foarte scăzute întâmpinăm greutăți mari. Dar le stăpînim prin mobilizarea și promptitudinea exemplară cu care acționează întregul colectiv și care ne îndreptătesc să sperăm că odată restabilită funcționarea normală a capacităților de producție va fi și menținută astfel încît să ne îndeplinim sarcinile de producție”.

● ENERGETICIENII FAC UN APEL LA MINERI, ADRE- SINDU-LE RUGĂMINTEA DE A CURĂȚA, ÎNAINTE DE ÎNCĂLCARE, ZĂPADĂ DIN VAGOANELE DE TRANSPORT, PENTRU A MICSORA GRADUL DE ÎNGHEȚARE AL CĂRBUNILOR ÎN TIMPUL TRANSPORTULUI. SE USUREAZĂ ATÎT DESCĂRCAREA ȘI, DECI, ELIBERAREA MAI RAPIDĂ A MIJLOACELOR DE TRANSPORT CIT ȘI DERULAREA ÎNTREGULUI FLUX DE PRODUCȚIE ÎN INCINTA TERMOCENTRALEI.

La această oră termocentrala Onești produce 570 MWh la C.E.T. I, 130 la C.E.T. II, cu suport pe hidrocarburi — și 100 MWh pe cărbuni. Deci, aproape de capacitatea planificată și în continuare se fac eforturi pentru a mări cantitatea de energie produsă

În bazinul minier al Sălajului

(Urmare din pag. 1)

curățirea și întreținerea benzilor transportoare. La aceste puncte de lucru a fost mobilizat întreg personalul din secțiile auxiliare și de întreținere mîndu-se astfel randamentul productiv în mod mentu, de față toate instalațiile și utilajele funcționează la capacitate, cantitățile de cărbune extrase fiind în creștere. Dealtfel în toată perioada de la începutul anului, exploatarea de suprafață s-au încadrat în prevederile de plan stabilite. Situație identică regăsim și la nivelul celor 14 abataje din subteran. După cum ne informa tehnicianul Iosif Horvath, de la compartimentul producție, activitatea nu a cunoscut răgaz în aceste zile grele de iarnă. În mod operativ toate abatajele au fost asigurate cu materialele necesare, lucrîndu-se la capacitate maximă. O primă măsură tehnico-organizatorică luată a fost încetarea activităților cu caracter productiv din subteran, personalul rîmas astfel disponibil fiind repartizat cu sarcini concrete la producție ori fluxul de extracție. De asemenea, așa cum spunem, toate sarcinile tehnice din secțiile funcționale au fost repartizate pe puncte de lucru pentru a se ordona și îndeplina temeinic activitatea productivă desfășurată. În acest fel se asigură o eficiență sporită. „Sintem conștienți, ne spunea interlocutorul nostru, că expedierea unor cantități sporite de cărbune energetic către termocentrale înseamnă energie suplimentară. Asa cum ne-a cerut secretarul general al partidului, tovarășul Nicolae Ceaușescu, ne mobilizăm exemplar, înzeldu-ne de eforturile pentru extragerea și livrarea unui volum sporit de cărbune energetic”.

Realizările obținute pînă acum sint grăitoare. În momentul de față toate sectoarele de producție sint la ni-

1 000 TONE CĂRBUNE

cit reprezintă depășirea planului de extracție de la începutul anului la întreprinderea minieră Sălaj, transformată în energie electrică, echivalează cu o producție de CIRCA 700 000 KWH.

PROFESIA DE BAZA taran Satul LOCUL DE MUNCA romanesesc

Satul in iarnă continuă să aibă pentru reporter o intensă expresivitate plastică. Decorul hibernal, alcătuit din faldurile unei zăpezi abundente, generează, în mod firesc, reverii poetice și pasiuni stilistice, care încearcă să fixeze în imagini cât mai convingătoare, frumoase iernii rurale, vitalitatea ei, spațiu în care pulsează, cu o inepuizabilă energie, activitatea cotidiană. Pentru că, într-adevăr, anotimpul zăpezii reprezintă pentru oamenii profesiiilor agricole o perioadă de complexă activitate, înscrisă în continuitatea muncii întregului an. Sint multe, foarte multe puncte înscrise pe agenda activităților oamenilor satului în acest început de an. În primul rând, este vorba de faptul că în toate unitățile agricole este evaluată, prin prisma unor criterii științifice, experiența anului agricol precedent, un loc important, prin valențele ei de generalizare, având-o experiența frunțașilor. Cu aceste premise, un accent important este pus pe asimilarea celor mai noi cunoștințe și cuceriri ale științei agricole, prin aplicarea cărora, numai, pot fi atinse obiectivele noii revoluții agrare și realizate recolte-record. Numeroase preocupări vizează pregătirea campaniei agricole de primăvară, atât în ceea ce privește asigurarea materialului genetic cât și a utilajelor, care în centrele și atelierelor de reparații specializate sint pregătite să lucreze la întreaga capacitate. Flux continuu se înregistrează și în activitățile din zootehnie ca și în unitățile-anexă, de industrie mică, continuitatea în folosirea forței de muncă fiind, de altfel, una din importante resurse ale prosperității și dezvoltării satelor noastre.

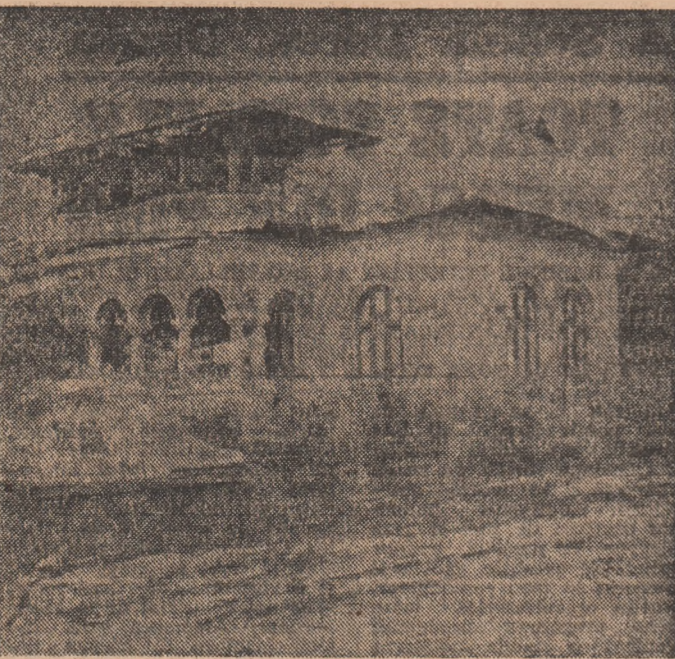
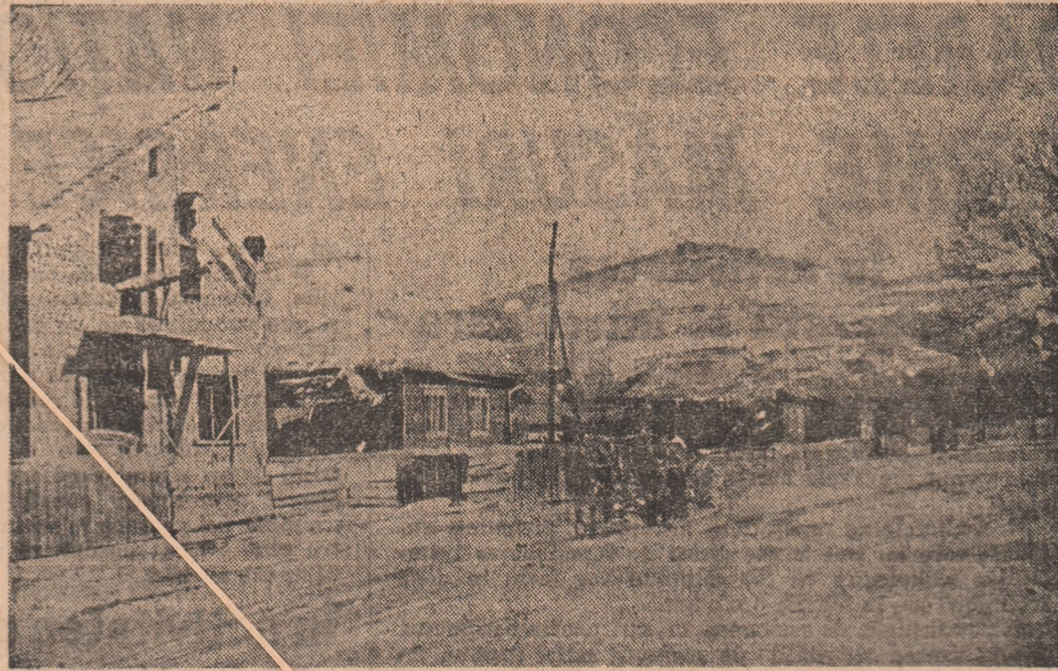

CETĂȚI VEGETALE

Peste marile cimpuri din sudul țării, ca și peste Carpai, Podișul Moldovei sau podișul transilvan s-a instalat liniștea albă a cerului coborât pe pământ. Este ceasul când țăraniul este prius de un calm sănătos, robust, cîm munca și starea sa intră într-o solemnitate luminoasă, în spațiul tradiției. Dominant de pace, universul cîmpii este doar mîngiat de privirea țărănilor, un fel de demierdare aspră, de pînăte aspru, exact, nepărtinitor. Și totuși, toți se mai fac legîri în cîmp, ex-pedii cotidiene care reconfor-tează, care dau răsuflării umane și sunetului mașinilor noi spații. Lucrările de iarnă sint în plină desfășurare la Sta-țiunea de mecanizare agri-culturii de la Urliuși. Dimi-neata devreme, inginerul Dan Negrolu, șeful secției numă-rul 2 mecanizare, la bicicleta „Pegas” și pe pînăte de zăpa-dă, pe urma unui tractor, se îndreaptă spre cîmp. Acolo se află secția, la marginea lanu-rilor de grâu abia încolțit și odihnit sub zăpezele acestui lanuar. Secția are în îngrî-jire peste 300 ha vie, 300 ha teren arabil. O suprafață agricolă importantă. Iar tot personalul ei, țărani moderni, mecaziști și motorizați, este de numai 27 de oameni. Oameni din Urliuși și Ciocani, din Ceptura, Apostolache și Albești. Și chiar de la Iordăcheanu. Dan Negrolu, inginerul mecanic, este de la Chiojeanca. A lucrat după absolvirea facultății în agri-cultura Telemormanului, dar s-a tras mai spre casă, în Pra-hova, unde cunoște oamenii, unde se simte mult mai apro-pie de pământ. Ca el sînt și alți tineri. Dragostea de Pra-hova, dragostea de locurile natale, de dealurile cu vie, de podgorii, de seninul cîmpii cu grîne și porumburi, de sătenii ambicioși și plini de humor ai acestor pînăte de țară s-au dus din locuri și orașe depărtate, din întreprinderi și din profesii industriale. Pentru a se în-filiți aici, în ultimă instanță, tot cu industria. Căci și agri-cultura, așa cum o fac ei la secția de mecanizare, este tot un fel de industrie. În care se cere, firește, un plus de pasu-ne și dragoste pentru cel mai apropiat element al tuturor al-cătușilor — pămîntul natal. Lucruri și aspecte demonstrate din plin de cei 12 țărani meca-nizatori de la secția de meca-nizare nr. 2 Urliuși. Agricultu-ra lor se numește muncă pe tractor. Pasturea lor din coplă-rie este cea mai substanțială mecanică din lumea asta — mecanica agricolă. Dumitru Stoica, om tînar, ars de vîntul de iarnă al cîmpiei, are mai bine de 12 ani de cînd și-a legat destinul de mersul agri-culturii din zona Urliușilor. N-a fost campanie, n-a fost mis-care agricolă în care el să nu fi intrat cu tot entuziasmul și toată luciditatea pasiunii sale pentru frumătățile lanului de porumb, unduirea grînelor în tunie, lumina strugurelui copt în echinocliul lui septembrie. Pînăea care ne va veni la vară a fost temeinicită și de el — toamna trecută a semănat 150 ha de grâu și 25 hectare de

Iarna în comuna Tirnava, județul Sibiu are o frumusețe aparte. Undeva în stînga curge riul — Tirnava însăși — împrăștiind în aer o ceață strălucitoare, care se depune pe acoperișuri, pe garduri, pe livezi, peste vie, ca o cortină de cristale. E dimineață, și cînd activitatea diurnă se des-fășoară febril, cînd munca oa-meniilor se subordonează unor țeluri precise, demult intrate în obișnuință, cînd dincolo de porți, în case, în curți, în gra-jduri, în soprone începe forfota obișnuită a zilei, acelu-ritual cotidian care — bîsură ochiului și auzul, prin senzații familiare cu care te înconjo-ră. Imi lasă simțurile să se bucu-re, să perceapă toate deta-liile acestei lumi rurale în plină activitate, sănătoasă și energică, cu o rează voluptate a îndeletnicirilor practice. În apropiere se aază pe stîlpi o poartă nouă, miroase a lemn proaspăt geluit, a brad și pe trebură sint rispite îngie de talaz, aurii, albe rețede de o promoroacă scilpitoare. Mi-roase a pline abia scoasă din cupor, miros dulce și persua-siv care vine parcă din ton-te pînăte, probabil de la brută-ria satului. E frumoasă comuna Tirnava. Străzi largi, o bună parte asfaltate, case mari, trairnice, circumscri-se aproape toate unui stil local, sobru și luminos în același timp, cu ferestre largi, palpitînd în faldurile unor perdele albe ca spuma. Ava-lanșea sonoră a glasurilor de copii se lasă încă așteptată; ici colo chipuri curioase privind strada din spatele ferestrelor.

DIMINEAȚA FERESTRELOR

Imi este ghid în această scurtă sedere la Tirnava o tinăra comunicativă, și inteli-gentă, cu chipul animat de o conștință de mobilă și priviri, trădînd prin fiecare gest ener-gia celor 28 de ani ce îl compun vîrsta. Primăria comunei, tovarășa Victoria Fonoage, aici despre ea este vorba, tîne să-mi prezinte pînă la detaliu fiecare din reperele puterii

economice a comunei, să-mi facă cunoscută cu omenii, să-mi expună principalele ac-tiuni aflate pe agenda de ac-tiuni a primăriei. În scurtă pe-rioadă de timp — așa în fra-za — am ști, după ce, plină de demult fusese muncitoare și cadrul al organizației jude-tene de tineret. Care sint deci unitățile chele de pe harta economică a comunei? Mai întîi Cooperativa agricolă de producție „Steagul roșu”, care a încheiat anul agricol cu re-zultate bune la culturile de grîu, orz, porumb, cartofi, sfeclă de zahăr și furajeră și care posedă un puternic sector zootehnic. Îi face concurență întreprinderea agricolă de stat, care, pe lîngă sectoarele amintite, excelează în pomi-cultură și suprafețe cu vită

de producție funcționează pa-tru sere în care sint cultivate zarzafă, în sistem intensiv, producția este desfacută pe piețele municipiului Medias. Sint viabile pretinderi la dezvoltarea economică a comu-nii. Sint vizibile simțurile gospodăresc, ale hîrniciei. Rețeaua de străzi, de drumuri de legătură, asfaltate pe o lungime de circa 15 kilometri, centrul comunei, care vedește existența unor perspective ac-tuente de urbanizare, maga-zinul universal și complexul de prestări de servicii, impor-tantele investiții alocate pen-tru îndulțirea — comuna aflîndu-se astfel la adăpost de a-menințarea inundațiilor — rețeaua telefonică și conferă localității un standard de via-ță ridicat, purtînd toate în-semnele civilizației moderne.

Constați asta cînd trec pra-gul caselor, cînd stai de vorbă cu oamenii, care vorbesc cu satisfacție despre rezultatele înregistrate anul trecut, alți în unitățile agricole de pe raza comunei, citi și în propriile lor gospodării. Așa se face că în anul trecut au fost con-tractate pentru fondul de stat importante cantități de produ-se agroalimentare: 34 tone de carne, 800 hectolitri de lapte de vacă, 70 hectolitri lapte de oaie, 1.250 kilograme de lînă, 1.300 kilograme de mîere, 140 tone sfeclă de zahăr, 70 tone cartofi. Profesiiile agricole la Tirnava sint respectate și pre-tuite; sint investiți: multă pa-siune și rigoare în munca de zi cu zi; chiar și cei care lucrează în unitățile economice din Medias și Copsa Mică de-vin, la întărcerea acestă, com-teratol în adevăratul sens a:

PEISAJ CU MIEI DE ASTRAHAN

Cine ia din Suceava, inima Bucovinei, drumul Botosanilor, are cu ce să-și încarce privirea și, prin aceasta, sufletul: mai întîi, la leștea din oras, pe dreapta, Cetatea de Scaun a lui Ștefan cel Mare, cum nu se poate mai frumos și mai trainic amintit de cuminii sau, cum spun localnicii, de coasta Suce-vei (există și un frumos cin-tec popular, care invită, spre adevărată cunoaștere a locuri-lor, aici, „La Suceava, sub Ce-tate”); apoi zona industrială, de incredibile dimensiuni și proporții, după care un bine-me-ritat respiro vine să-l ofere sesul, populat cu sate, unul mai prosper, mai arătos ca altul. Sate care dau, e drept, un con-siderabil număr de navetiști Sucevei, dar care fac mai de-parte agricultură de calitate, cresc animale și sporesc, cu produsele lor, zestrea alimenta-ră a orașului.

Soseaua împletește, din patru sate și un cătun, o cunună care se numește Salcea; nestemate-le ei sint Plopenii, Prelpeca, Văratecul, Meroni și satul care da numele comunei, Salcea. Plopenii încep la numai șapte kilometri de Suceava, teritoriul acestei comune de bună repu-tație are centrul ei tel mai adeu-gă șapte. Aici, la patruzecizeci kilometri de metropola Nordu-lui moldav, avem să descopăr, de curînd, că profesia de bază, aceea de țaran, n-a dispărut din conștiința hînerilor locuitori ai satului românesc.

Un primar tînar, provenit din rîndul cadrelor U.T.C., Petru Dan, lustruează cu propria sa îndeletnicire adevărul că fiii satului, ai comunei nu și-au trădat obișria. Îi păstrează, în ce-l privește, bune sentimente și un respect aparte, cei 9000 de locuitori, ancorați în albia lor specifică, țărănească, în ciu-da statutului de „comună sub-urbană” pe care-l are Salcea, bîndu-ă ca Șcheia, Ipoteștii ori

LOCUL DE LÎNGĂ INIMĂ

Grîbița, un sat din Cîmpia Română, care se trezește acum, în plină iarnă, dis-de-dimineață Pentru grîbițeni, ca pentru toți cei care sint oameni legați pentru totdeauna de destinul de azi și de mine al satului contemporan, ziua de viață începe să bată la ceas optim și eficient îndiferent de anotimp. Campania agricolă nu este în așteptare, dar localnicii pregătesc cu temei vîntoarea recoltei. E iarnă, dar cîmpia frumădă de primăvara are ale zilei. Viața comunei pulsează din plin în jurul celor 3 C.A.P.-uri (cel din Smirna, Erou al Muncii Socialiste). „Vrem să ridicăm nivelul producțiilor, așa cum ne-a cerut secretarul general al partidului, tovarășul Nicolae Ceaușescu, de la tribuna celui de-al XLI-lea Congres al partidului, ne prezintă Paraschiva Popescu, primarul comunei. Strădaniile noastre sperăm să fie răsplătite cu rod bogat, cu producții record în 1985”. Cuvintele primarului sint confirmate de faptele cotidiene ale grîbițenilor, care, cu pasiune, dar și cu temeinicie, se ocupă de agricultură. Dintre cei angajați în primăria fundamentală a agriculturii pe aceste locuri mănoase din „Cîmpia Muncii” cei mai mulți sint tineri. Dacă-l ascuți, de pildă, pe Vasile Dogaru, unul dintre oamenii de bază ai S.M.A.-ului, care „coligrafiază” pămîntul pe orice vreme, despre ce înseamnă „aduce piine pe masa țării, înțelegi cu ușurință că nu poți trăi la țară fără să iubești cu adevărat pămîntul. Îți vorbește pînătea, ca mulți coleri de ai săi mecaziști, despre tehnologiile agricole de ultimă oră, despre viața la sat, despre ce înseamnă să fi om al pămîntului, să locuiești la țară. Ascultîndu-l pe cei care cunoaște toate „măruntățile” tractorului, pe mecaziștorul Vasile Dogaru, am înțeles de ce în urmă cu puțin timp, după un peregîrîn prin Capitală, pe le Urliceni, prin unități economice, a revenit în satul natal, acasă la Grîbița, unde s-a stabilit definitiv. Și exem-plul său este singular. Sint mulți alți tineri care au revenit și au aderat de tot la viața localității natale. Sint, fără îndoială, mulți alți care vor reveni în scurtă vreme. Acasă. Deși Grîbița nu este o localitate încaodată de urbanizare (orașul se află în apropiere — Slobozia) sint mulți tineri intrăți deja în fluxul cotidian al acestei localități salom-fene, frumoase și bogate, tineri a căror „biografie” face parte din însăși biografia de azi a comunei. Să-l numim pe cîșua dintre oamenii de frunte, tineri de la Grîbița ce se afirmă și de ei în viața satului natal: Gheorghe Bucner (șef fermă psări), Constantin Bucur (șef fermă zootehnică), Stelică Ordeanu (tehnician veterinar), Gheorghe Drăgoi (zootehnicist), Gîsta Dinu (legumicultor), Anisoara Iacob (ajutor șef fermă vegetale) și exemplele pot continua pînă la 720, cifră care reprezintă numărul membrilor celor 7 organizații U.T.C. existente la Grîbița. Firește, cea mai mare organizație este la C.A.P., aici tinerii lucrează în sectoarele de bază, adică la mecaziște, în zootehnie, la cultura mare. Nu poți trăi la țară fără să iubești pămîntul, ani-malele. Trebuie să fii născut, crescut la țară ca să ai cu adevărat acest sentiment pe care îl trăiesc aici, la Grîbița, tinerii săi locuitori. I-am cunoscut pe mulți dintre ei, care ori s-au scollit prin alte pînăte și au revenit, ori n-au vădit deloc satul. I-am vizitat la blocul specialiștilor pe inginerii agronomi Cecilia și Marin Stăuc, pe Stela și Iulian Birnare, două dintre tineretele familii grîbițene pentru care Grîbița înseamnă cel mai frumos loc din țară și din lume. Am cunoscut și alte tinere familii care s-au stabilit definitiv aici la Grîbița, au case arătoase, ogrăzile pline de animale, au contracte cu statul, trăiesc confortabil și prosper, sint cetățeni de frunte al localității. Pe mulți dintre ei am avut posibilitatea să-i cunosc și în ipostază de artiști, evoluînd pe scena căminului cultural din localitate. Ei sint membri ai formațiilor — brigadă artistică, grup de colindători, grup vocal etc. — și săptămînal primesc aplauze la scenă deschisă pentru bogatul repertoriu, pentru spectacolele de înaltă fi-nută artistică la care își aduc direct contribuția. Printre pro-tagoniștii, tineri de real talent, cu vocație de artiști, să-i numim pe Ovidiu Necula, Teofil David, Lungu Ichim, Cornel Florea și Ion Mîltaru, care sint totodată oameni de bază ai colectivelor în care lucrează, cetățeni de frunte ai comunei. „La noi, la Grîbița, releva Gheorghe Bucner, secretarul comitetului U.T.C., numai să nu vrei nu te bucuri de stima și admirația muncitorilor. Tinerii noștri știu acest lucru și cu înțeles că muncind cu pasiune, cu dăruire, cu entuzias-mul specific vîrstei ai șansa de a te afirma în oricare dintre profesiiile satului. Sî lucrezi la C.A.P., la A.E.T., în rețeaua prestatoare de servicii și în alte unități de pe raza comunei reprezintă pentru tinerii noștri un titlu de mîndrie. Și dacă fînem seama de „zestrea” economică a localității noastre, de faptul că în cincinalul viitor ea se va îmbogăți cu o fabrică de confecții, cu o stație de betoane și cu alte obiective economice, putem spune cu sinceritate că merită să rîmîm definitiv pe locurile în care te-ai născut, ai crescut și ai în-vădat”. Cu siguranță că merită să prînzî rădăcini aici la Gri-bița, comună salomfenească cu oameni hînerici și gospodari ca trăiesc în demnitate, muncind cu drag pentru sporirea avu-știi, pentru progres și bunăstare.

Tineri și chiar foarte tineri ce și-au legat și-și vor lega definitiv destinul de noua devenire a acestei localități rurale aflate azi sub semnul tinereții...

M. F. ȘANDRU ILEANA PODOLEANU

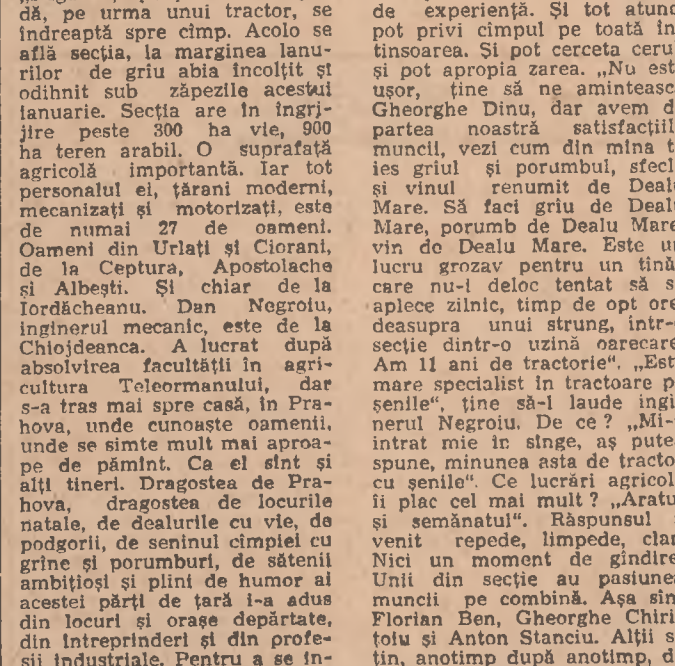

de an, peste 2.000 de lucrători. Grîul și porumbul nu se dez-mînt nici aici, în Nord, și a-tîng, adesea, performanțe. O din cei 9.000 de locuitori, cir-ca 2.000 sint navetiști, cu reveni-re zilnică în localitate, în așa fel încît schimbul dol al lor devine agricultura sau creșterea animalelor. Secretarul comite-tului U.T.C. pe comună, Lorenz Hrebenciu, a gîndit, încă din copilărie, să mîndrească, ca mai bine de 80 la sută din locuitori sint tineri, împejurare de na-tură să dinamizeze toate activi-tățile. Rar ai să găsești, de pildă, la Salcea, casă fără ani-male în curte, pentru că, sint lăsat să înțeleg blazonul acelei case ar fi pătat. Demn de sem-nalat este faptul că tinerii, în-deosebi tinerii n-au renunțat la creșterea cailor, pretext de ve-ritabilă, bine înțeleasă concu-rență între familii.

De fapt, există un paralelism de bun augur între sectorul co-operatist și cel particular. C.A.P. Salcea dispune de 3.600 hectare, pe care le fac să rodească, an-

cești și normative generale, peste 6.000 de oi. Domniî turca-na, dar nu lipsește mielul de astrahan, de unde și căciuliile vestite ale sucevenilor, purtate adesea, cu mîndrie grea de aga-lat, pînă dincolo de rigurile a-notimpului rece...

Spuneam de cal. Numărul lor, în sectorul particular, atinge sută. E vorba de zaii folosiți în cărușe, la transportul legu-melor spre piață ori în alte in-terese personale. Pentru că, de fapt, sătenii după mai departe o tradiție neîntreruptă aici, aceea de a crește cai de dragul de a-i crește. Ei trec apoi, la matura-tă, pragul cooperativelor agri-cole de producție din localita-te, ori de prin împejurimi. Pri-marul cu puterea lui de con-vingere unanim recunoscută, secretarul U.T.C. cu devizie și cu mijloacele lui, nu mai puțin eficiente, reușesc să mențină treaz interesul localnicilor, și-mulați și de tradiție, pentru a-și avea ograda plină. Fie profesori, ca Mihai și Anica Andro-nic, fie lucrători la Prestări-servicii (C.P.A.D.M.), ca Petru Ciobanu, din Salcea, fie vice-președînți a consiliului popular ca Lucia Stăncu, din Prelpeca, ori muncitori ca Viorel și Radu Bobiță, locuitori ai comunei Sal-cea sint și agricultorii care și-norează parterea de la C.A.P. și legumicultorii care merg la piață, dar nu pentru a cumpă-ra, ci, eventual, pentru a vinde din produse, și creșcătorii de animale, care și-au cerna la proaspăt, la îndemînă.

Un Petru Tîhanu din Plo-peni un Dragoș Pîslaru din Sal-cea servesc ca modele de bunî gospodari, în ale căror curți nechezatul de cal întreteie mu-getul de vacă, ori, de ce nu, lătratul cînelui la scrișul pe zăpadă al vîrului trecător. Tre-cător a fost și semnatul acestor rînduri prin Plopeni și prin Salcea și în-a fost dat și la a-minte că în Nordul Moldovei țărani nu sint încă, nu acceptă să devină monumente de vizitat, ci pîide vie de existență în limitele destul de largi ale bînefăcătoarei lor tradiții...

DRAGOMIR MAGDIN

EUGEN MIHĂESCU

Incheierea lucrărilor sesiunii anuale a Centrului de cercetări pentru problemele tineretului, cu tema „CERCETAREA ȘTIINȚIFICĂ ȘI ACȚIUNEA POLITICO-EDUCATIVĂ PENTRU CREȘTEREA PARTICIPĂRII TINERETULUI LA INFAPTUIREA HOTĂRIRILOR CONGRESULUI AL XIII-LEA AL P.C.R.”

Vineri s-au încheiat lucrările sesiunii anuale a Centrului de cercetări pentru problemele tineretului, cu tema „Cercetarea științifică și acțiunea politico-educativă pentru creșterea participării tineretului la infaptuirea hotărârilor Congresului al XIII-lea al P.C.R.”...

AGENDA

Vineri, ministrul afacerilor externe Ștefan Andrei, a primit pe dr. Kenneth Adelman, directorul Agenției S.U.A. pentru controlul armamentelor și deșeurilor...

La convocarea a participat Traian Pop, adjunct al ministrului afacerilor externe. A fost prezent David Funderburk, ambasadorul S.U.A. la București.

În cadrul programului de schimburi culturale dintre România și Finlanda, la Muzeul de artă din Cluj-Napoca a fost deschisă o expoziție de reședințe...

ÎN DIRECT, VACANȚA!



CLUJ-NAPOCA GENEROZITATEA ANOTIMPULUI ALB

Deși mercurul termometrelor indică temperaturi foarte scăzute, activitățile de vacanță în aer liber continuă să se desfășoare...

VOINEASA

Virfuri de iarnă

Voineasa, primele săptămâni ale acestui an: sosește autocare din care coboară, în costume colorate, purtând rucsacii și geamantanii, sănătoși și schiori, pionierii...

Seară de seară programele artistice punea jurul în dificile dileme. Articolele de la „Semafor” le reflectau. (Ati) programele cu și dislemele. La festivitatea de încheiere mare pană: diploma...

EXIGENȚE ALE UNEI NOI CALITĂȚI, SUPERIOARE, ÎN ACTIVITATEA POLITICO-IDEOLOGICĂ, ÎN EDUCAREA COMUNISTĂ, REVOLUȚIONARĂ A TINEREI GENERAȚII

Un loc distinct în cadrul dezbaterilor noastre l-a ocupat abordarea problemei Activității Internaționale al Tineretului. S-a subliniat importanța materializării inițiativelor românești cu privire la marcarea, în 1985, a A.L.T. și a fost prezentată acțiunea U.T.C. și U.A.S.C.R. în acest sens.

Neîrăbdători să se instaleze, să-și cunoască colegii de cameră, să cunoască programul zilnic de instruire. Vesele, glumele și acordurile chitarelor au însoțit, de-a lungul celor două săptămâni...

Seară de seară programele artistice punea jurul în dificile dileme. Articolele de la „Semafor” le reflectau. (Ati) programele cu și dislemele. La festivitatea de încheiere mare pană: diploma...

SPORT

La Miercuri Cluj au fost desemnați câștigătorii competiției „Dacia” de performanță la patinaj viteză. Concursul feminin a fost câștigat de Cerasela Hordobetu (C.S.S. Voința Sibiu)...

LECȚIA DE PATRIOTISM

Honest ce adevărați patrioți; ce adevărați fiți și una, idea care vă distinge libertatea, și, loc demn în rândul națiunilor lumii.

Cît mai multe răsaduri

Dolj. Sperăm să realizăm și noi proiectul nostru mare și important, cu necesități mari și timpurii, cu necesități mari și timpurii...

azi INFORMAȚII-NOTE-SAH-FILATELIE-UMOR INSEMNARI-MUZICA-JOCURI-EPIGRAMME

Pe cîtiva quadrati

În toate unitățile economice colective de tineri acțiunea term, cu un înalt simț de disciplină și responsabilitate, pentru traducerea în viață a indicărilor tovarășului...

ȘTIATI CĂ... Un cai de 5-6 ani trebuie să aibă 60 de dinți și 120 de dinți medii, es nu s'fost îndulcitu cu zahăr...

RECITAL DE POEZIE Dumitrică, 20 ianuarie, orele 11, în cadrul expoziției de la Căminul Artist - etaj, aparținind plasticianului Vasile Dobrian...

IARNA PE ULIȚĂ mîntirile” - Iul Creangă - Prozaor român (n. 1941: Iulian) autorul cu-lergerii de povești...

CINEMA

FAPT DIVERS: Scala: 9: 11; 12: 13; 14: 15; 16: 17; 18: 19; 20: 21; 22: 23; 24: 25; 26: 27; 28: 29; 30: 31; 32: 33; 34: 35; 36: 37; 38: 39; 40: 41; 42: 43; 44: 45; 46: 47; 48: 49; 50: 51; 52: 53; 54: 55; 56: 57; 58: 59; 60: 61; 62: 63; 64: 65; 66: 67; 68: 69; 70: 71; 72: 73; 74: 75; 76: 77; 78: 79; 80: 81; 82: 83; 84: 85; 86: 87; 88: 89; 90: 91; 92: 93; 94: 95; 96: 97; 98: 99; 100: 101; 102: 103; 104: 105; 106: 107; 108: 109; 110: 111; 112: 113; 114: 115; 116: 117; 118: 119; 120: 121; 122: 123; 124: 125; 126: 127; 128: 129; 130: 131; 132: 133; 134: 135; 136: 137; 138: 139; 140: 141; 142: 143; 144: 145; 146: 147; 148: 149; 150: 151; 152: 153; 154: 155; 156: 157; 158: 159; 160: 161; 162: 163; 164: 165; 166: 167; 168: 169; 170: 171; 172: 173; 174: 175; 176: 177; 178: 179; 180: 181; 182: 183; 184: 185; 186: 187; 188: 189; 190: 191; 192: 193; 194: 195; 196: 197; 198: 199; 200: 201; 202: 203; 204: 205; 206: 207; 208: 209; 210: 211; 212: 213; 214: 215; 216: 217; 218: 219; 220: 221; 222: 223; 224: 225; 226: 227; 228: 229; 230: 231; 232: 233; 234: 235; 236: 237; 238: 239; 240: 241; 242: 243; 244: 245; 246: 247; 248: 249; 250: 251; 252: 253; 254: 255; 256: 257; 258: 259; 260: 261; 262: 263; 264: 265; 266: 267; 268: 269; 270: 271; 272: 273; 274: 275; 276: 277; 278: 279; 280: 281; 282: 283; 284: 285; 286: 287; 288: 289; 290: 291; 292: 293; 294: 295; 296: 297; 298: 299; 300: 301; 302: 303; 304: 305; 306: 307; 308: 309; 310: 311; 312: 313; 314: 315; 316: 317; 318: 319; 320: 321; 322: 323; 324: 325; 326: 327; 328: 329; 330: 331; 332: 333; 334: 335; 336: 337; 338: 339; 340: 341; 342: 343; 344: 345; 346: 347; 348: 349; 350: 351; 352: 353; 354: 355; 356: 357; 358: 359; 360: 361; 362: 363; 364: 365; 366: 367; 368: 369; 370: 371; 372: 373; 374: 375; 376: 377; 378: 379; 380: 381; 382: 383; 384: 385; 386: 387; 388: 389; 390: 391; 392: 393; 394: 395; 396: 397; 398: 399; 400: 401; 402: 403; 404: 405; 406: 407; 408: 409; 410: 411; 412: 413; 414: 415; 416: 417; 418: 419; 420: 421; 422: 423; 424: 425; 426: 427; 428: 429; 430: 431; 432: 433; 434: 435; 436: 437; 438: 439; 440: 441; 442: 443; 444: 445; 446: 447; 448: 449; 450: 451; 452: 453; 454: 455; 456: 457; 458: 459; 460: 461; 462: 463; 464: 465; 466: 467; 468: 469; 470: 471; 472: 473; 474: 475; 476: 477; 478: 479; 480: 481; 482: 483; 484: 485; 486: 487; 488: 489; 490: 491; 492: 493; 494: 495; 496: 497; 498: 499; 500: 501; 502: 503; 504: 505; 506: 507; 508: 509; 510: 511; 512: 513; 514: 515; 516: 517; 518: 519; 520: 521; 522: 523; 524: 525; 526: 527; 528: 529; 530: 531; 532: 533; 534: 535; 536: 537; 538: 539; 540: 541; 542: 543; 544: 545; 546: 547; 548: 549; 550: 551; 552: 553; 554: 555; 556: 557; 558: 559; 560: 561; 562: 563; 564: 565; 566: 567; 568: 569; 570: 571; 572: 573; 574: 575; 576: 577; 578: 579; 580: 581; 582: 583; 584: 585; 586: 587; 588: 589; 590: 591; 592: 593; 594: 595; 596: 597; 598: 599; 600: 601; 602: 603; 604: 605; 606: 607; 608: 609; 610: 611; 612: 613; 614: 615; 616: 617; 618: 619; 620: 621; 622: 623; 624: 625; 626: 627; 628: 629; 630: 631; 632: 633; 634: 635; 636: 637; 638: 639; 640: 641; 642: 643; 644: 645; 646: 647; 648: 649; 650: 651; 652: 653; 654: 655; 656: 657; 658: 659; 660: 661; 662: 663; 664: 665; 666: 667; 668: 669; 670: 671; 672: 673; 674: 675; 676: 677; 678: 679; 680: 681; 682: 683; 684: 685; 686: 687; 688: 689; 690: 691; 692: 693; 694: 695; 696: 697; 698: 699; 700: 701; 702: 703; 704: 705; 706: 707; 708: 709; 710: 711; 712: 713; 714: 715; 716: 717; 718: 719; 720: 721; 722: 723; 724: 725; 726: 727; 728: 729; 730: 731; 732: 733; 734: 735; 736: 737; 738: 739; 740: 741; 742: 743; 744: 745; 746: 747; 748: 749; 750: 751; 752: 753; 754: 755; 756: 757; 758: 759; 760: 761; 762: 763; 764: 765; 766: 767; 768: 769; 770: 771; 772: 773; 774: 775; 776: 777; 778: 779; 780: 781; 782: 783; 784: 785; 786: 787; 788: 789; 790: 791; 792: 793; 794: 795; 796: 797; 798: 799; 800: 801; 802: 803; 804: 805; 806: 807; 808: 809; 810: 811; 812: 813; 814: 815; 816: 817; 818: 819; 820: 821; 822: 823; 824: 825; 826: 827; 828: 829; 830: 831; 832: 833; 834: 835; 836: 837; 838: 839; 840: 841; 842: 843; 844: 845; 846: 847; 848: 849; 850: 851; 852: 853; 854: 855; 856: 857; 858: 859; 860: 861; 862: 863; 864: 865; 866: 867; 868: 869; 870: 871; 872: 873; 874: 875; 876: 877; 878: 879; 880: 881; 882: 883; 884: 885; 886: 887; 888: 889; 890: 891; 892: 893; 894: 895; 896: 897; 898: 899; 900: 901; 902: 903; 904: 905; 906: 907; 908: 909; 910: 911; 912: 913; 914: 915; 916: 917; 918: 919; 920: 921; 922: 923; 924: 925; 926: 927; 928: 929; 930: 931; 932: 933; 934: 935; 936: 937; 938: 939; 940: 941; 942: 943; 944: 945; 946: 947; 948: 949; 950: 951; 952: 953; 954: 955; 956: 957; 958: 959; 960: 961; 962: 963; 964: 965; 966: 967; 968: 969; 970: 971; 972: 973; 974: 975; 976: 977; 978: 979; 980: 981; 982: 983; 984: 985; 986: 987; 988: 989; 990: 991; 992: 993; 994: 995; 996: 997; 998: 999; 1000: 1001; 1002: 1003; 1004: 1005; 1006: 1007; 1008: 1009; 1010: 1011; 1012: 1013; 1014: 1015; 1016: 1017; 1018: 1019; 1020: 1021; 1022: 1023; 1024: 1025; 1026: 1027; 1028: 1029; 1030: 1031; 1032: 1033; 1034: 1035; 1036: 1037; 1038: 1039; 1040: 1041; 1042: 1043; 1044: 1045; 1046: 1047; 1048: 1049; 1050: 1051; 1052: 1053; 1054: 1055; 1056: 1057; 1058: 1059; 1060: 1061; 1062: 1063; 1064: 1065; 1066: 1067; 1068: 1069; 1070: 1071; 1072: 1073; 1074: 1075; 1076: 1077; 1078: 1079; 1080: 1081; 1082: 1083; 1084: 1085; 1086: 1087; 1088: 1089; 1090: 1091; 1092: 1093; 1094: 1095; 1096: 1097; 1098: 1099; 1100: 1101; 1102: 1103; 1104: 1105; 1106: 1107; 1108: 1109; 1110: 1111; 1112: 1113; 1114: 1115; 1116: 1117; 1118: 1119; 1120: 1121; 1122: 1123; 1124: 1125; 1126: 1127; 1128: 1129; 1130: 1131; 1132: 1133; 1134: 1135; 1136: 1137; 1138: 1139; 1140: 1141; 1142: 1143; 1144: 1145; 1146: 1147; 1148: 1149; 1150: 1151; 1152: 1153; 1154: 1155; 1156: 1157; 1158: 1159; 1160: 1161; 1162: 1163; 1164: 1165; 1166: 1167; 1168: 1169; 1170: 1171; 1172: 1173; 1174: 1175; 1176: 1177; 1178: 1179; 1180: 1181; 1182: 1183; 1184: 1185; 1186: 1187; 1188: 1189; 1190: 1191; 1192: 1193; 1194: 1195; 1196: 1197; 1198: 1199; 1200: 1201; 1202: 1203; 1204: 1205; 1206: 1207; 1208: 1209; 1210: 1211; 1212: 1213; 1214: 1215; 1216: 1217; 1218: 1219; 1220: 1221; 1222: 1223; 1224: 1225; 1226: 1227; 1228: 1229; 1230: 1231; 1232: 1233; 1234: 1235; 1236: 1237; 1238: 1239; 1240: 1241; 1242: 1243; 1244: 1245; 1246: 1247; 1248: 1249; 1250: 1251; 1252: 1253; 1254: 1255; 1256: 1257; 1258: 1259; 1260: 1261; 1262: 1263; 1264: 1265; 1266: 1267; 1268: 1269; 1270: 1271; 1272: 1273; 1274: 1275; 1276: 1277; 1278: 1279; 1280: 1281; 1282: 1283; 1284: 1285; 1286: 1287; 1288: 1289; 1290: 1291; 1292: 1293; 1294: 1295; 1296: 1297; 1298: 1299; 1300: 1301; 1302: 1303; 1304: 1305; 1306: 1307; 1308: 1309; 1310: 1311; 1312: 1313; 1314: 1315; 1316: 1317; 1318: 1319; 1320: 1321; 1322: 1323; 1324: 1325; 1326: 1327; 1328: 1329; 1330: 1331; 1332: 1333; 1334: 1335; 1336: 1337; 1338: 1339; 1340: 1341; 1342: 1343; 1344: 1345; 1346: 1347; 1348: 1349; 1350: 1351; 1352: 1353; 1354: 1355; 1356: 1357; 1358: 1359; 1360: 1361; 1362: 1363; 1364: 1365; 1366: 1367; 1368: 1369; 1370: 1371; 1372: 1373; 1374: 1375; 1376: 1377; 1378: 1379; 1380: 1381; 1382: 1383; 1384: 1385; 1386: 1387; 1388: 1389; 1390: 1391; 1392: 1393; 1394: 1395; 1396: 1397; 1398: 1399; 1400: 1401; 1402: 1403; 1404: 1405; 1406: 1407; 1408: 1409; 1410: 1411; 1412: 1413; 1414: 1415; 1416: 1417; 1418: 1419; 1420: 1421; 1422: 1423; 1424: 1425; 1426: 1427; 1428: 1429; 1430: 1431; 1432: 1433; 1434: 1435; 1436: 1437; 1438: 1439; 1440: 1441; 1442: 1443; 1444: 1445; 1446: 1447; 1448: 1449; 1450: 1451; 1452: 1453; 1454: 1455; 1456: 1457; 1458: 1459; 1460: 1461; 1462: 1463; 1464: 1465; 1466: 1467; 1468: 1469; 1470: 1471; 1472: 1473; 1474: 1475; 1476: 1477; 1478: 1479; 1480: 1481; 1482: 1483; 1484: 1485; 1486: 1487; 1488: 1489; 1490: 1491; 1492: 1493; 1494: 1495; 1496: 1497; 1498: 1499; 1500: 1501; 1502: 1503; 1504: 1505; 1506: 1507; 1508: 1509; 1510: 1511; 1512: 1513; 1514: 1515; 1516: 1517; 1518: 1519; 1520: 1521; 1522: 1523; 1524: 1525; 1526: 1527; 1528: 1529; 1530: 1531; 1532: 1533; 1534: 1535; 1536: 1537; 1538: 1539; 1540: 1541; 1542: 1543; 1544: 1545; 1546: 1547; 1548: 1549; 1550: 1551; 1552: 1553; 1554: 1555; 1556: 1557; 1558: 1559; 1560: 1561; 1562: 1563; 1564: 1565; 1566: 1567; 1568: 1569; 1570: 1571; 1572: 1573; 1574: 1575; 1576: 1577; 1578: 1579; 1580: 1581; 1582: 1583; 1584: 1585; 1586: 1587; 1588: 1589; 1590: 1591; 1592: 1593; 1594: 1595; 1596: 1597; 1598: 1599; 1600: 1601; 1602: 1603; 1604: 1605; 1606: 1607; 1608: 1609; 1610: 1611; 1612: 1613; 1614: 1615; 1616: 1617; 1618: 1619; 1620: 1621; 1622: 1623; 1624: 1625; 1626: 1627; 1628: 1629; 1630: 1631; 1632: 1633; 1634: 1635; 1636: 1637; 1638: 1639; 1640: 1641; 1642: 1643; 1644: 1645; 1646: 1647; 1648: 1649; 1650: 1651; 1652: 1653; 1654: 1655; 1656: 1657; 1658: 1659; 1660: 1661; 1662: 1663; 1664: 1665; 1666: 1667; 1668: 1669; 1670: 1671; 1672: 1673; 1674: 1675; 1676: 1677; 1678: 1679; 1680: 1681; 1682: 1683; 1684: 1685; 1686: 1687; 1688: 1689; 1690: 1691; 1692: 1693; 1694: 1695; 1696: 1697; 1698: 1699; 1700: 1701; 1702: 1703; 1704: 1705; 1706: 1707; 1708: 1709; 1710: 1711; 1712: 1713; 1714: 1715; 1716: 1717; 1718: 1719; 1720: 1721; 1722: 1723; 1724: 1725; 1726: 1727; 1728: 1729; 1730: 1731; 1732: 1733; 1734: 1735; 1736: 1737; 1738: 1739; 1740: 1741; 1742: 1743; 1744: 1745; 1746: 1747; 1748: 1749; 1750: 1751; 1752: 1753; 1754: 1755; 1756: 1757; 1758: 1759; 1760: 1761; 1762: 1763; 1764: 1765; 1766: 1767; 1768: 1769; 1770: 1771; 1772: 1773; 1774: 1775; 1776: 1777; 1778: 1779; 1780: 1781; 1782: 1783; 1784: 1785; 1786: 1787; 1788: 1789; 1790: 1791; 1792: 1793; 1794: 1795; 1796: 1797; 1798: 1799; 1800: 1801; 1802: 1803; 1804: 1805; 1806: 1807; 1808: 1809; 1810: 1811; 1812: 1813; 1814: 1815; 1816: 1817; 1818: 1819; 1820: 1821; 1822: 1823; 1824: 1825; 1826: 1827; 1828: 1829; 1830: 1831; 1832: 1833; 1834: 1835; 1836: 1837; 1838: 1839; 1840: 1841; 1842: 1843; 1844: 1845; 1846: 1847; 1848: 1849; 1850: 1851; 1852: 1853; 1854: 1855; 1856:

In cadrul anchetei „Anul tinerei generații — o viziune internațională” publicăm astăzi răspunsurile formulate de Jan Martenson, șeful Departamentului Dezarmării, secretar general adjunct al Organizației Națiunilor Unite.

Reamintim, în acest context, cele patru întrebări ale anchetei noastre:

1) După cum se cunoaște, pe baza unei inițiative a României, în 1985 este marcat Anul Internațional al Tinereții sub deviza „Participare, Dezvoltare, Pace”. Vă rugăm să prezentați opțiunile dumneavoastră în legătură cu semnificația și importanța acestei ample inițiative.

2) Care ar fi direcțiile în care considerați că trebuie să se acționeze, atât la nivel național

ca și la nivel internațional, pentru ca, prin caracter, conținut și participare Anul Internațional al Tinereții să răspundă efectiv aspirațiilor legitime ale tinerei generații, obiectivelor privind îmbunătățirea condițiilor sale economice, sociale și culturale?

3) Ne-ar interesa câteva dintre acțiunile mai importante inițiate de țara (instituția, organizația) dumneavoastră în vederea pregătirii și marcatului Anului Internațional al Tinereții.

4) Vă rugăm, în încheiere, să vă referiți la stadiul actual al abordării, la nivel mondial, a problematicii tinerei generații și, în acest context, la activitatea desfășurată de România în direcția sporirii aportului tinereții la procesul dezvoltării naționale, la viața internațională.

„Inițiativa României a venit la momentul potrivit”

IAN MARTENSON, ȘEFUL DEPARTAMENTULUI DEZARMĂRII, SECRETAR GENERAL ADJUNCT AL O. N. U.

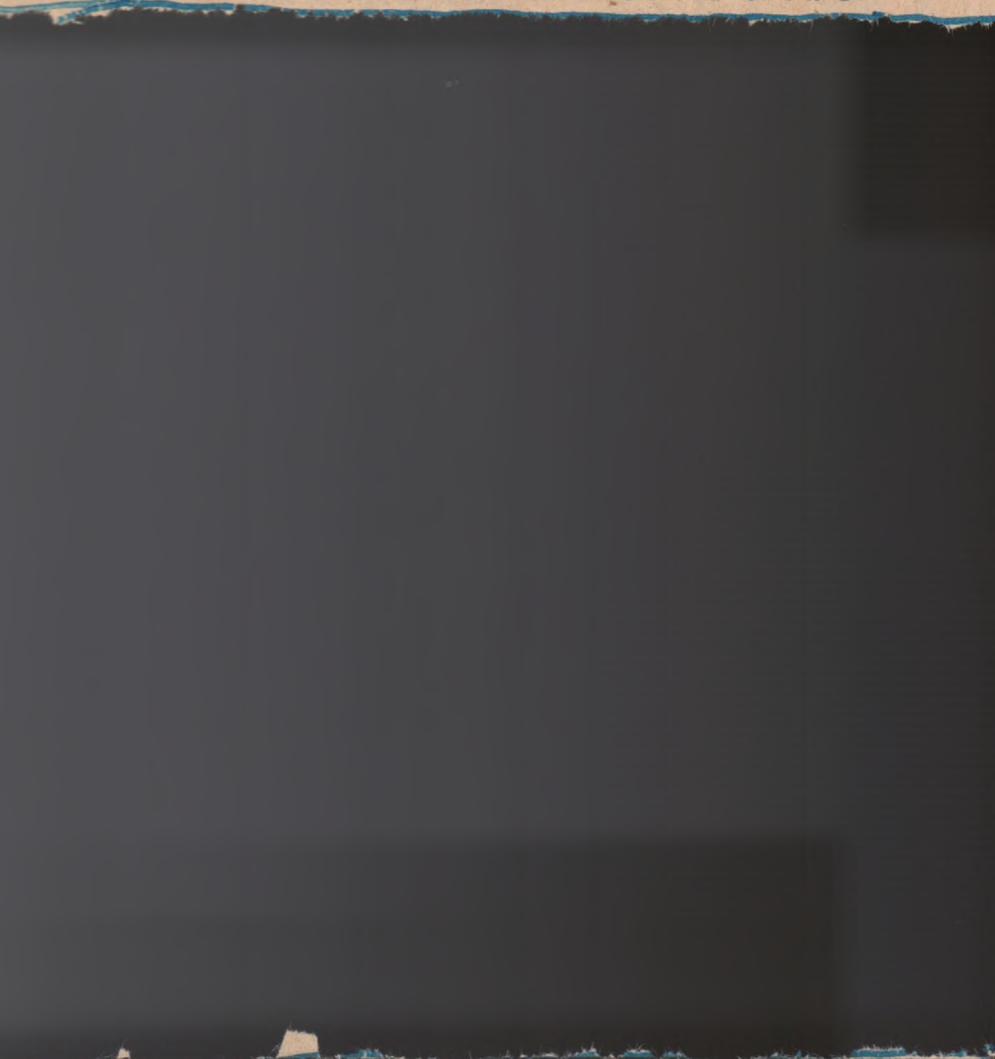

bloc-notes
Paradoxuri tragice

Potrivit datelor statistice publicate de O.N.U., în Africa au murit, în 1984, cinci milioane de copii, iar alte cinci milioane, victime ale malnutriției și bolilor, vor rămâne handicapați pe tot restul vieții. Pe plan mondial, 11 milioane de copii mor înainte de a implini un an. În consecință, se impune aplicarea unor măsuri urgente pentru salvarea vieții a milioane de copii. Într-o declarație făcută la o conferință consacrată salvării copiilor africani ar fi necesar, de pildă, conform declarației directorului executiv al Fondului Națiunilor Unite pentru Copii (U.N.I.C.E.F.), James Grant, o sumă suplimentară de 50 milioane de dolari. În mod semnificativ, suma cheltuită în scopuri militare numai în cinci ore în lume echivalează cu bugetul anual al U.N.I.C.E.F. destinat finanțării programelor de ajutor pentru copii.

Salvarea vieții a milioane de copii depinde de renunțarea la o înfrimă parte din astronomica cifră de peste 800 miliarde de dolari înghițată în prezent de aberanta cursă a înarmărilor. Iar trecerea la măsurile urgente de protecție a vieții, a sănătății copiilor este cu atât mai imperios necesară avându-se în vedere că ei reprezintă viitorul planetei, al civilizației Terrei. În epoca cuceririi Cosmosului, a explorării planetelor îndepărtate, este un paradox tragic ca în fiecare minut 30 de copii mor din lipsă de alimente și de vaccineri ieftine. Și tot în fiecare minut bugetul militar mondial absoarbe 1,3 milioane de dolari din trezoreria publică. Măsurile de reconvertere a sumelor cheltuite pentru înarmări în vederea combaterii flagelurilor de care suferă tinăra generație a planetei, întreaga omenire, cum ar fi foamea, bolile, analfabetismul, somajul, se impun a fi luate în prezent planeta se vor amplifica din ce în ce mai mult, vor fi tot mai greu de rezolvat. Acest lucru este deosebit de evident dacă se ține seama de faptul că în țările lumii a treia, la fiecare cincisute populația se mărește cu un milion de locuitori, iar în creșterea producției agricole se înregistrează sporuri deosebit de scăzute. În această situație, dacă nu se va trece la utilizarea unei părți din sumele folosite pentru înarmări în scopuri pașnice, la ce se poate aștepta omenirea în anul 2000? La înregistrarea a 4 miliarde de infomeți, așa cum apreciază publicista franceză „Le Monde”? La realizarea unor noi și noi recorduri în ceea ce privește numărul copiilor care vor muri de boli și malnutriție? Singura măsură rațională care se impune este întreprinderea imenselor resurse de care dispune Terra (conform estimărilor expertului Roger Revelle planeta noastră ar putea hrăni 80 miliarde de locuitori). Iar singura cale de urmat pentru găsirea fondurilor necesare în această privință este cea a dezarmării și, în primul rând, a dezarmării nucleare.

TUDOR PRELIPCEANU

Pantofi „electronici”
La întreprinderea de încălziminte „Svit” din Gotsvaldov s-a încheiat cu succes testarea primului sistem electronic creator de modele de încălziminte din R.S. Cehoslovacă. Folosirea lui accelerează considerabil procesul de realizare a unor modele noi de pantofi și de ghete. Cu ajutorul sistemului, care a primit numele de „Apezi”, au fost create deja 17 de modele de pantofi pentru bărbați și femei.

Pastă anticorozivă
Preocupată de reducerea pierderilor materiale datorate ruginii, care deteriorează piesele metalice ale diferitelor mașini și instalații, specialiștii sovietici au realizat o pastă care se aplică pe locurile ruginite. În combinație cu metalul oxidat, această pastă formează pe suprafața respectivă o crustă care oprește procesul de oxidare. Porțiunile respective pot fi apoi acoperite cu lacuri sau vopsele.

Pasta nu provoacă învâlbăiri deosebit de largi în domeniile unde metalul este supus acțiunii de oxidare, cum ar fi în

Conferință de presă a președintelui ales al Braziliei

BRASILIA 18 (Agerpres) — Președintele ales al Braziliei, Tancredo Neves, s-a pronunțat, în cadrul unei conferințe de presă organizate la Brasilia, pentru aprofundarea proceselor de transformări democratice inițiate în America Latină, în conformitate cu condițiile socio-istorice și economice specifice fiecărei țări și cu aspirațiile majore ale popoarelor din regiune. El a arătat că Brazilia va promova în relațiile internaționale o politică de neutralitate, menționând că guvernul său va respecta ferm toate angajamentele economice asumate anterior, dar că nu va accepta nici o presiune din afară care ar leza interesele poporului brazilian.

Referitor la problema soluționării datoriei externe împovărate asupra Americii Latine, care depășește 350 miliarde dolari — președintele ales al Braziliei s-a pronunțat pentru intensificarea cooperării regionale și stabilirea unei poziții unitare a statelor din regiune în negocierile cu firmele creditoare, în vederea obținerii unor condiții de plată adaptate capacității reale conform nivelului lor actual de dezvoltare. El a subliniat, de asemenea, importanța de a se găsi căi și metode practice pentru depășirea actualelor dificultăți cu care sînt confruntate statele latino-americane.

● CELE DOUĂ SINDICATE ale feroviarilor din Marea Britanie au declarat o grevă generală de 24 de ore în regiunea din centrul Angliei, în semn de protest față de concedierile masive de personal efectuate în ultimul timp.

Acțiuni și luări de poziție în favoarea dezarmării și păcii

BONN 18 (Agerpres) — Președintele Partidului Social-Democrat din R.F. Germania, Willy Brandt, s-a pronunțat împotriva participării țării sale la militarizarea spațiului cosmic. Într-un interviu acordat presei, Brandt a salutat dialogul dintre S.U.A. și U.R.S.S. asupra dezarmării și controlului armamentelor, subliniind necesitatea abordării în interdependență a problemelor privind armele cu rază medie de acțiune, strategice și cosmice.

OSLO 18 (Agerpres) — Comitetul de cooperare al partidelor social-democrate și al sindicatelor din țările nordice (S.A.M.A.K.) a adoptat, la încheierea unei reuniuni de două zile, desfășurate la Oslo, o declarație în care se pronunță pentru un plan de acțiune în cadrul eforturilor vizind crearea unei zone fără arme nucleare în nordul continentului european. Declarația cheamă toate partidele nordice să ia parte la conferința parlamentară programată pentru 1985 la Copenhaga, menită să contribuie la infaptuirea acestui tel.

WASHINGTON 18 (Agerpres) — În fata clădirii Institutului de cercetări militare Riverside, din New York, a avut loc o demonstrație de protest împotriva conferinței de presă organizată de organizațiile antirăzboinice din Statele Unite. Potrivit declarațiilor organizatorilor, demonstrația s-a desfășurat în



„Locuri de muncă, nu bombe” scrie pe lozincă purtată de numeroșii locuitori din Ajaccio, provincia Corsica, participanți la o amplă demonstrație în favoarea reorientării urielor sume absorbite în prezent de cursa înarmărilor spre scopuri pașnice

PE SCURT

- **WOJCIECH JARUZELSKI**, PRIM-SECRETAR AL C.C. AL P.M.U.P., președintele Consiliului de Miniștri al R.P. Polone, a primit pe conducătorii delegațiilor capitalelor unor țări socialiste aflate la Varsavia cu prilejul celei de-a 40-a aniversări a eliberării orașului. La primire a participat Dumitru Neșoiu, membru al C.C. al P.C.R., prim-vicepreședinte al Consiliului Popular al Municipiului București.
- **LA BEIJING** a avut loc o adunare consacrată celei de-a 50-a aniversări a sedinței largite de la Zunyi a Biroului Politic al C.C. al Partidului Comunist Chinez, care, în cursul Marșului cel lung, a corectat linia militară urmărită și a hotărât ca Mao Zedong să conducă alături de el și Armata roșie, hotărâre care a reprezentat o cotitură în istoria P.C.C. — transmite agenția China Nouă.
- **LA ADANAR**, preșidat de Hu Yaobang, secretar general al C.C. al P.C. Chinez, au luat parte conducătorii de partid și de stat chinezi, numeroși veterani ai revoluției.
- **FORTE ALE FRONTULUI FARABUNDO MARTI** PENTRU ELIBERARE NAȚIONALĂ (F.M.L.N.) din Salvador au avut un puternic schimb de focuri cu efectivele batatonului „Conchagua” trimise împotriva lor în prejma localității Guatejiagua, Jocoaticoj și Rio Tiro, din departamentul Morazan — relatează agenția Prensa Latina, citind un comunicat al postului de radio „Vencereamos”.
- Alte detașamente ale F.M.L.N. au efectuat acțiuni de paral-

Convorbiri privind relațiile sovieto-americane

MOSCOVA 18 (Agerpres) — Andrei Gromiko, membru al P.C.U.S., prim-vicepreședinte al Consiliului de Miniștri, ministrul afacerilor externe al U.R.S.S., l-a primit pe senatorul american Gary Hart, fiindu-i dezbătute cu acest prilej probleme ale stadiului actual și perspectivele relațiilor sovieto-americane, aspecte ale limitării armamentelor, precum și unele chestiuni internaționale — informează agenția T.A.S.S.

Menționăm însemnățile înțelegerii recent realizate la Geneva privind obiectul și țelurile convorbirilor sovieto-americane în problemele armamentelor cosmice și nucleare. Andrei Gromiko a subliniat că Uniunea Sovietică va acționa în mod constructiv pentru realizarea de acorduri bazate pe principiul egalității și securității egale. La rândul său, Gary Hart s-a pronunțat în favoarea încheierii unui acord care să diminueze încordările în relațiile dintre U.R.S.S. și S.U.A., obținerea de rezultate concrete la viitoarele convorbiri sovieto-americane, pentru ameliorarea raporturilor dintre cele două țări.

PARIS Convorbiri între Francois Mitterrand și Milka Planin

PARIS 18 (Agerpres) — Președintele Franței, Francois Mitterrand, a avut o întrevvedere cu Milka Planin, președintele Consiliului Executiv al Federației U.S.F. Iugoslavia aflat într-o vizită oficială de prietenie în Franța. Aprecind convorbirea care a avut loc cu acest prilej — relatează agenția T.A.S.S. — Milka Planin a relevat cu satisfacție existența unor puncte de vedere similare între Franța și Iugoslavia în problemele generale ale politicii internaționale și, în special, asupra relațiilor economice mondiale actuale, subliniind — într-o discuție cu presa, după întilnirea cu șeful statului francez — că în relațiile franco-iugoslave nu există probleme divergente.

Starea vremii pe glob

- In regiunile din nordul Italiei a fost decretată starea de necesitate
- Numeroase localități din Marea Britanie izolate din cauza troienelor de zăpadă
- Un efect al frigului : în R.F.G., Olanda și Belgia a apărut „smogul”
- În Australia, din cauza căldurii excesive, s-au produs numeroase incendii
- Furtună de nisip în Egipt

ORIENTUL MIJLOCIU

BEIRUT 18 (Agerpres) — Autoritățile militare și de securitate internă libaneze au început să aplice hotărârile guvernului de uniune națională vizind să pună capăt încălcării măsurilor de securitate și prezenței armate a diferitelor miliții în Beirut. Efective ale armatei și poliției au patrat pe străzile capitalei. Totodată au fost create mai multe puncte de control pentru a stăvili aducerea de arme și explozive. Aceste ultime măsuri au în vedere întărirea controlului guvernului asupra zonei capitalei în perspectiva extinderii autorității sale spre restul țării.

În același timp, elemente avansate ale brigăzii a 12-a a armatei, care s-a amplasat de-a lungul șoselei de coastă pînă la Beirut, au fost trimise în nordică a zonei aflate sub ocupația israeliană, au început să

Dificultăți economico-sociale în statele occidentale

PARIS 18 (Agerpres) — Potrivit datelor difuzate la Paris de Organizația pentru Cooperare Economică și Dezvoltare (O.E.C.D.), rata medie de inflație pe ansamblul țărilor membre a fost de 5,1 la sută în perioada noiembrie 1983 — noiembrie 1984. Cele mai mari creșteri de prețuri în intervalul de timp menționat s-au înregistrat în Italia — 9,2 la sută, și Franța — 6,9 la sută.

WASHINGTON 18 (Agerpres) — Somajul și foametea în marile orașe ale S.U.A. se numără printre principalele teme ale sesiunii de iarnă a organizației primarilor americani, care se desfășoară la Washington. După cum a făcut cunoscut președintele sesiunii, Ernest Morial, primarul orașului New Orleans, numărul săracilor și al nevoiașilor a continuat să crească în patru cincimi din centrele urbane ale S.U.A. unul din problemele majore constituind-o, în această iarnă, asigurarea unui adăpost pentru cei care nu au o locuință.

Cel puțin 180 de participanți la sesiune le-a fost prezentat un raport în care se relevă că în prezent 35,3 milioane de americani trăiesc sub limita oficială a sărăciei. Aceasta reprezintă 13,2 la sută din populația țării.

LONDRA 18 (Agerpres) — Potrivit datelor difuzate de Ministerul de Finanțe, deficitul bugetului de stat al Marii Bri-

taniei s-a cifrat, la finele lunii decembrie 1984, la 573 milioane lire sterline, transmite agenția France Presse. Aceasta face ca deficitul acumulat pe primele nouă luni ale exercițiului financiar în curs — ce se încheie la 1 aprilie — să fie de 10 miliarde lire sterline, față de 9,8 miliarde în perioada corespunzătoare din anul fiscal precedent.

După cum se apreciază la Londra, notează A.F.P., nivelul deficitului pe anul financiar actual — peste 10 miliarde lire — înfrimă previziunile anterioare ale guvernului, constituind încă o dovadă a înrătățirii situației economice britanice.

TEL AVIV 18 (Agerpres) — Puternica criză prin care trece economia israeliană se menține. Caracteristicile principale ale acestei crize sînt reflectate de o inflație galopantă, agravarea datoriei externe, aducerea rezervelor de devaloare accentuarea somajului, devalorizarea monedei naționale. Printre măsurile la care recurge frecvent guvernul israelian în acest context economic se numără și creșterea de prețuri. Astfel, joi a fost anunțată majorarea prețului carburanților cu 10 la sută. După cum transmite agenția U.P.L., măsura a ridicat prețul la benzina de la 293 la 323 shekel per litru. Totodată, au fost sporite cu 18 la sută taxele la creșe și grădinițe, retroactiv, din luna noiembrie.

situația cea mai dramatică de la începutul secolului din cauza iernii grele. Stratul de zăpadă a atins aproape un metru la Bellinzona și 70 cm la Lugano. În acest oraș, circulația a fost interzisă și a fost constituit un comandament de criză.

CANBERRA 18 (Agerpres) — În timp ce stațiile meteorologice din Europa anunță temperaturi minime record, în Australia căldura excesivă a determinat declanșarea de incendii în bruscă care au devastat pînă a 400 hectare și au provocat moartea a șase persoane. Un raport de urgență de pompieri și mijloace materiale au fost mobilizate pentru combaterea incendiilor din statele Victoria, New South Wales și South Australia și Western Australia. Sute de persoane și-au părăsit locuințele, fugind din calea focului, care se îndreaptă spre podgoriile din Swan Valley, la 20 kilometri distanță de Perth. Șapte districte din statul New South Wales se află în stare de alertă. În nord-vestul statului Victoria au fost distruse 30.000 ha de pășuni și tufșuri. În South Australia, au fost afectate 13.000 ha, iar focul nu a fost încă pus sub control. Agenția United Press Internațională relatează că cel puțin 50 de incendii importante au izbucnit în regiunile de coastă din statul Victoria, în timp ce pompierii, ajutați de militari din forțele terestre, navale și aeriene, sînt împiedcați să acționeze din cauza temperaturii ridicate.

TEHERAN 18 (Agerpres) — În ultimele 24 de ore, în Iran vremea a fost deosebit de capricioasă. Dacă în zona portului Konarak, temperatura învâlcă 27 grade Celsius, în nord-vestul țării, la Maku, mercurul termometrelor coboară la minus 11 grade. Au fost venelnate, totodată, cântecul muzicii de zăpadă în provinciile din nordul țării, informează agenția IRNA.

CAIRO 18 (Agerpres) — O violență puternică a izbucnit în abătută asupra nordului Egiptului, reducînd vizibilitatea în zona de coastă și la Cairo. Ulterior, furtuna s-a extins asupra Egiptului superior, cauzînd dificultăți în traficul aerian. Agenția M.E.N. relevă că aeroporturile din Luxor, Assuan și Abu Simbel au fost închise.

SIVA 18 (Agerpres) — Un puternic ciclon care s-a abătut asupra insulelor Fiji s-a soldat cu moartea a 12 persoane, distrugerea unui mare număr de locuințe și inundarea unei suprafețe întinse cultivate cu trestie de zahăr, transmite agenția Reuter. Echipa specială participă la acțiunile de salvare a populației din zonele sinistrate.