SALA DE LECTURA

Proletari din toate țările, uniți-vă !

Scînteia tineretului

ORGAN AL COMITETULUI CENTRAL AL UNIUNII TINERETULUI COMUNIST

ANUL XLI
SERIA II
Nr. 11 156

4 PAGINI
50 BANI

VINERI
12 APRILIE
1985

TOVARĂȘUL NICOLAE CEAUȘESCU

a primit scrisorile de acreditare a ambasadorului R. P. Congo

Președintele Republicii Socialiste România, tovarășul Nicolae Ceaușescu, a primit, joi, pe Albert Servais Obiaka, care și-a prezentat scrisorile de acreditare în calitate de ambasador extraordinar și plenipotențiar al Republicii Populare Congo în țara noastră.

Înmînînd scrisorile de acreditare, **ambasadorul Albert Servais Obiaka** a transmis președintelui Nicolae Ceaușescu, din partea președintelui Republicii Populare Congo, Denis Sassou-Nguesso, cele mai bune urări de fericire, sănătate și viață îndelungată, de prosperitate și succes deplin poporului român în edificarea noii societăți.

În cuvîntarea prezentată cu acest prilej de ambasador se exprimă dorința R.P. Congo de a întări și dezvolta în continuare bunele raporturi de cooperare economică cu România, de a consolida prietenia existentă între țările, partidele și popoarele noastre. Totodată, se dă o înaltă apreciere politicii externe promovate cu consecvență de România socialistă pentru o pace trainică, pentru o largă colaborare și înțelegere între toate națiunile lumii.

Mulțumind pentru mesajul transmis, tovarășul **NICOLAE CEAUȘESCU** a adresat, la rîndul său, președintelui Republicii Populare Congo cele mai bune urări de sănătate și fericire personală, de pace și prosperitate pentru poporul congolez prieten.

În cuvîntarea de răspuns a șefului statului român se evidențiază hotărîrea țării noastre de a imprima un curs tot mai

(Continuare în pag. a III-a)

În spiritul sarcinilor și indicațiilor stabilite de secretarul general al partidului, tovarășul Nicolae Ceaușescu

AMPLĂ MOBILIZARE DE FORȚE PENTRU ÎNDEPLINIREA EXEMPLARĂ A OBIECTIVELOR ECONOMICE

ÎN AGRICULTURĂ

PRIORITATE ÎNSĂMÎNȚĂRILOR!

Săptămîna aceasta care este decisivă pentru însămînțarea unor suprafețe cît mai mari cu culturi de primăvară a reprezentat, ca atare, o perioadă de maximă mobilizare a forțelor din agricultură. Faptul că o serie de unități agricole au încheiat lucrările la sfecla de zahăr, că sînt într-un stadiu avansat la floarea-soarelui și că desfășoară acțiuni intense la porumb cu perspectiva finalizării semănatului din programul primăverii pînă la 20 aprilie, așa cum a indicat secretarul general al partidului, demonstrează concret că printr-o activă mobilizare de forțe și o riguroasă organizare a muncii pentru folosirea la maximum a fiecărei ore bune de lucru, a fiecărui utilaj, această sarcină este pe deplin realizabilă. De altfel, în afara faptului că sînt întrunite condițiile cele mai optime de semănat, de îndeplinire cantitativă și calitativă a tuturor lucrărilor înscrise în graficele acestei intense perioade de muncă din agricultură, realizarea însămînțărilor pînă la termenul stabilit asigură o temelie trainică recoltelor record planificate a se obține în acest an. Orice depășire este nejustificată și, mai ales, atrage cu sine neîndeplinirea sarcinilor de producție, greu de recuperat în perioada următoare. Facem această subliniere deoarece, cu toate că, așa cum am spus, în săptămîna prezentă au sporit vitezele la semănat, sînt numeroase unități și chiar județe unde ritmurile zilnice sînt scăzute, iar suprafețele realizate cotidian la pregătirea terenurilor și la însămînțări nu asigură, pe total, înscrierea lucrărilor în termenele stabilite. Principalele cauze ale acestei situații sînt: **insuficienta folosire a timpului de lucru în brazdă, nerealizarea productivităților pe utilaje, dereglări în aprovizionarea tehnico-materială la cap de tarla, dese defecțiuni ale tractoarelor și semănătorilor, slaba, supraveghere — uneori absența — în compartimentele de specialitate în ce privește întrunirea normelor agrotehnice de calitate.** Semănatul este o lucrare definitorie și definitivă pentru ulterioara dezvoltare a culturilor și obținerea recoltelor planificate iată de ce exigența și responsabilitatea la acest nivel de producție sînt mai mult decît necesare și de netrecut cu vederea. A considera cu superficialitate încadrarea însămînțărilor în epoca optimă și a lăsa la voia întîmplării fie și un singur indicator de calitate — mai ales densitatea, la care ne referim deseori — înseamnă a favoriza în cunoștință de cauză factorii de diminuare a recoltei finale, denaturînd litera normelor legale de efectuare a lucrărilor și organizarea muncii în agricultură pe timpul campaniei de primăvară. Obligația tuturor gospodarilor de pe ogoare este așadar PRIORITATE ÎNSĂMÎNȚĂRILOR, pentru încheierea lucrărilor, de calitate, pînă la 20 aprilie !

În PAGINA A III-A grupajul nostru din județele IAȘI, CLUJ, ARAD și SECTORUL AGRICOL ILFOV.

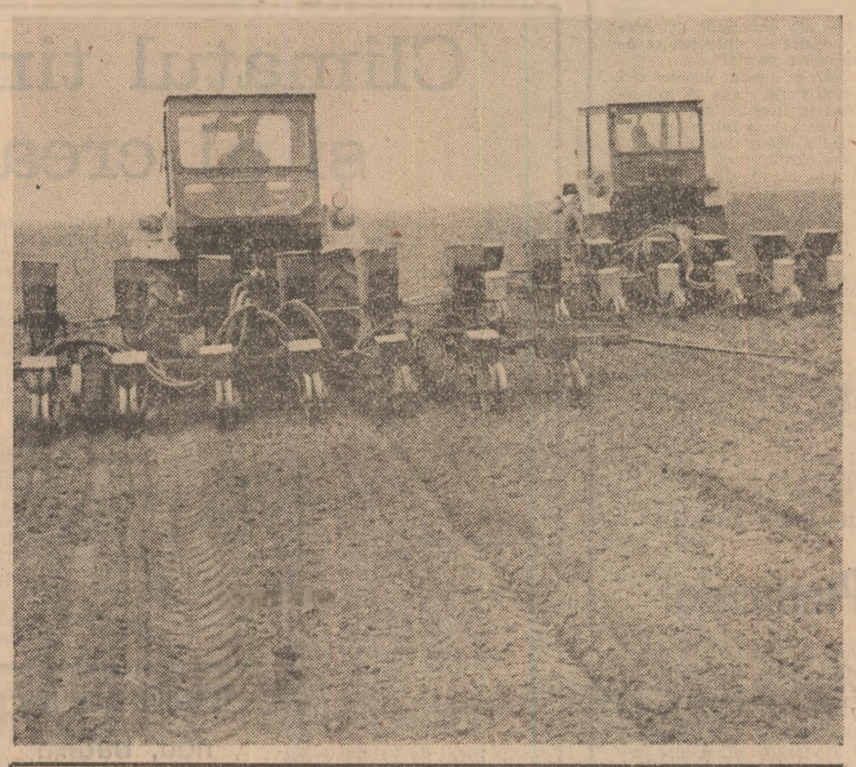

TINERI DE PE OGOARE!

Cu fiecare zi, cu fiecare oră, prin folosirea la capacitatea maximă a utilajelor, acționați cu exigență și responsabilitate pentru însămînțarea de calitate a unor suprafețe cît mai mari și încheierea lucrărilor pînă la 20 aprilie!

ÎN INDUSTRIE

La Întreprinderea de anvelope Drobeta Turnu-Severin

PRODUCȚIA — SUB SEMNUL UNOR VERITABILE PERFORMANȚE

Martie, ultima lună a primului trimestru din acest an, a reprezentat pentru tînărul colectiv muncitoresc al Întreprinderii de anvelope din municipiul Drobeta Turnu-Severin un moment de vîrf, am putea spune de referință dacă luăm în calcul cele trei mari succese înregistrate aici, veritabile premiere ce demonstrează atît capacitatea de mobilizare a membrilor săi, cît și buna lor pregătire profesională. Este vorba în primul rînd de realizarea unei producții marfă record de anvelope, apropiată ca volum de capacitatea proiectată ; de obținerea, în această lună, a 98 anvelope gigant reprezentînd dublul cantităților de astfel de anvelope produse în lunile anterioare și, în sfîrșit, expedierea primului lot de anvelope la export. Înainte de a ne referi, mai pe larg, la aceste remarcabile succese să mai consemnăm încă unul, obținut în primele zile din luna aprilie — începerea producției de serie la camerele de aer pentru anvelope de tractor.

Dialogul nostru cu inginerul Gheorghe Duran, directorul întreprinderii, a început, firesc, prin analiza modului de îndeplinire a principalilor indicatori ai planului de producție pe perioada derulată din acest an.

— Pentru colectivul nostru, ne-a precizat interlocutorul, prioritară rămîne atingerea, în cel mai scurt timp, a capacității proiectate. Măsurile adoptate, soluțiile propuse și în curs de materializare consider că asigură atingerea acestui obiectiv major. Raportîndu-ne strict la planul de producție, primul trimestru l-am încheiat cu o serie de restanțe la producția fizică, restanțe înregis-

I.D. CUCU

(Continuare în pag. a II-a)

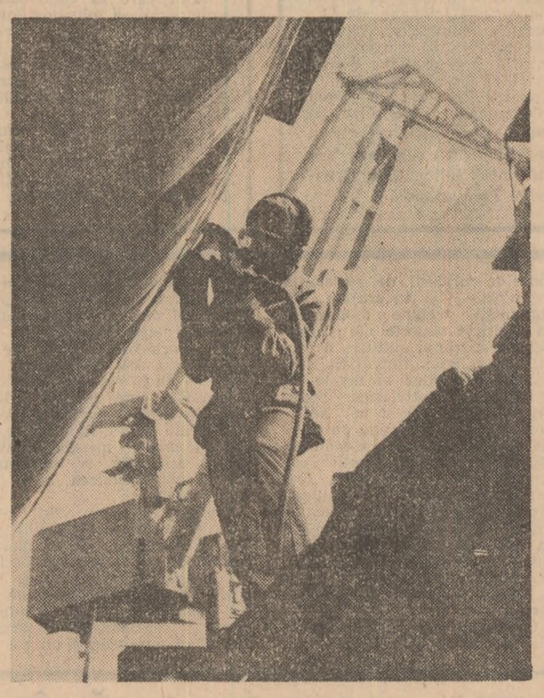

În pregătirea Forumului Tineretului

Din cronica întrecerii uteciste

REZULTATE DE PRESTIGIU

Țării, cît mai mult cărbune !

Cei peste 850 de tineri brigadieri din cadrul Întreprinderii miniere Comănești au răspuns și în aceste zile afirmativ la chemarea la întrecere minerească a tinerilor din celelalte bazine carbonifere ale țării, angajîndu-se ca prin eforturi susținute să dea o cantitate de 800 tone de cărbune de cea mai bună calitate peste sarcinile zilnice. Astfel înțeleg tinerii mineri băcăuani să răspundă — prin fapte și angajamente mereu îndeplinite și mereu sporite — indicațiilor „minerului de onoare" al țării, secretarul general al partidului, tovarășul Nicolae Ceaușescu, de a extrage cantități tot mai mari de cărbune de calitate.

Angajamentul navaliștilor

La Constanța, în cel mai mare șantier naval al țării, pentru realizarea navelor de mare tonaj se folosesc tehnologii de înaltă productivitate și eficiență, care constau în presaturarea înainte de montaj a secțiilor și blocșecțiilor navelor cu instalații electrice, tubulatură și aparate. Aplicînd astfel de tehnologii, tinerii șantierului s-au angajat să realizeze în această săptămînă lucrări de premontaj pe platforma secțiilor de bordaj la petrolierul de 85 000 tdw, primul petrolier de această capacitate construit aici.

Tinerii brăileni pe ogoare

Actuala campanie agricolă constituie pentru tinerii din Consiliul agroindustrial Bărăganul o perioadă de eforturi susținute atît pentru îndeplinirea sarcinilor zilnice de muncă în producție cît și pentru onorarea angajamentelor luate în întrecerea uteciștă. Numai în această săptămînă ei vor realiza lucrări de decolmatare a canalelor de irigații pe o lungime de 25 de kilometri și vor fertiliza cu îngrășăminte naturale o suprafață de 300 ha teren arabil.

O deviză a muncii și a calității

Sub genericul „Eu produc, eu controlez, eu răspund", aproape 6 mii de tineri din județul Buzău vor participa la acțiuni de muncă patriotică în sprijinul producției, angajîndu-se ca pînă la sfîrșitul săptămînii să realizeze peste plan: 2 garnituri mobilă, 450 mp țesături, 180 mp geam tras, 250 tone țiței, 400 bucăți relee, 40 tone sîrmă, 35 tone electrozi. Aceste produse au o valoare care depășește 850 000 lei.

Sarcini pe măsura prestigiului

Tinerii unuia dintre cele mai puternic industrializate județe ale țării, Brașovul, declarînd săptămîna 8—14 aprilie săptămîna producțiilor record în 18 din cele mai importante unități economice ale județului, s-au angajat să realizeze o producție suplimentară în valoare de peste 2,4 milioane lei, formată în principal din produse de înaltă tehnicitate și calitate solicitate la export: tractoare, camioane, rulmenți, instalații hidraulice etc.

Inițiativa celor trei R

În cadrul amplelor acțiuni de recuperare, recondiționare, refolosire a materialelor și materiilor prime tinerii muncitori ai Combinatului de fibră celuloză și hîrtie din Brăila au declarat această perioadă „Săptămîna recuperării materialelor refolosibile", în cadrul căreia vor acționa pentru colectarea și predarea a 180 tone fier vechi, 50 kg cupru, alte materiale refolosibile în valoare de peste 100 000 lei.

Producții în devans

Tinerii de la Întreprinderea construcții nave și utilaj tehnologic Tulcea vor realiza în această săptămînă lucrările de debitare la barja tip „Europa", produs destinat exportului, angajîndu-se ca în această săptămînă să finalizeze operațiunile în valoare de 400 000 lei, cu zece zile mai devreme față de graficele stabilite.

Sub semnul unei înalte responsabilități, al hotărîrii tuturor copiilor de a face totul pentru a răspunde prin fapte exemplare de muncă și învățătură minunatelor condiții de care beneficiază pentru formarea și afirmarea lor multilaterală, azi încep

CONFERINȚELE JUDEȚENE ALE ORGANIZAȚIEI PIONIERILOR

Conferințele județene ale Organizației Pionierilor, care încep astăzi, se constituie într-un minunat cadru de exprimare a deplinei aderiuni a celei mai tinere generații a țării la politica internă și externă a partidului și statului nostru, a sentimentelor fierbinți de dragoste și recunoștință ale tuturor copiilor față de patrie, partid și popor, față de mult iubitul și stimatul nostru conducător, tovarășul **Nicolae Ceaușescu**, secretarul general al partidului, președintele Republicii, față de tovarășa **Elena Ceaușescu**, pentru excepționalele condiții de viață, muncă și învățătură create în anii socialismului, cu deosebire în ultimele două decenii, epoca celor mai cutezătoare împliniri socialiste care, în conștiința întregii noastre națiuni, poartă numele drag al ctitorului României moderne.

Conferințele se destășoară în perioada de profundă angajare a întregului nostru popor în înfăptuirea mărețelor hotărîri ale celui de-al XIII-lea Congres al partidului, în atmosfera de profundă satisfacție prilejuită de reinvestirea tovarășului **Nicolae Ceaușescu**, secretarul general al partidului, în suprema funcție de stat, de președinte al Republicii Socialiste România, expresie a voinței unanime a națiunii noastre, garanția sigură a împlinirii celor mai cutezătoare aspirații de progres și bunăstare, de dezvoltare liberă, independentă și demnă a patriei. Ele sînt chemate să dezbată într-un spirit critic, revoluționar, modul în care organizațiile de pionieri au acționat pentru realizarea sarcinilor ce le revin din documentele de partid și de stat, din orientările și indicațiile date de tovarășul **Nicolae Ceaușescu**, secretarul general al partidului. De asemenea, participanții la conferințe, pionieri și cadre care muncesc cu pionierii și soimii patriei, vor analiza cu exigență și responsabilitate modul în care s-au înfăptuit obiectivele stabilite la Conferința a IV-a a Organizației Pionierilor, măsurile cuprinse în programele unitare privind educarea comunistă, revoluționară prin muncă și pentru muncă a tinerei generații din patria noastră, modul în care organizațiile de copii contribuie la asigurarea noii calități, superioare, a procesului instructiv-educativ, pentru educarea patriotic-revoluționară, pentru muncă și viață, a tuturor copiilor, pentru a deveni constructori demni și pricepuți ai luminosului viitor al patriei.

În perioada care a trecut de la precedentele conferințe, răspunzînd condițiilor pe care societatea le asigură tinerei generații, asumîndu-și ca sarcină de prim ordin ridicarea permanentă a nivelului calitativ al pregătirii școlare, obținerea unor rezultate cît mai bune la învățătură, numărul detașamentelor și unităților cu promovabilitate integrală, al pionierilor cu note bune și foarte bune, a crescut permanent, astfel că media anuală a procentului de promovabilitate la nivelul țării a fost de peste 98,5 la sută. În obținerea acestui incontestabil succes, un rol de seamă l-au avut și acțiunile proprii ale organizațiilor pionierești, acțiuni care au contribuit la promovarea întrajutorării elevilor, la statornicirea unui climat de încredere și prietenie între copii, la stimularea efortului propriu de autodepășire, acțiuni cum sînt: „Banca de onoare", „Panoul onoarei, hărniciei și sîrguinței pionierești", gazeta „Semafor", sistemul stimulentelor și distincțiilor pionierești. De asemenea, este remarcabilă participarea la concursurile școlare pe disciplinele de învățămînt, la care, numai în acest an școlar, au participat în etapa de masă peste 150 000 de pionieri, iar în etapele superioare, peste 1 800 de pionieri. Remarcabilă este și

(Continuare în pag. a II-a)

Brăila 1985
Foto : V. RANGA

40 DE ANI DE LA VICTORIA ASUPRA FASCISMULUI

REZISTENȚA NAȚIONALĂ ÎMPOTRIVA ODIOSULUI DICTAT DE LA VIENA

Istoria noastră demonstrează cu putere că nici un invadator, nici o forță din afară, oricît de mare și de puternică ar fi fost, nu a putut suprima vreodată dorința și voința poporului român de a trăi unit, liber și singur stăpînitor pe pămîntul străbun. Înfringerile temporare nu l-au abătut din drumul drept, nu l-au făcut să se resemneze, dimpotrivă i-au oțelit mintea și brațul, i-au întărit dragostea de țară, hotărîrea de a nu ceda în fața greutăților, a obstacolelor întîlnite. După cum subliniază tovarășul Nicolae Ceaușescu **„în întreaga sa istorie milenară, poporul român a găsit mereu în sine puterea de a renaște, chiar și după cele mai grele înfringeri, ridicîndu-se la luptă cu și mai multă forță".** În acest sens, lupta populară de rezistență din partea de nord-vest a Transilvaniei — teritoriu național în suprafață de 42 243 km.², cu o populație de peste 2,6 milioane de locuitori, cedat vremelnic prin odiosul Dictat de la Viena din 30 august 1940, se constituie într-un edificator exemplu.

Smulgerea acestui teritoriu cu o populație în care marea majoritate o constituiau românii a reprezentat un act brutal prin care a fost întreruptă dezvoltarea normală a întregii vieți social-economice și politice unitare a Transilvaniei. Măsurile de represiune, în special la adresa românilor, politica de maghiarizare forțată promovată de autoritățile horthyste de ocupație au avut consecințe dezastruoase asupra tuturor claselor și categoriilor de oameni — muncitori, țărani, funcționari, inclusiv burghezia română. Populația românească a fost lipsită complet de drepturi politice, iar folosirea limbii materne în școli și administrație a fost mult îngrădită, toate măsurile fiind aplicate cu metode fasciste și rasiale. Au fost interzise toate editurile românești laice, că și majoritatea presei românești. O cruntă prigoană a fost îndreptată asupra forțelor politice antifasciste, în primul rînd împotriva comuniștilor. **„În teritoriile ocupate de horthyști — subliniia tovarășul NICOLAE CEAUȘESCU — s-a dezlănțuit o cumplită prigoană, numeroși militanți revoluționari români și maghiari, sute și mii de cetățeni au fost asasinați, fiind pustiite sate întregi, au fost deportați sute de mii de români, evrei, maghiari în lagărele de concentrare hitleriste".**

Organizațiile paramilitare horthyste înființate pe teritoriul cotropit s-au dedat încă din primele zile ale lunii septembrie 1940 la numeroase acțiuni violente — crime, maltratări, expulzări. În lucrarea „Lupte și jertfe pentru Ardeal", apărută în 1944 la Brașov se consemna : „Adevărații stăpîni ai pămîntului cotropit au fost omoriți, maltratați, arestați, întemnițați, internați în lagăre de către cotropitori. Bunurile lor au fost devastate și jefuite, sfintele lor biserici au fost profanate și incendiate, iar preoții au fost scuipați, batjocoriți și alungați din altare". Pînă la sfîrșitul anului 1943 au fost uciși și maltratați peste 15 000 de români, iar peste 280 000 au fost expulzați ; zeci de biserici și școli românești au fost arse.

dr. DUMITRU PĂSLARU
DUMITRU PREDA

(Continuare în pag. a II-a)

În pregătirea Forumului Tineretului

ÎN CENTRUL DEZBATERILOR — CREȘTEREA EFICIENȚEI ACȚIUNILOR ȘI INIȚIATIVELOR UTECISTE

Conferința de dare de seamă și alegeri a organizației municipale Tîrgoviște a U.T.C. s-a constituit într-un moment fundamental în viața celor prezenți, a întregii organizații de tineret din reședința județului Dîmbovița, fiind un prilej de bilanț al activității desfășurate de organele și organizațiile U.T.C., dar și de perspectivă, de jalonare a activității de viitor. Reprezentanții celor peste 30 000 de tineri care muncesc și învață în municipiul Tîrgoviște au adus cu ei în sala conferinței spiritul de emulație caracteristic acestei perioade de maximă efervescență politică, revoluționară, de vibrantă angajare patriotică a întregului tineret al patriei pentru traducerea în viață a istoricelor hotărîri adoptate de Congresul al XIII-lea al partidului, exprimîndu-și totodată deplina aderiune, puternica mîndrie și satisfacția deplină pentru realegerea tovarășului Nicolae Ceaușescu în suprema funcție de președinte al Republicii Socialiste România.

Bilanțul activității cu care tinerii tîrgovișteni s-au prezentat în conferință a fost revelator pentru modul în care ei au înțeles să răspundă prin fapte înflăcărate de muncă mărețelor sarcini ce le revin în dezvoltarea economico-socială a localității unde trăiesc, muncesc și învață. Evidențiind succesele obținute de oamenii muncii din toate sectoarele de activitate, darea de seamă, bogată în date și cifre, cu referiri directe și concrete la fiecare domeniu de activitate, sublinia participarea entuziastă, responsabilă a milor de tineri la îndeplinirea indicatorilor economico-financiari, a angajamentelor asumate în cadrul marii întreceri uteciste „Tineretul — factor activ în realizarea obiectivelor deceniului științei, tehnicii, calității și eficienței". Ele sînt rezultatul — se arăta în documentul supus dezbaterii — aplicării unor acțiuni și inițiative uteciste deosebit de eficiente, precum „Linia tehnologică a tineretului", „Utilajul tineretului", „Brigăzile tineretului", „Zile și săptămîni record în producție și calitate", „Schimburi de onoare". A fost nominalizat un mare număr de organizații U.T.C. fruntașe, în care tinerii s-au aflat în prima linie a bătăliei pentru calitate, productivitate, progres tehnic, reducerea consumurilor de materii prime și materiale. De asemenea, au fost evidențiate rezultatele bune obținute în anul trecut la munca patriotică, pe șantierele locale și județene de la obiectivele de investiții. În același spirit dinamic, concret, au fost analizate critic și autocritic și neîmplinirile din munca unor organizații U.T.C., a Comitetului municipal, a organelor și organizațiilor de tineret din unitățile economice, instituțiile și școlile tîrgoviștene. Participanții la dezbateri, reliefînd bunele rezultate obținute, experiența pozitivă acumulată, au insistat cu precădere asupra carențelor, a neajunsurilor ce se impun a fi eliminate în următoarea perioadă. Ei au făcut, totodată, o serie de propuneri constructive, asumîndu-și angajamente în numele organizațiilor pe care le-au reprezentat în conferință.

„Privită prin prisma rezultatelor, activitatea organizației municipale — arăta în cuvîntul său oțelarul Cornel Strat, secretarul comitetului U.T.C. de la Combinatul de oțeluri speciale — poate fi apreciată cu calificativ maxim. Dacă însă privim atent tot ceea ce am făcut, ne dăm seama că ele nu exprimă întregul nostru potențial de muncă și inițiativă. În ce ne privește pe noi, organizația U.T.C. de la combinat, va trebui să acționăm cu mai multă responsabilitate pentru ridicarea nivelului profesional, pentru respectarea disciplinei de producție de către toți cei peste 4 000 de tineri din organizație. Totodată, se impune să ne situăm în fruntea bătăliei pentru calitatea produselor, pentru promovarea noului și, așa cum ne-am angajat, să realizăm în cinstea forumului tinerei generații cel puțin 60 la sută din planul la muncă patriotică". La rîndul său, Toma Oprițu, secretarul comitetului U.T.C. de la Întreprinderea de utilaj petrolier, vorbind în numele celor peste 5 000 de tineri din întreprindere, a subliniat necesitatea perfecționării pregătirii, realizarea de către toți tinerii a normelor de plan, eliminarea absențelor nemotivate și a tuturor neajunsurilor pe linie de disciplină, care se mai semnalează în rîndul membrilor organizației pe care o conduce. Și ceilalți vorbitori, reprezentanții tinerilor din celelalte unități economice ale municipiului, au subliniat importanța ce trebuie acordată educării prin muncă și pentru muncă a tinerilor, antrenării acestora la activitatea de creație tehnică, ținînd seama că în acest an au fost preluate un număr mare de teme din planul întreprinderilor ce vor trebui rezolvate corespunzător.

Analizînd temeinic întreaga activitate, atît pe linie de producție, cît și în domeniul muncii politico-ideologice și cultural-educative, toți cei înscriși la cuvînt au făcut numeroase propuneri concrete, care, adăugate hotărîrii ce a fost adoptată cu prilejul conferinței, conturează pentru perioada următoare un program amplu de acțiune. Iată, sintetizat, cîteva dintre cele mai importante obiective ce vor sta, așa cum s-a hotărît în conferința de dare de seamă și alegeri, pe agenda de lucru a tuturor factorilor cu responsabilități precise la nivelul organizației municipale de tineret: ● organizarea de zile și săptămîni record în producție, șarje ale tineretului, brigăzi ale tineretului specializate pe producție de export ● perfecționarea pregătirii profesionale a tuturor uteciștilor în cadrul „Politehnicilor muncitorești pentru tineret" ● rezolvarea celor 60 de teme de cercetare preluate de organizațiile U.T.C. ● participarea pe șantierele de muncă patriotică de la halda de zgură — Șuța, la construcțiile de locuințe, la obiectivele de investiții din unitățile economice ale municipiului ● organizarea unor manifestări politico-ideologice sub genericul „Tinerețea noastră — tinerețea revoluționară a patriei" ș.a.

„Ceea ce ne-am propus aici în conferință, ceea ce am aprobat în unanimitate constituie pentru noi toți nu numai obligație, arăta tînărul Remus Badea, căruia i s-a încredințat din nou mandatul de a conduce organizația revoluționară de tineret din municipiul Tîrgoviște, ci și o înaltă datorie de onoare pentru a dovedi prin fapte că sîntem cu adevărat revoluționari, că ne-am însușit documentele de partid și de stat și le aplicăm permanent în activitatea noastră de zi cu zi. Bilanțul cu care ne-am prezentat în conferință este în măsură să ne mobilizeze și mai mult pentru ca în perioada imediat următoare să raportăm realizări și mai mari, să raportăm Congresului al XII-lea al Uniunii Tineretului Comunist un bilanț fructuos în toate domeniile".

ILEANA PODOLEANU

Foto: V. TANASOF

Climatul tinereții și al creației

Studenta **Mariana Bodea**, de la Institutul de subingineri din Oradea, ne spunea că în această unitate de învățămînt cercetarea științifică studențească este considerată una dintre pîrghiile atingerii unei noi calități în pregătirea profesională, politică și cetățenească a tinerilor. În acest sens, a adăugat interlocutoarea noastră, studenții, sub directa îndrumare a cadrelor didactice, își aduc în mod creator contribuția la rezolvarea unor teme de cercetare de o deosebită însemnătate pentru industria municipiului Oradea, a județului Bihor, și chiar pentru economia națională. Întrînd în sfera concretului, vom consemna, pe linia celor spuse-teme precum: „Valorificarea noilor resurse energetice" — temă cuprinsă în planul național de cercetare științifică; „Recuperarea energiilor secundare din resursele energetice de la diferite întreprinderi"; „Proiectarea și realizarea părții de forță pentru un invertor"; „Proiectarea și realizarea părții de forță și a blocului de comandă a unui redresor complet comandat"; „Reglarea automată a presiunii CO_2 gaz — în instalație de producere a energiei din apele geotermale"; „Proiectarea și realizarea unui promotor automat pentru memorii EPROM"; „Modele de calcul aproximativ al pătrunderii cîmpului electromagnetic în tevi de oțel cu aplicații la încălzirea inductivă"; „Pompă cu pistoane pentru bioxid de carbon lichid"; „Turbopompă pentru bioxid de carbon lichid"; „Scule pentru prelucrarea găurilor adînci" etc. De asemenea, preocuparea studenților orădeni se îndreaptă către realizarea unor aparate utile activității de laborator care să contribuie la îmbunătățirea tehnologiilor didactice. De altfel, întreaga cercetare se reflectă în proiectele de diplomă ale absolvenților, care sînt contracte economice în proporție de 90 la sută.

Rezolvarea temelor enunțate mai sus își are premisele obiective în activitatea cercurilor științifice studențești, 18 la număr, în participarea studenților la competițiile profesionale ce le sînt destinate, în activitatea lor proprie de studiu, de cercetare. Evident, nu ar fi vorba de succese fără sprijinul cadrelor didactice, fără sprijinul forurilor competente. Un singur exemplu: în anul 1984, sub coordonarea Consiliului Național pentru Știință și Tehnologie și a Ministerului Educației și Învățămîntului s-a omologat o „Instalație pentru producerea energiei electrice din apele geotermale utilizînd ca agent de lucru bioxidul de carbon". Obiectivul privind punerea în funcțiune a instalației de producere a energiei electrice din ape geotermale, ne mărturisesc studenții orădeni cu mîndrie, a fost trasat la indicațiile secretarului general al partidului, președintele Republicii, tovarășul **Nicolae Ceaușescu**, cu ocazia vizitei de lucru în institut, în luna iunie a anului 1982. Și, remarcăm, obiectivul a devenit temă concretă, prezentă și de primă necesitate pentru toate forțele de creație din institutul orădean, temă care poartă în împlinirea ei izbînda tinereții pe frontul noului, al cercetării științifice.

Bătălia pentru nou, bătălia pentru noi

Fiecare an de învățămînt aduce cu sine noi preocupări, alte idei pe care studenții și le propun spre rezolvare. În acest an universitar, de pildă, tinerii cercetători orădeni de la Institutul de subingineri și-au asumat rezolvarea unor noi teme, teme de importanță majoră pentru economie, ca o dovadă, o nouă dovadă, a integrării învățămîntului cu cercetarea și producția, a integrării tineretului în efortul general de dezvoltare a economiei românești. Astfel, pe agenda lor de lucru se află probleme care demonstrează buna pregătire teoretică și practică, maturitatea opțiunii lor profesionale, cetățenești. În aceste coordonate se înscriu lucrările studenților: **Mariana Bodea și Dana Bocociu**, „Reglarea automată a presiunii bioxidului de carbon în instalația de producere a energiei electrice din apele geotermale", **Dorel Privantu**, „Contribuții la realizarea blocului de comandă pentru invertor de medie frecvență", **Mihaela Cioară, Maria Oancea, Aurel Ciobanu**, „Utilizarea microundelor în industrie, în domeniul casnic și medical", **Francis Feneși, Tiberiu Iordache, Ioan Șerban**, „Stand pentru studiul fiabilității contactoarelor de curent alternativ prin simularea regimurilor de funcționare cu un grup motor-generator asincron", **Ștefan Vagyon, Attila Füzesi, Mariana Maro**, „Corelarea nivelului de siguranță cu consumul propriu tehnologic la alimentarea cu energie electrică a unei întreprinderi constructoare de mașini", **Attila Chedea, Nicolae Popa, Vasile Rotaru**, „Apelator telefonic automat cu servirea secvențială a solicitărilor la convorbire", **Ioan Olaru, Pavel Flora**, „Robot industrial pneumatic", **Vasile și Valer Chifor**, „Tocător pentru furaje", **Levente Kis, Ioan Jurcuț**, „Instalație de alimentare cu gaz metan a tractorului U 650", **Florian Gros, Elisabeta Nagy**, „Motor geotermal" etc.

Nu încape îndoială că în enumerarea de mai sus nu am putut include toți studenții și toate lucrările lor de cercetare științifică. Mai sînt și alții, la fel de silitori, la fel de aplecați spre studiu, spre promovarea noului. Climatul existent în această instituție de învățămînt superior promovează gîndirea tehnică, stimulează tinerețea la fapte de creație demne de investițiile pe care statul nostru le-a făcut în domeniul învățămîntului, demne de condițiile care se asigură în țara noastră tineretului studios, tineret aflat în primele rînduri ale bătăliei pentru nou.

MIOARA VERGU

PRODUCȚIA — sub semnul unor veritabile performanțe

(Urmare din pag. 1)

trate în lunile ianuarie și februarie, din cauze obiective, cunoscute în general și de aceea nu voi insista asupra lor. Pentru noi, acum, important este să recuperăm aceste restanțe. Am întocmit un program special în acest sens și pînă cel tîrziu în luna august sperăm să ne înscriem cu planul la zi îndeplinit la toți indicatorii. Că dispunem de suficiente rezerve o demonstrează realizările din luna martie, lună în care am obținut cea mai mare producție marfă de la punerea în funcțiune a întreprinderii, volumul de anvelope produs situîndu-se aproape de capacitatea proiectată, fiind superior prevederilor planului repartizat de către forurile tutelare. Tot în martie am realizat un număr de 98 de anvelope gigant, o cantitate dublă față de realizările din lunile anterioare, pentru noi o veritabilă performanță. Fiecare membru al colectivului nostru este însă ferm hotărît ca aprilie și apoi celelalte luni să reprezinte, fiecare în parte, autentice luni record, adică să crească permanent volumul producției realizate.

Asupra măsurilor adoptate, menite să ducă la sporirea producției și, în același timp, la creșterea eficienței economice a întregii activități am insistat în cadrul discuției cu tovarășul Mișu Petculescu, secretarul comitetului de partid. Am reținut că se depun eforturi susținute în direcția punerii în funcțiune a tuturor capacităților de producție la anvelopele de tractor și gigant; omologarea definitivă a produselor realizate în întreprindere; încadrarea în normele de consum la principalele materii prime, prin reducerea pierderilor tehnologice și a rebuturilor, contactarea furnizorilor de materii prime, la care s-au constatat livrări neritmice, pentru urgentarea expedierii materiilor prime necesare derulării corespunzătoare a producției. S-au luat, de asemenea, măsuri pentru organizarea activității pe trei schimburi la secția amestecare și pentru asigurarea cu personal calificat, la nivelul cerințelor, a secțiilor de confecții anvelope și camere de aer. Se depun de asemenea eforturi susținute pentru punerea în funcțiune a tuturor utilajelor tehnologice care condiționează producția (în principal a malaxorului 4; transportului și dozarea automată a negrului de fum, calandrului de șapare, a 4 mașini de tăiat în diagonal, precum și procurarea de matrițe). „Avem în vedere — ne spunea interlocutorul în cadrul pregătirii corespunzătoare a perioadei de iarnă 1985—1986 îmbunătățirea transportului intern, organizarea a încă două cursuri de calificare și finalizarea celui care se desfășoară în prezent în cursul acestui trimestru și, în sfîrșit, preluarea noii centrale termice de la I.C.N.P.C. tot în acest trimestru. Consider că măsurile inițiate vor conduce cu siguranță la sporirea producției, la realizarea ritmică a măsurilor de plan și recuperarea grabnică a restanțelor".

Cum începînd din acest an unitatea severineană se înscrie în circuitul exportului, ne-am interesat și asupra acțiunilor întreprinse pentru onorarea exemplară a comenzilor către beneficiarii externi. Este, în această idee, de consemnat livrarea la 31 martie a primului lot de anvelope spate pentru tractor. Beneficiarul a apreciat calitatea execuției, neexistînd nici un refuz. După cum ne declara inginerul Ioan Dan Buzulică, directorul tehnic, încă din această lună vor fi expediate către beneficiarii externi și primele anvelope gigant. La toate locurile de muncă unde se execută comenzi la export s-au luat măsuri ferme pentru ca producția să se realizeze ritmic, astfel ca primul semestru al anului să fie încheiat cu planul realizat integral la acest indicator.

În sfîrșit, cel mai recent succes al colectivului acestei unități mehedințene îl reprezintă începerea producției de serie la camerele de aer pentru anvelope de tractor, moment ce a coincis, în mod fericit, chiar cu prezența noastră în unitate. Am fost deci martori la acest eveniment important de producție, urmărind drumul parcurs de prima cameră de aer, mai bine zis miraculoasa metamorfoză a amestecului de materie primă pînă în stadiul în care acest produs ajunge la forma îndeobște cunoscută. Procesul de producție, deosebit de complicat, durează practic 30 de minute, urmînd ca acesta să scadă la numai 16 minute. Deci la circa 16 minute de pe bandă urmează să se obțină o cameră de aer (fără a lua în calcul cele 8 ore necesare procesului de maturare).

Inginera Niculina Predoi, șefa secției, și maistrul Eugen Drăgoi ne-au fost autentici ghizi pe fluxul de fabricație, oferindu-ne toate detaliile de la sectorul de preîncălzire, filtrare, definitivare pe valț, profilare și vulcanizare. Utilajele de producție românească s-au comportat încă din prima zi în condiții optime. De acum, aici, la Drobeta Turnu Severin, se consemnează realizarea unui nou produs, ce va permite ca întreprinderea de anvelope să furnizeze garnituri complete de anvelope cu camere de aer. Și cei care lucrează în secție între care Ion Ghițoaica și Ion Glăv, operatori chimiști, sînt în totalitate tineri, ca de altfel marea majoritate a colegilor lor din această unitate. Tineri harnici, bine pregătiți profesional, înscriși ferm în marea competiție a muncii, hotărîți să-și respecte integral sarcinile și angajamentele asumate în întrecerea socialistă.

Conferințele județene ale Organizației Pionierilor

(Urmare din pag. 1)

implicarea copiilor în pregătirea tehnico-productivă, în cadrul atelierelor școlare, al loturilor agricole, la întreținerea și recoltarea culturilor. Cu sprijinul organizațiilor U.T.C. din unitățile economice au fost organizate acțiuni de muncă patriotică pentru dotarea atelierelor, repararea și întreținerea mașinilor, confecționarea de scule, realizarea de material didactic în sprijinul activității de instruire practică, cu deosebire în mediul rural. În lumina orientărilor privind politehnizarea și integrarea strînsă a învățămîntului cu producția și cercetarea, a necesității dezvoltării spiritului creator, a inventivității tehnice, un număr tot mai mare de copii este cuprins în cercuri tehnico-aplicative, cercuri care se cifrează anual la 100 000 și ale căror rezultate sînt prezentate în cadrul concursurilor „Start spre viitor" și „Atelier 2000".

Sub semnificativul generic „Fiecare pionier, o faptă de muncă pentru înflorirea patriei", cei mai tineri cetățeni ai României socialiste participă la acțiuni de înfrumusețare și bună gospodărire a localităților, la acțiuni privind realizarea obiectivelor de dezvoltare economico-socială a patriei. Astfel, în perioada care a trecut de la conferințele precedente pionierii și școlarii au colectat 207 000 tone fercase și neferoase, 95 000 tone hîrtie, 14 000 tone textile, 6 700 tone mase plastice, 318 milioane ambalaje de sticlă, 33 000 tone plante medicinale și fructe de pădure în valoare de aproape un miliard lei. Aceste activități au un rol deosebit în formarea și dezvoltarea sentimentelor și convingerilor patriotice, contribuie la cunoașterea de către toți copiii a activității direct productive, la prețuirea muncii și efortului creator al oamenilor muncii producători de bunuri materiale, la formarea unei gîndiri economice și a unei atitudini înaintate față de bunurile materiale, a voinței de a contribui prin efort propriu la păstrarea și dezvoltarea avuției naționale.

Având în centrul preocupărilor sale deziderateele majore ale muncii politico-educative, de formare a omului nou, Organizația Pionierilor și-a intensificat activitățile de formare și dezvoltare a constiinței socialiste, revoluționare a tuturor copiilor, a inițiat și perfecționat un ansamblu larg de cunoaștere a trecutului glorios al istoriei naționale, a vieții, operei și activității revoluționare ale tovarășului **Nicolae Ceaușescu**, conducătorul iubit și stimat al României, omul care simbolizează în chipul cel mai înalt trăsăturile personalității revoluționare, care și-a dedicat întreaga viață cauzei poporului, clasei muncitoare, partidului, asigurării unui climat de pace și înțelegere între popoare, viitorului luminos al umanității, de cunoaștere a realizărilor constrcției socialiste, a prezentului și perspectivelor de dezvoltare a patriei.

Alături de pionieri, copiii cuprinși în Organizația Soimii Patriei participă la acțiuni menite să contribuie la educarea lor în spiritul dragostei față de patrie, partid și popor, a respectului față de muncă, față de părinți și educatori.

Tot în perioada care a trecut de la Forumul tineretului din 1980 s-au desfășurat ample acțiuni pentru înfăptuirea practică a Programului unitar de educare comunistă, revoluționară prin muncă și pentru muncă a tinerei generații. Au fost organizate activități politico-educative, de muncă patriotică, cultural-artistice și sportive comune cu uteciștii, activități care au contribuit la cunoașterea de către pionieri a sarcinilor Uniunii Tineretului Comunist, a preocupărilor și îndatoririlor uteciștilor. În scopul pregătirii pionierilor pentru a fi primiți în U.T.C. au fost organizate peste 15 960 cercuri de studiere a statutului U.T.C., iar anual, din rîndul pionierilor claselor a VIII-a, sînt primiți în Uniunea Tineretului Comunist circa 200 000 de pionieri.

Astăzi încep conferințele județene ale Organizației Pionierilor, care au sarcina de a evidția realizările obținute de consiliile și comandamentele pionierești în educarea comunistă, revoluționară a pionierilor și școlarilor, pentru dezvoltarea în rîndul tuturor copiilor a dragostei și devotamentului netărmurit față de patrie, partid și popor, a respectului față de tradițiile glorioase de luptă ale poporului, ale clasei muncitoare, a mîndriei față de realizările dobîndite de oamenii muncii în anii socialismului, cu precădere în „Epoca Nicolae Ceaușescu". Totodată, conferințele sînt chemate să aleagă noile consilii județene ale Organizației Pionierilor, comisiile de cenzori, să-și constituie comisiile Organizației Soimii Patriei, să desemneze candidații pentru Consiliul Național al Organizației Pionierilor și comisia de cenzori, precum și delegații pentru cea de a V-a Conferință Națională a Organizației Pionierilor.

CITITORI DE LA SATE!

Librăria „CARTEA PRIN POȘTĂ" — Universalcoop din București Str. Vulturi nr. 31, sectorul 3, cod 74123, vă oferă un prieten util și nedespărțit:

„ALMANAHUL PĂDURII",

care cuprinde:

● **literatură științifică, silvică și de exploatare a lemnului, de vînătoare și pescuit;**

● **poezii de M. Eminescu și de alți poeți clasici și contemporani;**

● **150 de rețete homeopatice;**

● **fotbal intern și internațional;**

● **umor;**

● **enigmistică;**

● **curiozități.**

Costul unui exemplar este de 30 lei.

Almanahul vi-l puteți procura trimițînd unității o simplă carte poștală, livrarea făcîndu-se sistem ramburs cu plata la primirea coletului la oficiul poștal de destinație.

RECOOP

REZISTENȚA NAȚIONALĂ ÎMPOTRIVA ODIOSULUI DICTAT DE LA VIENA

(Urmare din pag. 1)

În aceste condiții în cei patru ani de dictatură, în Transilvania de nord-vest cotropită s-a desfășurat o puternică rezistență antihorthystă, în frunte cu populația românească — legată prin întreaga sa ființă de pămîntul transilvan, nucleu de formare și dezvoltare a poporului nostru. Alături de ea s-au regăsit celelalte naționalități asuprite, evrei, slavi precum și populația maghiară ce suporta consecințele regimului fascist-horthyst. Poetul comunist Salaman Ernö, ucis de fasciști în 1943, ridicîndu-se împotriva politicii barbare a horthysmului scria: „Cine vrea noi hotare? / Și noi pămînturi / Cine? / Românii, maghiarii — trăim alături bine! / Noi, cei mai buni, frumoasele vlăstare / Ale acestor două vechi popoare / Cei ce am trăit aici — împreună / De secole, pe vreme rea sau bună!".

Obiectivul fundamental al mișcării de rezistență, declanșată în toamna lui 1940, l-a constituit înlăturarea regimului militar de ocupație horthyst și reunificarea Transilvaniei de nord-vest cu patria. Principalele forțe sociale angajate în acest efort revoluționar au fost muncitorimea și țărănimea, precum și celelalte categorii și pături sociale, fără deosebire de naționalitate. Forța politică conducătoare au reprezentat-o și aici comuniștii — români, maghiari, secui, evrei, germani — care și-au manifestat prin ample acțiuni fidelitatea revoluționară, „atașamentul (...) față de Partidul Comunist Român" — după cum se arată într-un document al Comitetului regional al comuniștilor din nordul Transilvaniei.

În luna noiembrie 1940, din inițiativa Organizației regionale Cluj a comuniștilor transilvăneni, s-a creat Comitetul Național Revoluționar al românilor din nordul Transilvaniei, organ reprezentativ și de conducere a întregii mișcări de rezistență, care va deveni în aceeași lună Uniunea Național Revoluționară. Uniunea a elaborat un larg program de acțiuni de luptă, vizînd: apărarea libertăților și drepturilor naționale ale românilor, apărarea pămîntului și avutului, a dreptului la muncă, la cultură, la existență națională, etc.

De la început, mișcarea de rezistență s-a caracterizat deci printr-o activitate organizată cu un program concret și specific de acțiune. Uniunea a fost organizată teritorial pe trei circumscripții — Someș, Mureș, Criș și respectiv județene — Maramureș, Năsăud, Sălaj, Cluj, Dej, Oradea, Mureș. Pe fondul și cu sprijinul loacelor mișcării de rezistență, promovate și încurajate de comuniști, trebuie menționate ca multiple aspecte ale luptei pentru apărarea culturii, a limbii, a religiei, împotriva tuturor încercărilor horthyste de a reprima activitatea populației românești și în aceste domenii. În acest sens un mare rol l-a avut școala românească, chiar în dimensiunile extrem de reduse, urmare a măsurilor introprinse de autoritățile horthyste pentru a lichida învățămîntul în limba română ca factor de promovare, menținere și dezvoltare a culturii și limbii române, de afirmare a ființei naționale a românilor.

Comitetul regional al comuniștilor din nordul Transilvaniei și Uniunea Național-Revoluționară a românilor au desfășurat o vastă activitate pentru reactivizarea cooperației românești și contracararea acțiunilor represive ale regimului horthyst și ale autorităților de ocupație, menite fie să deznaționalizeze mișcarea cooperatistă românească, fie s-o lichideze. Cooperația a devenit astfel un principal factor de organizare și mobilizare a populației românești în ampla mișcare de rezistență antihorthystă.

O mare contribuție la mișcarea de rezistență antihorthystă a maselor muncitoare din acest teritoriu au adus-o sindicatele, mișcarea social-democrată, de tineret, etc. Lupta unită a tuturor muncitorilor, indiferent de naționalitate, pentru apărarea drepturilor lor, este evidențiată și de faptul că în fruntea mișcării muncitorești din nordul Transilvaniei au fost desemnați numeroși militanți revoluționari români, maghiari, germani și evrei. Formele de luptă ale acestora au fost extrem de variate — de la cele organizate și subsumate unor programe limpezi, la acțiuni personale datorate unui infinit filon de cauze mari și mici — masele populare luînd atitudine și exprimîndu-și nemulțumirea față de acest regim.

Declanșarea prin actul unanim de voință al întregului popor a Revoluției de eliberare socială și națională, antifascistă și antiimperialistă a avut, pe lîngă puternice implicații de ordin politic, militar și strategic asupra configurației teatrului de război european și un rol dinamizator, de impulsionare la luptă mai hotărîtă a forțelor antifasciste din partea de nord-vest a României, smulsă din trupul țării prin odiosul Dictat de la Viena din 30 august 1940. În pofida măsurilor excepționale adoptate imediat de autoritățile maghiare — printre care declararea părții de nord-vest a Transilvaniei teatru de război, arestarea și internînarea elementelor românești suspecte, confiscarea aparatelor de radio ale românilor, exacerbarea propagandei antiromânești — voința de luptă a maselor populare devenea tot mai hotărîtă, lucru de altfel sesizat și în forurile supreme de decizie maghiare. În acele zile Partidul Comunist Român s-a adresat cu încredere maselor populare din teritoriul cotropit, pentru a participa efectiv la eliberarea patriei de ocupanții străini, pentru refacerea integrității teritoriale a României. Într-un apel al Comitetului Central al Partidului Comunist, din septembrie 1944 se arată: „Ardeleni din Ardealul robit! Organizați sabotajul în industrii și agricultură (...) Formați grupuri de partizani. Ridicați-vă la înălțimea strămoșilor voștri, marii luptători Horia, Cloșca și Crișan. Loviți în spatele cotropitorilor hitleriști și fasciști unguri, dușmani de moarte ai libertății și dreptății voastre. Muncitori, țărani, intelectuali unguri, alăturați-vă Armatei Roșii și Armatei române, împotriva dușmanului comun: hitlerismul, pentru că aceasta este lupta pentru propria voastră eliberare de sub jugul cotropitorilor germani". În satele și comunele din teritoriile ocupate circulau manifeste, atît în limba română cît și în cea maghiară și germană, lansate de organizațiile locale ale Partidului Comunist care cereau țăranilor din acele localități: „Nu dați vite și căruțe pentru retragerea hitleriștilor! Nu-i găzduiți în satele voastre! Loviți-i din toate părțile!"

Oamenii muncii din partea de nord-vest a României, români și de alte naționalități, au aderat cu însuflețire la chemările partidului, care coincideau cu propriile lor interese, inițiat și înfăptuit încă înainte de ajungerea în zonă a marilor unități române și sovietice, acțiuni organizate, unele cu arma în mînă care în ansamblul lor au avut o contribuție însemnată la înfrîngerea forțelor dușmane de pe întreg teritoriul țării, la ducerea cu succes a războiului antihitlerist. Formele pe care le-a îmbrăcat rezistența populară antifascistă în partea de nord-vest a țării, în perioada 23 august — 25 octombrie 1944, au fost extrem de diverse: acțiuni de luptă directe, sabotaje la instalațiile și obiectivele militare, apărarea bunurilor materiale de la evacuare sau distrugere de către trupele inamice aflate în retragere, sprijinirea grupelor de partizani, refuzul de a da subzistente sau rechiziții unităților hitleristo-horthyste, fugă din detașamentele de muncă, ascunderea și protejarea dezertorilor din armata maghiară, etc. O altă formă de participare a maselor populare la lupta pentru alungarea ocupanților fasciști și refacerea integrității teritoriale a patriei, a constituit-o înrolarea voluntară a sute și mii de tineri și virstnici refugiați după cedarea Ardealului sau trecuți cu mari riscuri peste liniile de luptă în unitățile militare române, care au luptat cu eroism pentru eliberarea străvechiului pămînt românesc al Transilvaniei.

Multiplele forme sub care s-a manifestat contribuția maselor din nord-vestul României la lupta de eliberare a întregii țări, a demonstrat voința și dorința vie, nestrămutată a întregului popor de a se elibera de sub ocupația străină, unitatea de nezdruncinat a fiilor săi pentru refacerea și păstrarea integrității teritoriale a României.

„Plaiurile și codrii Maramureșului, Țării Oașului și Crișanei — se arăta în ordinul de zi nr. 77 al ministrului de război a doua zi după eliberarea ultimei brazde de pămînt românesc — vuiesc iarăși de voioșia libertății cîștigate. Românii de pretutindeni, cu mic cu mare, tresaltă la sunetul trîmbițelor biruitoare. Ardealul a revenit azi, prin luptă dreaptă și jertfă vrednică, la patria din care a fost rupt".

TOVARĂŞUL NICOLAE CEAUŞESCU

a primit scrisorile de acreditare a ambasadorului R. P. Congo

(Urmare din pag. I)

dinamic şi a da un conţinut bogat colaborării româno-congoleze, în spiritul înţelegerilor convenite împreună cu conducătorii Republicii Populare Congo, în vederea realizării acţiunilor de cooperare înscrise în documentele bilaterale. Se subliniază că, în mod deosebit, trebuie să se acţioneze pentru intensificarea şi lărgirea schimburilor comerciale şi a cooperării economice, pentru aşezarea acestora pe bază de înţelegeri de lungă durată, care să le confere stabilitate şi perspectivă.

Reafirmîndu-se poziţia ţării noastre în legătură cu evoluţia situaţiei pe plan mondial, în cuvîntare se evidenţiază că România, partidul şi statul nostru socialist desfăşoară o activitate susţinută pe plan internaţional, acţionînd cu fermitate pentru oprirea cursei înarmărilor, pentru dezarmare şi, în primul rînd, pentru dezarmarea nucleară, pentru apărarea păcii — problema fundamentală a epocii noastre. „Dezvoltînd raporturi largi cu toate statele lumii — se arată în cuvîntare — România acordă o mare atenţie întăririi prieteniei şi conlucrării cu ţările africane, cu toate ţările în curs de dezvoltare şi nealiniate. Sprijinim activ eforturile acestor ţări pentru consolidarea dezvoltării lor economico-sociale independente, lupta popoarelor lor pentru lichidarea deplină a dominaţiei coloniale, împotriva politicii imperialiste şi neocolonialiste, de dominaţie şi dictat, pentru respectarea dreptului fiecărei naţiuni la dezvoltare economico-socială de sine stătătoare".

În încheiere, preşedintele României a urat ambasadorului congolez succes deplin în îndeplinirea misiunii încredinţate.

După solemnitatea înmînării scrisorilor de acreditare, preşedintele Nicolae Ceauşescu a avut o convorbire cordială cu ambasadorul Republicii Populare Congo, Albert Servais Obiaka.

La solemnitate şi la convorbire au participat Ştefan Andrei, ministrul afacerilor externe, şi Dumitru Apostoiu, secretar prezidenţial şi al Consiliului de Stat.

MESAJE ŞI TELEGRAME DE FELICITARE

Pe adresa tovarăşului Nicolae Ceauşescu continuă să sosească mesaje şi telegrame de felicitare din partea unor conducători de stat şi partid, a unor personalităţi ale vieţii internaţionale, cu prilejul realegerii sale în funcţia supremă de preşedinte al Republicii Socialiste România, prin care i se transmit urări de sănătate şi fericire, de noi şi însemnate succese în activitatea de înaltă răspundere pe care o desfăşoară, de prosperitate şi progres poporului român.

Au trimis telegrame şi mesaje de felicitare :

Carl al XVI-lea Gustaf, regele Suediei ;

Ali Yata, secretar general, în numele Comitetului Central al Partidului Progresului şi Socialismului din Maroc ;

George Hawi, secretar general al C.C. al Partidului Comunist Libanez.

TELEGRAME ADRESATE PRIMULUI MINISTRU AL GUVERNULUI

Cu prilejul realegerii în funcţia de prim-ministru al Guvernului Republicii Socialiste România, tovarăşului Constantin Dăscălescu i-au adresat telegrame de felicitare : preşedintele Republicii Indonezia — Suharto ; preşedintele Consiliului Executiv Federal al R.S.F. Iugoslavia — Milka Planinţ ; preşedintele Consiliului de Miniştri al R.S. Vietnam — Fam Van Dong ; preşedintele Consiliului de Miniştri al R.P. Mongole — Dumaaghiin Sodnom ; cancelarul federal al Republicii Austria — Fred Sinowatz ; primul ministru al Republicii Turcia — Turgut Ozal ; primul ministru al Republicii Islamice Pakistan — Mohammed Khan Junejo ; primul ministru al Republicii Filipine — Cesar Virata ; primul ministru al statului Israel — Shimon Peres ; primul ministru al Malayeziei — Dato Seri dr. Mahathir Mohamad.

AGENDA

Joi după-amiază, tovarăşul Nicolae Giosan, preşedintele Marii Adunări Naţionale, a avut o întrevedere cu delegaţia Adunării Naţionale a Reprezentanţilor Porului a Republicii Populare Chineze, condusă de tovarăşul Geng Biao, membru al Comitetului Permanent al Comisiei Centrale Consultative a Partidului Comunist Chinez, vicepreşedinte al Comitetului Permanent, preşedintele Comisiei pentru relaţiile externe ale Adunării Naţionale a Reprezentanţilor Populari a R.P. Chineze, care, la invitaţia Marii Adunări Naţionale, face o vizită oficială de prietenie în ţara noastră.

În cadrul convorbirii au fost evocate relaţiile tradiţionale de prietenie, solidaritate şi colaborare româno-chineze, evidenţiindu-se dezvoltarea şi diversificarea lor continuă, în spiritul înţelegerilor convenite la cel mai înalt nivel.

S-a procedat la o informare reciprocă asupra activităţii parlamentare, a realizărilor obţinute şi preocupărilor pentru înfăptuirea socialismului în cele două ţări.

S-a subliniat că vizita delegaţiei parlamentare chineze constituie o expresie elocventă a dorinţei comune de a spori contribuţia celor două parlamente la întărirea relaţiilor de prietenie şi colaborare între ţările noastre, în folosul ambelor popoare, spre binele socialismului şi păcii în lume.

La întrevedere a participat Kang Jimin, însărcinat cu afaceri ad-interim al R.P. Chineze la Bucureşti.

În sala Universităţii cultural-ştiinţifice din Capitală a fost deschisă, joi, expoziţia „Artizanat şi afişe palestiniene". După cum s-a subliniat în alocuţiunile rostite la vernisaj, expoziţia este o expresie a preocupărilor artistice, a aspiraţiilor de libertate ale poporului palestinian, a luptei dîrze pentru redobîndirea drepturilor sale legitime la autodeterminare, la constituirea unui stat propriu, independent şi suveran.

Au fost prezenţi Ibrahim Tamin, vicereprezentant permanent al Organizaţiei pentru Eliberarea Palestinei la Bucureşti, şefi de misiuni diplomatice acreditaţi în ţara noastră şi membri ai corpului diplomatic.

Exigenţe şi priorităţi în desfăşurarea lucrărilor din campania agricolă de primăvară

RITM MAXIM, CALITATE ÎNALTĂ LA SEMĂNAT

Pe frontul campaniei agricole de primăvară se înregistrează ritmuri susţinute la toate lucrările şi pe ogoarele judeţului Iaşi. Au încheiat semănatul mazărei cooperatorii din Trifeşti, Ţigăneşti, Perieni, Roşcani, Dagîţa, Girbeşti şi Tibana. Continuă pe ultimele suprafeţe, în aceste unităţi, însămînţarea lucernei şi borceagului. Plantarea cartofului, care a avut un debut deficitar, este acum în centrul atenţiei la C.A.P. Tătăruş şi C.A.P. Lespezi, unde lucrările întîrziate la început intră acum în normal. Sînt în atenţie, în special, loturile de pe care se vor obţine producţii record. Aşa stau lucrurile şi la C.A.P. Lunca, unde inginerul Mihai Crihan ne spune : „Cooperatorii vor obţine de pe 10 hectare în jur de 24 tone la hectar. Anul trecut ne-am situat pe primele locuri pe judeţ în livrarea cartofilor timpurii pe piaţă". Grija deosebită pentru obţinerea unor producţii cît mai mari se manifestă şi la C.A.P. Butea, unde inginera şefă a unităţii, Valeria Peterică, ne precizează că lucrarea a fost pregătită din timp prin asigurarea unui material semincer de calitate, sortarea şi calibrarea făcîndu-se după normele agrotehnice".

Semănatul constituie şi pentru cooperatorii şi mecanizatorii din Mogoşeşti în aceste zile urgenţa urgenţelor. Se înaintează rapid pe zeci de hectare, astfel încît sfecla de zahăr a fost semănată într-un timp record, de către mecanizatorii Ştefan Rusu, Vasile Rusu, Vasile Gabor, Ion Donicioaia şi Vasile Zota, pe 80 de hectare. La fel stau lucrurile şi la plantatul cartofilor care se desfăşoară mecanizat, încheindu-se pe 25 de hectare şi manual pe alte 25 de hectare. După încheierea acestor suprafeţe s-a început semănatul porumbului, ce trebuie să se încheie în cel mai scurt timp pe cele 300 de hectare destinate.

Situaţia însămînţărilor de primăvară se află însă realizată în judeţul Iaşi într-un procent sub posibilităţi. Numai trei consilii unice, respectiv Vlădeni, Tîrgu Frumos şi Popricani, au reuşit să depăşească la această dată 30 la sută din suprafaţa pe care o au planificată pentru această primăvară. Faptul că unele unităţi au numai 25 la sută din suprafeţe însămînţate, cum sînt Hîrlău, Belceşti, Podul Iloaiei, Scînteia dovedeşte că nu se lucrează în aceleaşi condiţii, în ritmuri care să „acopere" capacitatea de care dispun aceste unităţi.

Este foarte adevărat că în această campanie faptele de dăruire şi hărnicie nu au lipsit. Mecanizatorii, în foarte multe unităţi **tinerii mecanizatori** şi-au făcut pe deplin datoria. Aşa stau lucrurile şi la C.A.P. Cristeşti, unde semănatul sfeclei de zahăr se apropie de sfîrşit şi au fost încheiate lucrările la mac şi mazăre. Mihai Crăciun, Dumitru Birgăuanu, Alexandru Buciumanu şi Vasile Andrieş sînt exemple ce ar trebui urmate de toţi mecanizatorii. La fel stau lucrurile şi în secţia S.M.A. ce deserveşte Cooperativa agricolă de producţie Dumeşti. Aici sfecla de zahăr, porumbul, cartoful se seamănă în acelaşi timp, căutîndu-se să se recupereze în cel mai scurt timp restanţele existente. Pe sola „Răchit", Vasile Mălaimare şi fratele său Gheorghe încheiau de semănat 40 de hectare cu sfeclă. Pe o solă învecinată, terenul era pregătit cu 8 discuri pentru semănatul porumbului. Aşa cum ne preciza inginerul şef al unităţii, Alexandru Andriescu, se depun toate eforturile pentru încheierea însămînţărilor într-un timp cît mai scurt. Cei mai buni mecanizatori Vasile Dascălu, Constantin Gearbă, Petre Bucătaru, Ion Haraga, Petru Agape, Mihai Gorgan şi şeful secţiei de mecanizare, Gheorghe Gheorghiu, dovedesc prin ceea ce fac că au înţeles pe deplin exigenţele acestei campanii, că-şi vor achita cu dăruire sarcinile ce le revin şi vor încheia pînă la 20 aprilie însămînţările de primăvară.

CĂTĂLIN BORDEIANU

Acţiuni gospodăreşti pentru recolte cît mai mari

La C.A.P. Ciolpani, Sectorul agricol Ilfov, după cum ne-a informat preşedintele cooperativei, Constantin Ţicu, s-a terminat fertilizarea terenurilor cu îngrăşăminte chimice pe suprafeţele semănate în toamnă care, la nivelul C.A.P.-ului, reprezintă 420 ha grîu, din care 100 ha cultură intensivă şi 200 ha orz. De asemenea, s-au încheiat însămînţările la floarea-soarelui şi culturi furajere pe cîte 100 hectare fiecare, respectiv la cartofi pe 60 ha. Acum, la porumb se desfăşoară lucrările de însămînţare pe cele 224 ha planificate, din care 120 hectare în cultură intensivă cu o producţie de 20 tone ştiuleţi la hectar.

Întregul set de maşini agricole aflat în brazdă a fost bine pregătit şi se lucrează cu agregate complexe. Asistenţa tehnică a acestora şi intervenţia pentru remedierea unor defecţiuni se face cu ateliere mobile.

Se desfăşoară acţiuni intense şi în grădinile de legume pentru obţinerea de sortimente timpurii. La cultura de varză timpurie s-a încheiat lucrarea de repicat, desfăşurîndu-se acum plantatul în cîmp. S-au organizat răsadniţe unde au fost plantate tomate timpurii şi ardeioase, realizîndu-se întreg programul de semănat. Programul mai cuprinde şi realizarea unui plus de răsaduri pentru completări şi distribuirea lor la gospodăriile populaţiei.

Pentru îndeplinirea sarcinilor stabilite de creştere a producţiei agricole în gospodăriile membrilor cooperativei de producţie s-au luat măsuri pentru săparea tuturor suprafeţelor, plantarea de pomi fructiferi pe terenurile din faţa curţilor, precum şi a duzilor. S-au întocmit planuri de cultură la toţi deţinătorii de teren şi s-a stabilit planul de contractare la fondul centralizat al statului a cantităţilor de produse vegetale şi animale.

Uteciştii au participat la toate acţiunile organizate în această campanie : sortatul cartofilor, la lucrări în grădini de legume, la pregătirea terenului şi însămînţări.

Lucrările din actuala campanie — ne spune inginerul şef, Constantin Dobre — s-au desfăşurat mai bine decît în orice alt an, s-au respectat vitezele de lucru conform graficelor, executîndu-se lucrări de bună şi foarte bună calitate".

GABRIEL G. FLOREA

Redistribuirea utilajelor în unităţile restante

Activitatea de pregătire a terenului şi semănat continuă în ritm susţinut în toate unităţile agricole din judeţul Cluj. Cu toate acestea, într-o serie de unităţi agricole se înregistrează rămîneri în urmă. De aceea, se impune ca în cursul acestei săptămîni să se depună eforturi maxime astfel încît în următoarele zile semănatul inului, sfeclei de zahăr şi plantatul cartofilor să se încheie în condiţii calitative optime. În acest scop, trebuie să fie utilizate cu maximum de randament şi în schimburi prelungite agregatele complexe de pregătire a terenului şi semănat pentru a se realiza vitezele zilnice de lucru stabilite.

Cu toate că este situat în zona colinară a judeţului, Consiliul unic agroindustrial Huedin înregistrează ritmuri deosebite. În acţiune se află un număr de 146 tractoare şi maşini agricole din dotarea formaţiilor de mecanizare ale unităţilor care acţionează din primele ore ale dimineţii pînă seara tîrziu la semănatul inului în suprafaţă de 370 ha, iar în paralel s-a trecut la plantatul cartofilor. Se acţionează în schimburi prelungite, acordîndu-se o atenţie deosebită aprovizionării mecanizatorilor cu seminţe, carburanţi şi piese de schimb.

Viteze de lucru zilnice sporite se înregistrează şi în Consiliul unic agroindustrial Aghireş. Se lucrează cu agregate complexe. S-a încheiat semănatul orzoaicei, ovăzului şi mazărei, iar în momentul de faţă se realizează din plin plantatul cartofilor. Pentru mai buna organizare a muncii au fost regrupate maşinile de plantat. Astfel, două maşini de la C.A.P. Viştea au fost dirijate la plantatul cartofilor în terenurile cooperativei agricole din Macău. În acelaşi timp au fost făcute şi alte transferuri de utilaje şi maşini, întrajutorarea între unităţi asigurînd grăbirea ritmului de desfăşurare a lucrărilor şi utilizarea lor la întreaga capacitate.

IOAN GAVRA

Exemplul fruntaşilor

În Cîmpia de vest a ţării temperatura din sol oferă premise pentru însămînţarea porumbului, lucrare de mare amploare, cuprinzînd în judeţul Arad peste 70 de mii ha. Eugen Firică, inginerul şef al C.U.A.S.C. Pecica, ne spune : „Avem 3 600 de ha cu porumb, dintre care o bună parte fiind în cultură intensivă, suprafaţă pe care vrem să o încheiem în 10 zile, realizînd o viteză medie de peste 700 ha pe zi. Ne stau la dispoziţie în această acţiune 56 de semănători, iar la pregătirea terenului 71 de utilaje, dintre care 34 de combinatoare. În actualitate sînt şi erbicidările culturilor de păioase. Sînt pregătite pentru a-şi începe activitatea 24 de utilaje. Printr-o bună organizare a muncii se pot depăşi multe din problemele acestei campanii". Directorul S.M.A. Pecica, inginerul Ioan Munăreanţ, urmărind activitatea mecanizatorilor ne spune : „Semănatul a demonstrat că maşinile funcţionează în bune condiţii, că fiecare om al muncii este bine instruit şi acţionează cu responsabilitate. Taberele de muncă şi agregatele complexe sînt forme superioare ale organizării, dar hotărîtor în această bătălie este omul. Şi bucuria noastră este că pecicanii au înţeles să facă faţă cu dăruire şi hotărîre tuturor dificultăţilor climaterice ale acestei primăveri, în scopul de a obţine, pe mai departe, frumoasele recolte pe care şi le-au propus".

GH. CRIŞAN

SPORT

Competiţia internaţională de box „Centura de aur" a programat joi, în Capitală, ultimele două gale preliminare, care au cuprins, din nou, meciuri spectaculoase, de bun nivel tehnic, aplaudate de numerosul public aflat în tribunele Patinoarului „23 August".

O victorie frumoasă la puncte a obţinut, după o evoluţie apreciată, în limitele categoriei cocoş, boxerul român Relu Nistor în faţa redutabilului Iu Ion Ho (R.P.D. Coreeană). La rîndul său, Dumitru Şchiopu, la categoria semimuscă, l-a întrecut la puncte pe Alaka Gbadegesin (Nigeria). La categoria semigrea, Dumitru Senciuc (România) a dispus la puncte de Rusenov Sviljen (Bulgaria), iar Marcel Marcu (România) a fost declarat învingător, tot la puncte, în faţa lui Andreas Knorr (R. D. Germană).

Alte rezultate : **categ. semimuscă** : Ciang Ion Toi (R.P.D. Coreeană) b.p. Viorel Pop Ecean (România) ; Krasimir Ciolakov (Bulgaria) b. ab. II Virgil Iordache (România) ; Pek Ian Nam (R.P.D. Coreeană) b. ab. II Silvio Valdes (Cuba) ; **categ. cocoş** : Serghei Tomajenko (U.R.S.S.) b. KO II Ion Turcitu (România) b.p. Cornel Mihăceanu (România) ; Aleksandr Samonin (U.R.S.S.) b.p. Mihai Ciubotaru (România).

*

Rezultate înregistrate în gala a 6-a desfăşurată aseară a „Centurii de Aur" : **categ. muscă** : Kim Cio Hen (R.P.D. Coreeană) b.p. Alexandru Şchiopu (România) ; Marin Vişan (România) b.p. Victor Enyika (Nigeria) ; Luis Felipe Valdes (Cuba) b.p. Constantin Ţiţoiu (România) ; **categ. pană** : Ionel Panaite (România) b. ab. II Ahmed Deterbal (Algeria) ; Nicolae Talpoş (România) b.p. Dimitar Slavcev (Bulgaria) ; Nam Hung Iong (R.D.P. Coreeană) b.p. Costin Stancu (România) ; Efilberto Quiala (Cuba) b. ab. II Robby Meier (R.D. Germană) ; **categ. uşoară** : Dănuţ Nicolae (România) b.p. William Azanor (Nigeria).

„CENTURA DE AUR"

● **DUPĂ CUM S-A ANUNŢAT de la secretariatul F.I.D.E., la Lucerna a fost stabilită componenţa celor trei turnee interzonale pentru campionatul masculin de şah.**

În turneul de la Timiş, ce se va desfăşura între 26 aprilie şi 20 mai, vor participa Mihai Şubă (România), Aleksandr Beliavski, Arthur Iusupov, Viktor Gavrikov, Aleksandr Cernin (U.R.S.S.), Lajos Portisch (Ungaria), Predrag Nikolici (Iugoslavia), Anthony Miles (Anglia), Vlastimil Hort (Cehoslovacia), Nick de Firmian, Maxime Dlugy (S.U.A.), Genna Sosonko (Olanda), Alonso Zapata (Columbia), Evgheni Ermenkov (Bulgaria), Ivan Morovic (Chile), Asim-Abdel Afifi (Egipt), Slim Bouaziz şi S. Hmadi (Tunisia).

La turneul ce se va disputa în oraşul elveţian Bienne, între 30 iunie şi 28 iulie, vor evolua, printre alţii, Lev Polugaevski, Rafael Vaganian (U.R.S.S.), Liubomir Liubojevici (Iugoslavia), Uwe Andersson (Suedia), Vlastimil Jansa (Cehoslovacia), Gyula Sax (Ungaria), Zunian Li (R.P. Chineză), Eugenio Torre (Filipine) şi Yasser Seirawan (S.U.A.).

Printre participanţii la turneul de la Taxco (Mexic) ce va debuta la 9 iunie, se numără marii maeştri Jan Timman (Olanda), Robert Hubner (R.F. Germania), Oleg Romanişin, Mihail Tal (U.R.S.S.), Jesus Nogueiras (Cuba) şi John Nunn (Anglia).

Primii patru clasaţi în cele 3 turnee interzonale se califică pentru turneul candidaţilor programat între 12 octombrie şi 3 noiembrie la Montpellier (Franţa), fază pentru care sînt calificaţi direct marii maeştri Vasili Smislov, Boris Spasski, Viktor Korchnoi, Zoltan Ribli şi învinsul meciului dintre Anatoli Karpov şi Gari Kasparov.

MERIDIAN

● **ÎN RUNDA A 10-A a turneului zonal feminin de şah de la Veliko Tirnovo (Bulgaria), tînăra maestră română Cristina Bădulescu a învins-o cu piesele negre pe Margarita Voiska (Bulgaria). Dana Nuţu a pierdut la Hanna Erenska (Polonia) iar partida Gabriela Olăraşu — Elisabeta Polihroniade s-a întrerupt. Partida Dana Nuţu — Agneszka Brusztman, întreruptă în runda anterioară, s-a încheiat remiză.**

● **MECIURILE TUR din cadrul semifinalelor cupelor europene de fotbal s-au încheiat cu următoarele rezultate : „Cupa campionilor europeni" : F. C. Liverpool — Panathinaikos Atena 4—0 (1—0) ; Juventus Torino — Girondins Bordeaux 3—0 (1—0) ; „Cupa cupelor" : Bayern München — Everton 0—0 ; Rapid Viena — Dinamo — Moscova 3—1 (0—1) ; „Cupa U.E.F.A." : Internazionale Milano — Real Madrid 2—0 (1—0) ; Videoton — Zelezniciar Sarajevo 3—1 (2—1).**

TV

20,00 Telejurnal ● Zilei muncii — faptele de muncă ale ţării. 20,18 Actualitatea în economie. Campania agricolă de primăvară. 20,30 Laureaţi ai Festivalului naţional „Cîntarea României". 20,50 Înfăptuirile de azi — temelii trainice pentru viitorul comunist al patriei. 21,05 Cadran mondial. România şi problemele lumii contemporane. 21,20 Epopeea antifascistă în oglinda ecranului românesc. Partea I. 21,50 Telejurnal. 22,00 Închiderea programului.

CINEMA

MUŞCHETARII ÎN VACANŢĂ: Scala (orele 9; 11; 13; 15; 17,15; 19,30) ; Gloria (orele 9; 11; 13; 15; 17,15; 19,30) ; Cultural (orele 9; 11; 13; 15; 17; 19).

SOSESC PĂSĂRILE CĂLATOARE: Lumina şi Feroviar (orele 9; 11,30; 14; 16,30; 19).

RAMASAGUL: Miorita şi Cosmos (orele 9; 11; 13; 15; 17; 19).

ADELA: Viitorul (orele 15; 17; 19).

NEA MARIN MILIARDAR: Patria (orele 9; 11; 13; 15; 17,15; 19,30).

ACŢIUNEA „AUTOBUZUL": Lira (orele 15; 17; 19).

ROŞCOVANUL: Ferentari (orele 15; 17; 19).

REVANŞA: Popular (orele 15; 17; 19).

ARTISTA, DOLARII ŞI ARDELENII: Munca (orele 15; 17; 19).

RAPIREA FECIOARELOR: Progresul (orele 15; 17; 19).

UN COLŢ DE ORAŞ: Timpuri Noi (orele 13; 15; 17; 19).

FRAŢI DE CRUCE: Griviţa (orele 11; 13; 15; 17; 19) ; Flamura (orele 12; 14; 16; 18).

INIMA RECE: Dacia (orele 9; 11; 13; 15; 17; 19).

VRACIUL: Drumul Sării (orele 15,30; 18,30).

AMINTIREA UNEI MARI IUBIRI : Union (orele 9; 11; 13; 15; 17; 19).

NICK CARTER SUPERDETECTIV: Giuleşti (orele 9; 11; 13; 15; 17; 19).

PROVOCAREA DRAGONULUI: Excelsior şi Volga (orele 9; 11; 13; 15; 17; 19) ; Aurora (orele 9; 11; 13; 15; 17,15; 19,30).

UN ŞERIF EXTRATERESTRU: Buzeşti (orele 10; 12; 14; 16; 18).

UNDEVA, CINDVA: Cotroceni (orele 17,45; 19,45) ; Program de vacanţă (orele 9; 10,30; 12; 13,30; 15; 16,30).

KRAMER CONTRA KRAMER: Floreasca (orele 9; 11; 13; 15; 17; 19).

IUBIREA ARE MULTE FEŢE: Flacăra (orele 11,30; 14,30; 17,30).

PROFESORUL DISTRAT (orele 15; 19).

PROVOCAREA DRAGONULUI: Excelsior şi Volga (orele 9; 11; 13; 15; 17; 19) ; Aurora (orele 9; 11; 13; 15; 17,15; 19,30).

UN ŞERIF EXTRATERESTRU: Buzeşti (orele 10; 12; 14; 16; 18).

UNDEVA, CINDVA: Cotroceni (orele 17,45; 19,45) ; Program de vacanţă (orele 9; 10,30; 12; 13,30; 15; 16,30).

KRAMER CONTRA KRAMER: Floreasca (orele 9; 11; 13; 15; 17; 19).

IUBIREA ARE MULTE FEŢE: Flacăra (orele 11,30; 14,30; 17,30).

azi

INFORMAŢII·NOTE·SAH·FILATELIE·UMOR
INSEMNĂRI·MUZICĂ·JOCURI·EPIGRAME

În curînd

SERBĂRILE SCÎNTEII TINERETULUI

În cadrul manifestărilor politico-educative şi cultural-artistice dedicate Anului Internaţional al Tineretului, „Serbările Scînteii tineretului" vor susţine un ciclu de spectacole în următoarele localităţi :

JUDEŢUL GIURGIU

— 24 aprilie — Giurgiu — stadion

JUDEŢUL CĂLĂRAŞI

— 25 aprilie — Oltenţa — stadion

— 26 aprilie — Călăraşi — stadion

JUDEŢUL IALOMIŢA

— 27 aprilie — Feteşti — stadion

JUDEŢUL TULCEA

— 28 aprilie — Măcin — arena sportivă

— 29 aprilie — Tulcea — Sala Sporturilor

— 30 aprilie — Babadag

JUDEŢUL BUZĂU

— 2 mai — Buzău — stadion, sărbătorirea „Zilei tineretului".

În localităţile Giurgiu, Oltenţa, Călăraşi şi Feteşti va fi lansată cartea de proză „Personaje de rezervă" de Ion Cristoiu.

În cadrul spectacolelor din judeţul Tulcea va fi lansată cartea de istorie „Marea Unire a Românilor în izvoare narative" de Stelian Neagoe.

Va fi lansat noul disc „Grup Stereo", muzică Adrian Enescu, versuri Lucian Avramescu.

Biletele de spectacol vor fi difuzate prin organizaţiile U.T.C. din întreprinderi, instituţii şi şcoli.

Pe cîţiva quadraţi

● BUZĂU — În întîmpinarea Forumului tineretului, Casa de cultură a ştiinţei şi tehnicii pentru tineret din Buzău organizează masa rotundă pe tema : „Participarea tineretului la înfăptuirea obiectivelor dezvoltării economico-sociale a ţării" ● SĂLAJ — La Casa de cultură, a ştiinţei şi tehnicii pentru tineret din Zalău se organizează expunerea-dezbatere : „Planul naţional de măsuri şi acţiuni privind marcarea Anului Internaţional al Tineretului. Aspecte din activitatea Comitetului Naţional pentru Anul Internaţional al Tineretului" ● TELEORMAN — Clubul tineretului din Zimnicea găzduieşte o masă rotundă cu titlul : „Contribuţia tinerei generaţii la realizarea politicii externe a partidului şi statului nostru, activitatea internaţională a U.T.C. şi U.A.S.C.R.". Urmează o seară cultural-distractivă ● BRĂILA — La Întreprinderea de utilaj greu „Progresul" va fi prezentată expunerea: „Opoziţia ireductibilă dintre ştiinţă şi religie, dintre valorile umanismului socialist şi manifestările mistico-obscurantiste" ● BUCUREŞTI — „Conceptul politic românesc privind rolul tinerei generaţii în lumea contemporană" este tema dezbaterii ce va avea loc la Ecran club. Acţiunea se înscrie în ciclul de manifestări dedicate A.I.T.

Foto-album

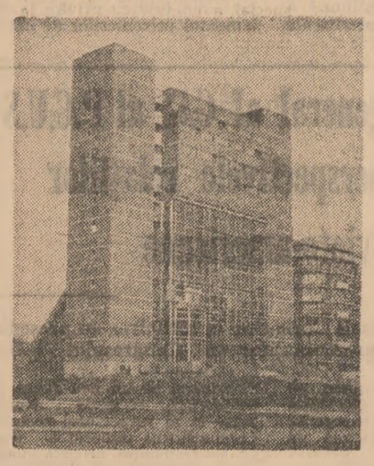

În peisajul urbanistic al municipiului Rîmnicu Vîlcea, silueta Casei de cultură, a ştiinţei şi tehnicii pentru tineret este o prezenţă inedită.

Foto : V. TANASOF

Top radiofonic

Topul radiofonic al Serbărilor Scînteii tineretului (numărul 8 din 1985) difuzat ieri, 11 aprilie şi întocmit pe baza scrisorilor primite la radio, are următoarea alcătuire:
1. „El şi ea" — Gheorghe Gheorghiu (v. Lucian Avramescu); 2. „Un liber albatros" — Sorina Moldval (v. Lucian Avramescu); 3. „Hai, hai, hai" — Progresiv TM (v. Ladislau Herdina); 4. „Balada eroului tînăr" — Gabriel Orheianu (v. Lucian Avramescu); 5. „Ochi albaştri" — Gheorghe Gheorghiu (v. Gheorghe Gheorghiu); 6. „Floare rară" — grupul „Miorita"; 7. „Amîndoi" — duetul „Alfa şi Beta" (v. Lucian Avramescu); 8. „Un car cu boi pe bulevard" — Grupul „Autostop 5"; 9. „Niciodată nu e prea tîrziu" — „Hardton" (v. Adrian Cărăbaşel); 10. „Să ne-adunăm prieteni" — „Miorita" (v. Lucian Avramescu). Propuneri: „Cinste eroilor ţării" — Doru Mălăia (v. Doru Mălăia); „Interogaţii" — Gheorghe Gheorghiu.

Următorul Top se va difuza joi, 25 aprilie, ora 9,15 pe Programul III. Menţionăm, pentru ascultătorii care ne-au adresat insistent această întrebare, că piesa „Trifoiul" („Eu sînt nebunul care te iubeşte"), versuri Dan Verona şi interpretată de Gheorghe Gheorghiu, este compoziţia acestuia din urmă şi nu a altui compozitor de muzică ţigănească cum, dintr-o eroare, s-a înţeles. (COSTIN DIACONESCU, redacţia de tineret a Radioteleviziunii Române).

ZIMBIŢI VĂ ROG!

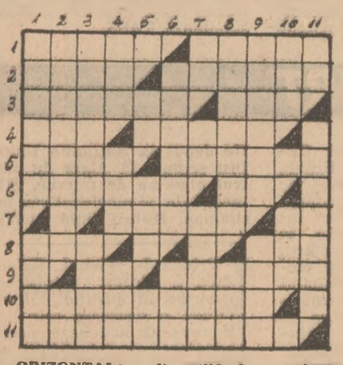

ORIZONTAL: 1) Compozitor austriac (1870—1948) din creaţia căruia amintim „Fără surîsului" — Comic la circ. 2) Veselie — Hazlîu. 3) Scriitor român (n. 1923) care în anul 1945 debutează cu o povestire umoristică în „Humorul" (Nicolae Paul) — Strigăt cu care se cheamă cloşca cu pui (Munt) 4) Asteroidul nr. 173 — Autoarea nuvelei „Surîsul primăverii" (Din vol. „O plimbare la Bănciasă"; tulia). 5) Clară — Actor de comedie la Căminul cultural! 6) Cumpătat, cumînte — Cureal ?) Care tîrnesc rîsul — fîd la urmă! 8) Atracţie feminină — Eroina nuvelei „Surîsul tinereţii" de Anişoara Odeanu. 9) Harlon Jianu — Trimis special. 10) Mare scriitor român (1830—1961), pe care Fănuş Neagu îl supranumeşte „voievod cu sceptru de pîine şi un surîs de meşteacăn", iar G. Călinescu: „figură masivă, împietrită într-un surîs blajin..." 11) Autorul comediei „Chiriţa în provincie" (1821—1890).

VERTICAL: 1) Strălucire, înseninare — Veselă şi poznaşă în seara nunţii. 2) Marele nostru poet, autorul poeziei „Pierdută pentru mine, zîmbind prin lume treci" — Apelî 3) Izbucniri zgomotoase de rîs — A-şi mani- festa veselia. 4) Papagal mare din America de Sud, capabil să imite rîsul omului — Ziua prezentă — „Cîntec, ...şi voie bună!" 5) Sînt — „Surîsul meu...", poezie de Doina Uricariu (Din volumul „Vietăţi fericite") — Vera Stan. 6) Adunătură — Insula celebrei magiciene Circe. 7) Cap de clovni — Începe amuzamentul! — Autorul mai multor monografii şi biografii ale unor scriitori din secolul trecut, căruia îi aparţine antologia „Umor şi... gramatică" (Ion: n. 1917). 8) Spre exemplu „Surîsul primăverii" de Iulia Soare, „Surîsul tinereţii" de Anişoara Odeanu etc. — Vechiul nume al indigoului. 9) Mîncare făcută din ouă — Şură degradată! 10) Localitate în S.U.A. — Femeia tînără şi frumoasă din „Reţeta fericirii" de Aurel Baranga. 11) Nete! — Personaj feminin din romanul „Pumnul şi palma" de Dumitru Popescu, „cu surîsul ca un fruct tropical despicat, parfumat şi uşor amar" (Delia).

Dicţionar: CLO, INO, ARA, EEA, IND, ABUR, VEO.

TITUS CHEPTROŞU

Rubrică realizată de ELENA CĂTUNEANU

DE PESTE HOTARE

• ştiri, note, comentarii • ştiri, note, comentarii •

Încetarea din viaţă a lui Enver Hodja

prim-secretar al Comitetului Central al Partidului Muncii din Albania

TELEGRAMĂ

Tovarăşului RAMIZ ALIA

Preşedintele Prezidiului Adunării Populare a Republicii Populare Socialiste Albania

Am primit cu regret ştirea despre încetarea din viaţă a tovarăşului Enver Hodja, prim-secretar al Comitetului Central al Partidului Muncii din Albania, preşedintele Consiliului General al Frontului Democratic.

În numele Comitetului Central al Partidului Comunist Român, al Consiliului de Stat al Republicii Socialiste România şi al meu personal, vă adresez sincere condoleanţe pentru pierderea suferită prin încetarea din viaţă a tovarăşului Enver Hodja.

Vă rog să transmiteţi întreaga mea compasiune familiei celui dispărut.

NICOLAE CEAUŞESCU

Secretar general al Partidului Comunist Român, Preşedintele Republicii Socialiste România

★ ★ ★

TIRANA 11 (Agerpres) — Agenţia albaneză de presă ATA a transmis un comunicat al Comitetului Central al Partidului Muncii din Albania, Prezidiului Adunării Populare, Consiliului de Miniştri şi Consiliului General al Frontului Democratic ale R.P.S. Albania prin care anunţă că Enver Hodja, prim secretar al Comitetului Central al Partidului Muncii din Albania, preşedintele Consiliului General al Frontului Democratic, comandant suprem al Armatei populare albaneze, a încetat din viaţă, la 11 aprilie.

A fost constituită o comisie de organizare a funeraliilor — care vor avea loc în ziua de 15 aprilie — prezidată de Ramiz Alia, membru al Biroului Politic, secretar al C.C. al P.M.A., preşedintele Prezidiului Adunării Populare a Republicii Populare Socialiste Albania.

ORIENTUL MIJLOCIU

BEIRUT 11 (Agerpres) — Trupele israeliene de ocupaţie s-au retras joi din oraşul Nabatiyeh din sudul Libanului şi din zona situată în jurul acestuia a anunţat un purtător de cuvînt militar libanez, citat de agenţiile internaţionale de presă. În acelaşi timp, se precizează că Israelul continuă să controleze majoritatea teritoriului situat la nord de Litani, unde se află în prezent aliniamentele armatei israeliene.

În aceeaşi zi, blindate israeliene au incercuit tabăra de refugiaţi palestinieni de la Rachidiya, la sud de oraşul Tyr, iar soldaţii au procedat la percheziţii şi interogatorii, informează agenţia France Presse.

În zona montană din apropierea Beirutului au fost semnalate schimburi de focuri între miliţiile druze şi forţe ale armatei libaneze, informează agenţia M.E.N.

BAGDAD 11 (Agerpres) — Organizaţia Arabă a Muncii a denunţat practicile represive ale forţelor de ocupaţie ale Israelului în sudul Libanului, transmite agenţia I.N.A.

Într-o declaraţie dată publicităţii la Bagdad, organizaţia isi exprimă preocuparea faţă de escaladarea actelor de violenţă comise de trupele israeliene împotriva cetăţenilor libanezi si a palestinienilor, aflaţi în taberele de refugiaţi din Liban.

RIAD 11 (Agerpres) — Într-o declaraţie dată publicităţii la Jeddah, Organizaţia Conferinţei Islamice a condamnat cu fermitate transferarea de către autorităţile israeliene de ocupaţie a peste 1 000 de prizonieri libanezi din închisoarea de la Answar, aflată în sudul Libanului, în diferite locuri de detenţie de pe teritoriul Israelului, transmite agenţia qatareză de ştiri. Q.N.A.

Documentul califică aceasta ca o incălcare flagrantă a normelor de drept internaţional, în special a convenţiei de la Geneva din 1949 cu privire la tratamentul prizonierilor de război.

Secretarul general al C.C. al P.C.U.S despre perspectivele relaţiilor sovieto-americane

Aprecieri ale lui Mihail Gorbaciov la întîlnirea cu preşedintele Camerei Reprezentanţilor a Congresului S.U.A.

MOSCOVA 11 (Agerpres) — Conducerea sovietică năzuieşte în mod sincer spre readucerea relaţiilor sovieto-americane pe un făgaş normal — a declarat Mihail Gorbaciov, secretar general al C.C. al P.C.U.S., cu prilejul întîlnirii avute la Moscova cu preşedintele Camerei Reprezentanţilor a Congresului S.U.A., Thomas O'Neill, şeful delegaţiei congresmenilor americani aflată în Uniunea Sovietică, la invitaţia Sovietului Suprem al U.R.S.S. — relatează agenţia TASS. Popoarele noastre pot cîştiga mult de pe urma dezvoltării unei colaborări largi şi rodnice. Deosebirile dintre sistemele sociale şi ideologiile ţărilor noastre nu constituie un motiv de deteriorare a relaţiilor — a arătat el. Pentru o îmbunătăţire reală a raporturilor dintre U.R.S.S. şi S.U.A. este necesară voinţa politică a conducătorilor acestor ţări — a subliniat M. Gorbaciov. Din partea sovietică există o asemenea voinţă.

Referitor la tratativele sovieto-americane de la Geneva, M. Gorbaciov a afirmat că Uniunea Sovietică doreşte realizarea unor înţelegeri concrete şi revenirea relaţiilor sovieto-americane pe un nou făgaş al colaborării reciproc avantajoase şi al respectului reciproc. Conducătorul sovietic a rugat să se transmită această dorinţă Congresului şi Administraţiei S.U.A., precizează TASS.

Amintind de recentele propuneri şi acţiuni întreprinse de U.R.S.S., inclusiv de moratoriul instituit de către Uniunea Sovietică asupra amplasării rachetelor sale cu rază medie de acţiune şi de suspendarea înfăptuirii altor contramăsuri în Europa pînă în noiembrie a.c., M. Gorbaciov a spus că aceste propuneri, care au fost apreciate în întreaga lume drept un gest de bunăvoinţă important şi constructiv ar fi trebuit acceptate. Dar Administraţia S.U.A., manifestînd o grabă cu totul de neînţeles, şi-a făcut imediat cunoscută poziţia negativă, calificînd acţiunile noastre drept „propagandă".

Thomas O'Neill şi ceilalţi congresmeni americani s-au pronunţat pentru îmbunătăţirea relaţiilor dintre S.U.A. şi U.R.S.S., pentru succesul negocierilor de la Geneva, apreciind convorbirea cu M. Gorbaciov drept deschisă şi utilă — subliniază TASS.

Acţiuni şi luări de poziţie în favoarea dezarmării şi păcii

MADRID 11 (Agerpres) — Congresul Uniunii partidelor socialiste si social-democrate din ţările membre ale C.E.E., ale cărui lucrări s-au încheiat la Madrid, a adoptat o rezoluţie în care se arată că intensificarea cursei înarmărilor a atins în Europa „un nivel intolerabil", informează agenţiile internaţionale de presă. Participanţii, se menţionează în document, condamnă orice incercare de escaladare a acestei curse inclusiv în domeniul spaţial.

BELGRAD 11 (Agerpres) — În anul în care omenirea marchează cea de-a 40-a aniversare a Naţiunilor Unite este necesar să se reafirme adeziunea la principiile libertăţii, prieteniei, coexistenţei paşnice active şi cooperării între toate ţările membre ale O.N.U., între toate popoarele — se arată în Apelul pentru pace, dezarmare şi înţelegere între naţiuni, adresat Adunării Generale a O.N.U. de Liga iugoslavă pentru pace, independenţă şi egalitatea popoarelor.

Într-un alt mesaj al Ligii, adresat Conferinţei de la Stockholm pentru măsuri de încredere şi securitate şi pentru dezarmare în Europa, se subliniază necesitatea ca aceasta să contribuie la eforturile vizînd împiedicarea unui război nuclear.

LONDRA 11 (Agerpres) — Peste 10 000 de persoane au participat în ultimele zile la ample manifestaţii de pace care au fost organizate în Marea Britanie în apropierea bazei militare de la Molesworth, unde — potrivit planurilor N.A.T.O. — urmează să fie instalate rachete americane cu rază medie de acţiune.

STOCKHOLM 11 (Agerpres) — Singura cale pentru asigurarea securităţii popoarelor şi pentru reducerea pericolului unei catastrofe nucleare este frînarea cursei inarmărilor şi diminuarea radicală a arsenalelor atomice, a declarat, într-un interviu acordat publicaţiei „Pax", ce apare la Stockholm, reprezentanta Suediei la Conferinţa pentru dezarmare de la Geneva, May Britt Theorin. Pentru atingerea acestui ţel, a subliniat ea un rol important revine mişcării de luptă pentru pace, care a devenit în prezent o puternică forţă politică ce reuneşte milioane de oameni de pe toate continentele. Ca măsuri concrete în această direcţie au fost amintite acţiunile în favoarea creării de zone denuclearizate pe continentul european, declararea a zeci de oraşe şi localităţi ca regiuni lipsite de arme nucleare.

TOKIO 11 (Agerpres) — Un amplu miting de masă, organizat de Comitetul japonez al păcii sub deviza interzicerii totale şi definitive a armelor nucleare, a avut loc în capitala Japoniei. Participanţii s-au pronunţat împotriva creşterii alocaţiilor militare, pentru frînarea cursei inarmărilor şi eliminarea pericolului nuclear din viaţa umanităţii.

„R. P. Chineză doreşte sincer îmbunătăţirea relaţiilor cu Uniunea Sovietică"

O conferinţă de presă a secretarului general al C.C. al P.C. Chinez

BEIJING 11 (Agerpres) — R. P. Chineză doreşte sincer îmbunătăţirea relaţiilor cu Uniunea Sovietică — a declarat, la o conferinţă de presă, secretarul general al C.C. al P. C. Chinez, Hu Yaobang. R. P. Chineză — a subliniat el — s-a pronunţat întotdeauna pentru relaţii de prietenie cu alte state, pe baza principiilor coexistenţei paşnice. Politica de deschidere internaţională a R. P. Chineze se referă nu numai la ţările capitaliste, ci, de asemenea, la statele socialiste.

China — a adăugat secretarul general al C.C. al P. C. Chinez — promovează o politică externă independentă. Noi nu ne vom alinia la nici o altă ţară şi nici nu vom adera la vreun bloc de ţări, relatează agenţia China Nouă.

MOSCOVA: Conferinţă ştiinţifică dedicată celei de-a 40-a aniversări a victoriei asupra fascismului

MOSCOVA 11. Trimisul Agerpres, M. Chebeleu, transmite: La Moscova s-a desfăşurat o conferinţă ştiinţifică dedicată celei de-a 40-a aniversări a victoriei asupra fascismului în cel de-al doilea război mondial. La lucrări au participat, alături de oameni de ştiinţă şi istorici militari sovietici, invitaţi din ţări socialiste, din statele membre ale coaliţiei antihitleriste şi ai mişcărilor de rezistenţă din Europa. Din România au luat parte reprezentanţi ai Academiei Ştefan Gheorghiu, Institutului de ştiinţe istorice şi social-politice de pe lîngă C.C. al P.C.R. şi ai Academiei de Ştiinţe Sociale şi Politice.

În cadrul conferinţei au fost reliefate rolul Uniunii Sovietice, care în anii celui de-al doilea război mondial a dus greul luptei împotriva Germaniei fasciste, aportul coaliţiei antihitleriste, al mişcărilor de rezistenţă şi al forţelor patriotice europene la zdrobirea nazismului.

Comunicările susţinute de reprezentanţii români, subliniind importanţa pe care victoria obţinută în urmă cu 40 de ani a avut-o asupra întregii evoluţii postbelice în lume, au evidenţiat participarea poporului şi armatei române la eliberarea ţării, contribuţia nemijlocită umană şi materială a României şi a armatei sale, dincolo de fruntariile ei, alături de forţele armate ale Uniunii Sovietice, la eliberarea Ungariei, Cehoslovaciei şi a unei părţi a Austriei, pînă la victoria finală a coaliţiei antihitleriste asupra Germaniei fasciste.

Diversitatea — caracteristică a economiei canadiene

OTTAWA 11 (Agerpres) — Dacă ar fi să se caracterizeze economia Canadei printr-un singur cuvînt, acesta ar fi „diversitatea". Canada este o ţară tehnologic avansată, cu industrii de înaltă tehnicitate, dar, în acelaşi timp, şi un mare exportator de materii prime sau semiprelucrate. Această diversitate oferă Canadei o serie de posibilităţi şi opţiuni inaccesibile, de regulă, altor economii industrializate.

Industriile de prelucrare constituie cel mai larg sector producător de mărfuri. Una din cinci persoane angajate în economie lucrează la o firmă manufacturieră. În aceste condiţii, două treimi din totalul valoric al exporturilor de mărfuri canadiene încorporează un grad mai mic sau mai mare de prelucrare industrială. În alţi termeni, o treime din veniturile de export ale ţării derivă din vînzările de produse manufacturate, iar aproape două treimi din acest total sînt reprezentate de exporturile de autovehicule şi piese pentru autovehicule. Alte sectoare principale ale industriei canadiene sînt petrochimia, chimia, industria lemnului şi hîrtiei, siderurgia, construcţia de maşini grele, de avioane şi de centrale nucleare.

Evoluţia situaţiei din Sudan

KHARTUM 11 (Agerpres) — În cadrul unei conferinţe de presă desfăşurare la Khartum, preşedintele Consiliului militar de tranziţie din Sudan, generalul Abdel Rahman Swar Eddahab, comandantul-şef al forţelor armate, a declarat că obiectivele prioritare avute în vedere în actuala perioadă sînt unitatea naţională, depăşirea dificultăţilor economice, inclusiv a problemelor provocate de secetă, precum şi transferarea puterii către popor, informează agenţia M.E.N. El a arătat că formarea unui nou guvern va avea loc după încheierea consultărilor cu reprezentanţii sindicatelor.

Referindu-se la situaţia din sudul ţării, vorbitorul a subliniat că aceasta este stabilă, menţionînd că va anunţa în curînd măsuri pentru această regiune.

Generalul Abdel Rahman Swar Eddahab a reafirmat totodată principiile de bază ale activităţii internaţionale a Sudanului — neutralitatea şi nealinierea, menţinerea acordurilor şi tratatelor regionale şi internaţionale, respectarea politicii de bună-vecinătate, continuarea sprijinului acordat cauzei palestiniene şi mişcărilor de eliberare din sudul Africii.

KHARTUM 11 (Agerpres). — Membrii Consiliului militar de tranziţie din Sudan au depus, joi, jurămîntul în faţa generalului Abdel Rahman Swar Eddahab, preşedintele consiliului şi comandantul şef al forţelor armate sudaneze, informează agenţia M.E.N.

PE SCURT

● PREŞEDINTELE R.S. CEHOSLOVACE, Gustav Husak, l-a primit pe ministrul de externe al Marii Britanii, Geoffrey Howe, care a întreprins o vizită oficială la Praga. În cadrul convorbirii, părţile au subliniat că este necesar să se facă tot posibilul pentru oprirea cursei inarmărilor, crearea unei atmosfere de încredere între state cu orînduiri sociale diferite, pentru însănătoşirea situaţiei internaţionale în ansamblu şi întărirea păcii în întreaga lume, relatează agenţia C.T.K. Au fost discutate, de asemenea, probleme privind dezvoltarea relaţiilor dintre cele două ţări.

GENEVA 11 (Agerpres) — Joi în cadrul convorbirilor sovieto-americane cu privire la armamentele nucleare şi cosmice, a avut loc o nouă şedinţă a grupului pentru armamentele nucleare cu rază medie de acţiune.

● **ALGERIA ŞI MAURITANIA au încheiat un acord privind delimitarea frontierei comune, în urma unor negocieri care s-au desfăşurat pe o perioadă de trei ani, informează agenţia A.P.S., citată de FANA. Documentul, care — potrivit agenţiei ANSA — urmează să fie depus la Naţiunile Unite, a fost semnat la Alger de ministrul algerian de interne, M'Hamed Yala, şi omologul său mauritanian, Djibril Ould Abdallah.**

Primarul Vienei, Helmut Zilk, a adresat ministrului austriac al justiţiei, Herald Ofner, o scrisoare prin care îi cere să acţioneze pentru adoptarea unei legislaţii mai severe în vederea preîntîmpinării propagandei neonaziste şi pedepsirii celor vinovaţi de răspîndirea ei în Austria.

Într-o conferinţă de presă organizată după dezbaterea acestei probleme în Senatul municipal, primarul vienez a informat că autorităţile au descoperit că un mare număr de publicaţii neonaziste „Halt" au fost difuzate în ultimul timp în faţa şcolilor din Viena sau prin poştă. El s-a pronunţat pentru măsuri riguroase în lupta împotriva neonazismului.

● LA RIAD s-au încheiat lucrările Conferinţei miniştrilor informaţiilor din ţările membre ale Consiliului de Cooperare al Golfului — Arabia Saudită, Bahrein, Emiratele Arabe Unite, Kuweit, Oman şi Qatar. Documentele adoptate prevăd creşterea cooperării statelor respective în domeniul activităţii mijloacelor de informare în masă. Totodată, participanţii au lansat un apel la încetarea conflictului dintre Iran şi Irak, arată agenţia KUNA.

● NOUL GUVERN PAKISTANEZ a depus jurămîntul în cadrul unei ceremonii prezidate de şeful statului, Mohammad Zia-ul Haq, transmite agenţia Associated Press.

Noul cabinet, condus de primul ministru Mohammed Khan Junejo, a fost format după alegerile parlamentare care au avut loc în Pakistan la 25 februarie.

● ÎN CAPITALA PERULUI a avut loc, cu prilejul încheierii campaniei electorale organizate în perspectiva alegerilor prezidenţiale şi parlamentare de duminică, un amplu miting popular al forţelor democratice care fac parte din alianţa „Stînga Unită". Luînd cuvîntul, candidatul alianţei la funcţia supremă în stat, primarul Limei, Alfonso Barrantes Lingan, s-a pronunţat pentru aprofundarea procesului naţional de transformări democratice structurale, lichidarea nedreptăţilor sociale şi edificarea unei societăţi noi

anul tinerei generaţii — O VIZIUNE INTERNAŢIONALĂ

Anul Internaţional al Tineretului 1985

În continuarea anchetei „Anul tinerei generaţii — o viziune internaţională", realizată sub egida Comitetului Naţional Român pentru Anul Internaţional al Tineretului, publicăm astăzi răspunsurile primite din partea lui Hans Sattler, membru al Comisiei Centrale de Revizie a C.C. al P.S.U.G., şeful Serviciului pentru Tineret de pe lîngă Consiliul de Miniştri al R.D.G., preşedintele Comisiei Naţionale a R.D.G. pentru pregătirea şi marcarea Anului Internaţional al Tineretului.

Reamintim întrebările anchetei:

1) După cum se cunoaşte, pe baza unei iniţiative a României, în 1985 este marcat Anul Internaţional al Tineretului sub deviza „Participare, Dezvoltare, Pace". Vă rugăm să prezentaţi opiniile dumneavoastră în legătură cu semnificaţia şi importanţa acestei ample iniţiative.

2) Care ar fi direcţiile în care consideraţi că trebuie să se acţioneze, atît la nivel naţional, cît şi la nivel internaţional, pentru ca, prin caracter, conţinut şi participare, Anul Internaţional al Tineretului să răspundă efectiv aspiraţiilor legitime ale tinerei generaţii, obiectivelor privind îmbunătăţirea condiţiei sale economice, sociale şi culturale?

3) Ne-ar interesa cîteva dintre acţiunile mai importante iniţiate de ţara (instituţia, organizaţia) dumneavoastră, în vederea pregătirii şi marcării Anului Internaţional al Tineretului.

4) Vă rugăm, în încheiere, să vă referiţi la stadiul actual al abordării la nivel mondial a problematicii tinerei generaţii şi, în acest context, la activitatea desfăşurată de România în direcţia sporirii aportului tineretului la procesul dezvoltării naţionale, la viaţa internaţională.

Anul Internaţional al Tineretului, sub deviza „Participare, Dezvoltare, Pace", răspunde cerinţelor obiective ale luptei tineretului contemporan

HANS SATTLER, membru al Comisiei Centrale de Revizie a C.C. al P.S.U.G., şeful Serviciului pentru Tineret de pe lîngă Consiliul de Miniştri al R.D.G., preşedintele Comisiei Naţionale a R.D.G. pentru pregătirea şi marcarea Anului Internaţional al Tineretului

1 Lupta tinerei generaţii pentru pace, pentru îmbunătăţirea situaţiei sale în multe ţări ale lumii corespunde unor cerinţe obiective ale contemporaneităţii.

Forumul popoarelor a răspuns acestor cerinţe obiective prin decizia celei de-a 34-a sesiuni a Adunării Generale a O.N.U. privind marcarea, în 1985, a Anului Internaţional al Tineretului sub deviza „Participare, Dezvoltare, Pace".

Republica Democrată Germană salută această decizie şi sprijină toate activităţile care contribuie la asigurarea păcii, la crearea condiţiilor necesare pentru a oferi tineretului din toate ţările lumii posibilitatea de a se dezvolta multilateral şi a participa în mod creator la procesul dezvoltării sociale.

Anul Internaţional al Tineretului are loc într-o perioadă cînd politica S.U.A. şi a aliaţilor săi din N.A.T.O., îndreptată spre confruntare şi escaladarea înarmărilor, pune în pericol nu numai viitorul tineretului, ci şi al întregii umanităţi. Din acest motiv, menţinerea şi asigurarea păcii constituie problema fundamentală a epocii contemporane.

Tineretul R.D.G. consideră cel de-al XII-lea Festival Mondial ca eveniment de cea mai mare importanţă în Anul Internaţional al Tineretului. La Moscova, tineretul lumii va contribui la adîncirea solidarităţii antiimperialiste şi la întărirea prieteniei între popoare şi a luptei unite a tinerei generaţii pentru un viitor de pace.

Sub deviza „Pentru solidaritate antiimperialistă, pace şi prietenie", se vor da noi impulsuri luptei tinerei generaţii pentru o lume a păcii, pentru afirmarea drepturilor sale fundamentale. Tineretul R.D.G. îşi exprimă acordul şi sprijinul total faţă de acţiunile destinate menţinerii păcii: iniţiativele de largă perspectivă ale ţărilor socialiste, propunerile tuturor statelor care se pronunţă pentru pace, limitarea înarmărilor şi înfăptuirea dezarmării, precum şi activitatea mişcării mondiale pentru pace. Totodată, tineretul R.D.G. salută iniţiativa sovietică privind tratativele cu S.U.A. asupra întregului complex de probleme interdependente referitoare la armele cosmice şi nucleare, la cele strategice şi cu rază medie de acţiune şi nutreşte convingerea că o schimbare pozitivă în politica mondială este nu numai necesară, dar şi posibilă.

Sîntem de părere că Anul Internaţional al Tineretului oferă posibilitatea abordării problemelor fundamentale ale dezvoltării tinerei generaţii şi că o serie de măsuri şi activităţi ale O.N.U., ale organismelor sale specializate şi ale statelor membre răspund obiectivelor acestei manifestări.

2 A.I.T. este marcat în anul în care întreaga omenire aniversează 40 de ani de la victoria împotriva fascismului, la obţinerea căreia aportul Uniunii Sovietice a fost hotărîtor. Zdrobirea fascismului german şi a militarismului japonez a exercitat o influenţă determinantă asupra dezvoltării ulterioare a întregii lumi, permiţînd apariţia sistemului socialist mondial în continuă dezvoltare şi accelerînd procesul de lichidare a sistemului colonial imperialist.

Opera de eliberare a Uniunii Sovietice a oferit poporului german posibilitatea de a construi, pentru prima dată în istoria sa, societatea socialistă ale cărei ţeluri supreme sînt menţinerea păcii şi bunăstarea poporului. În cadrul acestui proces au fost înfăptuite principalele aspiraţii ale tinerei generaţii a ţării noastre.

Dreptul la pace, dreptul de a participa la procesul decizional, dreptul la muncă şi odihnă, dreptul la învăţătură, bucurie şi optimism sînt, în Republica Democrată Germană, principii constituţionale. Tînăra generaţie a Republicii Democrate Germane este implicată activ în procesul construcţiei societăţii socialiste. În acelaşi timp, tineretului i se asigură cele mai bune condiţii pentru dezvoltarea sa multilaterală. Promovarea tineretului şi încredinţarea de sarcini de răspundere acestuia sînt şi vor fi, şi în continuare, principii de bază ale politicii socialiste de tineret.

Este însă bine cunoscut faptul că situaţia tineretului nu este, în toate ţările lumii, aceeaşi. Şomajul, exploatarea oamenilor muncii, analfabetismul şi lipsa de locuinţe sînt numai cîteva din problemele sociale care afectează în primul rînd tinerii din ţările capitaliste. Pentru majoritatea tinerilor din aceste ţări drumul spre o existenţă de sine stătătoare este marcat de probleme deosebit de acute. Situaţia acestora este agravată de imensele cheltuieli destinate cursei înarmărilor şi de aventurile militare ale imperialismului.

A.I.T. poate aduce o contribuţie importantă la evidenţierea acestor probleme şi a modalităţilor de soluţionare a acestora, precum şi la extinderea activităţilor pentru asigurarea drepturilor tineretului.

În Anul Internaţional al Tineretului, Organizaţia Naţiunilor Unite va aniversa 40 de ani de existenţă. Membrii acestei organizaţii mondiale au definit obiectivul cel mai important al muncii lor ca fiind menţinerea păcii şi a securităţii internaţionale; într-o epocă în care destinul a milioane de oameni şi viitorul întregii umanităţi depind de rezolvarea problemei războiului şi a păcii, tineretul întregii lumi se ridică din ce în ce mai hotărît împotriva forţelor care prin acţiunile lor pun în pericol pacea lumii şi cere cu fermitate preîntîmpinarea unei catastrofe nucleare, înfăptuirea dezarmării, destinderii şi coexistenţei paşnice. Se impun sprijinirea şi promovarea, pe toate căile, a acestei largi mişcări a tineretului îndreptate împotriva declanşării unui nou război.

Pacea este premisa esenţială şi elementară pentru asigurarea progresului social şi soluţionarea tuturor problemelor cu care se confruntă popoarele şi tineretul în epoca contemporană.

3 În urma unei decizii guvernamentale a fost creată, în martie 1984, Comisia Naţională a R.D.G. pentru pregătirea şi marcarea A.I.T. Reprezentanţii organelor de stat şi ai organizaţiilor de masă care sînt membri în această comisie au adoptat o declaraţie care a fost transmisă secretarului general al O.N.U.

În anul 1984, anul aniversării a 35 de ani de existenţă a Republicii noastre, tineretul R. D. Germane şi-a manifestat, în diferite forme, voinţa de pace, ataşamentul faţă de politica Partidului Socialist Unit din Germania şi dragostea faţă de patria socialistă şi, în acest sens, aş aminti „Festivalul naţional al tineretului din R.D.G.", „Săptămîna tineretului şi sportivilor" şi procesiunea cu torţe organizată de F.D.J. în preziua aniversării a 35 de ani de la proclamarea Republicii. Totodată, tineretul patriei noastre şi-a propus realizarea unor obiective de mare importanţă în cadrul noii iniţiative lansate sub denumirea de „Iniţiativa F.D.J.-Ernst Thälmann". Prin obţinerea unor rezultate superioare în toate domeniile de activitate tînăra generaţie va contribui la înfăptuirea consecventă a politicii partidului şi clasei muncitoare îndreptată spre creşterea bunăstării poporului şi asigurarea păcii. Această politică corespunde în cel mai înalt grad intereselor fundamentale ale tineretului.

În decembrie 1984, Consiliul de Miniştri a adoptat măsuri pentru înfăptuirea în anul 1985 a prevederilor Legii Tineretului, prin care vor fi stimulate iniţiativele tineretului, vor fi îmbunătăţite în continuare condiţiile de muncă şi viaţă ale acestuia şi se va realiza o implicare şi mai cuprinzătoare în procesul dezvoltării economice, politice şi culturale din ţara noastră. Cîteva zile mai tîrziu, cea de-a doua şedinţă plenară a Comisiei Naţionale a adoptat „Programul de măsuri şi activităţi ale R.D.G. în cadrul Anului Internaţional al Tineretului". Aceste măsuri şi activităţi pe care şi le-au propus statul nostru, Tineretul Liber German şi alte organizaţii de masă pornesc de la faptul că, în anul 1985, Republica Democrată Germană va continua înfăptuirea politicii sale privind tineretul, pe baza hotărîrilor Congresului al X-lea al P.S.U.G., a Legii Tineretului, precum şi a iniţiativelor tineretului din cadrul „Iniţiativei F.D.J.-Ernst Thälmann". Direcţiile principale ale acestei activităţi corespund abordării complexe a întregii problematici referitoare la viaţa tineretului din ţara noastră: participarea tineretului din R.D.G. la conducerea şi planificarea dezvoltării societăţii; stimularea iniţiativelor tineretului în producţie şi dezvoltarea creativităţii sale pentru îndeplinirea sarcinilor din domeniul ştiinţei şi tehnicii; perfecţionarea condiţiilor pentru educaţia şi pregătirea multilaterală a tineretului; perfecţionarea, în continuare, a condiţiilor de muncă şi viaţă ale tineretului; sprijinirea activităţii culturale a tineretului; susţinerea activităţii sportive şi turistice a tineretului: îmbunătăţirea condiţiilor pentru petrecerea vacanţelor de către copii şi tineri: întărirea prieteniei şi colaborării cu tineretul doritor de pace din alte ţări şi consolidarea solidarităţii antiimperialiste.

Principalele acţiuni pe plan naţional ale tineretului din R.D.G. în anul 1985 vor fi: Congresul al XII-lea al Tineretului Liber German şi întîlnirile tineretului din toate regiunile republicii care vor avea loc în continuarea acestuia; apelurile de onoare ale F.D.J. şi organizaţiei de pionieri „Ernst Thälmann", organizate la monumentele armatei sovietice, cu ocazia celei de-a 40-a aniversări a victoriei împotriva fascismului şi eliberării poporului german de sub dominaţia nazismului, precum şi „Săptămîna tineretului şi sportivilor". Aceste acţiuni principale vor fi însoţite de o serie de manifestări cuprinse în Programul de măsuri şi activităţi ale R.D.G. în cadrul Anului Internaţional al Tineretului.

4 O.N.U. şi alte organizaţii din sistemul Naţiunilor Unite au acordat, deja înainte de anul 1985, o atenţie corespunzătoare problematicii tineretului. În Anul Internaţional al Tineretului statele membre ale acestor organizaţii ar trebui să se concentreze, în primul rînd, asupra căilor de soluţionare a problemelor cu care se confruntă tînăra generaţie. Şedinţele plenare ce vor fi dedicate în cadrul celei de-a 40-a sesiuni a Adunării Generale a O.N.U. problematicii A.I.T. oferă posibilităţi remarcabile în acest sens. De asemenea, Congresul mondial al UNESCO privind tineretul va contribui la creşterea participării tineretului la lupta pentru menţinerea păcii, la dezvoltarea socială, economică şi culturală a ţărilor lor.

În ceea ce priveşte, însă, soluţionarea problemelor grave cu care se confruntă tineretul multor ţări, cum sînt condiţiile inegale de pregătire şi criza învăţămîntului, lipsa locurilor de calificare profesională şi şomajul de tineret, abuzul de droguri şi alcool, delincvenţa juvenilă etc., aceasta nu poate fi realizată decît prin transformarea sistemului social, este un aspect care nu mai poate fi înfăptuit de organizaţiile internaţionale, ci ţine de competenţa statelor. Din acest motiv, măsurile şi acţiunile pe plan naţional trebuie să constituie partea principală a activităţii dedicate A.I.T.

Singura soluţie reală pentru problemele tineretului este oferită de fapt numai de societatea socialistă, în cadrul căreia obiectivele A.I.T. sînt parte integrantă a politicii pe linie de stat şi a realităţii sociale.

HANS SATTLER

membru al Comisiei Centrale de Revizie a C.C. al P.S.U.G., şeful Serviciului pentru Tineret de pe lîngă Consiliul de Miniştri al R.D.G., preşedintele Comisiei Naţionale a R.D.G. pentru pregătirea şi marcarea Anului Internaţional al Tineretului

NATIONALE KOMMISSION DER DEUTSCHEN DEMOKRATISCHEN REPUBLIK ZUR VORBEREITUNG UND DURCHFÜHRUNG DES INTERNATIONALEN JAHRES DER JUGEND 1985

DER VORSITZENDE

Vorsitzenden des Rumänischen Nationalkomitees für das Internationale Jahr der Jugend
Genossen Nicu Ceausescu

Bukarest

Werter Genosse Nicu Ceausescu!

In Beantwortung Ihres Schreibens an Persönlichkeiten des politischen und gesellschaftlichen Lebens, Vertreter der Jugendverbände sowie weitere Repräsentanten der UN-Mitgliedsstaaten möchte ich Ihnen meine Gedanken zur Beantwortung des durch das Rumänische Nationalkomitee für das Internationale Jahr der Jugend initiierten Fragebogens übermitteln.

Ich wünsche der Jugend Ihres Landes weitere Erfolge bei der Verwirklichung der Beschlüsse des XIII. Parteitages der Rumänischen Kommunistischen Partei, bei der Realisierung der Vorhaben im Internationalen Jahr der Jugend sowie Ihnen persönlich alles Gute und vor allem Gesundheit.

Mit sozialistischem Gruß

Hans Sattler

COMISIA NAŢIONALĂ A REPUBLICII DEMOCRATE GERMANE PENTRU PREGĂTIREA ŞI MARCAREA ANULUI INTERNAŢIONAL AL TINERETULUI

PREŞEDINTE

Tovarăşului NICU CEAUŞESCU
Preşedintele Comitetului Naţional Român pentru Anul Internaţional al Tineretului

Bucureşti

Stimate tovarăşe Nicu Ceauşescu!

Răspunzînd la scrisoarea dumneavoastră adresată unor personalităţi ale vieţii politice şi sociale, reprezentanţilor organizaţiilor de tineret precum şi reprezentanţilor unor state membre ale Naţiunilor Unite, aş dori să vă transmit răspunsurile mele la ancheta internaţională iniţiată de Comitetul Naţional Român pentru Anul Internaţional al Tineretului.

Urez tineretului ţării dumneavoastră noi succese în transpunerea în viaţă a hotărîrilor Congresului al XIII-lea al Partidului Comunist Român, în realizarea acţiunilor ce vor avea loc în cadrul Anului Internaţional al Tineretului, precum şi dumneavoastră personal, toate cele bune şi multă sănătate.

Cu salutări tovărăşeşti,
HANS SATTLER

REDACŢIA ŞI ADMINISTRAŢIA: Bucureşti, Piaţa Scînteii, Tel. 17 60 10, 17 60 20. Abonamentele se fac la oficiile poştale şi difuzorii din întreprinderi şi instituţii — Tiparul: Combinatul Poligrafic „Casa Scînteii". Cititorii din străinătate se pot abona prin „ROMPRESFILATELIA" — Sectorul export-import presă P.O. Box 12—201, telex 10376 prefix Bucureşti, Calea Griviţei nr. 64—66.

40 362