SALA DE LECTURA

Proletari din toate țările, uniți-vă !

Scînteia tineretului

ORGAN AL COMITETULUI CENTRAL AL UNIUNII TINERETULUI COMUNIST

ANUL XLI
SERIA II
Nr. 11 251

6 PAGINI
50 BANI

JOI
1 AUGUST
1985

Tovarășului Nicolae Ceaușescu, făuritorul României socialiste moderne, înflăcăratul omagiu al partidului, al întregului popor

Zeci de mii de mesaje, telegrame, scrisori adresate tovarășului Nicolae Ceaușescu la aniversarea a două decenii de la Congresul al IX-lea al P.C.R. și de la alegerea sa în funcția de secretar general al partidului exprimă înalta prețuire a oamenilor muncii pentru conducătorul partidului și statului, angajamentul de a contribui și mai mult la înfăptuirea politicii partidului, la dezvoltarea revoluționară a țării.

(PAGINA A 3-A)

20 de ani de la Congresul al IX-lea al Partidului Comunist Român și de la alegerea tovarășului Nicolae Ceaușescu în funcția de secretar general al partidului

TINERETUL — puternică forță socială, viitorul însuși al națiunii noastre socialiste

Sărbătoare de gînd și faptă, împlinirea a două decenii de la istoricul Congres al IX-lea al partidului este marcată de importante și deosebite succese care, în felul lor, în limbajul viu al vieții și al muncii noastre, vin să ateste unitatea de monolit a tinerei generații, a întregului nostru popor în jurul partidului, al secretarului său general, tovarășul Nicolae Ceaușescu. Sînt, toate acestea, dovezi ale unei încrederi fără precedent și egal în prezentul și viitorul socialist și comunist al patriei, în capacitatea noastră de a face totul, de a nu precupeți nici un efort spre a înfăptui cu succes mărețele prevederi înscrise în Programul de făurire a societății socialiste multilateral dezvoltate și înaintare a României spre comunism, în documentele Congresului al XIII-lea al partidului.

Este o realitate deosebit de scumpă nouă aceea că în epoca istorică pe care, cu firească bucurie, demnitate și mindrie o numim „Epoca Nicolae Ceaușescu", tineretului i-a fost conferit un statut de o valoare și importanță cum nu a avut el niciodată. Anume, el este chemat să reprezinte o puternică forță socială, să fie însuși purtătorul și promotorul viitorului națiunii socialiste.

Din inițiativa și sub directa îndrumare ale tovarășului Nicolae Ceaușescu, secretarul general al partidului, tineretul a avut și are permanent create cele mai largi și minunate condiții de formare și afirmare, are în față un viitor mai mindru și mai luminos ca niciodată. Și acest lucru, — să o recunoaștem deschis, cu toată sinceritatea — nu este deloc întîmplător ! Prin inepuizabila sa deschidere spre nou, spre tot ce este mai valoros și mai înaintat în gindirea și cunoașterea umană, tineretul este o importantă sursă a progresului și a civilizației.

Este meritul istoric al tovarășului Nicolae Ceaușescu de a fi înțeles cu maximă claritate, de a promova cu maximă consecvență un adevăr cu valoare de axiomă — anume că tineretul poate și trebuie să reprezinte, întotdeauna, în orice împrejurare, cel mai autorizat purtător și promotor al celei mai înaintate orînduiri.

Constituie șansa istorică a generației noastre tinere, aceea că în fruntea partidului și a statului nostru s-a aflat tovarășul Nicolae Ceaușescu, cel care, în fruntea partidului și a statului nostru, a condus și poporului, tovarășul Nicolae Ceaușescu, cel care, de peste cinci decenii, și-a contopit în mod exemplar viața și munca, lupta și activitatea cu însăși destinele măreței cauze a partidului și poporului, cel pe care cu aleasă mindrie și deosebit respect tovarășii săi de muncă și de luptă l-au numit „cel mai bun dintre cei mai buni comuniști" — tovarășul Nicolae Ceaușescu, cel care ne-a fost și ne este în permanență imbold în tot ceea ce înfăptuim, în tot ceea ce vrem să înfăptuim.

Acum, în aceste zile solemne, festive, cînd facem bilanțul unei epoci de eroism și cutezanță, trebuie să spunem că tocmai pentru că în fruntea partidului și statului nostru s-a aflat tovarășul Nicolae Ceaușescu, Uniunii Tineretului Comunist, organelor și organizațiilor sale le-au fost conferite sarcini de o asemenea amploare, importanță și complexitate, că tînăra generație are ca niciodată bucuria și mindria de a se ști prezentă în marile bătălii pentru a înălța și a ridica pe o treaptă nouă, superioară, procesul revoluționar de făurire a noii Românii moderne, înoire, unite și demne.

Este greu — dacă nu este chiar imposibil — de a strînge într-un singur cuvînt chipul de azi al țării. Dar marea mindrie, bucuria tineretului, este tocmai aceea de a ști că în tot ceea ce s-a înfăptuit, în tot ceea ce se va înfăptui se află organic incorporate energia, pasiunea și priceperea noastră, că, practic, nu există domeniu al creației noastre materiale și spirituale, asupra căruia să nu ne fi pus noi, tinerii, semnătura de prestigiu.

Nu a fost deloc ușor, nimic nu ne-a venit de-a gata, nimic nu ne-a picat din cer ! Mai cu seamă a fost și este frumos să te știi că te afli tînăr romantic, tînăr revoluționar, constructor competent și conștient al celei mai frumoase și mai luminoase orînduiri pe care a cunoscut-o omenirea. Astăzi, mai mult ca oricînd, tineretul are bucuria și mindria de a se afla pretutindeni, în industrie, în agricultură, în știință, cultură, învățămînt, pe marile șantiere ale muncii pentru țară, el fiind îndreptățit să-și spună cuvîntul și fapta, să aibă temeiul fără preget al elanului său creator la însăși bazele făuririi noii societăți. Știm că a înfăptui sarcinile Congresului al XIII-lea este un lucru greu, știm — pentru că așa ne-a spus și așa ne învață tovarășul Nicolae Ceaușescu — că am pășit la un drum lung, ce necesită eforturi, sacrificii și dăruire. Dar mai știm că niciodată tineretul nu a dat înapoi, că el a fost, este și va fi în avangarda cunoașterii și acțiunii sociale. Avem în fața noastră trăirile și luminoasele exemple de dăruire, patriotism și spirit revoluționar. **Avem mai multe decît oricînd minunata pildă a secretarului general al partidului, tovarășul Nicolae Ceaușescu. Și mai știm că noi, tinerii, am fost chemați permanent să chibzuim și să hotărîm în ceea ce privește destinele țării, că putem și trebuie să ne spunem răspunsul, prin gînd și faptă, apartenența la acest ev de aur al țării.**

Tineretul — puternică forță socială, viitorul însuși al națiunii noastre socialiste, este, azi, o realitate concludentă a României. Și mai ales este, prin el însuși, garanția noastră definitivă pentru viitor.

ȘERBAN CIONOF

> **„Munciți și învățați, învățați și munciți, afirmați-vă ca neobosiți și pasionați promotori ai noului, cercetați cu dăruire tainele naturii, dovediți-vă demni continuatori ai înaintașilor, ai luminoaselor înfăptuiri ale prezentului, acționați cu energie, competență și elan revoluționar pentru a îmbogăți avuția națională cu noi valori materiale și spirituale, pentru a vă aduce întreaga voastră contribuție la progresul neîncetat al patriei !"**
>
> *(Din APELUL Plenarei Comitetului Central al Partidului Comunist Român și a activului central de partid adresat comuniștilor, tuturor oamenilor muncii, întregului nostru popor, cu prilejul aniversării a 20 de ani de la Congresul al IX-lea, în vederea îndeplinirii exemplare a hotărîrilor Congresului al XIII-lea, a Programului partidului de făurire a societății socialiste multilateral dezvoltate și înaintare a României spre comunism)*

EPOCA NICOLAE CEAUȘESCU, EPOCA DE GLORIE A TINEREȚII NOASTRE REVOLUȚIONARE

MINERI ÎN INIMA BUCUREȘTIULUI

(PAGINA A 2-A)

Testarea micromotoarelor realizate la Săcele girează calitatea acestora

Foto : O. PLECAN

ÎN SPIRITUL INDICAȚIILOR ȘI ORIENTĂRILOR TOVARĂȘULUI NICOLAE CEAUȘESCU

PREOCUPĂRI SUȘINUTE, NEÎNTRERUPTE PENTRU RECUPERAREA ȘI VALORIFICAREA MATERIALELOR REFOLOSIBILE

Chiar dacă nu se numără printre cele mai mari unități ale centrale de resort, Întreprinderea județeană de recuperare și valorificare a materialelor refolosibile Olt demonstrează grăitor, prin activitatea desfășurată, că acolo unde se acordă importanța cuvenită colectării materialelor refolosibile, în pofida unor multiple și serioase greutăți, realizările sînt pe măsura preocupărilor. O primă constatare care reflectă importanța recuperării materialelor refolosibile este aceea că sarcinile de plan ale întreprinderii crescînd față de anul trecut cu circa 10 la sută. Trebuie de asemenea remarcat și faptul că în pofida restanțelor înregistrate în primul trimestru ca efect a iernii aspre, urmare a eforturilor depuse de întregul colectiv, activitatea și-a intrat grabnic în normal, ritmul predărărilor și al livrărilor de materiale recuperabile spre utilizatori cunoscînd un ritm crescut. Astfel, s-au colectat și livrat în primul semestru al anului peste 80 de mii tone materiale recuperabile din oțel, 4 000 tone materiale recuperabile din fontă, importante cantități de recuperabile neferoase — doar la aluminiu, de pildă, înregistrîndu-se o depășire de peste 1 000 tone. S-au mai recuperat, de asemenea, 851 tone materiale refolosibile din hîrtie și cartoane, 63 tone textile recuperabile, 19 mii bucăți anvelope, 49 tone mase plastice și aproape 200 tone cioburi de sticlă.

TEHNOLOGII CONFIRMATE, TEHNOLOGII AȘTEPTATE

În colaborare cu specialiștii din marile unități economice de pe raza județului, s-au pus la punct sau sînt în curs de definitivare noi tehnologii de recuperare a materialelor refolosibile din aluminiu (atît aluminiu refolosibil propriu-zis, cît și cenuși, zguri și oxizi de aluminiu). De altfel, în bună parte tocmai ca urmare a acestor preocupări, pe lîngă substanțiala depășire a planului la aluminiu propriu-zis, s-au mai recuperat și 1 200 tone cenuși, zguri și oxizi de aluminiu și 200 tone cenuși, zguri și oxizi din plumb, aceasta demonstrînd o dată în plus că acolo unde există preocupări totul poate fi și trebuie recuperat. Atunci, de ce întîrzie încă valorificarea altor categorii de materiale refolosibile ?

— Important este ca toți cei cu atribuții clare în acest domeniu să înțeleagă că este necesar să-și intensifice cît mai mult eforturile pentru găsirea unor soluții eficiente de valorificare a foliei de polietilenă, a anvelopelor de tractor, a materialelor textile refolosibile. Și lista ar putea continua, precizează Florea Isidor, directorul IJRVMR Olt. Am strîns — și stringem — în continuare și noi, și alte unități din țară, importante cantități de astfel de materiale reciclabile. Dar ce folos, o dată ce sîntem amînați de la o lună la cealaltă, de la un an la altul de către cei care ar trebui să pună la punct tehnologiile respective. **Că merită o demonstrează și un calcul știut și de noi, și de cei ce ar trebui să se numere cît mai grăbnic printre beneficiarii noștri, de textile refolosibile de pildă.**

● 5 TONE DE RESTURI TEXTILE POT ÎNLOCUI 4 TONE DE AMESTEC TIP BUMBAC, care se produc economisind două tone bumbac, în valoare de 3 800 dolari, 1,3 tone celofibră și 0,7 tone poliester, (acesta obținîndu-se din petrol în valoare de 1 000 dolari).

Noi avem în stoc zeci de tone de materiale textile refolosibile, am fi putut, desigur, colecta mult mai mult, dar n-am făcut-o pentru că, pe lîngă faptul că ne blochează inutil spațiile de depozitare, se depreciază vizibil de la o zi la alta. Aceeași situație este și la folia de polietilenă și la anvelopele de tractor chiar și la materialele refolosibile refractare ori la materialele abrazive, toate, insist, materiale recuperabile, dar a căror valorificare întîrzie nepermis de mult, din motive doar parțial întemeiate, dar care, printr-o mai mare preocupare, prin intensificarea căutărilor și-ar putea găsi soluționările așteptate.

VALOAREA ACȚIUNILOR DE TINERET ȘI CETĂȚENEȘTI

— Din cîte am putut să ne dăm seama și la alte sortimente, la cioburi de sticlă ori la maculatură, realizările puteau fi mai mari, și aici nu se

EMIL STANCIU

(Continuare în pag. a V-a)

CRONICĂ DE ÎNTRECERE

■ Ridicînd la 20 000 tone cantitatea de cărbune brun extras suplimentar prevederilor de plan la zi, minerii întreprinderii de specialitate din Comănești județul Bacău și-au dublat prevederile propriului angajament anual asumat în întrecerea socialistă pe acest an, cinstind astfel printr-o remarcabilă faptă de muncă aniversarea a 20 de ani de la istoricul Congres al IX-lea al partidului. Nivelul de producție atins în aceste zile, ca urmare a extinderii mecanizării lucrărilor din subteran și de transport, a perfecționării pregătirii profesionale a colectivului de muncă, precum și a utilizării la parametri înalți a fondului material și tehnic, va permite minerilor din Comănești să încheie actualul cincinal cu o producție suplimentară de peste 55 000 tone cărbune brun de bună calitate, răspunzînd astfel, prin frumoase fapte de muncă chemărilor înscrise în Apelul Plenarei Comitetului Central și activului central de partid privind realizarea exemplară a obiectivelor trasate de Congresul al XIII-lea al partidului.

■ Peste 400 de tractoare U—650 se pot fabrica din metalul economist de oamenii muncii din întreprinderile județului Brașov de la începutul anului și pînă în prezent. Printre colectivele cu rezultate deosebite menționăm pe cele de la Trustul antrepriza generală pentru construcții-montaj și reparații, constructorii de rulmenți și de tractoare, colectivele de muncă de la Întreprinderea mecanică Brașov, „Electroprecizia" — Săcele. În aceeași perioadă, pe ansamblul economiei județului s-a înregistrat o economie de energie electrică de 20 230 MWh, pe primele locuri situîndu-se colectivele de oameni ai muncii de la întreprinderile „Rulmentul" și de autocamioane din Brașov, Întreprinderea mecanică de șuruburi și Combinatul chimic Victoria, „Coloromf" — Codlea. Totodată, au fost economisite 33 650 tone combustibil convențional.

■ Acțiunile întreprinse de către colectivul de muncă al Întreprinderii metalurgice Aiud pe linia creșterii productivității muncii, reducerii consumurilor de materii prime, materiale, combustibil și energie, asimilării în fabricație a unor produse cu parametri tehnico-funcționali superiori au permis realizarea și livrarea, peste sarcina planificată de la începutul anului, a 2 500 tone de utilaje și a unor importante cantități de piese de schimb pentru echipamentele aferente furnalelor, oțelăriilor și laminoarelor.

Nomenclatorul de fabricație al întreprinderii s-a îmbogățit anul acesta cu numeroase produse realizate în premieră în industria românească, fapt care a contribuit la reducerea importului și la obținerea unor însemnate economii valutare.

■ Prin promovarea consecventă a progresului tehnic, colectivele de oameni ai muncii din Întreprinderile industriale ale județului Brașov au înregistrat, în acest an, un beneficiu peste plan de 476 milioane lei și o producție suplimentară de 138 milioane lei. Totodată, prin dezvoltarea și diversificarea activității de concepție s-a asigurat sporirea exporturilor cu peste 100 milioane lei.

În același timp, importurile au fost reduse cu 459 milioane lei, ca urmare a preocupărilor pentru folosirea materiilor prime indigene, amplificarea acțiunii de autodotare, producerea unor înlocuitori.

■ Între marile obiective industriale ridicate în anii „Epocii Nicolae Ceaușescu" se numără și Întreprinderea „Electrocontact" din Botoșani, devenită azi una dintre cele mai moderne unități ale electrotehnicii românești.

Acțiunile întreprinse în direcția perfecționării tehnologiilor și înnoirii permanente a producției s-au materializat în acest interval de timp în realizarea a 920 de noi produse, iar productivitatea muncii a sporit de peste 5 ori.

Pe frontul campaniei agricole – puternică mobilizare a tuturor forțelor satului

VARA SPRE TOAMNĂ

Canicula ultimelor zile din luna lui Cuptor nu ne lasă să îndrăznim a ne gîndi la toamnă. Cîmpia încinsă fierbe mercurul termometrelor, fapt pentru care gospodarii sînt îngrijorați de setea plantelor, parcă nepotolită. Jeturile de apă binefăcătoare ale aspersoarelor nu au odihnă zi și noapte, răcorind cît de cît frunzele răsucite. Se umplu boabele rodului de toamnă, roșiile devin mai roșii, sfecla își adună straturi de zahăr în rădăcini, floarea soarelui capătă nuanțe brumării tot mai intense. Bătălie susținută și în grădini și pe suprafețele furajere unde produsele trebuie neapărat adunate și duse spre depozite. Spre nord mai sînt și ceva suprafețe cu grîu, al cărui secerș trebuie grabnic încheiat. E greu pe caniculă, dar și brazda arăturilor adînci pentru producțiile anului viitor trebuie întoarsă tot acum, repede și peste tot, căci toamna bate la ușă, iar rostul însămînțărilor depinde serios de calitatea lucrului cormanei.

E vară și totuși se simte aliere de toamnă, drept pentru care țăranii încep să-și pregătească uneltele pentru porumb, pentru floarea soarelui, pentru sfeclă. Din vreme, gospodărește, căci recolta este bună și va trebui strînsă pe de-a-ntregul. Nu este pentru noi vacanță, ba mai mult la comandamentele uteciste de campanie se asigură echipe de tineri pentru recoltări în grădini și livezi, iar în perspectivă programul riguros al participării la lucrările toamnei. În cîmpie sînt solicitări mari și pentru susținerea campaniei de udări, atît de necesară acum pentru un bilanț cît mai bogat. Pămîntul are nevoie de apă, de cît mai multă apă pentru a sprijini cum se cuvine greutatea lanurilor încă verzi de prăjitoare, semn că ecuația rodului nu s-a încheiat. „O zi de caniculă fără irigații e mai grea ca o grindină" — îmi spunea un gospodar, și au pot să nu-i dau dreptate.

Zilele de muncă, dilatate de căldură, încep mai devreme în cîmp, încă din ceasurile de noapte ale dimineții, pentru mai mult spor. După pauza de amiază, spre înserare și chiar noaptea ogoarele prind iar viață. Se irigă, se recoltează, se întrețin culturile succesive, sub semnul aceleiași hotărîri de a smulge pămîntului rod cît mai bogat, chiar dacă eforturile sînt deosebite.

ȘT. DORGOȘAN

În pagina a V-a relatări despre acțiunile susținute desfășurate de gospodarii satelor, de tineri, pentru efectuarea ritmică și de calitate a lucrărilor multiple de sezon.

EPOCA NICOLAE CEAUSESCU — EPOCA DE GLORIE A TINERETII NOASTRE REVOLUTIONARE

MINERI ÎN INIMA BUCUREŞTIULUI

În inima Bucureştiului, lîngă „Intercontinental" sau în faţa magazinului „Unirea", se practică o meserie nemaiîntîlnită pînă în urmă cu cîţiva ani: meritul. Ne deprinsesem să asociem această îndeletnicire cu munţii împăduriţi, cu centrele urbane care-şi înscriu pe frontispiciu, ca un însemn de mare nobleţe, cele două ciocane încrucişate. Acum însă, măruntaiele Bucureştiului sînt răscolite de tineri veniţi de prin toate colţurile ţării, mulţi dintre ei foşti ortaci pe la mine de tradiţie, dar şi destui veniţi să deprindă această meserie dură, bărbătească. Să te faci miner la Bucureşti. Pare de necrezut. Şi totuşi... Apariţia minerilor în Capitală nu este legată de descoperirea de ultimă oră a vreunui zăcămînt important. De altfel, din galeriile pe care ei le sapă, macaralele puternice nu scot la suprafaţă decît pămînt. De ce a fost totuşi nevoie de mineri, de munca lor grea din subteran?

Ideea realizării unui metrou în Capitală nu este tocmai nouă. Studii în acest scop au fost întreprinse încă dinainte de război. În anul 1952 a luat chiar fiinţă o întreprindere care avea sarcina să construiască metrolul, dar „bunicăi", „Întreprinderea metroul Bucureşti" de astăzi, nu i-a fost dat să trăiască decît foarte puţin. Bucureştiul avea deci nevoie de metrou. Industria românească nu avea însă pe atunci gradul de tehnicitate care să-i permită realizarea lui. 1972. La indicaţia tovarăşului Nicolae Ceauşescu, secretar general al partidului, preşedintele Republicii, reîncep studiile pentru construirea metroului. În 1975 mai era încă în discuţie dacă rapidul tren electric să circule aerian, la sol sau subteran. În 1978 se face un test cu un metrou subteran, iar rezultatele sale dau soluţia: metrou subteran. Aşa au apărut minerii în inima Bucureştiului.

În pagina de faţă ne propunem ca, trecînd dincolo de eleganţa, de confortul binecunoscutelor vagoane galbene, dincolo de monumentalitatea şi curăţenia staţiilor placate în marmură şi travertin, dincolo deci de partea văzută a metroului, pe care o ştim cu toţii, să pătrundem sub Bucureşti pe traseele viitoarelor magistrale de metrou, să ne apropiem de aceşti oameni deosebiţi, de truda lor adesea nebănuită de la suprafaţă Construcţia întregii reţele de metrou nu s-a încheiat şi nu se va încheia curînd. Pentru realizarea ei este nevoie în continuare de mineri în Bucureşti.

Ing. TITU VLĂDOIU

COSTEL BARBU

AUREL BĂLAŞA

GHEORGHE PAVEL

GHEORGHE PALADE

LOCUL LOR DE MUNCĂ — SUBTERANUL

La început a fost supărător pentru localnici. Au apărut mai întîi panouri albe cu dungi roşii şi o emblemă neagră în mijloc „M", panouri îngrădind perimetre ce pînă atunci aparţinuseră bucureştenilor, ingustînd trotuarele, silindu-i pe pietoni să se strecoare pe lîngă ele, înghesuiţi „umăr lîngă umăr", panouri închizînd în spatele lor părţi de carosabil, gîtuind circulaţia autovehiculelor. În plus, imediat după apariţia plăcuţei avertizoare „Şantier în lucru. Trecerea oprită !", locul devenea plin de noroi, de praf, de utilaje grele care pătau asfaltul şi umpleau aerul cu zgomotul lor asurzitor. Bucureştenii începuseră să evite aceste zone, ele trecînd treptat în stăpînirea oamenilor îmbrăcaţi cu salopete şi încălţaţi cu cizme de cauciuc.

Cel mai tînăr, cel mai bun

În Piaţa Unirii se circulă mai greu. Panourile cu binecunoscuta emblemă au apărut şi aici, îngrădind o întreagă arteră de circulaţie. Oamenii trec pe lîngă ele grăbiţi, atenţi la şuvoiul de maşini ce se scurge necontenit. Din cînd în cînd cîte un curios, de obicei o persoană mai în vîrstă, priveşte printre panouri, să vadă ce-i dincolo de gard. La suprafaţă nu se vede mare lucru. Doar o groapă largă, bănuită a fi şi foarte adîncă. Nimic sau aproape nimic interesant. Pleacă. Se integrează celor grăbiţi şi atenţi la şuvoiul de maşini.

Pentru locatarii blocului de lîngă şantier, spectacolul din fundul gropii pe care cel de la etajele superioare îl pot vedea nu mai prezintă nici un fel de interes. Cel mult se mai uită din cînd în cînd să vadă cît mai este de lucru, ca să ştie cînd vor putea şi ei dormi ca lumea pentru că pe şantierul de jos se lucrează 24 de ore din 24.

La prima vedere, şantierul chiar nu are nimic spectaculos. Obişnuitele baraci din tablă, căi de acces, ceva mai multă curăţenie decît pe un şantier obişnuit de construcţii, cîteva macarale ale căror cîrlige coboară în hrube încercuite pe margini cu bare groase, metalice, vopsite în roşu şi alb. „Atenţie, pericol de cădere în gol !". În aerul incins de afară se ridică de jos, din groapă, zgomote înfundate, lovituri de ciocane, sonerii de macarale şi uneori voci. Nu poţi înţelege însă ce spun. Pe afară, nici un om, nici un lucrător. Viaţa şantierului este acolo, jos, sub noi. Mă sprijin de balustradă. Oamenii ce se mişcă pe fundul gropii nu se văd mai înalţi decît un deget de la mînă. Sînt şi două macarale ce par, privite de aici, de sus, nişte jucării. Coborîm. Eu şi inginerul Titu Vlădoiu, şef sector lucrări miniere (Despre el, despre acest tînăr specialist, investit cu o atît de mare răspundere, aveam să aflu că este cel mai tînăr şef de sector din cîţi are Întreprinderea „Metroul" Bucureşti, şi printre cei mai buni). Scara metalică pe care coborîm frige. „S-au anunţat astăzi 40 de grade. Căldură, nu glumă", îmi spune însoţitorul meu. Ne tragem din dogoare. Scara suspendată deasupra hăului pocăne metalic sub talpa fierbinte a încălţărilor. Ne tragem din faţa soarelui. Brusc, geamul ceasului mi se aburoşte. Temperatura a scăzut. Este răcoare. Este mult mai plăcut decît la suprafaţă. Sîntem la jumătatea drumului. Privind sub mine, am senzaţia că scara nu este suficient de solidă. O clipă doar. Mirosoase a pămînt reavăn, a beci proaspăt săpat, a ciment umed. Am ajuns. Începem să clipocim în apa de pe fund. Oamenii pe lîngă care trecem ne salută grăbiţi şi-şi văd mai departe de treabă. Un cofraj metalic s-a prins în nişte sîrme. Macaraua nu-l poate lua. Oamenii urcă pe împletitura complicată. Încearcă să-l deblocheze. Nu reuşesc. „Sudura, repede sudura". Sîrmele cedează. „Macaraua, rotire stînga". Braţul macaralei se smulge mai întîi, înălţîndu-se apoi şi purtînd triumfător agăţat în cîrlig cofrajul greu, salutînd parcă această victorie a voinţei oamenilor. Deasupra capetelor se vede un petec de cer, alburiu, fără urmă de nor, cer de vară, de zi caniculară. „Trebuie că afară este foarte cald". Aşa este. Se apropie amiaza. Aici, jos, căldura însă este suportabilă. Oamenii sînt însă plini de sudoare, sudoarea muncii, a trudei lor exemplare. Pe doi pereţi ai hrubei cu margini de beton se cască gurile negre ale tunelurilor. Pe unul dintre ele se montează şinele. Pe aici va trece în curînd metroul. Cei mai mulţi dintre ei care vor călători cu el, poate unii dintre ei trec zilnic pe lîngă gardul din panouri, nu vor bănui ce muncă uriaşă, ce trudă extraordinară, cîte fapte de eroism au croit drum trenului galben pe sub pămînt, să scurteze distanţele Capitalei. Această groapă va fi staţia Piaţa Unirii de pe cea de-a doua magistrală de metrou. „Pînă în prezent — ne spune inginerul Vlădoiu — noi am săpat puţurile de lansare a scuturilor (scuturile sînt maşini complexe, de mare tehnicitate, realizări de prestigiu ale industriei româneşti, pe care oamenii de pe şantier le numesc „cîrtiţe") care au pornit să sape tunelurile. Acum lucrăm cu toate forţele la construirea staţiei, pentru a ne putea respecta angajamentul: o vom da în folosinţă la 30 decembrie 1985". L-am rugat să-mi istorisească o întîmplare, un episod mai dramatic al muncii oamenilor pe care-i conduce. „Deşi este atît de cald afară, îmi amintesc că astă-iarnă, pe frigul acela pătrunzător, noi trebuia să lucrăm foarte repede, aveam de subtraversat, în premieră naţională, prima magistrală de metrou şi rîul Dîmboviţa. Cel mai mult ne îngrijora Dîmboviţa. Trebuia să ajungem sub ea exact în perioada cînd avea debitul cel mai scăzut, pentru a ne putea face treaba bine. Şi am reuşit, în ciuda condiţiilor vitrege ale începutului de an. Deşi, de regulă, iarna în subteran, ca să zic aşa, nu este atît de aspră, anul acesta apa care în mod normal picură din tavanul tunelului se transformase în ţurţuri. Parcă erai într-o peşteră. Oamenii din şantierul nostru, în majoritate tineri, au ştiut să răspundă prezent, au ştiut să muncească bine, să-şi facă datoria. Dacă nu reuşeam atunci, în perioada optimă să subtraversăm Dîmboviţa, ar fi trebuit să mai aşteptăm încă un an ca să ni se ivească un nou prilej, or, o asemenea întîrziere nu era posibilă, angajamentul e angajament, cuvîntul minerilor e cuvînt".

Minerii Ion Cotocel, Costel Barbu, Aurică Bălaşa, Mihai Doja, Constantin Oprea, Mitică Mihălcuţ, mecanicii Crăciun Soare şi Nicolae Vlaicu, electricianul Dan Istrate, sudorii Costică Ungureanu şi Petru Oniceanu sînt numai cîţiva dintre tinerii eroi care au muncit din plin, de multe ori cu eroism, pentru a-şi respecta angajamentul muncitoresc, cuvîntul dat.

4 metri, o distanţă pentru o zi

Lumina soarelui nu mai pătrunde pînă aici. Tunelul este luminat artificial. Cu fiecare zi, hăul negru se mai lungeşte cu încă aproximativ 4 metri. Patru metri. O distanţă infimă pe care cu pasul o străbaţi imediat. Pe sub pămînt însă scutul nu poate înainta mai repede. Locul seamănă cu o mină. De altfel, cei ce lucrează aici sînt de profesie mineri. Există chiar şi o locomotivă de mină, vagoneţi, şine înguste. În faţa peretelui ce nu vrea să cedeze, scutul se opinteşte cu un scrîşnet surd. Nu se aude decît vuietul său. Vorbele sînt de prisos. Oamenii se înţeleg prin semne. În lumina artificială, feţele lor par tăiate din muchii de încordare. Picamerele se pornesc să latre. Sudoarea trece prin salopete. Pornesc benzile rulante transportînd surplusul de pămînt. Locomotiva îşi începe naveta cărînd vagoanele pline, întorcîndu-se cu ele goale. Cît de mult înseamnă un metru. Ce mare valoare are el aici. Cîtă trudă se depune pentru cucerirea lui, în lupta cu subpămîntul.

Mihai Sîrbu, Ion Novac, Constantin Paliciuc, Gheorghe Pupăză, Petrişor Bulacu, Vasile Moisa, Ion Daneş, Viorel Dascălu — oameni care, în fiecare zi, pe sub pămînt, înaintează cîte patru metri, croind magistrale de metrou.

METROUL, O PREZENŢĂ OBIŞNUITĂ ÎN VIAŢA CAPITALEI

Se întîmplă adesea ca, folosindu-te mereu de un lucru ce-ţi face mare trebuinţă, să ţi se pară, deşi nu este aşa, că-l ai de multă vreme. Pînă mai ieri o noutate absolută, metroul a devenit, în scurtă vreme, un lucru obişnuit în viaţa Capitalei. Aproape că nu ne putem imagina astăzi Bucureştiul fără metrou, fără această „emblemă" de acum a oricărei metropole. Nu sînt multe capitale în lume care să dispună de acest modern, elegant şi rapid mijloc de transport urban. Despre metrou s-a scris mult, a fost obiect de fortoreportaje, de telereportaje, de cărţi chiar. El a intrat nu numai în viaţa bucureştenilor care-l folosesc zi de zi pentru deplasare, cum pînă nu demult foloseau tramvaiul sau autobuzul, ci şi în viaţa fiecărui locuitor din oricare parte a ţării. Cei ce veneau la Bucureşti, în excursie, sau cu treburi, obligatoriu includeau în programul şederii lor şi o plimbare cu metroul, „de la cap la cap, să văd cum este". Şi nu există om în ţară care nu fi văzut rapidul tren galben, dacă nu în realitate, măcar la televizor sau în vreo fotografie din ziar, să nu fi auzit de el la radio sau să nu-i fi povestit cineva cum arată. Metroul face parte astăzi nu numai din viaţa Bucureştiului, ci din viaţa întregii ţări. Cu atît mai mult, cu cît nu există în România institut de cercetări, de proiectări, centru muncitoresc mai important care să nu fi contribuit în vreun fel la realizarea acestei opere. Operă spun, pentru că dincolo de utilitatea lui extraordinară, dincolo de faptul că este cel mai rapid şi mai modern mijloc de transport urban, metroul este una dintre cele mai mari realizări ale perioadei ce poartă numele ctitorului de ţară nouă, a „Epocii Nicolae Ceauşescu", realizare comparabilă cu „Magistrala albastră" sau cu „Transfăgărăşanul". Metroul bucureştean reprezintă poate cea mai strălucitoare carte de vizită a industriei noastre (metroul este pur românesc, fiind realizat în întregime, începînd cu faza de prospecţiuni, trecînd prin cele de proiect, de execuţie, apoi de exploatare, numai în ţară, este rodul neliniştilor, al frămîntărilor creatoare ale specialiştilor români, al trudei rodnice a muncitorilor, inginerilor şi tehnicienilor noştri) dovadă elocventă a forţei, a gradului ei înalt de complexitate. Construcţia metroului nu a fost şi nu este nici în continuare uşoară, deşi s-a acumulat suficientă experienţă. Ea a ridicat şi ridică în continuare probleme deosebite ce se cer rezolvate repede, din mers. Cerute de metrou, au apărut soluţii de construcţie noi, materiale noi, mai bune, mai ieftine, marele şantier al metroului fiind un laborator în care teştele noutăţilor sînt extrem de dure, teste la care numai cele cu calităţi deosebite rezistă, procedee şi materiale preluate apoi de multe ramuri ale industriei româneşti.

Pe lîngă toate acestea — şi mi se pare lucrul cel mai important — realizarea acestei grandioase opere de construcţie a fost şi este o mare şcoală a spiritului revoluţionar, a romantismului revoluţionar, o şcoală a bărbăţiei şi curajului, a luptei cu obstacolele naturale dar şi cele — mult mai greu de surmontat — ale conştiinţei. O şcoală la care nota 10 înseamnă funcţionarea perfectă a metroului iar corigenţa, pierderi uriaşe de timp, de materiale, de bani, de vieţi omeneşti chiar.

Elegante şi rapide, R.E.M.-urile străbat magistralele subterane ale Bucureştiului, ducînd, în fiecare zi, milioane de călători. Metroul este o prezenţă obişnuită în viaţa Capitalei, iar prea deasa lui folosire ne dă senzaţia că-l avem de cînd lumea.

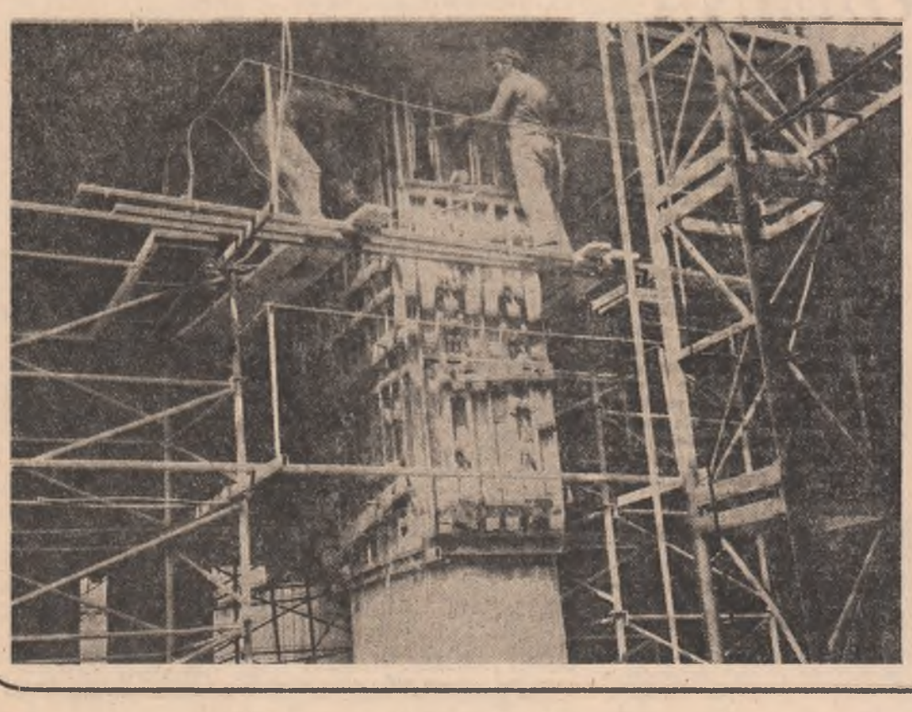

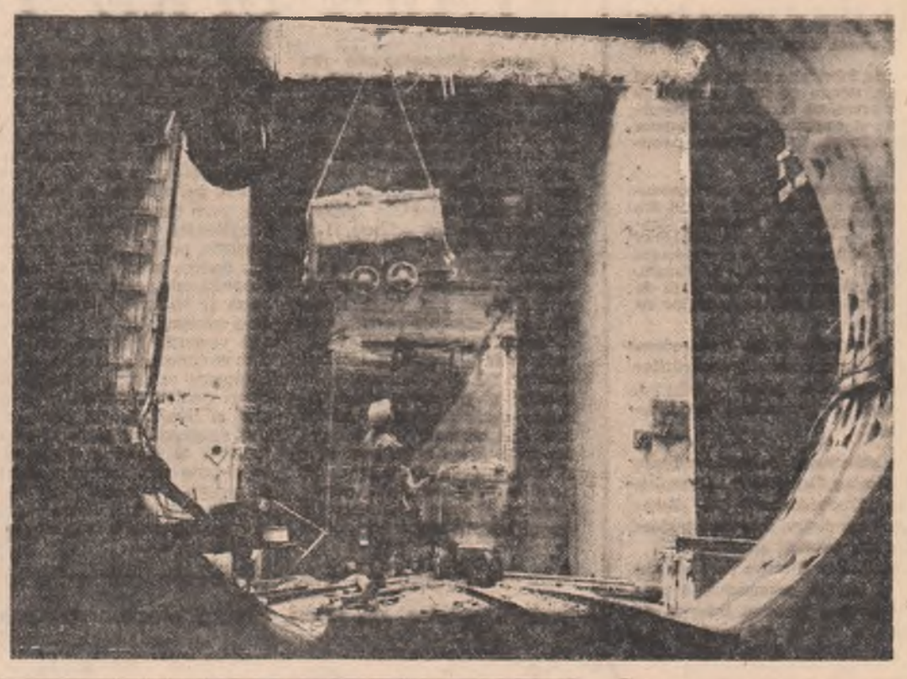

O nouă meserie:

CONSTRUCTOR DE METROU

De meserie, cu toţii sînt mineri. Cea mai mare parte dintre ei sînt veniţi de prin diferite părţi ale ţării, de la mine. Bucureştiul i-a înghiţit repede. Ei au rămas însă să se gîndească mai departe la locurile lor, la casele lor din munţii pe care, pînă nu de mult, îi scormoneau prin măruntaie. Deşi unii stau în Capitală de mai bine de 10 ani au rămas să vorbească tot ca pe la ei, graiul lor fiind cel mai sigur indiciu, ca un act de identitate ţinut mereu la vedere, al zonei din care vin. Sînt şi ardeleni, şi moldoveni, şi bănăţeni, şi dobrogeni. Mulţi dintre ei n-au văzut, pînă au venit la Bucureşti, altă aşezare mai mare decît satul sau oraşelul în care s-au născut. Între ei, destui au avut şi alte meserii, mai uşoare decît cea de miner. Au renunţat la ele. Unii, foarte puţini la număr, au venit „la Bucureşti, la mai bine". Aceştia de regulă n-au rezistat la ritmul de muncă, la viaţa trepidantă a şantierului şi au plecat. Mai sînt însă şi excepţii. Cei mai mulţi, majoritatea covîrşitoare, au venit să muncească, să pună umărul la treabă simţind că este nevoie de ei, de pricepere, de deprinderile lor, acum şi aici. Mai toţi sînt tineri sau foarte tineri. Muncesc din zori şi pînă cînd este nevoie, timpul de muncă nu se măsoară cu ceasul, ci cu metri de galerie înaintaţi pe zi. Şi se înaintează greu, foarte greu uneori, cu preţul unor eforturi deosebite, pe care ei le fac fără să stea prea mult pe gînduri. Execută lucrări dificile, citeodată chiar periculoase, care cer o mare cantitate de trudă, ca pe ceva firesc, normal. Truda grea, eforturile mari sînt specifice meseriei lor, pe care şi-au ales-o singuri. Răsplata muncii lor este pe măsură. Şi-au păstrat întocmai acele nobile trăsături de caracter, acele însuşiri pe care le-au dobîndit în anii cînd erau ortaci pe la minele lor. Au învăţat, împinşi de nevoi, pe lîngă meseria de miner, să fie, atunci cînd trebuie, şi fierarbetonişti, şi dulgheri, şi sudori. În focul muncii au devenit constructori de metrou, oameni policalificaţi, capabili să facă faţă unor sarcini deosebite: să execute tunelul de metrou, să execute fundaţia de cale de derulare, să toarne betoane în structuri, să-şi amenajeze singuri organizarea de şantier. Au absolvit cu bine înalta şcoală a şantierului, trecîndu-i toate examenele cu nota maximă, pentru că pe un şantier de o aşa mare importanţă cum este cel al metroului, jumătăţile de măsură nu încap.

Pagină realizată de SORIN OVIDIU BĂLAN

Fotografii: ORESTE PLECAN

TOVARĂŞULUI NICOLAE CEAUŞESCU, FĂURITORUL ROMÂNIEI SOCIALISTE MODERNE, ÎNFLĂCĂRATUL OMAGIU AL PARTIDULUI, AL ÎNTREGULUI POPOR

Zeci de mii de mesaje, telegrame, scrisori adresate tovarăşului Nicolae Ceauşescu la aniversarea a două decenii de la Congresul al IX-lea al P.C.R. şi de la alegerea sa în funcţia de secretar general al partidului exprimă înalta preţuire a oamenilor muncii pentru conducătorul partidului şi statului, angajamentul de a contribui şi mai mult la înfăptuirea politicii partidului, la dezvoltarea revoluţionară a ţării.

Cu prilejul aniversării a douăzeci de ani de la Congresul al IX-lea al P.C.R. şi de la alegerea tovarăşului Nicolae Ceauşescu în funcţia supremă de secretar general al partidului, din partea tuturor organizaţiilor judeţene de partid, a unor organizaţii de masă şi obşteşti, ministere şi instituţii centrale au fost adresate marelui fiu al ţării mesaje-angajament în care a fost exprimată înalta preţuire şi recunoştinţă a partidului, a întregului popor, urarea fierbinte de a conduce pe mai departe partidul şi ţara cu aceeaşi neclintită hotărîre revoluţionară pentru ca în anii ce vin România socialistă să urce pe culmi şi mai înalte de progres şi civilizaţie. Pe lîngă aceste mesaje-angajament publicate în ultimele numere ale ziarului tipărim, începînd de azi, în pagina a III-a, extrase din miile, zecile de mii de mesaje-telegrame şi scrisori adresate iubitului conducător al partidului şi statului din partea unor instituţii de stat şi ministere, organizaţii de partid, organizaţii de masă şi obşteşti, unităţi economice, din partea a numeroşi oameni ai muncii prin care se dă glas aceloraşi mobilizatoare angajamente de a spori şi mai mult aportul de hărnicie şi dăruire comunistă pentru înflorirea necontenită a patriei.

„Înscris cu litere de aur în cronica glorioasei epopei de transformare revoluţionară a societăţii, de edificare a noii orînduiri socialiste pe pămîntul României — se arată în telegrama **MINISTERULUI APROVIZIONARII TEHNICO-MATERIALE ŞI CONTROLULUI GOSPODĂRIRII FONDURILOR FIXE** — Congresul al IX-lea al partidului a deschis largi perspective de înnoire în toate sferele vieţii economice şi sociale, inaugurînd epoca unor grandioase realizări, perioada pe care întregul nostru popor a denumit-o cu demnitate şi valoare de simbol drept „Epoca Ceauşescu". Toate marile împliniri din aceşti luminoşi ani, tot ce s-a făurit pe întinsul patriei noastre multimilenare poartă puternic amprenta geniului dumneavoastră creator, a gîndirii şi faptei dumneavoastră novatoare, a cutezanţei revoluţionare, întregind astfel nemuritoarele pagini de istorie înscrise de marii ctitori ai neamului. România socialistă se prezintă astăzi în faţa întregii lumi ca un stat înfloritor, în plină dezvoltare, numele dumneavoastră, mult stimate şi iubite tovarăşe secretar general, reprezentînd simbolul luptătorului neînfricat pentru libertate şi progres, pentru pace, înţelegere şi colaborare între toate popoarele de pe planeta noastră.

În aceste momente sărbătoreşti, vă rugăm a ne permite, mult stimate şi iubite tovarăşe Nicolae Ceauşescu, să vă asigurăm de adeziunea noastră totală la politica internă şi externă a partidului şi statului nostru şi să ne angajăm că, urmînd exemplul dumneavoastră înălţător, ne vom consacra toate forţele şi puterea noastră de muncă traducerii în viaţă a indicaţiilor şi orientărilor formulate în magistrala cuvintare la recenta plenară comună a Consiliului Naţional al Oamenilor Muncii şi Consiliului Suprem al Dezvoltării Economice şi Sociale. Vom milita neabătut pentru realizarea exemplară a planului pe acest an şi pregătirea bazei materiale a planului pe anul 1986, cu convingerea nestrămutată că în acest fel ne aducem contribuţia la realizarea istoricelor hotăriri ale Congresului al XIII-lea al partidului pentru propăşirea continuă a patriei noastre, pentru măreţia României socialiste şi afirmarea sa demnă între toate naţiunile lumii".

„Ne unim într-un glas cu ţara — se relevă în telegrama **MINISTERULUI FINANŢELOR** — pentru a omagia meritul dumneavoastră nepieritor de a fi gîndit şi elaborat, de a fi promovat cu fermitate exemplară, căile şi modalităţile de ridicare a întregii societăţi pe trepte nebănuite de progres şi civilizaţie, exprimîndu-ne recunoştinţa fierbinte pentru tot ceea ce aţi făcut şi faceţi pentru gloria şi fericirea noastră, a întregului popor.

Uriaşele victorii obţinute de poporul nostru în perioada care a trecut de la Congresul al IX-lea sînt trainic temei pentru fiecare din noi de a continua cu sporită perseverenţă, neabătut, sub conducerea dumneavoastră, realizarea grandioaselor programe trasate de la înalta tribună a celui de al XIII-lea forum al comuniştilor români.

Beneficiari ai celui mai eficient cadru politico-organizatoric şi economic pe care l-aţi creat în fapt şi transpus într-o doctrină nouă, originală care a descătuşat energiile creatoare, la dimensiunile întregii naţiuni, antrenată pe calea unor transformări istorice radicale, cu semnificaţia unei adevărate renaşteri naţionale, detaşamentul de oameni ai muncii chemaţi să îndeplinească politica partidului în domeniul finanţelor se află în aceste zile gata, ca întotdeauna, să transpună în viaţă toate măsurile şi indicaţiile dumneavoastră privind perfecţionarea în continuare a mecanismului economico-financiar al cărui inspirat arhitect sînteţi.

Urmînd permanent exemplul dumneavoastră de analiză exigentă, în spirit constructiv, novator, ne angajăm să nu precupeţim nici un efort pentru a ne aduce o contribuţie sporită la îndeplinirea exemplară a hotărîrilor partidului şi legilor ţării, aşezarea întregii activităţi economico-sociale pe principiul autoconducerii şi autogestiunii, creşterii continue a eficienţei economice şi a rentabilităţii, punerii în valoare a rezervelor existente, asigurarea îndeplinirii integrale a sarcinilor prevăzute în plan şi buget, întărirea controlului financiar-bancar.

Îngăduiţi-ne, mult iubite tovarăşe Nicolae Ceauşescu, să vă încredinţăm pe mai departe de fierbintele nostru ataşament la întreaga politică internă şi externă a partidului, centrul vital al întregii naţiuni în al cărui focar se situează persoalitatea dumneavoastră istorică, reper şi exemplu permanent pentru activitatea prezentă şi de perspectivă a tuturor comuniştilor şi a întregului personal muncitor din aparatul financiar-bancar".

În aceste momente de vibrant entuziasm şi nemărginită bucurie, generate de aniversarea a 20 de ani de la istoricul Congres al IX-lea al partidului, personalul Marelui Stat Major, asemenea întregii armate, tuturor oamenilor muncii din patria noastră, cu profund respect, vă exprimă cele mai alese sentimente de stimă şi fierbinte recunoştinţă pentru inestimabila dumneavoastră activitate revoluţionară pe care o desfăşuraţi în fruntea partidului şi ţării, pentru modul strălucit în care conduceţi, cu neasemuită înţelepciune şi fermitate, vasta operă de edificare a societăţii socialiste multilateral dezvoltate şi înaintare a României spre comunism.

Înfăţişarea înfloritoare şi demnă de astăzi a scumpei noastre patrii, perspectivele sale minunate, ştiinţific trasate de Congresul al XIII-lea al Partidului Comunist Român, prestigiul imens de care se bucură în întreaga lume demonstrează cu putere că, prin investirea dumneavoastră în suprema funcţie de conducere în partid, prin hotărîrile şi orientările adoptate, care poartă amprenta gîndirii şi acţiunii cutezătoare, revoluţionare ce vă caracterizează, măreţul forum al partidului din iulie 1985 a inaugurat epoca celor mai strălucite realizări pe toate planurile din istoria de peste două mii de ani a poporului român, epocă care, cu legitimă mîndrie, vă poartă gloriosul nume „Epoca Nicolae Ceauşescu".

În continuarea mesajului **MINISTERULUI APĂRĂRII NAŢIONALE**, se spune: Datorită prodigioasei activităţi, luptei neobosite, eroice, ce o dăruiţi cu nemărginită generozitate înfloririi naţiunii române, intereselor patriei, cauzei socialismului şi păcii, anii celor două decenii care au trecut de la istoricul Congres al IX-lea al partidului se disting ca anii cei mai rodnici ai creşterii puternice a forţelor de producţie, ai progresului armonios al tuturor ramurilor economiei naţionale şi regiunilor ţării, ai ridicării bunăstării întregului popor, ai întăririi continue a independenţei şi suveranităţii naţionale a României socialiste.

De activitatea şi concepţia dumneavoastră vizionară de vastă cuprindere, rigoare şi profunzime sînt indisolubil legate şi realizările în domeniul întăririi capacităţii de apărare a patriei. Vă datorăm, mult stimate tovarăşe Nicolae Ceauşescu, faptul că ţara noastră dispune în prezent de o concepţie clară, ştiinţifică, privind apărarea patriei ca operă şi cauză a întregului popor, de o doctrină militară naţională, al cărei strălucit fondator sînteţi dumneavoastră, tovarăşe comandant supreme, de un sistem naţional de apărare viabil, ce o armată temeinic pregătită, cu o înzestrare modernă şi cu o înaltă conştiinţă politică profund devotată patriei, poporului şi partidului.

Adresîndu-vă cel mai fierbinte omagiu, vă încredinţăm şi cu acest prilej că vom munci cu pasiune revoluţionară pentru înfăptuirea neabătută a politicii interne şi externe a partidului şi statului nostru, că vom acţiona cu toată priceperea şi vigoarea pentru ca Marele Stat Major să-şi aducă întreaga contribuţie la îndeplinirea exemplară de către armată a sarcinilor ce-i revin din istoricele hotărîri ale Congresului al XIII-lea al Partidului Comunist Român, pentru realizarea integrală a prevederilor Directivei privind pregătirea de luptă şi politică a armatei.

Odată cu cincerul nostru ostăşesc, vă rugăm, mult stimate tovarăşe Nicolae Ceauşescu, să primiţi cele mai calde urări de viaţă îndelungată, sănătate şi fericire, spre binele şi înălţarea continuă a patriei. Înaintării ei neabătute pe drumul luminos al comunismului.

În telegrama adresată de **TRIBUNALUL SUPREM AL REPUBLICII SOCIALISTE ROMÂNIA**, se arată între altele: „Cu ocazia aniversării a 20 de ani de la Congresul al IX-lea al Partidului Comunist Român, care a deschis epoca celor mai mari realizări din întreaga perioadă a României moderne, gîndurile şi sentimentele noastre de neţărmurit respect şi profundă afecţiune se îndreaptă spre dumneavoastră, înţelept conducător şi continuator al marilor tradiţii ale mişcării muncitoreşti revoluţionare, teoretician vizionar al operei de edificare socialistă în patria noastră.

Această istorică aniversare constituie un eveniment de importanţă deosebită în viaţa partidului şi a poporului nostru, ale căror orientări principiale, opţiuni şi hotărîri de amplă constituţie politică şi social-economică se află la temelia măreţelor înfăptuiri socialiste.

Sîntem pe deplin conştienţi că adoptarea de către cel mai înalt forum al comuniştilor a unei orientări radical novatoare a devenit posibilă datorită prezenţei dumneavoastră în fruntea partidului. Sublinăm cu deplină aprobare şi căldură contribuţia dumneavoastră inestimabilă, de intensă valoare teoretică şi practică la fundamentarea politicii interne şi externe a partidului şi statului nostru, la soluţionarea problemelor cardinale ale contemporaneităţii, faptă ce a conferit ţării noastre, slujitului conducător au binemeritatul prestigiu internaţional.

Puternica personalitate, gîndirea cutezătoare şi profund originală ce vă caracterizează, marea dumneavoastră experienţă politică şi organizatorică îmbogăţită cu încredere spre viitorul luminos, împărtăşită cu multă dăruire de cei de al XIII-lea Congres al partidului.

Dumneavoastră, mult iubite şi stimate tovarăşe Nicolae Ceauşescu, personalitate de seamă a lumii contemporane, luptător şi militant consecvent pentru o nouă ordine economică şi politică internaţională, pentru o lume mai dreaptă şi mai bună, lipsită de arme şi violenţă, aţi ridicat prestigiul internaţional al României pe culmi neatinse în întreaga ei istorie, patria noastră devenind un factor activ în lupta pentru pace, cooperare şi securitate în întreaga lume. Pentru consecvenţa revoluţionară, fermitatea, eficienţa, clarvăzătoarele politică şi ştiinţifică cu care apărînd dreptul la viaţă al popoarelor, dreptul lor la muncă şi la fericire, aţi dăruit stima, prietenia şi respectul semenilor de pretutindeni, care cred în dreptatea socială, demnitate şi libertate".

Semnificaţii de hotărîrile adoptate de cel de-al XIII-lea Congres al partidului, de magistrala cuvintare ce aţi rostit-o la Plenara comună a Consiliului Naţional al Oamenilor Muncii şi Consiliului Suprem al Dezvoltării Economice şi Sociale, documente care deschid noi perspective în opera măreaţă de ridicare a României socialiste pe noi culmi de civilizaţie şi progres, membrii cooperatori şi salariaţii unităţi din cooperaţia de producţie, achiziţii şi desfacere a mărfurilor se angajează în faţa partidului şi poporului, în faţa dumneavoastră, mult stimate şi iubite tovarăşe Nicolae Ceauşescu, să muncească cu elan revoluţionar, cu abnegaţie şi dăruire patriotică pentru înfăptuirea sarcinilor ce se referă din Planul naţional unic de dezvoltare economico-socială a patriei".

În telegrama adresată de **COMITETUL JUDEŢEAN MUREŞ AL C.T.C.** se spune: „În aceste momente de sărbătoare pentru întregul nostru popor, dînd glas celor mai alese sentimente, de devotament şi recunoştinţă, pe care vi le poartă întregul tineret al patriei noastre, gîndurile noastre ale celor peste 100 000 de tineri muncitori, români, maghiari, germani, se îndreaptă pline de preţuire şi recunoştinţă către dumneavoastră, bucurîndu-ne că trăim şi muncim într-o epocă pe care o numim cu deosebită mîndrie patriotică „Epoca Ceauşescu".

Exprimînd-ne şi cu acest prilej admiraţie şi recunoştinţă pentru contribuţia de inestimabilă valoare pe care dumneavoastră, mult stimate şi iubite tovarăşe Nicolae Ceauşescu, aţi adus-o la marile realizări din anii construcţiei socialiste în ţara noastră, pentru minunatele condiţii de muncă şi viaţă create tineret, generaţii din patria noastră, ne angajăm să urmăm cu cinste şi devotament exemplul dumneavoastră pilduitor de comunist revoluţionar. Încredinţîndu-vă de hotărîrea noastră fermă de a contribui cu elan tineresc, cu abnegaţie la traducerea în viaţă a tuturor sarcinilor ce revin tinerei generaţii din Programul partidului.

Animaţi de cele mai alese sentimente de recunoştinţă şi admiraţie pentru tot ceea ce faceţi pentru ridicarea prestigiului ţării noastre, pentru promovarea între state a unor relaţii de colaborare, pentru ca noi, tinera generaţie a României socialiste să trăim într-o ţară liberă şi independentă, alăturîndu-ne bucuriei întregului nostru popor, tinerii muncesc vă adresează cele mai călduroase felicitări pentru alegerea dumneavoastră în calitate de membru titular şi preşedinte de onoare al Academiei Republicii Socialiste România.

În aceste momente de intensă trăire sufletească, ne angajăm să nu precupeţim nici un efort pentru a contribui la dezvoltarea ştiinţei româneşti, pentru a aplica cu pricepere tineresca în toate secţiunile de activitate noile cuceriri ale ştiinţei şi tehnicii, fiind hotărîţi să urmăm în tot ceea ce vom face exemplul înaintat al comuniştilor, al dumneavoastră personal, mult stimate şi iubite tovarăşe Nicolae Ceauşescu, care constituiţi pentru tînăra generaţie un strălucit model de muncă şi viaţă revoluţionară închinate binelui şi propăşirii patriei.

COMITETUL JUDEŢEAN VASLUI AL UNIUNII TINERETULUI COMUNIST a trimis următorul mesaj: La sărbătorirea a două decenii de la istoricul Congres al IX-lea al Partidului Comunist Român, moment crucial în făurirea destinului patriei noastre socialiste, gîndurile şi sentimentele de stimă şi preţuire ale tineretului vasluian se îndreaptă cu profundă recunoştinţă către dumneavoastră, mult stimate şi iubite tovarăşe Nicolae Ceauşescu, conducător iscusit, comunist de aleasă conştiinţă, îndrumător înţelept şi vizionar, prieten apropiat al tinerei generaţii.

În aceste momente aniversare este o deosebită satisfacţie pentru noi de a exprima unanima apreciere asupra bogatei activităţi revoluţionare pe care aţi desfăşurat-o încă din cea mai fragedă vîrstă, cu dăruire şi patos nestăvurit, pentru îndeplinirea celor mai nobile aspiraţii şi idealuri ale poporului român, de edificare a unei vieţi libere şi demne într-o ţară nouă şi înfloritoare.

Introiectînd cele mai alese virtuţi ale poporului român, concomitent cu bogata activitate pe care o desfăşuraţi pentru perfecţionarea necontenită a întregii noastre naţiuni, aducîndu-vă o contribuţie remarcabilă la afirmarea tot mai largă a vocaţiei constructive a României socialiste în lume, bucurîndu-vă de prestigiul mişcării comuniste şi muncitoreşti internaţionale, a forţelor democratice şi progresiste de pe toate meridianele globului, constituiţi pentru noi un permanent exemplu, un nobil ideal demn de urmat.

Acum, cînd cetatea română, liberă şi suverană, îşi înalţă noi şi puternice temelii pentru asigurarea viitorului său de aur — comunismul, îngăduiţi-ne, mult stimate şi iubite tovarăşe Nicolae Ceauşescu, să vă raportăm că tineri din judeţul Vaslui, sub directa îndrumare a organelor şi organizaţiilor de partid, hotărîţi să înfăptuim măreaţa sărbătoare prin participarea plină de abnegaţie la şantierele naţionale de la Moara, Rovinari, Midia-Năvodari şi Anina, planul de muncă patriotică pe anul 1985 fiind îndeplinit în proporţie de 95 la sută, cu noi şi deosebite rezultate în transpunerea în viaţă a obiectivelor stabilite de Congresul al XIII-lea al partidului.

Sîntem hotărîţi ca, situînd în centrul întregii noastre activităţi politice şi organizatorice, economia tineretului prin muncă şi pentru muncă, să acţionăm pentru creşterea aportului tineretului la dezvoltarea susţinută a economiei naţionale, pentru afirmarea potenţialului său de muncă şi creaţie în toate domeniile, în deplină concordanţă cu imperativele majore ale revoluţiei ştiinţifice şi tehnice contemporane, pentru trecerea la o nouă calitate în toate domeniile de activitate.

Ne angajăm ca, în deplină concordanţă cu exigenţele calitative ale noii etape de dezvoltare a României socialiste, organizaţia judeţeană va orienta întreaga activitate politică şi educativă în direcţia dezvoltării conştiinţei socialiste a întregului tineret, creşterea responsabilităţii sale faţă de afirmarea înaltelor trăsături politice şi morale ale clasei muncitoare, pentru educarea tuturor tinerilor în spiritul dragostei faţă de patrie, partid şi popor, pentru ridicarea în întreaga noastră activitate a principiilor şi normelor eticii şi echităţii socialiste.

Acum, în prag de sărbătoare, noi, tinerii acestor înfloritoare plaiuri româneşti, vă asigurăm, mult stimate şi iubite tovarăşe Nicolae Ceauşescu, că vom munci şi învăţa cu exemplar devotament comunist pentru traducerea în viaţă a hotărîrilor Congresului al XIII-lea al P.C.R., care deschide noi şi minunate orizonturi de edificare socialistă şi comunistă a scumpei noastre patrii.

Dorim să vă adresăm din toată inima, mult stimate şi iubite conducător, prieten apropiat al tineretului, multă sănătate, mulţi ani şi fericire, spre binele şi prosperitatea scumpei noastre patrii, Republica Socialistă România.

În mesajul trimis de **UNIUNEA SCRIITORILOR** din Republica Socialistă România se spune: „Împărtăşind sentimentele de dragoste şi recunoştinţă ale întregului nostru popor, oamenii scrisului vă aduc un profund omagiu cu prilejul împlinirii a două decenii de cînd aţi fost ales, prin voinţa unanimă a comuniştilor, în suprema funcţie de secretar general al partidului.

Vedem în dumneavoastră pe Omul ale cărui eforturi neobosite şi-au pus pecetea de nestersă pe tot ceea ce s-a înfăptuit în România acestor douăzeci de ani. De numele dumneavoastră este legată făurirea unei societăţi moderne, cu o industrie şi o agricultură în plin avînt, cu o viaţă spirituală înfloritoare. Climatul efervescent instaurat după Congresul al IX-lea a făcut cu putinţă şi obţinerea unor realizări deosebite în domeniul creaţiei literare care a putut astfel să contribuie în mai mare măsură la formarea şi dezvoltarea conştiinţei socialiste.

Fiind adînc onoraţi de aprecierile pozitive pe care le-aţi formulat în atitea rînduri cu privire la împlinirile literaturii şi artei, la rolul acestora în ansamblul activităţii politico-educative, ştim că sîntem încă datori faţă de cei care constituie însăşi raţiunea existenţei profesiunii noastre, milioanele de cititori de pe întreg cuprinsul patriei. Iată de ce în conştiinţa noastră vibrează cu putere îndemnurile dumneavoastră de a aprofunda cunoaşterea vieţii, a preocupărilor şi aspiraţiilor oamenilor muncii, de a crea opere de o înaltă ţinută literară, pătrunse de suflul generos al umanismului revoluţionar, de încrederea nestrămutată în destinul glorios al României.

În aceste zile de înflăcărată afirmare a unităţii poporului în jurul partidului, al secretarului său general, vă asigurăm, mult stimate şi iubite tovarăşe Nicolae Ceauşescu, că vom face tot ceea ce ne stă în puteri pentru a îndeplini cu cinste misiunea pe care ne-aţi încredinţat-o, pentru a înălţa şi mai sus patria eternă, spre viitorul socialist şi comunist".

Din telegrama adresată de **ACADEMIA DE ŞTIINŢE SOCIALE ŞI POLITICE** cităm: „Făcînd bilanţul acestor ani de luptă şi înfăptuiri pentru care Congresul al IX-lea al partidului a constituit momentul decisiv în dezvoltarea mai intensă a forţelor de producţie şi amplasarea lor judicioasă pe întregul teritoriu al ţării, în descătuşarea energiilor creatoare şi înlăturarea constrîngerii dogmatice, aplicînd principiile materialist-dialectice ale socialismului ştiinţific, adevărurile general valabile la condiţiile concrete ale României, putem spune cu îndreptăţită mîndrie şi deplină satisfacţie că am parcurs epoca cea mai fertilă şi cea mai bogată în realizări durabile din întreaga existenţă a poporului nostru, denumită pe drept cuvînt „Epoca Nicolae Ceauşescu".

Conducător, om politic, om de ştiinţă recunoscut cu respect pentru opera sa multilaterală, militant de frunte al mişcării comuniste şi muncitoreşti internaţionale şi al luptei pentru pace, creator de istorie, personalitatea şi concepţia dumneavoastră innoitoare în toate domeniile ştiinţei şi practicii social-politice au influenţat puternic dezvoltarea României contemporane, au înarmat partidul cu gîndire clară şi cutezătoare, au deschis orizonturi noi spre ceea ce înseamnă Om şi Umanitate, într-o lume a păcii şi colaborării, prin demersuri şi iniţiative cunoscute şi elogiate pe toate continentele, conferind ţării noastre un prestigiu şi o preţuire fără precedent.

Fondator şi Preşedinte de Onoare al Academiei de Ştiinţe Sociale şi Politice a Republicii Socialiste România, aţi dat permanent îndrumări de largi perspective şi sprijin nepreţuit ştiinţelor sociale şi politice pentru ca acestea să poată efectiv contribui la perfecţionarea relaţiilor sociale, la innoirea instituţiilor democraţiei muncitoreşti, revoluţionare, la înflorirea economiei şi culturii naţionale, la înfăptuirea visului de aur al omenirii pe pămîntul României, la creşterea prestigiului socialismului în lume.

Pentru noi, oamenii de ştiinţă şi cercetătorii din domeniul ştiinţelor sociale, opera dumneavoastră teoretică oferă un exemplu strălucit de îmbogăţire a patrimoniului ştiinţei despre societate, de analiză a proceselor cardinale ale edificării societăţii socialiste multilateral dezvoltate în patria noastră, a problemelor majore şi acute cu care se confruntă omenirea în epoca actuală, avînd ca ţel cunoaşterea veridică a mecanismelor de funcţionare şi dezvoltare ale societăţii şi găsirea de soluţii realiste şi constructive pe calea unei ordini mondiale noi, a justiţiei social-politice şi cooperării internaţionale.

Acum, la a 20-a aniversare a Congresului al IX-lea al partidului nostru, vă asigurăm, stimate tovarăşe secretar general, că vom acţiona neabătut şi vom folosi întreaga noastră capacitate de muncă pentru ca ştiinţa şi cultura să avanseze pe drumul luminos pe care l-aţi deschis, cercetarea ştiinţifică din domeniul ştiinţelor sociale să contribuie integral la procesul de înfăptuire a societăţii socialiste multilateral dezvoltate, la cultivarea patriotică a valorilor şi idealurilor socialiste, pentru gloria ţării noastre şi pace în lume".

În telegrama adresată de **COMITETUL ORAŞENESC CEHU-SILVANIEI AL P.C.R.** se scrie printre altele: „Acum, la împlinirea a două decenii de la istoricul Congres al IX-lea al partidului, dînd glas celor mai alese sentimente de înaltă stimă şi preţuire ale tuturor locuitorilor oraşului Cehu-Silvaniei, judeţul Sălaj, fără deosebire de naţionalitate, vă adresăm, mult stimate tovarăşe Nicolae Ceauşescu, din adîncul inimilor, un profund omagiu de vie recunoştinţă pentru înflăcăratul patriotism şi devotament revoluţionar cu care conduceţi destinele libere ale patriei spre strălucitele culmi ale progresului şi civilizaţiei comuniste, pentru inestimabila contribuţie pe care o aduceţi la soluţionarea problemelor păcii şi dezarmării, la instaurarea în viaţa internaţională a unor relaţii de colaborare rodnică între toate popoarele lumii.

Gîndirea dumneavoastră cutezătoare constituie un strălucit exemplu de aplicare creatoare a adevărurilor generale ale socialismului ştiinţific în condiţiile specifice ţării noastre, de abordare realistă a problemelor cu care se confruntă lumea contemporană.

Strălucitul bilanţ al realizărilor obţinute de poporul nostru în perioada care a trecut de la Congresul al IX-lea al partidului, de cînd dumneavoastră conduceţi destinele poporului român ne dau deplina încredere în viitor, ne insuflă mîndria de fii ai acestui demn şi brav popor, constructori ai celei mai drepte şi mai bogate epoci din întreaga istorie a patriei, care poartă pecetea clară a înţelepciunii şi cutezanţei dumneavoastră revoluţionară.

Folosim acest prilej sărbătoresc pentru a da glas bucuriei şi satisfacţiei depline pe care le simţim faţă de alegerea dumneavoastră, mult stimate şi iubite tovarăşe Nicolae Ceauşescu, într-o impresionantă unanimitate de către adunarea generală a Academiei Republicii Socialiste România ca membru titular şi preşedinte de onoare al celui mai înalt for ştiinţific al ţării.

Asemenea tuturor localităţilor ţării, oraşul Cehu-Silvaniei a cunoscut în aceşti ani o dezvoltare fără precedent, devenind un oraş cu industrie puternică şi agricultură modernă, în care se afirmă tot mai mult învăţămîntul, arta şi cultura şi se ridică continuu nivelul de trai material şi spiritual al tuturor locuitorilor săi.

Vă asigurăm, mult stimate tovarăşe secretar general, că alături de întregul nostru popor, oamenii muncii din oraşul Cehu-Silvaniei, urmînd înaltul dumneavoastră exemplu de devotament patriotic şi pasiune revoluţionară vor depune toate eforturile pentru a contribui cu întreaga lor capacitate creatoare la înfăptuirea minunatelor hotărîri adoptate de Congresul al XIII-lea al Partidului Comunist Român, la continuarea drumului ascendent spre luminoasele zări ale socialismului şi comunismului.

Permiteţi-ne, mult stimate şi iubite tovarăşe Nicolae Ceauşescu, ca, şi cu acest prilej aniversar, să vă adresăm din toată inima cele mai sincere urări de viaţă lungă, deplină sănătate şi putere de muncă, pentru a conduce şi pe mai departe cu aceeaşi înţelepciune şi patos revoluţionar destinele scumpei noastre patrii, spre binele şi fericirea poporului român".

Oamenii muncii din **ÎNTREPRINDEREA DE REŢELE ELECTRICE BAIA MARE** vă adresează cu ocazia aniversării a douăzeci de ani de cînd în fruntea partidului aţi fost ales dumneavoastră, mult stimate tovarăşe Nicolae Ceauşescu, strălucit fiu al poporului, patriot şi revoluţionar înflăcărat, care vă consacraţi viaţa şi munca slujirii idealurilor şi intereselor supreme ale naţiunii, ilustru militant pentru pace, independenţă şi suveranitate, un fierbinte omagiu şi cele mai curate gînduri de recunoştinţă.

La împlinirea a douăzeci de ani de la momentul istoric al alegerii dumneavoastră, tovarăşe Nicolae Ceauşescu, în fruntea Partidului Comunist Român, în faţa noastră stau înscrise cu litere de aur măreţele realizări şi eroicele fapte de muncă ale acestor ani fierbinţi. Sîntem conştienţi că avem privilegiul de a munci şi trăi în cea mai fecundă perioadă din istoria multimilenară a poporului nostru, că datorăm conducerii înţelepte şi clarvăzătoare a multstimatului secretar general al partidului realizările minunate din cele două glorioase decenii ale „Epocii Ceauşescu".

Mulţumindu-vă din toată fiinţa noastră, pentru grija ce o purtaţi dezvoltării întregii economii naţionale, consacrînd energetica în rîndul ramurilor cu o dezvoltare accelerată, prioritară, pentru inestimabilele dumneavoastră indicaţii şi orientări dorim să folosim acest prilej pentru a ne exprima gîndurile şi sentimentele noastre de profundă dragoste, stimă şi respect ale tuturor energeticienilor maramureşeni, rugîndu-vă, mult stimate tovarăşe Nicolae Ceauşescu, să primiţi urările noastre fierbinţi de multă sănătate şi putere de muncă, pentru a conduce şi pe mai departe destinele ţării şi poporului spre culmile luminoase ale socialismului multilateral dezvoltat, ale comunismului.

Vă asigurăm, mult stimate şi iubite tovarăşe Nicolae Ceauşescu, că toţi comuniştii, întregul personal muncitoresc, strîns uniţi în gînd şi faptă în jurul partidului vom acţiona cu spirit revoluţionar, cu dăruire şi fermitate pentru transpunerea în viaţă a hotărîrilor Congresului al XIII-ela al Partidului Comunist Român.

Pentru membrii **COOPERATIVEI AGRICOLE DE PRODUCŢIE FLOREŞTI**, judeţul Prahova, ca şi pentru întreaga suflare românească, alegerea dumneavoastră la cel de-al IX-lea Congres în fruntea partidului a constituit actul politic de covîrşitoare însemnătate pentru înaintarea României pe calea luminoasă a socialismului şi comunismului, care a inaugurat perioada celor mai mărete înfăptuiri din istoria patriei, întrată pentru totdeauna în conştiinţa poporului ca „Epoca Ceauşescu".

Acum, cînd sărbătorim două decenii de la istoricul Congres al IX-lea al partidului, dorim să vă exprimăm, mult stimate şi iubite tovarăşe Nicolae Ceauşescu, profundul nostru devotament, să dăm glas simţămintelor noastre de aleasă stimă şi preţuire pentru tot ceea ce aţi făcut şi faceţi pentru fericirea şi bunăstarea poporului nostru, pentru propăşirea patriei.

Ne angajăm solemn, urmînd luminosul dumneavoastră exemplu de viaţă şi activitate revoluţionară, mult stimate şi iubite tovarăşe Nicolae Ceauşescu, că vom face totul pentru traducerea în viaţă a sarcinilor ce se desprind pentru agricultură din documentele Congresului al XIII-lea al Partidului Comunist Român, din documentele Plenarei lărgite a Consiliului Naţional al Agriculturii, Industriei Alimentare, Silviculturii şi Gospodăririi Apelor din luna mai a.c., din celelalte indicaţii şi îndemnuri pe care le-aţi adresat oamenilor muncii din agricultură cu diferite prilejuri.

În încheiere, permiteţi-ne să vă adresăm din adîncul inimilor noastre, cele mai calde urări de deplină sănătate şi putere de muncă spre a conduce ani îndelungaţi destinele scumpei noastre patrii, spre binele, fericirea şi prosperitatea poporului român.

În atmosfera de cald entuziasm, în unanimitate cu întreaga naţiune, noi, comuniştii, oamenii muncii şi elevii din cadrul **LICEULUI INDUSTRIAL TITU**, sărbătorim alături de întregul popor douăzeci de ani de la Congresul al IX-lea al Partidului Comunist Român, moment epocal în istoria României socialiste. Vă mulţumim şi pe această cale pentru clarviziunea şi devotamentul de care aţi dat dovadă conducînd destinele naţiunii în aceste două decenii de minunate realizări, vă mulţumim pentru grija deosebită pe care aţi manifestat-o pentru dezvoltarea şcolii româneşti, pentru educarea tinerei generaţii, care reprezintă constructorii de mîine ai socialismului şi comunismului.

Ne exprimăm şi cu această ocazie adeziunea deplină faţă de politica internă şi externă a partidului comunist, care prin justeţea sa şi prin caracterul ei ştiinţific a constituit garanţia grandioaselor succese obţinute în edificarea socialismului în patria noastră.

Ne angajăm ca prin munca noastră de zi cu zi să traducem în fapt politica partidului, preţioasele dumneavoastră indicaţii, contribuind pe această cale la ridicarea României pe noi culmi ale progresului şi civilizaţiei.

■ ROMÂNIA SOCIALISTĂ SE PREZINTĂ ASTĂZI ÎN FAŢA ÎNTREGII LUMI CA UN STAT ÎNFLORITOR, ÎN PLINĂ DEZVOLTARE, NUMELE DUMNEAVOASTRĂ, MULT STIMATE ŞI IUBITE TOVARĂŞE NICOLAE CEAUŞESCU, REPREZINTÎND SIMBOLUL LUPTĂTORULUI NEÎNFRICAT PENTRU LIBERTATE ŞI PROGRES, PENTRU PACE, ÎNŢELEGERE ŞI COLABORARE ÎNTRE TOATE POPOARELE DE PE PLANETA NOASTRĂ.

■ URIAŞELE VICTORII OBŢINUTE DE POPORUL NOSTRU ÎN PERIOADA CARE A TRECUT DE LA CONGRESUL AL IX-LEA SÎNT TRAINIC TEMEI PENTRU FIECARE DIN NOI DE A CONTINUA CU SPORITĂ PERSEVERENŢĂ, NEABĂTUT, SUB CONDUCEREA DUMNEAVOASTRĂ, REALIZAREA GRANDIOASELOR PROGRAME TRASATE DE LA ÎNALTA TRIBUNĂ A CELUI DE AL XIII-LEA FORUM AL COMUNIŞTILOR ROMÂNI.

ORGANIZAȚIILE U.T.C. ÎN MUNCA LOR DE ZI CU ZI

COMPETENȚĂ PROFESIONALĂ, DISCIPLINĂ MUNCITOREASCĂ

Dintre colectivele de muncitori târgoviștene care se remarcă prin hărnicie, disciplină, seriozitate și competență se numără și cel al Întreprinderii „Oțelinox". Deși cu o vârstă foarte tînără (în 1980 a avut loc debutul productiv), această unitate economică a industriei dîmboviștene este astăzi una dintre cele mai bune întreprinderi din ramura de profil a țării. Stau mărturie rezultatele obținute an de an la principalii indicatori economico-financiari care confirmă cu argumentele concrete ale faptei că acest colectiv a înțeles pe deplin comandamentele majore, sarcinile ce i-au revenit pe linia asigurării unor laminate cu caracteristici superioare necesare economiei noastre naționale. Distinsă recent cu Ordinul Muncii clasa a II-a pentru locul fruntaș ocupat în întrecerea socialistă desfășurată în 1984, întreprinderea „Oțelinox", colectivul său confirmă și în acest an că sînt hotărîți să se afle în continuare în eșalonul fruntașilor în ramura de profil. Bilanțul „la zi" demonstrează cu prisosință acest lucru.

Să participi la asimilarea unor produse siderurgice — tablă și benzi laminate la rece din oțel inoxidabil (premieră în țară), oțel pentru rulmenți, bine de asamblare auto, aeronautică, oțel rapid de scule, etc. să ajungi să produci în nici cinci ani 9 grupe de oțeluri (față de 2 grupe în 1980), să te aliniezi cu produsele la nivelul celor realizate de firme de renume în materie din lume nu este de loc puțin. Mai ales că această performanță aparține unui colectiv alcătuit în majoritate din tineri specialiști, ingineri, tehnicieni, laminatori și finisatori laminate, care-și numără vîrsta profesională pe degetele unei singure mîini. Pe oricare dintre aceștia (dat fiind faptul că tineretul deține peste 70 la sută din numărul total de oameni ai muncii) îl poți întîlni în procesul de producție fie la Laminorul de profile mici și sîrmă (LPMS), la secția de bandă și tablă de oțel inoxidabil (SBTOI), la C.T.C. etc., deci pe întreg fluxul productiv.

Așa cum ne preciza tînărul Gheorghe Dincă, secretarul Comitetului de partid pe întreprindere, la „Oțelinox" organizația U.T.C. este puternică nu numai prin numărul mare al uteciștilor (aproximativ 800), ci mai ales prin seriozitatea și competența cu care se implică în rezolvarea tuturor problemelor ridicate de procesul de producție, de îmbunătățirea parametrilor tehnici și calitativi ai produselor, de utilizarea la capacitatea maximă a utilajelor și instalațiilor din dotare. Foarte mulți dintre oamenii de bază ai colectivului nostru au venit destul de recent de pe băncile școlii, dar acomodarea cu exigențele, cu disciplina de producție a fost rapidă, sublinia Gheorghe Dincă. Tot ce am realizat pînă acum la „Oțelinox" se datorește în primul rînd cadrelor noastre tinere, contribuției creatoare a acestora la asimilarea și introducerea în producția de serie a unor produse siderurgice tributare importului și mai ales a celor destinate industriilor de vîrf. Ceea ce am asimilat cu forțe proprii, cu aportul de inteligență al oamenilor întreprinderii, al tinerilor, considerăm că este la nivelul standardelor internaționale. Tinerii noștri au fost printre principalii autori ai unor mărci de oțeluri care altădată se aduceau cu efort valutar considerabil, ei sînt și rămîn „fermentul" integrii activității de accelerare a introducerii noului, a progresului tehnic, de innoire și modernizare a producției, de asimilare nu numai a unor produse pentru economia națională ci și a materialelor și pieselor tehnologice necesare desfășurării în bune condiții a procesului de producție. Desigur, că cele spuse de secretarul Comitetului de partid au pe deplin justificare în planul faptelor concrete, al nomenclatorului bogat de produse realizate la „Oțelinox" în concordanță cu cerințele economiei naționale, a ponderii produselor de nivel tehnic și calitativ ridicat care la finele acestui an va ajunge, conform angajamentului, la 84,3 la sută. Și cum gradul de disciplină muncitorească este dat de îndeplinirea exemplară a sarcinilor de zi cu zi se poate aprecia că tinerii întreprinderii sînt la înălțimea exigențelor, că știu să-și exercite exemplar calitatea specifică vîrstei de a fi cutezători, de a-și valorifica cu eficiență maximă ideile, inițiativele proprii. Este meritul Comitetului U.T.C. pe întreprindere, al membrilor acestuia, acțiunilor menite să antreneze întreaga masă de tineri, toate cele 10 organizații U.T.C., la îndeplinirea integrală a sarcinilor profesionale, a stimulării inițiativei fiecărui tînăr, a conștientizării sale că numai printr-o activitate susținută, de autentică dăruire se poate realiza ceea ce ți-ai propus. Ne-am străduit și credem că am reușit, releva tînărul Iulian Caibăr, secretarul Comitetului U.T.C. pe întreprindere, să facem din fiecare organizație U.T.C. de la noi un colectiv de educare prin muncă și pentru muncă a tinerilor. Ne-am preocupat ca fiecare utecist să contribuie la întărirea disciplinei în muncă, să dea produse de calitate, să aibă spirit de bun gospodar, să se perfecționeze profesional și politic, să vină cu idei novatoare, să cunoască la perfecție întregul proces productiv, să fie cosemnatar de faptă al tuturor realizărilor pe care le-a raportat, le raportează și le va raporta colectivul nostru. În fiecare adunare generală U.T.C., a adăugat Ion Pavelescu, secretar adjunct al Comitetului U.T.C., am dezbătut concret modul cum ne achităm, noi tinerii, de sarcinile încredințate, cît de receptivi sîntem la traducerea în faptă a hotărîrilor luate. Și putem aprecia, fără a greși, că noi, uteciștii de la „Oțelinox", ne-am dovedit la înălțimea sarcinilor, a încrederii pe care conducerea întreprinderii a investit-o în noi.

Desigur că realizările „la zi" ale întregului colectiv confirmă totodată, și rolul organizației U.T.C. în obținerea acestor frumoase succese, capacitatea sa revoluționară, înaltul spirit comunist, militant de care dau dovadă uteciștii, dorința lor de a se număra printre cei mai destoinici, mai bine pregătiți membri ai colectivului. Ele sînt urmarea firească a modului în care fiecare organizație își face datoria, a stilului de muncă practicat de comitet, de cele 10 organizații U.T.C. de cunoaștere permanentă a realizării de antrenare efectivă, directă a fiecărui tînăr la realizarea obiectivelor, a acțiunilor și inițiativelor proprii lansate în sfera producției.

Din dialogul cu tinerii Maria Moraru, Marin Nicolae, Anghel Spiroiu, Eugen Pascal, Dumitru Petrișor, Laurențiu Niță, Ion Bocănet, Liviu Căliman, cîțiva dintre cei care fac parte din plejada de fruntași ai întreprinderii a reieșit că, asemenea colegilor lor, e sînt ferm hotărîți să acționeze cu toată răspunderea pentru a traduce în fapte prețioasele indicații date de tovarășul Nicolae Ceaușescu la recenta Plenară Comună a Consiliului Național al Oamenilor Muncii și Consiliului Suprem al Dezvoltării Economice și Sociale cu privire la industria metalurgică, la asigurarea unor sortotipodimensiuni de laminate de care economia are nevoie. Alături de ceilalți oameni ai muncii, tinerii de la „Oțelinox", organele și organizațiile U.T.C. sub directa îndrumare a Comitetului de partid, a organizațiilor de partid se vor afla în continuare în prima linie a bătăliei pentru realizarea planului la producția fizică, a finalizării obiectivelor de cercetare pe care colectivul și le-a asumat în acest an între care se numără extinderea industrială la 2 poziții — table și laminate din oțeluri inoxidabile, punerea în fabricație a oțelurilor carbon și aliate pentru construcția de mașini, a laminatelor ușoare din oțeluri aliate și înalt aliate pentru aeronautică, a profilelor și sîrmei pentru șuruburi, a ridicării nivelului tehnic și calitativ al producției, a creșterii productivității muncii etc. Întreaga muncă politico-educativă este subsumată acestor deziderate majore. Acțiunile pe linie de educație de perfecționare profesională și politică ale organizației U.T.C. din perioada imediat următoare au menirea de a-i stimula pe toți tinerii din întreprindere pentru a se înscrie mai hotărît, cu mai multă responsabilitate, așa cum a cerut secretarul general al partidului, într-o activitate productivă tot mai competitivă, în asigurarea tuturor sortotipodimensiunilor de laminate de cea mai bună calitate solicitate de economia națională. Desigur că toate acțiunile, inițiativele pe care tinerii de la Oțelinox și le-au propus în această perioadă vor dobîndi mai multă substanță și eficiență prin promovarea unui spirit revoluționar, de înaltă maturitate politică în întreaga viață și muncă de organizație.

ILEANA PODOLEANU

FESTIVALUL NAȚIONAL „CÎNTAREA ROMÂNIEI"

VALENȚELE EDUCATIVE ALE TEATRULUI DE AMATORI

Privit din patru puncte geografice: București, Bistrița-Năsăud, Slobozia și Drobeta-Turnu Severin, unde s-a desfășurat competiția finală a mișcării teatrale de amatori, peisajul scenic se arată într-o varietate și diversitate a modalităților de expresie greu de înregistrat în cîteva file.

Surprinzătoare prin cantitate, „recolta" actuală a impresionat prin calitatea remarcabilă a unor formații, prin performanțele unora dintre interpreți, demonstrîndu-se, încă o dată, dinamica fără precedent a artei și creației, sutelor de mii de oameni ai muncii, ale căror speranțe și visuri de a face și din artă, ca și din munca lor de fiecare zi, nu o simplă îndatorire, ci o chestiune de vocație, își pot afla în marea competiție a Festivalului național „Cîntarea României" împlinirea.

Lista premiilor de la ediția a V-a 1985 va spune, multe dar nu va putea spune totul despre opțiunile repertoriale ale artiștilor amatori, despre programul lor de activitate, în care respectul pentru cultură și tradiție începe să se mărturisească pregnant. Apelul la ilustrii noștri clasici: V. Alecsandri, B.P. Hasdeu, I.L. Caragiale, G. Ranetti, ca și la scriitori reprezentativi interbelici — Zaharia Birsan, Al. Kirițescu, T. Mihăilescu, M. Sebastian, V.I. Popa, V. Eftimiu ș.a. a căpătat cu adevărat girul proporțiilor... de masă.

Cultura de teatru a amatorilor s-a vădit de astă dată și în ampla deschidere spre dramaturgia contemporană, spre piesa de actualitate semnată de prestigioși autori: Horia Lovinescu, Romulus Guga, Sidonia Drăgușanu, Titus Popovici, D.R. Popescu, Paul Everac, I.D. Sîrbu, Theodor Mănescu, Dan Tărchilă, Tudor Negoiță, Paul Ioachim, Aurel Storin etc.

Echilibrul și armonia observate pe afișul actual s-au înfăptuit prin prezența masivă a comediei Aurel Baranga, Teodor Mazilu, Dumitru Solomon, Tudor Popescu, Ion Băieșu, Mihai Ispirescu au fost răsfățații competiției, opera lor fiind cercetată și explorată cu voluptate.

Teatrul scurt — această expresie concentrată și sintetică preferată de lumea modernă cu virtuțile sale intrinsece: accesibilitate, eficiență educativ-agitatorică, forță spontană și directă de comunicare — și-a găsit, pe bună dreptate, și la această ediție un cîmp vast de desfășurare.

La acest capitol am întîlnit (ce-i drept nu în măsura la care ne-am fi așteptat) și cîteva condeie proaspete, talente autentice. L-am remarcat pe Iulian Margu cu scrierea **Cîntec de leagăn pe muzică rock** (Casa de cultură Govora); pe Ion Popeangă cu comedia țărănească **Comoara din curtea casei** (Cămnul cultural Rapoltu Mare); Constantin Brăiescu cu noua comedie satirică **Lapsus** (Clubul sindicatelor din comerț — București).

Selecția severă, promovarea intensivă a valorilor autentice din dramaturgia noastră au făcut ca prezența celor cîteva piese mediocre, schematice, tributare șabloanelor, tezismelor didacticiste să treacă aproape neobservate. Am prețuit angajarea politică, conștiința ideologică și artistică, răspunderea pentru prestația culturală de calitate a reprezentanților forurilor de conducere și îndrumare a mișcării artistice de amatori din Capitală și din toate județele, dar mai ales a celor din Argeș, Mehedinți, Timiș, Caraș-Severin, Vîlcea, Ialomița, Teleorman. Datorită acestora s-au asigurat de-a lungul concursului ca și la etapa finală bogăția, varietatea și diversitatea genurilor dramatice. Dacă ar fi să se instituie un premiu pentru valoarea de ansamblu a fiecărui județ, reprezentanții județului Hunedoara ar cîștiga, neîndoios, competiția, atît pentru calitatea ideologică și politică a programului, pentru echilibrul și diversitatea stilistică, cît și pentru modul superior, civilizat în care au înțeles și aspectul organizatoric al problemei; s-ar prezinta la un concurs conform exigențelor pretinse de acesta: cu programe și fișe de creație complete, cu date edificatoare, în toate domeniile creației.

Formațiile de amatori pot, la ora actuală, nu numai să abordeze un repertoriu dificil, dar să-l și valorifice la un nivel artistic superior, cu un aer de prospețime impresionant, cu un efort de originalitate, cu note de autenticitate și elevație intelectuală demne de laudă. Progresul înregistrat în stăpînirea efectivă a mijloacelor de expresie scenică, în acumularea științei de interpretare individuală și de grup, în armonizarea la unison a tuturor compartimentelor spectacolului, s-a evidențiat atît în montările veteranilor, ale ansamblurilor cu tradiție, cît și în reprezentațiile formațiilor tinere, în realizările celor care au pășit pentru prima oară pe scenă.

Alături de spectacole etalon prezentate de formații experimentate: **Scene de carnaval** (Teatrul Popular din Caracal), **Mlădiul sărac** (Teatrul Popular din Buzău), **Gaițele** (Casa de cultură a sindicatelor Drobeta Turnu-Severin), **Tache, Ianke și Cadîr** (Casa de cultură a sindicatelor din Slobozia), s-au afirmat puternic, în plin plan, și montările unor formații mai tinere. Spectacolul cu satiră tragi-comică **Cîntecul iebedei de serviciu** (Casa de cultură a științei și tehnicii pentru tineret din Buzău), a relevat numele tînărului animator Radu Gabriel. El s-a definit ca o personalitate artistică originală și matură în triplă ipostază: instructor, regizor și interpret al rolului principal.

Spirit novator, anvergură tinerească, relief artistic au dezvăluit și cele două reprezentații remarcabile semnate de tînărul actor Constantin Fugașin: **Rîndunelii** de Marin Sorescu (Grupul „Eveniment" al ansamblului artistic al C.C. al U.T.C. București) și **Tinerețe fără bătrînețe** de Eduard Covali (Teatrul Popular din Drobeta Turnu-Severin). Se cuvine să amintim și contribuția dată de tînăra echipă a inspectoratului județean al Ministerului de Interne Argeș (îndrumată de regizorul Costin Marinescu), în lansarea cu fantezie și spirit creator, cu forță de penetrație a piesei lui Tudor Popescu: **O întîmplare neplăcută.**

Desigur ar fi nevoie de mult, de foarte mult spațiu, de paginile unui volum pentru a releva și acea hotărîtoare contribuție adusă la configurarea profilului complex al celei de a V-a ediții a Festivalului național „Cîntarea României" de către interpreții individuali, de zecile, de sutele de oameni, muncitori, funcționari, intelectuali, țărani cooperatori care au realizat creații actoricești memorabile, care prin sinceritate și ingenuitate creatoare, prin expresii de mare forță artistică, dramatică sau comică, au împînzit orizontul festivalului cu personaje exemplare.

Colaborarea armonioasă dintre artiștii profesioniști și artiștii amatori, sprijinul calificat, serios, eficient al artiștilor profesioniști în primul rînd al regizorilor Constantin Moruzan, Dan Radu Ionescu, Alexa Visarion, Florin Fătulescu, Valeriu Grama, Ludmila Szekely-Anton, Matei Varadi, apoi al actorilor Victor Moldovan, Mugur Arvunescu, Alexandru Pandele, George Gridănușu, Constantin Dinescu, Eusebiu Ștefănescu, Emil Boroghină, Ben Dumitrescu, Emilia Jurcă, Elena Drăgoi, Ion Focșa, precum și acela al animatorilor instructori și regizori: Val Dobrin, Gheorghe Marinescu, — au determinat descoperirea, afirmarea și consacrarea marelui număr de talente, ridicarea lor pe treapta profesionismului, a vocației artistice, cu fericite consecințe — după cum s-a văzut — în promovarea la dimensiuni nebănuite a valorilor dramaturgiei și teatrului românesc.

O muncă mai susținută de mobilizare a publicului la manifestările artiștilor amatori la toate fazele competiționale, inclusiv la etapa republicană, ar spori eficiența și caracterul educativ al acestui uriaș și impresionant efort creator stimulat de Festivalul național „Cîntarea României".

VALERIA DUCEA

ÎN DIRECT - VACANȚA!

ARIPI TINERE

La aeroclubul „Aurel Vlaicu" București și-a deschis porțile cea de-a 11-a ediție a Taberei centrale de planorism și zbor cu motor, tabără la care iau parte în acest an 44 de elevi din județele Brăila, Brașov, Constanța, Călărași, Caraș-Severin, Giurgiu, Ialomița, Mehedinți, Prahova, Tulcea, Vrancea. Avînd ca scop formarea și dezvoltarea deprinderilor absolut necesare conducerii planoarelor și zborului cu motor, dar în același timp a disciplinei și a unor înalte calități morale, taberele de acest gen și-au dovedit de-a lungul vremii utilitatea, în cei 10 ani de funcționare formîndu-se în cadrul celor șase aerocluburi din țară, care găzduiesc astfel de tabere numeroși campioni, antrenori ai loturilor naționale, în fine, tineri care după parcurgerea unei perioade de pregătire în acest cadru, și-au văzut realizat visul de a zbura.

Să reținem mai întîi că într-o tabără cu asemenea profil, se disting o serie de note caracteristice. Mai întîi faptul că tinerii (elevi între 16 și 19 ani), poartă uniforma albastră a înălțimilor, de fapt uniformă pentru activitatea de P.T.A.P. Programul dat fiind profilul taberei, este și el pe măsură, cu obiective care sînt obligatorii pentru toți și care sînt urmărite cu ceasul în mînă. „Ordinul de zi", prin care sînt comunicate obiectivele zilei, ordin comunicat în fiecare dimineață la careu, vorbește și el de această atmosferă. Deșteptarea, inviorarea, servirea mesei, culcarea se fac la ore fixe, orele de studiu, unde predau instructori cu experiență și cadre din aviație sînt urmărite cu mare atenție, pregătirea teoretică avînd o mare importanță în formarea unui bun zburător. Și trebuie reținut că numai după ce se face dovada însușirii corecte a principiilor constructive, de funcționare, de aerodinamică, a regulamentelor aviației sportive și civile, o comisie dă „semnalul verde" pentru a urca în avion sau planor. Tinerii sînt avertizați asupra acestui lucru și de aceea, seriozitatea în pregătire îi caracterizează pe toți. Și cum să nu fie așa, cînd toți cei ce au venit aici sînt mai mult decît pasionați de zbor. Ar fi chiar rușinos să nu treci testul teoretic. Mai este apoi și concurența dintre băieți și fete. Cum ar fi să te afli în situația de a nu te afla printre zburători? Amintind despre fete, notăm, la sugestia comandantului aeroclubului, Gheorghe Voinea, că la ele zborul nu este numai visare.

Evident, între tineri se poartă și discuții „tari" în legătură cu faptul că planorismul este mai frumos decît zborul cu motor sau invers. Argumentele curg și de o parte și de alta, dar asta nu face decît să sublinieze o dată în plus această superbă pasiune pentru pilotaj. Adeline Asembrener, nu pentru că este comandant (din partea elevilor) al taberei, are mulți aderenți la primordialitatea zborului cu motor. Emil Comăniceanu, din contră, pledează pentru frumusețea planorismului, argumentînd că, de fapt, adevărata măiestrie în a stăpîni pasărea de metal, chiar aici se vede. Cum s-a născut acest vis pentru a zbura?, la această întrebare există o singură variantă de răspuns — a existat din totdeauna. Duc Erijgemö din Brașov are și un argument mai practic — locuind în apropierea aeroclubului „Mircea Zorileanu" s-a aflat de mic copil pe marginea terenului de zbor. De doi ani este membru al aeroclubului iar pregătirea profesională este ferm orientată spre acest domeniu. Liceul „Hidromecanica", profil aeronautică, și apoi Facultatea de aeronave, iar în caz de nereușită „orice", numai să fie în preajma aeronelor. La fel și Mugurel Birliba, care este deja la Liceul militar din Breaza.

Evident, dincolo de pasiunea pentru zbor, într-o tabără în care se află tineri nu puteau lipsi activitățile sportive, culturale și mai ales nu puteau lipsi, seara, evident, muzica și dansul. A început un concurs pentru cea mai bună gazetă de perete, între planoriști și piloți, tema de bază fiind, evident, aviația.

Așadar un program bogat, variat, la organizarea căruia participă înșiși beneficiarii lui, un program care după cum ne-au declarat-o chiar tinerii nu se vrea altceva decît un zbor neîntrerupt.

S. ALEXANDRU

ȘTIAȚI CĂ...

...cea mai pădurosă țară din lume este Guyana, peste 75 la sută din suprafața ei fiind acoperită de păduri de tip tropical? În Europa, țara cea mai împădurită este Suedia — peste 30 la sută din teritoriul ei.

...cel mai înalt funicular din lume funcționează între localitățile Moniton și Pikes Peak din S.U.A., la 4 250 metri altitudine?

...paratrăsnetul este invenția savantului și omului politic american Benjamin Franklin în 1752?

...fabricarea zahărului din sfeclă este cunoscută de pe la jumătatea secolului XVIII, grație chimistului german Andreas Marggraf?

...ideea turbinei hidraulice datează din 1510 și aparține lui Leonardo da Vinci?

...primul vagon de dormit a fost construit în anul 1863 de către americanul George Pullman?

...legile generale ale mișcării planetelor au fost descoperite de către Johanes Kepler în 1609?

PUBLICITATE PENTRU TINERET • PUBLICITATE PENTRU TINERET • PUBLICITATE PENTRU TINERET

MEREU FRUMOASA TINEREȚE!...

Tinerețe — sănătate, vigoare, dinamism.
Tinerețe — imaginație, inițiativă, noutate.
Mereu nouă, moda pentru tineret este funcțională, comodă, veselă, cu alură „sport", de o simplitate elaborată.
Croiala lejeră, minecile ample, bluzele fluide, fustele largi, pantalonii cu pense și falduri în talie dau libertate mișcării.
Materialele ușoare — țesături din in și tip in și bumbac, mătasea, tricotul — sînt rezistente, cu tușeu plăcut, comode la purtat.
Umerii largi, răscroielile adînci, buzunarele mari, butonajele asimetrice, capsele, combinațiile de materiale și culori, efectul „plasă" — sînt moderne și frumoase.
Toate creațiile modei '85 pentru tineret sînt prezente pentru dv. în magazinele comerțului de stat.

ANOTIMPUL VACANȚELOR

ALPIN, PAMIR, DACIA, CERNA, AMARA, NARCISA, DUNĂREA, denumiri ale noilor modele de corturi pe care le puteți procura din magazinele comerțului de stat. Confecționate din materiale textile impermeabile, partea metalică fiind executată din țeavă tubulară, aceste „căsuțe portabile" sînt ușor de împachetat și transportat.

Corturile conferă iubitorilor de excursii acum, în anotimpul vacanțelor, avantajul de a se odihni în mijlocul naturii, de a respira, atît ziua, cît și noaptea, aerul curat al munților sau de a se bucura de briza mării pe întreaga durată a concediului.

Magazinele comerțului de stat vă mai oferă și o diversă gamă de mobilier și obiecte de camping: scaune pliante cu sau fără spătar, mese pliante, saci de dormit, saltele, perne ș.a.

ASIGURARE = PREVEDERE

Administrația Asigurărilor de Stat vă recomandă să contractați — la alegere — următoarele feluri de asigurări de accidente:

— pentru sume asigurate fixe, totale, de 19 000 de lei, pe durata de trei luni, sau pe durate constituind multiplul acesteia, pînă la 2 ani.

— pentru sume asigurate convenite, pe durate de la 1 an la 5 ani;

— familială, care cuprinde, pe lîngă asiguratul principal, pe soția (soțul) acestuia și pe copiii în vîrstă de la 5 pînă la 16 ani, la sume totale de 15 000 de lei pentru fiecare persoană, pentru o durată de 3 luni.

Toate asigurările prezentate mai sus cuprind și pagubele la bunurile casnice și gospodărești, pentru o sumă asigurată de 5 000 de lei de fiecare poliță.

— „Turist", care se încheie pe o perioadă de o lună și la care sumele asigurate sînt între 15 000 și 40 000 de lei pentru cazurile de vătămări corporale suferite de asigurat (în funcție de natura accidentului) și de 20 000 de lei pentru pagubele la bunurile casnice și gospodărești.

★

Pentru orice informații în legătură cu încheierea de asigurări, plata primelor, primirea de despăgubiri etc., vă puteți adresa fiecărei sucursale ADAS, punctelor operative de lucru sau inspectorilor ADAS.

TELEGRAME

Excelenței Sale
Domnului KURT FURGLER
Președintele Confederației Elvețiene
— BERNA —

Sărbătoarea națională a Confederației Elvețiene îmi oferă prilejul de a vă adresa dumneavoastră și Consiliului Federal cele mai cordiale felicitări, împreună cu cele mai bune urări de fericire personală, de progres și prosperitate pentru poporul elvețian.

NICOLAE CEAUȘESCU
Președintele Republicii Socialiste România

Tovarășului NICOLAE CEAUȘESCU
Secretar general al Partidului Comunist Român
Președintele Republicii Socialiste România

Tovarășului CONSTANTIN DĂSCĂLESCU
Prim-ministru al Guvernului Republicii Socialiste România

Dragi tovarăși,

Dorim să vă mulțumim cordial pentru urările transmise cu prilejul celei de-a 41-a aniversări a Renașterii Poloniei.

Totodată,ne exprimăm convingerea că prietenia și colaborarea multilaterală dintre Partidul Muncitoresc Unit Polonez și Partidul Comunist Român, dintre Republica Populară Polonă și Republica Socialistă România se vor dezvolta și întări în continuare, spre binele popoarelor noastre, în interesul comunității statelor socialiste, al cauzei păcii și socialismului în lume.

Folosim acest prilej pentru a vă transmite dumneavoastră, dragi tovarăși, și prin intermediul dumneavoastră întregului popor frate român, salutări cordiale și cele mai bune urări de noi succese în realizarea sarcinilor de construcție a socialismului în România.

WOJCIECH JARUZELSKI
Prim-secretar al Comitetului Central al Partidului Muncitoresc Unit Polonez
Președintele Consiliului de Miniștri al Republicii Populare Polone

HENRYK JABLONSKI
Președintele Consiliului de Stat al Republicii Populare Polone

Excelenței Sale
Domnului NICOLAE CEAUȘESCU
Secretar general al Partidului Comunist Român
Președintele Republicii Socialiste România

Guvernul și poporul Republicii Maldivelor mi se alătură în a adresa mulțumiri Excelenței Voastre, guvernului și poporului român pentru bunele urări pe care ni le-ați transmis cu prilejul celei de-a 20-a aniversări a Zilei Independenței.

Vă rog să primiți cele mai bune urări de sănătate personală, precum și de progres și prosperitate continuă națiunii române.

MAUMOON ABDUL GAYOOM
Președintele Republicii Maldivelor

AGENDA

Cu prilejul Zilei naționale a Elveției, miercuri a avut loc în Capitală o manifestare culturală organizată de Institutul român pentru relațiile culturale cu străinătatea, în cadrul căreia au fost prezentate impresii de călătorie din această țară și a fost vizionat un film documentar elvețian.

Au participat membri ai conducerii I.R.R.C.S., reprezentanți ai Ministerului Afacerilor Externe, un numeros public.

Au fost prezenți Gaudenz von Salis, ambasadorul Elveției la București, și membri ai ambasadei.

Ministrul apărării naționale al Republicii Socialiste România, general-colonel Constantin Olteanu, a adresat o telegramă de felicitare tovarășului Zhang Aiping, consilier de stat, ministrul apărării naționale al Republicii Populare Chineze, cu prilejul celei de-a 58-a aniversări a creării Armatei Populare Chineze de Eliberare.

Cu același prilej, la Academia Militară a avut loc o adunare festivă.

Au luat parte ambasadorul extraordinar și plenipotențiar al R.P. Chineze la București, Yu Hongliang, membri ai ambasadei.

Despre semnificația evenimentului aniversat a vorbit Shi Shangwen, atașat militar, aero și naval al R.P. Chineze în țara noastră.

Participanții la adunare au vizionat o fotoexpoziție și filme documentare înfățișînd momente din viața și activitatea militarilor din țara socialistă și prietenă.

Manifestări dedicate aniversării a 20 de ani de la Congresul al IX-lea al P.C.R.

■ „Epoca Ceaușescu — epoca marilor împliniri socialiste" este genericul sub care, în numeroase unități economice și instituții culturale gălățene a continuat ampla suită de manifestări politico-educative și cultural-artistice dedicate aniversării a două decenii de la Congresul al IX-lea al partidului.

La Clubul Combinatului siderurgic Galați a avut loc expunerea „Partidul, Ceaușescu, România — o epocă de profunde prefaceri în dezvoltarea contemporană a României", organizată de Muzeul județean de istorie, iar la Întreprinderea de sîrmă, cuie și lanțuri Galați, Întreprinderea pentru mecanizarea agriculturii și industriei alimentare și Cooperativa Străduința din Tecuci s-au desfășurat simpozioane și dezbateri avînd ca teme „Congresul al IX-lea al partidului — eveniment de profundă semnificație istorică în viața poporului român" și „Congresul al XIII-lea al P.C.R. — cartă ideologică de muncă și acțiune revoluționară".

Un medalion cinematografic cu tema „Realitatea socialistă în filmul contemporan românesc" a fost organizat la Cinematograful Dunărea din municipiul Galați.

De asemenea, la căminele culturale din numeroase localități gălățene, sub cunoscuta deviză „Participare, Dezvoltare, Pace", au fost organizate seri pentru tineret, care au reliefat implicarea responsabilă a tineretului în amplul efort constructiv pentru îndeplinirea neabătută a hotărîrilor adoptate de Congresul al XIII-lea al partidului și forumul tinerei generații, pentru crearea unui climat de pace în lume.

■ În cadrul complexului muzeal din Timișoara a fost inaugurat un ciclu de expuneri omagiale, avînd ca temă „Epoca Nicolae Ceaușescu — epoca cea mai măreață din întreaga istorie a României". La Biblioteca județeană Timiș și la bibliotecile din alte localități s-au deschis expoziții de carte românească contemporană, la loc de cinste fiind prezentate poeziile tovarășului Nicolae Ceaușescu, tezaur de gîndire politică și filozofică pus la slujba edificării socialismului și comunismului în patria noastră. În același timp, la cinematografe din oraș și comune ale județului Timiș a fost prezentată o suită de creații ale cinematografiei naționale, pe teme inspirate din trecutul istoric și prezentul socialist al patriei, precum și filme documentare consacrate activității revoluționare și patriotice a Partidului Comunist Român pentru eliberarea țării de sub dominația fascistă și trecerea la construirea societății socialiste, marilor împliniri din ultimele două decenii, de cînd în fruntea partidului și a statului se află tovarășul Nicolae Ceaușescu, cel mai iubit fiu al poporului român.

■ Casa studentului din Pitești a găzduit o masă rotundă cu tema „20 de ani de la alegerea tovarășului Nicolae Ceaușescu în funcția supremă de conducere a partidului", iar la Casa de cultură din orașul Cîmpulung-Muscel s-a desfășurat simpozionul „Două decenii de mari împliniri socialiste sub conducerea P.C.R., a secretarului său general". Cu viu interes au audiat oamenii muncii de la Unitatea forestieră de exploatare și transport din Curtea de Argeș expunerea „Înaltul prestigiu internațional al României și rolul ei activ în soluționarea problemelor lumii contemporane". Aceluiași memorabil eveniment i-a fost dedicată expoziția de artă plastică „Țara la conferința dintre trecut, prezent și viitor", deschisă la Casa de cultură a sindicatelor din Pitești. Expoziția se constituie într-un vibrant omagiu adus patriei, partidului și conducătorului destinelor noastre, tovarășul Nicolae Ceaușescu, precum și marilor înfăptuiri socialiste ale "Epocii Ceaușescu".

■ La sfîrșitul lunii iulie, în orașul Buzău, s-a încheiat concursul gen „Cine știe răspunde" cu tema „Municipiul Buzău pe coordonatele înfloririi și dezvoltării multilaterale în Epoca Ceaușescu", manifestare care a antrenat un mare număr de tineri muncitori, intelectuali și elevi, punînd în evidență puternica dezvoltare a municipiului Buzău în ultimii 20 de ani, rod al politicii științifice de repartizare armonioasă a forțelor de producție pe întreg teritoriul țării, elaborată și promovată cu consecvență și clarviziune de tovarășul Nicolae Ceaușescu. În același timp, în unitățile economice au continuat să se desfășoare dezbateri, expuneri și mese rotunde, organizate sub genericul „Cuceririle prezentului socialist — izvorul mîndriei și demnității naționale. Județul Buzău în contextul dezvoltării economice, sociale, politice și culturale a patriei".

Pe frontul campaniei agricole — energică mobilizare a tuturor forțelor satului

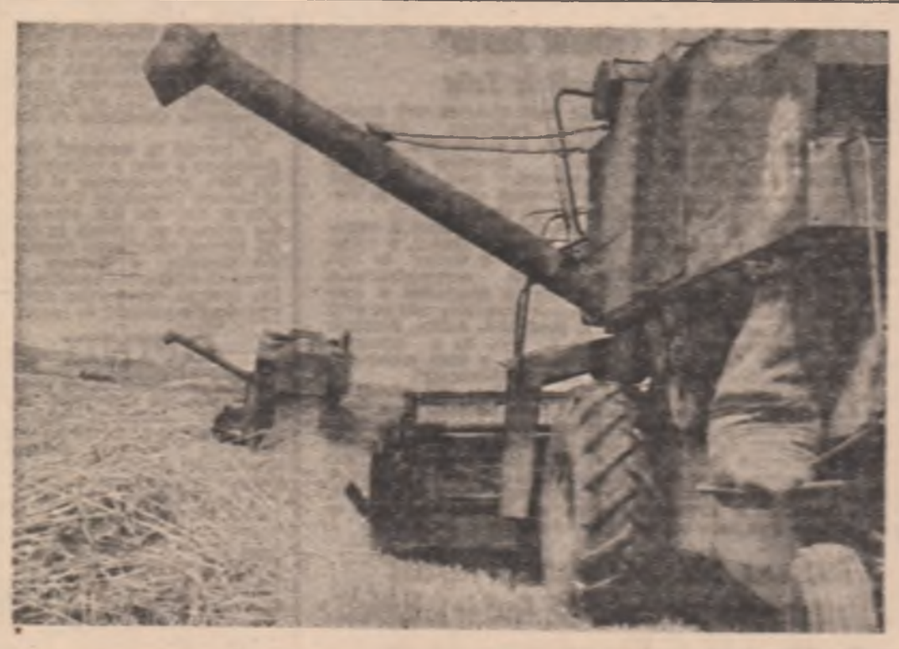

SECERIȘUL — GRABNIC ÎNCHEIAT!

Secerișul, cu tot complexul de lucrări ce îl implică, mobilizează în aceste zile pe toți locuitorii satelor din județul Mureș. Pe suprafața de peste 34 000 hectare cultivată cu grîu, pentru ca această importantă lucrare să se încheie cît mai grabnic, e nevoie de o bună organizare a muncii, de folosirea intensă a fiecărui utilaj. Vremea este deosebit de frumoasă, astfel încît la secerișu, la strîngerea paielor și arderi, mecanizatorii pot desfășura o activitate cu randament sporit, de dimineața pînă seara.

O astfel de atmosferă de lucru inițiem în C.U.A.S.C. Zau. Inginerul Ștefan Kakasi, directorul S.M.A., estimează sporirea cifrelor făcute asupra modului în care lucrează mecanizatorii în afirmația: „C.U.A.S.C.-ul pe care îl deservim a ocupat locul al II-lea pe țară la producția de orz".

Rezultatele de pînă acum confirmă garanții pentru noi împliniri. Respectul pentru efortul depus la cultura grîului se materializă prin grijă deosebită pentru destinul fiecărui bob. „La ora, ne spune Maria Man, inginer-șef al C.A.P. Tîrnavi, am obținut o medie de 4 [illegible] kg la hectar. În jurul acestei cifre sperăm să încheiem și secerișul grîului".

Pe parcela în care se lucrează o un furnizor de combine, mijloace de transport, prese de balotat paie, pluguri. „Ne pretindem în cinstea în ceea ce spune Teodor Boldean, maistru la S.M.A. Începem secerișul cînd grîul ajunge la o umiditate de 20 la sută, după care lucrăm pînă seara tîrziu. Pînă la intrarea în lanuri facem revizia utilajelor, aprovizionarea cu carburanți pentru a prevenii staționările pe timpul zilei".

Lucruri frumoase înfăptuim și la C.A.P. Singer. Producția este pe ultimele parcele de grîu, cînd cu mașina, cînd cu lopata, cu furca și cu mîna. Eugen Tordasan, inginer-șef al unității, ne informează că pe cele 200 hectare recoltate, din cele 300 hectare cultivate, producția depășește 4 000 kg la hectar. O satisfacție și un motiv în plus pentru operativitate și grijă deosebită acordată recoltei. Combinele sînt reglate pentru ca grîul să pală cît mai curat, mărgele să rămînă cît mai mult, mijloacele de transport sînt bine etanșate.

La ora cînd ajungem în Valea Gînduluș, parcela aparținînd C.A.P. Valea Largă, unde producția grîului recoltat a ajuns la 13 la sută. Remarcăm și autocombinele care sînt trimise astfel din sat direct la baza de recepție. Se lucrează cu 11 combine, în trei formații, direct supravegheate de inginerii Mihai Calugăr, Maria Pavel și Pavel Ceman.

MIRCEA BORDA

Oamenii muncii din agricultura județului Bacău raportează încheierea recoltării grîului

Oamenii muncii din agricultura județului Bacău au încheiat recoltarea grîului de pe întreaga suprafață cultivată.

În telegrama adresată cu acest prilej tovarășului NICOLAE CEAUȘESCU, secretar general al Partidului Comunist Român, președintele Republicii Socialiste România, de secretarul județean de partid se arată că în prezent se acționează cu toate forțele pentru eliberarea terenurilor, efectuarea arăturilor, întreținerea și îngrijirea culturilor, recoltarea legumelor și fructelor, strîngerea și depozitarea furajelor. O atenție deosebită se acordă îndeplinirii programelor pentru dezvoltarea producției și realizării sarcinilor de livrare a produselor la fondul de stat.

Acțiuni uteciste pe ogoarele dîmbovițene

Pe ogoarele dîmbovițene „temperatura" muncii se află la asemenea nivel încît „stăpînește" cu temperatura ridicată. Înțelegînd la adîncime și dimensiunea acestei bătălii, tineretul și-a asumat cuvînt cu cuvînt „ordinul zilei" și în toamnă vara, cu tot cu toate trecute, bătrînețea, maturitatea, spirit de responsabilitate. Uteciștii dîmbovițeni dau o formidabilă forță, prin hărnicie și entuziasmul lor tineresc bilanț și mult bine în care ei au raportat participarea activă la o serie de lucrări specifice acestui sezon în agricultură. Este vorba de întreținerea culturilor pe o suprafață de 2 500 hectare, recoltarea legumelor și cartofilor (peste 1 000 tone), strîngerea furajelor de pe 1000 hectare, eliberarea terenurilor de paie de pe 2 000 hectare și alte lucrări în care s-au remarcat tineri din organizațiile comunale Dragodana, Tătărani, Crevedia, Produlești, Gura Sării, Sălcioara, Liceul agroindustrial Răcari și liceele industriale nr. 1 și nr. 2 din Găești.

Vară, campanie, tineresc. În județul Dîmbovița și în această lună, tinerii sînt protagoniștii ai actualei campanii. Pentru ei, ca pentru toți lucrătorii ogoarelor județului „cursa contra cronometru" continua cu aceeași intensitate și în august. Mii de tineri sînt prezenți la temperatura muncii pe ogoare. Într-un număr de peste 45 comune dîmbovițene sînt în prima linie a campaniei elevii școlilor generale, liceelor agroindustriale și industriale în număr de peste 7 000, care dau o mînă de ajutor la eliberarea terenului, pe minimele suprafețe, de paie circa 1 500 hectare, la întreținerea și recoltarea legumelor la fermele legumicole, la strîngerea furajelor și mulului, la recoltarea mărului, prunelor și perelor timpurii. „Punctele fierbinți" ale muncii în agricultura dîmbovițeană în care uteciștii, acționează cu maximă responsabilitate și dăruire se numesc C.U.A.S.C.-urile Răcari, Bilciurești, Comișani, comunele Băleni, Fința, Bușești și Valea Dîmbovicei — Voinești, Mănești, Dragomirești etc.

I. P.

SPORT

■ În cadrul programului sportiv al celei de-al XII-lea Festival Mondial al Tineretului și Studenților de la Moscova, la Sala circului T.S.K.A. a avut loc un simpozion de trei ore și 30 de minute la care tineri din peste 40 de țări au luat cu-as [illegible] cu 50 de mari maeștri și maeștri internaționali. Printre aceștia e-au numărat campionul mondial Anatoli Karpov, foștii campioni ai lumii Mihail Tal și Vasili Smislov, Irina Levitina, Nona Alexandria, Rafael Vaganian, Lev Polugaevski (U.R.S.S.), Ludomir Plachik (Cehoslovacia), Alonso Zapata (Columbia) și Rita Klaz (Ungaria).

Din cele 30 de partide [illegible] te, Anatoli Karpov a câștigat 19 și a remizat una, cu tînăra elevă sovietică Mariana Marica, campioană mondială de juniioare (16 ani).

■ Cea de-a 14-a ediție a tradiționalei competiții internaționale de box „Mănușa Litoralului" se va desfășura la Sala sporturilor din Constanța, între 27 august și 1 septembrie, și va reuni pugiliști din Bulgaria, R.D. Germană, Irlanda, Iugoslavia, Turcia și România.

Din țara noastră vor participa boxeri fruntași de la cluburile Dinamo, Steaua, B.C. Galați, B.C. Brăila, Rapid, Metalul București, Prahova Ploiești, C.F.R. Craiova, S.C. Muscelul Cîmpulung și Farul Constanța.

În fiecare zi galele sînt programate la ora 18,00.

■ Stadionul „1 Mai" din Pitești va găzdui simbata și duminică întrecerile tradiționalului concurs internațional de atletism pentru juniori „Cupa Prietenia".

La competiție și-au anunțat participarea sportivi și sportive din Bulgaria, Cehoslovacia, R.P.D. Coreeană, Cuba, R.D. Germană, R.P. Mongolă, Polonia, Ungaria, U.R.S.S. și România.

■ În perioada 4—11 august, la Sofia se vor desfășura întrecerile celei de-al 17-lea campionat european de natație, competiție la care și-au anunțat participarea aproape 1 200 de sportivi. Din țara noastră vor fi prezenți la startul întrecerilor, pentru concursul de înot, Carmen Bunaciu, Anca Păunescu, Noemi Lung, Tamara Costache, Gabriela Baka, Robert Pinter, Culiță Maricica, Eniko Palencsar și Iulia Mateescu, iar la sărituri în apă vor concura Ileana Pîrjol și Isabela Bărcăru. Echipa de polo pe apă face parte din grupa B, alături de formațiile Bulgariei, Danemarcei, Suediei și Franței.

■ În semifinalele ediției a [illegible] campionatului mondial de fotbal — zona africană, echipa Algeriei va juca în formația Marocului, iar Libia va juca în compania Tunisiei. Meciurile — tur-retur — sînt programate în luna septembrie.

■ Într-un meci demonstrativ de tenis, la Inglewood (California), americanul John McEnroe l-a învins cu 6—1, 6—4 pe francezul Yannick Noah. Meciul a durat exact o oră și face parte dintr-o competiție sui-generis, începută în luna aprilie 1985 și care se va încheia în aprilie 1986.

■ În R.P. Chineză se va disputa, pînă la 11 august, prima ediție a campionatului mondial de fotbal rezervat cadeților (jucători pînă la 16 ani), competiție la care s-au calificat 16 echipe, repartizate în 4 grupe după cum urmează: **Grupa A** (la Beijing): R.P. Chineză, Bolivia, Guineea, S.U.A.; **Grupa B** (la Tientsin): Australia, Argentina, Congo, R.F. Germania; **Grupa C** (la Dalian): Arabia Saudită, Mexic, Nigeria, Italia; **Grupa D** (la Shanghai): Qatar, Brazilia, Costa Rica, Ungaria.

Preocupări susținute

(Urmare din pag. 1)

mai pune problema nepreluărilor ritmice de către utilizatori?

— Într-adevăr, ne răspunde Marian Cristea, șeful biroului colectări, la aceste două sortimente avem cereri foarte mari și dacă în prima parte a anului s-ar fi acordat atenția cuvenită și acestor materiale, așa cum se întîmplă de cîtva timp, nu ne-am mai fi înregistrat cu restanțele pe care le avem în prezent. Faptul că în ultimele săptămîni am colectat incomparabil mai mult decît în perioada anterioară se explică pe de o parte prin sprijinul primit din partea organizațiilor de pionieri și U.T.C., iar pe de alta prin mai masiva antrenare a cetățenilor la ample acțiuni de recuperare a MRR-urilor, inclusiv a maculaturii și a cioburilor. Periodic, lucrătorii noștri se deplasează în cartiere și pe străzi discutînd cu cetățenii, lămurindu-i să nu mai arunce pur și simplu ceea ce s-ar mai putea întrebuința. Fiecare din noi avem datoria ca acasă printr-o atentă sortare să alegem ceea ce poate interesa industria de reciclare și să predăm materialele astfel sortate întreprinderii specializate.

Este adevărat, pentru ca această activitate să dea roade este necesar ca legătura noastră cu populația să păstreze un caracter de permanență, să găsim noi modalități de atragere a cetățenilor la acțiunile noastre. Cele mai utile rămîn, desigur, discuțiile pe care le purtăm acasă sau chiar la locurile lor de muncă cu cetățenii. Un sprijin important și în această direcție primim și din partea organizațiilor U.T.C. și pionieri. Articolele publicate în ziarul județean, „fluturașii" și afișele tipărite de noi își au de asemenea importanța lor în acest cadru.

Un exemplu concret: găsind în cutiile poștale „fluturașii-invitație" ai IJRVMR care îi chemau să participe la o amplă acțiune de colectare a MRR-urilor, cetățenii Slatinei ca și cei din Caracal, Balș, Corabia ori Drăgănești Olt n-au rămas surprinși, obișnuiți fiind de acum cu acest gen de acțiuni. Ei au reușit astfel să colecteze într-o singură zi 140 tone fier vechi, 21 tone maculatură, 1,5 tone neferoase. Dincolo de eficiența imediată „palpabilă", a acestor acțiuni se constată și efecte cu „bătaie în timp", cele 700 de mimicotalnere pentru maculatură plasate la scara fiecărui bloc ca și recipienții pentru colectarea cioburilor fiind vizitați „mai asaltate" în zilele imediat următoare unor astfel de acțiuni.

După cum au ținut să remarce interlocutorii noștri, colaborarea cu organizațiile U.T.C. și pionieri din județ se desfășoară din ce în ce mai bine. Aflăm de la Domnica Petrescu, șef sector muncă patriotică al Comitetului județean Olt al U.T.C. că săptămînal uteciștii organizează zile record în colectarea materialelor refolosibile.

Doar în acest an, uteciștii din județul Olt au recuperat și predat 454 mii borcane, 307 500 sticle, 30 500 kg materiale textile recuperabile, 19 300 kg maculatură, 21 600 kg neferoase și 236 mii kg fier vechi. Să remarcăm că, urmare a eforturilor depuse, Comitetul județean U.T.C. reușește ca încă de acum la majoritatea sortimentelor să înregistreze deja depășiri ale planului anual. Printre fruntașii acestei rodnice activități se numără și tinerii de la Întreprinderea de prelucrare a aluminiului și de la Întreprinderea de aluminiu din Slatina, Întreprinderile de anvelope și vagoane din Caracal, cei de la I.O.B. Balș, ca și tinerii constructori de pe șantierele Anterprizei de construcții hidroenergetice, după cum nu trebuie uitați nici elevii de la liceele Radu Greceanu și Ion Minulescu din Slatina, Liceul 2 Caracal și Liceul de chimie din Corabia.

azi

INFORMAȚII·NOTE·ȘAH·FILATELIE·UMOR
ÎNSEMNĂRI·MUZICĂ·JOCURI·EPIGRAME

Pe cîțiva quadrați

● **București:** La Întreprinderea „23 August" tinerii din cadrul secției motoare vor realiza suplimentar 3 arbori cotiți, 200 pistoane, 150 biele și un set chiulase pentru motorul N6; la Tehnometal uteciștii vor elabora peste sarcinile de plan 2 șarje de oțel și vor finaliza montarea a 2 mașini de injectat tălpi de încălțăminte; Brigada tineretului de la „Vulcan" se angajează să predea cu 2 zile mai devreme 80 tone de conducte de aer și gaze ● **Iași:** În peste 50 de comune ale județului, 5 000 de tineri participă la strînsul spicelor, transportul grîului în bazele de recepție, răsădirea verzei de toamnă, valoarea lucrărilor ce vor fi efectuate în această perioadă fiind de peste 130 000 lei ● **Brașov:** „Congresul al IX-lea al P.C.R. — deschizătorul celei mai rodnice perioade din istoria României" este tema dezbaterii ce va avea loc la Întreprinderea mecanică Rupea ● **Covasna:** Comitetul orășenesc Covasna al U.T.C. organizează la Casa de cultură o masă rotundă pe tema „Congresul al IX-lea al P.C.R. — eveniment istoric cu profunde implicații în viața partidului și a poporului nostru" ● **Constanța:** Sub genericul „Tineri la porțile soarelui" are loc astăzi un spectacol în portul Tomis ● **Timiș:** O expunere cu tema „Epoca Nicolae Ceaușescu — epoca celor mai mari împliniri din istoria patriei" se va prezenta la Trustul Antreprizei Generale Construcții-Montaj Timiș.

Foto-album

Căldură mare la București. Căldură mare la Costinești. Dar nu-i tot una!
Foto: O. PLECAN

UNDE MERGEM DISEARĂ?

Ne sugerează compozitorul Marcel Dragomir

După o zi toridă petrecută la „Strandul tineretului" sau în răcoarea unui parc să vizionăm o comedie spumoasă „Toată lumea ride, cîntă și dansează", un film antologic ce rulează la cinematograful Cotroceni. Iubitorilor de muzică ușoară le recomand să vizioneze la Grădina Boema un spectacol devenit serial estival „Boema bucuria mea"; iar iubitorilor de muzică simfonică, un spectacol de sunet și lumină în Rotonda Ateneului Român, recitalul Sabinei Colleașă în ciclul „Muzica românească — prezențe în contemporaneitate".

TOP PE LITORAL

Este vorba de un top al celor mai valoroși interpreți amatori veniți din 11 județe ale țării la ediția a 15-a a concursului „Steaua litoralului" de la Constanța — competiție veche și serioasă, onorată în acest an de recitalurile unor Dan Spătaru, Maria Dragomiroiu, Marina Florea, George Grigoriu, Horia Moculescu. Aceasta din urmă a fost și președintele juriului, un juriu ce le-a favorizat: pe gazde la folclor și le-a... dezavantajat la muzică ușoară! Dar nu premiile sînt cele mai importante, ci talentul și pasiunea tinerilor setoși amatori, de mare forță îndeosebi la muzică populară (cu o impresionantă paradă a costumelor vechi, autentice — îndeosebi transilvănenii). De cîntăreții Leontina Fărcaș, Ana Bănciu, Cornel Borza, Titu Barbu, Vasile David, Nicolae Opruț, Maxud Chiumiran (folclor), Gabriela Boțan, Mioara Feraru, Carmen Vasilescu, Liliana Stroe, Perdita Solomon, Valeriu Crișan, Daniela Balate, Elena Axinte (muzică ușoară) vom mai auzi cu siguranță — cu unii dintre ei ne vom reîntîlni de altfel la finele lui august, la Mamaia! (T.O.)

Dialog despre

VIAȚA DE FAMILIE

La sol, în orașul fetelor, cum este cunoscută Pucioasa, a devenit o tradiție ca periodic Comitetul orășenesc U.T.C. să organizeze schimburi de experiență pe tema „Forme și metode folosite de organizațiile U.T.C. în vederea pregătirii tinerelor pentru viața de familie". Zilele trecute o asemenea acțiune, deosebit de interesantă și eficientă, s-a desfășurat la noi în Întreprindere unde au participat la o dezbatere pe această temă și la o seară cultural-distractivă fete din organizația noastră și de la Întreprinderea vecină „Bucegi". Ca invitați am avut 30 de tineri oțelari de la C.O.S. Târgoviște. Azi 1 august, un număr de 30 de tinere filatoare și țesătoare de la noi și de la „Bucegi" vor fi la colegele noastre de la Întreprinderea „Romilux" din Târgoviște într-un schimb de experiență pe aceeași temă. (**Maria Brumă**, secretara Comitetului U.T.C. Întreprinderea „Trăinica" — Pucioasa).

INVITAȚIE LA SPORT

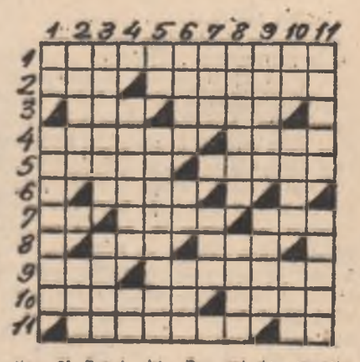

ORIZONTAL: 1) Exercițiu sportiv. 2) Grație ● Sportul jocheilor. 3) Final șahist ● Sport nautic. 4) Înaintează în apa mării (pl.) ● A speria 5) Gazde ale unor competiții sportive ● Membru al unui lot de tir. 6) „Măsuri" luate pe pistele de alergări. 7) Start la ciclism! ● Traseul unui raliu ● Nivel. 8) Rupt la sosire de atleți ● Sigilă pentru România. 9) Nu-s buni ● Suporteri gălățeni. 10) Loviturile fotboliștilor (vizibile mai ales la „Minerul" Cavnic) ● A rata. 11) Cursele piloților de formula 1 ● Etajul 13!

VERTICAL: 1) Perioadă de timp sau sezon fotbalistic ● Competiție sportivă. 2) Arată scorul ● Rivnitul prețios al campionilor. 3) Eroul hipodromului ● Vestită atletă gălățeancă (Lovin) 4) Mat pe săltea (pl.) ● Finala la ceaul! 5) Începe echitația! ● Greșeli ale țintașilor. 6) Se rad după o evoluție la sol ● Set final... și la floretă! ● Asigură desfășurarea unor probe de caiac-canoe. 7) Parolă interzisă pentru radioamatorism ● A evolua la sol. 8) Cu rol de mantinelă ● Atacat de alpiniști. 9) Evoluînd dirz într-o competiție grea ● Sportul alergătorilor. 10) Pirtie de săniuș! ● Bază pentru desfășurarea ping-pong-ului ● Rută neîncheiată! 11) Sportul alb ● Selecționare.

NICOLAE ROTARU

Rubrică realizată de **ILEANA PODOLEANU**

CINEMA

CEI MAI FRUMOȘI 20 DE ANI — EPOCA NICOLAE CEAUȘESCU: Timpuri Noi — 17,45; 20, Drumul Sării — 17; 19, Viitorul — 17,15; 19.

PAS ÎN DOI: Cultural — 9; 11,15; 13,30; 15,45; 18; 20,15.

CIULEANDRA: Union — 9; 11,15; 13,30; 15,45; 18; 20,15.

DECLARAȚIE DE DRAGOSTE: Giulești — 9; 11,15; 13,30; 15,45; 18; 20, Tomis — 9; 11; 13; 15; 17,15; 19,30, Grădina Tomis — 21.

REVANȘA: Flacăra — 15; 17; 19.

SECRETUL LUI BACHUS: Arta — 9; 11,15; 13,30; 15,45; 18; 20. 11,15; 13,30; 15,45; 18; 20,15.

UN SURÎS ÎN PLINĂ VARĂ: Munca — 15; 17; 19.

LEGENDA CĂLĂREȚULUI SINGURATIC: Studio — 9,30; 11,30; 13,30; 15,30; 17,30; 19,30.

MASCA DE ARGINT: Ferentari — 15; 17; 19, Pacea — 14,30; 16,45; 19.

DARCLEE: Progresul — 15; 17,15; 19,30.

VRAJITORUL DIN OZ: Doina — 9; 11; 13; 15; 17.

AȘTEPTÎND UN TREN: Doina — 19.

SECRETUL APOLLONIEI: Lumina — 9; 11; 13,15; 15,30; 17,45; 20.

NEMURITORII: Timpuri Noi — 9; 11; 13,15; 15,30.

BULETIN DE BUCUREȘTI: Drumul Sării — 15.

ZIUA Z: Viitorul — 15.

CURSA ÎNFERNALĂ: Patria — 9; 11,15; 13,30; 15,45; 18; 20, București — 9; 11; 13; 15,15; 17,30, 19,45, Excelsior — 9; 11,15; 13,30; 15,45; 18; 20, Flamura — 9; 11; 13; 15,15; 17,30; 19,45.

YANKEII: Scala — 9; 12; 16; 19.

MAREA CURSA: Luceafărul — 9; 12; 15,30; 18,30.

DRAGOSTE ȘI PĂLĂVRĂGELI: Capitol — 9; 11,15; 13,30; 15,45; 18; 20,15, Grădina Capitol — 21.

IUBIREA ARE MULTE FEȚE: Festival (15 63 84), — 9; 12; 16; 19.

ATENȚIE LA PANĂ DE VULTUR: Victoria (16 28 79), — 9; 11,15; 13,30; 15,45; 18; 20; Dacia (50 35 54), — 9; 11; 13; 15; 17; 19.

PALOȘ CONTRA PALOȘ: Favorit (45 31 70), — 9; 11; 13; 15; 17,15; 19,30; Aurora (35 04 66) — 9; 11,15; 13,30; 15,45; 18; 20.

JOE LIMONADĂ: Feroviar (50 51 40), — 9; 11; 13; 15; 17; 19; Grădina Feroviar, ora 21: Melodia (11 13 49), — 9; 11,15; 13,30; 15,45; 18; 20; Gloria (47 46 75) — 9; 11,15; 13,30; 15,45; 18; 20.

TOATĂ LUMEA RIDE, CÎNTĂ ȘI DANSEAZĂ: Cotroceni (49 48 48), — 15; 17; 19;

TIMPUL DORINȚELOR: Floreasca (33 29 71), — 9; 11; 13; 15,30; 17,45; 20.

DOCTORIȚELE: Voiga (79 71 26) — 9; 11; 13; 15; 17; 19.

DOI SUB O UMBRELĂ: Miorița (14 27 14), — 9; 11; 13; 15; 17; 19.

SUPERMAN: Griviță (17 08 58), — 9; 12; 16; 19; Lira (31 71 71), 15,30; 19; Grădina Lira, ora 21; Cosmos (27 54 95), — 9; 11,30; 14; 16,30; 19.

FEBRA AURULUI: Bucureștii (50 43 58), — 15; 17,15; 19,30.

CÎINELE ELECTRONIC: Popular (35 15 17), — 15; 17; 19.

TV

20,00 Telejurnal; 20,20: Actualitatea în economie. Pentru 28 tone porumb știuleți la hectar! ● Pe drumul legumelor din cîmp — în pieețe și unitățile de prelucrare. Anchetă; 20,35 Invitație în Studioul de concerte al Radioteleviziunii (color); 21,05 Memoria documentelor. Zile eroice pentru noul destin al țării (I). Avertisment împotriva nopții și a ceții; 21,20 Serial științific (color) „Planeta vie". Episodul 6; 21,50 Telejurnal; 22,00 Închiderea programului.

ROMÂNIA SOCIALISTĂ, TOVARĂȘUL NICOLAE CEAUȘESCU

inițiative și acțiuni responsabile, constructive în numele vieții, al păcii pe planeta noastră

10 ani de la semnarea Actului final de la Helsinki

Contribuție perseverentă, larg apreciată, la edificarea unei Europe a păcii, securității și colaborării

„Aniversarea a 10 ani de la Conferința de la Helsinki, care a reprezentat un moment important în lupta pentru destindere, pentru colaborare și pace, trebuie să determine intensificarea luptei popoarelor pentru realizarea în viață a documentelor adoptate la Helsinki, a luptei lor unite pentru securitate, colaborare și pace pe continentul nostru și în întreaga lume !"

NICOLAE CEAUȘESCU

Se împlinesc astăzi 10 ani de la semnarea Actului final de la Helsinki de către șefii de stat și de guvern ai celor 35 de state participante la Conferința pentru securitate și cooperare în Europa. Acum, la un deceniu de la acest eveniment, se poate aprecia că, fără îndoială, desfășurarea conferinței, ca și semnarea Actului final au constituit momente de importanță istorică în viața continentului nostru și a întregii lumi, demonstrînd că, atunci cînd se manifestă voința politică necesară și cînd se acționează pe bază de deplină egalitate și respect reciproc, este pe deplin posibil să se ajungă la acorduri și înțelegeri corespunzătoare intereselor fiecărei țări. Marcînd un spirit nou în viața internațională, prin cristalizarea unui ansamblu de principii și măsuri practice menite să asigure tuturor popoarelor europene garanția că se pot dezvolta în liniște, la adăpost de orice agresiune și amenințări din afară, Conferința de la Helsinki a deschis perspectiva întăririi în continuare a păcii, dezvoltării unei colaborări rodnice între toate țările din această regiune a globului.

Desigur, hotărîrile adoptate de Conferința pentru securitate și cooperare în Europa privind diferitele aspecte de ordin politic, juridic, militar, economic și cultural sînt departe de a fi dus la reglementarea tuturor problemelor existente în viața continentului european. Actul final, prin principiile și liniile directoare pe care le cuprinde, constituie un adevărat cod de conduită pentru dezvoltarea raporturilor între cele 35 de state participante, cu respectarea strictă a independenței și suveranității naționale, deplinei egalități în drepturi, neamestecului în treburile interne, nerecurgerii la forță și la amenințarea cu forța, a dreptului inalienabil al fiecărui popor de a-și alege calea dezvoltării sale. Documentele semnate în urmă cu 10 ani la Helsinki au deschis calea unor acțiuni menite să amplifice colaborarea economică, tehnico-științifică și culturală între țările europene și, în mod deosebit, pentru inițierea de măsuri concrete în direcția dezangajării militare, a dezarmării și, în primul rînd, a dezarmării nucleare. Se pornea de la premisa că edificarea unui sistem trainic de securitate și cooperare, făurirea unei Europe unite, bazată pe colaborarea rodnică între toate țările, nu se va rezolva dintr-o dată, ci acest deziderat poate să fie doar rezultatul unui proces de durată, al eforturilor susținute, permanente ale tuturor statelor. Tocmai din acest motiv, în documentele semnate la Helsinki a fost inclus și un capitol special privind „Urmările C.S.C.E.", conceput ca parte integrantă a Actului final. **„Încheierea Conferinței general-europene** — subliniază tovarășul **NICOLAE CEAUȘESCU** în cuvîntarea rostită la tribuna reuniunii de la Helsinki — **nu înseamnă sfîrșitul luptei pentru securitate și colaborare pe continent ; de fapt, se încheie o etapă și începe o nouă etapă — aș putea spune o etapă hotărîtoare, aceea de traducere în viață a documentelor adoptate, de realizare în practică a securității și colaborării multilaterale între toate popoarele din Europa".**

Pornind de la situația existentă și analizînd cu simțul realității evoluția evenimentelor din Europa, faptul că destinderea nu are un caracter ireversibil, România, președintele Nicolae Ceaușescu au apreciat că reuniunea generală de la Helsinki trebuie considerată nu ca un punct terminus, ci ca o bază de plecare, o platformă de lansare spre noi acțiuni pe calea înfăptuirii obiectivelor realizării unei Europe unite, a păcii și colaborării. A sosit însă momentul să se recunoască — așa cum se sublinia și în **„Poziția României, considerentele președintelui Nicolae Ceaușescu privind realizarea păcii, dezarmării, securității și colaborării în Europa"**, prezentate de ministrul afacerilor externe al țării noastre la reuniunea desfășurată zilele acestea în capitala Finlandei, consacrată marcării celei de-a 10 aniversări a semnării Actului final de la Helsinki — că, în perioada care a trecut de la acest eveniment, statele participante n-au mai acționat cu aceeași perseverență și hotărîre pentru punerea în aplicare a celor convenite în urmă cu zece ani. Dimpotrivă, nu numai că nu s-a trecut la dezarmare, dar cursa înarmărilor, în primul rînd a înarmărilor nucleare, a fost accelerată. Pe continentul european s-a trecut la acumularea de noi arme nucleare, la amplasarea rachetelor americane cu rază medie de acțiune și, ca urmare, la contramăsuri nucleare din partea U.R.S.S., la proliferarea armelor nucleare pe teritoriul unor state care nu aveau astfel de arme, ceea ce a condus la agravarea fără precedent a pericolului nuclear. Pe plan internațional, în perioada care a trecut de la Conferința de la Helsinki s-a recurs la politica de forță, de reîmpărțire a zonelor de influență, tensiunea și confruntarea s-au substituit politicii de dialog și destindere, ceea ce a dus la o încordare gravă în relațiile internaționale. Pe de altă parte, s-au întreprins foarte puține măsuri în direcția soluționării problemelor grave existente în Europa, de rezolvarea cărora depind libertatea, bunăstarea, însăși viața popoarelor de pe continent.

Obiectivul înfăptuirii unei Europe unite, în care diversitatea de orînduiri și specificul fiecărei națiuni să fie respectate, o Europă care să ofere omenirii un model de relații internaționale, de unitate nouă, bazată pe colaborare între țări cu orînduiri sociale diferite, constituie o preocupare constantă în gîndirea și acțiunea politică a președintelui Nicolae Ceaușescu, în politica externă a României. Însăși ideea de conferință, ca sistem multilateral, asigurînd o continuitate de acțiune organizată, își are în România unul din primii autori, într-o perioadă în care predominant era scepticismul sau chiar impotrivirea fățișă față de o asemenea inițiativă de anvergură continentală. Structura democratică a sistemului de securitate europeană, normele de procedură ale reuniunilor general-europene, abordarea echilibrată a problemelor, prioritatea acordată aspectelor militare ale securității pe continent și-au avut în România și în președintele ei sprijinitori fervenți și creatori de inițiative valoroase. Se cuvine a fi menționat, mai ales în actualul context mondial, caracterul judicios al aprecierilor privind prioritatea dimensiunii militare a securității europene, avertismentul președintelui Nicolae Ceaușescu asupra fragilității destinderii, în lipsa unor măsuri reale de dezarmare, rolul hotărîtor al popoarelor europene în asigurarea unui climat de destindere și colaborare pe continent.

Marcarea unui deceniu de la încheierea primei reuniuni general-europene impune să se tragă toate învățămintele din experiența acumulată în această perioadă. Problema fundamentală a epocii noastre, după cum se arată în documentul românesc prezentat la Helsinki zilele trecute, este aceea a opririi cursei înarmărilor. Nu se poate vorbi de destindere și pace atunci cînd se continuă amplasarea de noi rachete nucleare. Aniversarea a 10 ani de la semnarea Actului final de la Helsinki trebuie să insemne un prilej de adîncire și consolidare a procesului început în urmă cu un deceniu, începutul unei noi și importante etape pentru soluționarea gravelor probleme cu care se confruntă Europa, lumea în general. După cum este cunoscut, mecanismul de lucru stabilit la Helsinki a permis organizarea a două noi reuniuni general-europene — la Belgrad și Madrid — cea de a treia urmînd să-și desfășoare lucrările anul viitor, la Viena. Concomitent cu desfășurarea acestor reuniuni general-europene, în perioada celor 10 ani, au avut loc o serie de reuniuni, întîlniri, consacrate colaborării economice și tehnico-științifice, reglementării pașnice a diferendelor. Un pas important, pozitiv, l-a marcat acordul asupra organizării Conferinței de la Stockholm pentru măsuri de încredere și securitate și pentru dezarmare în Europa, primul for general-european de negociere și adoptare a unor măsuri în probleme militare ale securității europene, de la care popoarele europene așteaptă măsuri concrete, ce ar avea o deosebită importanță în actualele condiții, influențînd în mod favorabil desfășurarea tratativelor de dezarmare din alte foruri, repercutindu-se pozitiv asupra procesului de edificare a securității europene. Țara noastră a prezentat la această conferință un document care s-a bucurat de un larg interes și de ample aprecieri pozitive datorită caracterului realist al propunerilor prezentate, care alcătuiesc un program complex și unitar, menit să deschidă o perspectivă reală pentru depășirea situației de gravă încordare de pe continent.

România, ca de altfel toate statele europene și alte state ale lumii, acordă o atenție deosebită și salută orice pas pozitiv semnalat pe calea asigurării păcii în Europa și în întreaga lume. Astfel, țara noastră urmărește cu interes desfășurarea negocierilor sovieto-americane de la Geneva asupra armelor nucleare și cosmice, considerînd că acestea trebuie să se desfășoare într-un spirit de înaltă răspundere în vederea realizării unor acorduri corespunzătoare, pe măsura așteptărilor legitime ale popoarelor. România a salutat hotărîrea Uniunii Sovietice de a institui un moratoriu în ceea ce privește amplasarea rachetelor sale nucleare — mai exact, de a sista, în mod unilateral, începînd cu data de 6 august, orice experiență cu arme nucleare, pînă la 1 ianuarie 1986 — acest moratoriu putînd rămîne în vigoare și după această dată, dacă și S.U.A. se vor abține de la experiențe nucleare. Este salutat, de asemenea, acordul privind organizarea, în toamna acestui an, a unei întîlniri la nivel înalt sovieto-americane, cu speranța că ea va duce la rezultate reale, concrete, pentru oprirea cursei înarmărilor, în primul rînd a celor nucleare, pe pămînt și pentru preîntîmpinarea militarizării spațiului cosmic. Un sprijin constant l-a acordat țara noastră creării de zone denuclearizate în Balcani, în nordul și în centrul continentului, precum și în alte zone ale lumii.

În realizarea tuturor acestor probleme stringente din viața continentului european, din viața internațională, președintele Nicolae Ceaușescu acordă un rol de o deosebită importanță popoarelor. În repetate rînduri, secretarul general al partidului nostru, președintele Republicii, a arătat că popoarele dispun de capacitatea de a schimba cursul evenimentelor, de a-și face ascultată voința de către toți aceia care au o răspundere față de cauza păcii. Avînd în vedere acest adevăr, România a chemat și cheamă fără încetare la intensificarea și mai puternică a marilor mișcări pentru pace din Europa și din lume, cărora poporul, tineretul român s-au alăturat cu toată forța.

Acum, la împlinirea a 10 ani de la încheierea cu succes a primei Conferințe pentru securitate și cooperare în Europa, România, președintele Nicolae Ceaușescu adresează aceeași chemare solemnă tuturor forțelor democratice, tuturor popoarelor, pentru intensificarea luptei lor consacrate edificării unei Europe unite, a păcii și înțelegerii. În ceea ce o privește, țara noastră este hotărîtă să acționeze neabătut și în viitor, pentru reluarea cursului destinderii, pentru asigurarea păcii și colaborării rodnice între toate țările continentului, între toate statele lumii.

RODICA AVRAM

DE PESTE HOTARE

STIRI / NOTE / COMENTARII

Poziția fermă, contribuția activă a României, a președintelui Nicolae Ceaușescu la elaborarea unor măsuri practice de eliminare a pericolului de război

prezentată în cadrul Conferinței pentru dezarmare de la Geneva

GENEVA 31 (Agerpres) — În cadrul lucrărilor Conferinței pentru dezarmare de la Geneva, țările neutre și nealiniate (Grupul celor 21) au inițiat o dezbatere specială consacrată problemei prevenirii unui război nuclear, solicitînd crearea unui organism subsidiar al conferinței, cu mandatul de a examina toate propunerile și inițiativele statelor membre și, în primul rînd, cele care se referă la măsuri practice în vederea prevenirii unui război nuclear.

Sprijinind activ propunerea acestor țări, **șeful delegației române** a subliniat, în cuvîntul său, necesitatea de a se intensifica lucrările conferinței, de a se acționa cu un înalt spirit de răspundere pentru încetarea cursei înarmărilor, în primul rînd a celei nucleare, pentru oprirea producției de arme nucleare tot mai perfecționate și trecerea neîntîrziată la reducerea treptată a stocurilor existente de asemenea arme, pînă la lichidarea lor totală.

Vorbitorul a evocat în plenara conferinței poziția fermă și contribuția activă a României, a președintelui Nicolae Ceaușescu în elaborarea unor măsuri concrete, practice de eliminare a pericolului de război și de prevenire a declanșării unei conflagrații nucleare mondiale, care, de altfel, au făcut obiectul unui recent document de lucru prezentat de delegația română pe această temă.

Delegațiile celorlalte țări socialiste membre ale Conferinței pentru dezarmare au sprijinit propunerea statelor neutre și nealiniate de creare a unui Comitet special pe tema prevenirii unui război nuclear.

Conferința pentru dezarmare nu a putut lua însă o hotărîre prin consens, în legătură cu crearea acestui organism subsidiar, ca urmare a opoziției delegațiilor țărilor occidentale.

„20 de ani de la Congresul al IX-lea al Partidului Comunist Român"

Expoziție de fotografii la Sofia

SOFIA 31 (Agerpres) — La Sofia a fost inaugurată expoziția de fotografii „20 de ani de la Congresul al IX-lea al Partidului Comunist Român", care evidențiază, printr-un bogat material documentar, marile realizări dobîndite de poporul român în opera de edificare a noii orînduiri socialiste în perioada care a trecut de la Congresul al IX-lea al P.C.R. din iulie 1965, perioada cea mai înfloritoare din istoria țării.

În cuvîntul său, prof. Stefan Ganev, secretar general al Comitetului Culturii din R.P. Bulgaria, a subliniat că cele două decenii de la Congresul al IX-lea al Partidului Comunist Român, eveniment de deosebită însemnătate istorică pentru poporul frate român, și-au pus o puternică amprentă asupra întregii dezvoltări a României Socialiste. În anii care au urmat după Congres, sub conducerea Partidului Comunist Român, a secretarului său general, tovarășul Nicolae Ceaușescu, s-au înfăptuit transformări grandioase în viața întregii societăți.

Activitatea rodnică a oamenilor muncii români, a arătat vorbitorul, a tradus în fapt programele atotcuprinzătoare adoptate la congresele și conferințele partidului care au avut loc după 1965. Astăzi, România este o țară cu o economie dinamică și o viață social-economică multilaterală".

În continuare, s-a relevat că dezvoltarea continuă a relațiilor româno-bulgare are la bază hotărîrile și înțelegerile stabilite în cadrul întîlnirilor tradiționale dintre conducătorii celor două partide și țări, tovarășul Nicolae Ceaușescu și tovarășul Todor Jivkov.

Reuniunea ministrilor afacerilor externe ai statelor semnatare ale Actului final de la Helsinki

HELSINKI 31 (Agerpres) — La Helsinki continuă reuniunea consacrată celei de-a X-a aniversări a Conferinței pentru securitate și cooperare în Europa. La lucrări, care se desfășoară în sala „Finlandia", participă miniștrii afacerilor externe din cele 35 de state semnatare ale Actului final de la Helsinki (statele europene, S.U.A. și Canada).

Luînd cuvîntul în cadrul reuniunii, Eduard Șevardnadze, ministrul afacerilor externe al **U.R.S.S.**, a subliniat că semnarea Actului final al Conferinței pentru securitate și cooperare în Europa se înscrie printre marile evenimente ale vieții internaționale din perioada postbelică. Actul final — a arătat el — înmănunchează angajamente constructive reciproce. El orientează statele spre a trăi în pace, a colabora, a nu impune altora vederile și orînduirea lor.

Politica de destindere a constituit o manifestare a unui înalt spirit de răspundere, a unei reale înțelepciuni de stat — a arătat ministrul de externe sovietic, relevînd, totodată, că nimeni nu a considerat că imediat după Helsinki va începe „secolul de aur" al relațiilor neumbrite de nori. Dar multe din cele realizate în această perioadă au prins rădăcini trainice și au rezistat. Și nici măcar serioasa agravare a încordării, care nu putea să nu se repercuteze asupra situației din Europa, nu a distrus rădăcinile destinderii.

Este evident — a subliniat vorbitorul — că potențialul acordurilor de la Helsinki trebuie să fie folosit mai bine, în avantajul popoarelor. Primul imperativ ar trebui să-l constituie respectarea strictă a tuturor principiilor relațiilor interstatale elaborate în comun și consfințite în Actul final. U.R.S.S. — a menționat ministrul sovietic — a declarat nu o dată, la cel mai înalt nivel, că este gata pentru reduceri importante în domeniul mijloacelor nucleare și strategice, cît și cu rază medie de acțiune. Propunerile concrete, măsurile noastre unilaterale de moderație și bunăvoință, în contextul tratativelor de la Geneva, sînt cunoscute. Este nevoie doar de reciprocitate, de un răspuns constructiv din partea S.U.A. Într-un viitor apropiat vor avea loc întîlniri ale secretarului general al C.C. al P.C.U.S., Mihail Gorbaciov, cu președintele Franței, François Mitterrand, și cu președintele Statelor Unite ale Americii, Ronald Reagan. Conducerea sovietică pornește de la faptul că aceste întîlniri ar trebui să aibă drept rezultat diminuarea actualei încordări periculoase și o cotitură spre mai bine în problemele europene și mondiale. În mod obiectiv, toți participanții la Conferința general-europeană trebuie să fie, potrivit opiniei noastre, în egală măsură interesați în consolidarea securității europene și dezvoltarea colaborării. Voința politică — iată ce este necesar pentru înaintarea cu succes pe calea trasată la Helsinki, cu 10 ani în urmă, prin eforturile colective ale statelor, indiferent de mărime și orînduirea lor socială, de ideologia și orientarea politicii lor externe — a declarat ministrul sovietic.

În cuvîntul său, George Shultz, secretarul de stat al **S.U.A.**, recunoscînd „valoarea reală a Actului final ca un cod de conduită", a relevat că realizările conferinței de la Helsinki „nu sînt deloc neglijabile". El a reafirmat faptul că Statele Unite vor rămîne „atașate obiectivului de a pune în practică programul Actului final", subliniind că „acest document este indivizibil și că trebuie să aibă loc progrese în toate domeniile". „Sîntem convinși — a spus secretarul de stat al S.U.A. — că viitorul nu va fi neapărat la fel de sumbru ca trecutul recent". Conferința pentru măsuri de încredere și securitate și pentru dezarmare în Europa de la Stockholm oferă posibilitatea de a găsi mijloace concrete în vederea sporirii încrederii și securității în domeniul militar — a spus Shultz. El a insistat asupra necesității de a se pune capăt proliferării armelor chimice, subliniind că S.U.A. și U.R.S.S. „au un prilej de a construi o lume mai sigură prin negocierile de dezarmare de la Geneva". S.U.A. — a arătat vorbitorul — sînt gata să folosească prilejul oferit de întîlnirea la nivel înalt americano-sovietică proiectată pentru luna noiembrie, la Geneva. Totodată, secretarul de stat al S.U.A. a reiterat cunoscutele puncte de vedere ale țării sale privind problema drepturilor omului.

În cadrul dezbaterilor, au luat, de asemenea, cuvîntul miniștrii de externe ai **Franței, Austriei, Poloniei, Luxemburgului și Liechtensteinului.**

PE SCURT

● PREȘEDINȚII REPUBLICII TRINIDAD-TOBAGO ȘI REPUBLICII SURINAME l-au primit pe ambasadorul țării noastre la Caracas, Petre Lupu, care și-a prezentat scrisorile de acreditare în calitate de ambasador extraordinar și plenipotențiar al Republicii Socialiste România și în aceste țări.

● **ÎNTR-O DECLARAȚIE DE PRESĂ, Chong Jun Gi, vicepremier al Consiliului Administrativ al R.P.D. Coreene, a exprimat opinia că este de dorit ca Nordul și Sudul Coreei să găzduiască împreună cea de-a 24-a ediție a Jocurilor Olimpice, jumătate la Phenian, jumătate la Seul, iar Nordul și Sudul Coreei să participe la Olimpiadă formînd o echipă unică — transmite agenția A.C.T.C.**

● **GUVERNUL NICARAGUAN a prezentat o notă oficială de protest Departamentului de Stat al S.U.A. în legătură cu asasinarea a nouă persoane și rănirea altor 18 în departamentul Matagalpa, în cursul unei acțiuni teroriste puse la cale de elemente contrarevoluționare și somoziste — informează agenția Prensa Latina.**

Partea nicaraguană cere, totodată, Statelor Unite să suspende orice sprjin acordat forțelor somoziste și mercenare, acționînd în direcția unei soluții politice negociate la criza din America Centrală.

● AUTORITĂȚILE DE LA SEUL au plasat sub stare de arest la domiciliu pe Kim Dae Jung, unul din liderii opoziției sud-coreene. Casa lui din Seul este încercuită de circa 100 de polițiști.

AL XII-LEA FESTIVAL MONDIAL AL TINERETULUI ȘI STUDENȚILOR

Anul Internațional al Tineretului 1985

Activități ale delegației tineretului român

MOSCOVA 31 (Agerpres) — Delegația tineretului din România socialistă la cel de-al XII-lea Festival Mondial al Tineretului și Studenților a desfășurat și în cursul zilei de miercuri o bogată activitate, participînd la o multitudine de manifestări cu caracter politic, cultural-artistic și sportiv, purtînd mesajul de prietenie, pace și colaborare care îi animă pe toți tinerii din patria noastră.

Tovarășul Nicu Ceaușescu, membru supleant al Comitetului Politic Executiv al C.C. al P.C.R., prim-secretar al C.C. al U.T.C., conducătorul delegației tineretului român la festival, s-a întîlnit cu Eberhard Aurich, prim-secretar al C.C. al Tineretului Liber German (F.D.J.) din R.D. Germană. Cu acest prilej s-a realizat un larg schimb de informații și experiență privind preocupările tinerilor din cele două țări, subliniindu-se dorința reciprocă de dezvoltare a raporturilor de prietenie și colaborare dintre U.T.C. și F.D.J., în spiritul strînselor relații statornicite între P.C.R. și P.S.U.G., al înțelegerilor convenite cu prilejul convorbirilor dintre tovarășul Nicolae Ceaușescu, secretar general al Partidului Comunist Român, președintele Republicii Socialiste România, și tovarășul Erich Honecker, secretar general al C.C. al P.S.U.G., președintele Consiliului de Stat al R.D.G.

În aceeași zi, tovarășul Nicu Ceaușescu a avut o întîlnire cu Vu Mao, prim-secretar al C.C. al Uniunii Tineretului Comunist „Ho Și Min" din R.S. Vietnam. S-a efectuat un schimb de opinii privind contribuția tinerilor din România și Vietnam la opera de edificare a socialismului, evoluția raporturilor dintre cele două organizații în contextul relațiilor dintre P.C.R. și P.C.V., al convorbirilor la nivel înalt româno-vietnameze.

Conducătorul delegației tineretului român a avut, de asemenea, convorbiri cu Giancarlo Giacosa, președintele Mișcării Internaționale a Tineretului și Studenților pentru Națiunile Unite (I.S.M.U.N.), în cursul cărora au fost subliniate semnificația profundă a marcării Anului Internațional al Tineretului sub deviza „Participare, Dezvoltare, Pace", importanța implicării active a organizațiilor naționale, regionale și internaționale ale tinerei generații pentru realizarea acestei nobile aspirații.

Tovarășul Nicu Ceaușescu a avut o întîlnire cu Roberto Zammarlpa, coordonator național al Comisiei de tineret a Partidului Socialist Unificat din Mexic, în cadrul căreia s-a evidențiat necesitatea întăririi unității de voință și acțiune a tineretului și organizațiilor sale de diferite orientări în eforturile de modelare a prezentului și viitorului de pace, independență și progres al omenirii.

★

Miercuri au continuat discuțiile din centrele de dezbateri politice, în cadrul cărora reprezentanți ai tineretului de pe toate continentele au dat expresie îngrijorării lor profunde față de escaladarea cursei înarmărilor, de deteriorarea climatului internațional și au relevat necesitatea sporirii participării active și unite a tinerei generații contemporane la lupta pentru pace și colaborare. Dezbaterile pe marginea unor probleme arzătoare ale epocii noastre, cum sînt dezarmarea și pacea, destinderea și securitatea, edificarea unei noi ordini economice mondiale, democratizarea vieții internaționale, păstrarea echilibrului ecologic al planetei, drepturile tineretului, au prilejuit reprezentanților tinerei generații a României socialiste expunerea amplă a politicii externe românești, a inițiativelor și soluțiilor avansate de tovarășul Nicolae Ceaușescu în vederea realizării unei păci trainice, a unei lumi mai bune și mai drepte pe planeta noastră.

La centrul unde se dezbat aspecte privind Anul Internațional al Tineretului, reprezentanții români au evidențiat caracterul multidimensional al problemelor ce confruntă tînăra generație contemporană, subliniind, în context, faptul că pentru aplicarea unor soluții adecvate și eficiente este necesară asigurarea continuității preocupărilor față de tineret și după încheierea calendaristică a A.I.T. A fost relevată importanța documentului intitulat „Liniile directoare pentru programe de viitor în domeniul tineretului și urmărirea punerii lor în aplicare", elaborat la cea de-a IV-a sesiune a Comitetului Consultativ al O.N.U. pentru Anul Internațional al Tineretului.

În cursul zilei de miercuri, grupuri de tineri români au participat la numeroase manifestări de solidaritate cu lupta popoarelor, a tinerei generații pentru independență, pace, progres economic și social.

Clubul național român, unde se desfășoară o bogată gamă de activități politice și cultural-artistice, înregistrează, în continuare, o mare afluență de vizitatori. Manifestările ce se desfășoară aici facilitează realizarea unei mai bune cunoașteri între tineri, contribuie la întărirea prieteniei dintre tineretul român și colegii de generație de pretutindeni.

OPINII ALE PARTICIPANȚILOR

PETIA BLAGOEVA — membră a delegației tineretului din Bulgaria : „Întîlnirea noastră aici la festival cu tinerii români se înscrie în contextul mai larg al prieteniei și colaborării multilaterale bulgaro-române. Știu că atît noi, tinerii bulgari, cît și tinerii români, prezenți la această manifestare, vom face totul pentru a desfășura o activitate constructivă, fermă împotriva războiului, pentru pace, pentru a lupta umăr la umăr împotriva politicii imperialiste, colonialiste și neocolonialiste. Acționăm, de asemenea, pentru transformarea Balcanilor într-o zonă a păcii, fără arme nucleare. Problema păcii și a războiului este cea mai importantă pentru fiecare cetățean al planetei și mai ales pentru fiecare tînăr. Este interesul vital al tinerilor — așa cum sublinia tovarășul Nicolae Ceaușescu, președintele Republicii Socialiste România, în mesajul adresat participanților la festival — să muncim, să învățăm, să construim în condiții de liniște și pace, ca deasupra noastră să strălucească soarele, să fie mereu cer senin, ferit de norii amenințători ai războiului atomic".

SON SOGN RAC — membru al delegației tineretului din R.P.D. Coreeană : „În cadrul numeroaselor manifestări ale acestui festival, ne-am bucurat să avem prilejul unei întîlniri cu tinerii din România socialistă. Am constatat încă o dată că avem în tineretul român, în poporul român prieteni de nădejde și că relațiile deosebit de bune între partidele și țările noastre pot constitui un model de relații între două popoare care construiesc liber socialismul. Mesajul pe care tovarășul Nicolae Ceaușescu, apreciat în întreaga lume pentru activitatea sa neobosită consacrată păcii, l-a adresat participanților la festival, a avut un ecou deosebit și se poate spune că și prin aceasta România a contribuit la reușita manifestării. Anul Internațional al Tineretului, desfășurat sub egida Organizației Națiunilor Unite, din inițiativa României socialiste, este o dovadă a rolului tot mai mare pe care tinerii îl au în apărarea păcii, în lupta popoarelor pentru o viață liberă".

ALI GILBERT IFFONNO — membru al delegației din Republica Guineea: „În urma inițiativei României, după cum se știe, în întreaga lume se marchează Anul Internațional al Tineretului. Importanța deosebită a problemelor participării, dezvoltării și păcii, evocate în deviza A.I.T., a determinat ca această inițiativă să fie susținută de numeroase state. Și în Guineea își desfășoară activitatea un comitet de pregătire și marcare a A.I.T. ce transpune acum în fapte bogatele sale planuri de activitate. Doresc să relev cu acest prilej oportunitatea problemelor ridicate din nou de președintele României socialiste, tovarășul Nicolae Ceaușescu, în mesajul adresat participanților la cel de-al XIII-lea Festival Mondial al Tineretului și Studenților. Remarc bunele rapoarte existente între țările noastre și personal sper să cunosc în mod nemijlocit, marile înfăptuiri ale poporului român, despre care mi-au vorbit numeroși tineri africani, care s-au pregătit în țara dumneavoastră".

HERMAN JOHAS — membru al delegației tineretului din Argentina: „Valoarea păcii pentru tineret, pentru toate popoarele lumii a fost din nou subliniată cu deosebită claritate de președintele Nicolae Ceaușescu în mesajul adresat participanților la cel de-al XII-lea Festival Mondial al Tineretului și Studenților. Reprezint aici, la Moscova, tineretul radical argentinian, care la rîndul său este preocupat de înlăturarea focarelor de tensiune din America Latină și din întreaga lume. Și noi, tinerii argentinieni, subscriem cu căldură la aprecierea președintelui României că problema esențială a umanității este salvgardarea păcii. Și în țara noastră există un comitet ce coordonează activitatea de marcare a A.I.T. și care se ocupă de toate manifestările înscrise în deviza „Participare, Dezvoltare, Pace".

SAVADOGO MOHAMMED — membru al delegației tineretului din Burkina Faso: „Subliniez valoarea cu totul deosebită a ideilor din mesajul adresat de președintele României tuturor participanților la cea de-a XII-a ediție a Festivalului Mondial al Tineretului și Studenților. Mă refer, îndeosebi, la două aspecte: importanța salvgardării păcii și necesitatea intensificării eforturilor pentru o nouă ordine economică internațională. România socialistă este unul dintre statele care acordă un larg sprijin popoarelor africane angajate pe calea dezvoltării economice și sociale independente. Încă din 1983, de la începutul revoluției democrate și populare din țara mea, România ne-a oferit sprijin deplin. Amintesc acum doar un singur exemplu — construirea magistralei feroviare de peste 300 km, lungime ce leagă capitala țării, Ouagadougou, de localitatea Tambao, unde va fi pus în valoare un important zăcămînt de magneziu".

HERA ION — membru al delegației tineretului din România: „Am venit la festival, la această importantă manifestare înscrisă în contextul marcării Anului Internațional al Tineretului, purtînd, aidoma colegilor mei, sentimentele cele mai calde de prietenie și colaborare, de pace ale tinerei generații din patria noastră. Doresc să-mi exprim profunda gratitudine, mindria patriotică pentru bogatul conținut de idei al mesajului tovarășului Nicolae Ceaușescu, președintele Republicii Socialiste România, adresat participanților la festival, noua și elocventa expresie a atenției și grijii cu adevărat părintești, înspirată de un autentic umanism revoluționar, față de destinele tinerei generații contemporane. Înalta încredere cu care tovarășul Nicolae Ceaușescu investește tineretul patriei, tineretul de pretutindeni, încredere în capacitatea generației noastre de a acționa cu responsabilitate pentru apărarea vieții și a păcii, pentru o lume mai bună și mai dreaptă are un puternic ecou în rîndul participanților la festival. Ca tînăr român, voi face totul, acționînd în spiritul mobilizatoarelor idei cuprinse în mesaj, pentru a-mi aduce contribuția, alături de toți tinerii României socialiste, la afirmarea nobilelor aspirații de înțelegere, colaborare și pace".

Plenara C.C. al U.C.I.

BELGRAD 31 (Agerpres). — La Belgrad s-au încheiat lucrările plenarei C.C. al Uniunii Comuniștilor din Iugoslavia, care a examinat probleme privind pregătirile pentru Congresul al XIII-lea al U.C.I. și a aprobat proiectul platformei pentru forumul comuniștilor iugoslavi, informează agenția Taniug.

În cuvîntarea rostită la plenară, președintele Prezidiului C.C. al U.C.I., Vidoie Jarkovici, s-a referit la principalele prevederi ale proiectului platformei, subliniind că atenția principală este concentrată pe problemele întăririi rolului conducător al U.C.I., consolidarea unității rîndurilor partidului, dezvoltarea forțelor de producție, precum și relațiile dintre naționalități.

Sărbătoarea Elveției

La 1 august, poporul elvețian sărbătorește Ziua sa națională. Cu 694 de ani în urmă, la 1 august 1291, prin unirea a trei cantoane — Uri, Schwyz și Nidwald — a fost creată Confederația Elvețiană. Acestor cantoane li s-au alăturat, în secolele următoare, altele. Independența Confederației a fost recunoscută oficial pe plan european în 1648, prin tratatul de pace westfalic, iar în 1815 Congresul de la Viena proclama Elveția drept stat cu neutralitate perpetuă. De la această dată, țara n-a mai cunoscut nici un conflict armat.

Elveția este săracă în resurse ale subsolului, cea mai mare parte din suprafața de 41 288 kmp a țării fiind acoperită de lacuri, ghețari și zăpezi veșnice. Dar lipsa de bogății naturale a fost suplinită de hărnicia și priceperea locuitorilor săi. Desfășurînd eforturi pentru învingerea obstacolelor naturale ridicate mai ales de Munții Alpi și Jura, care ocupă aproape 70 la sută din teritoriul țării, elvețienii au construit căi ferate la altitudini de peste 3 400 de metri, au amenajat o bogată rețea rutieră și turistică, au corectat natura, creînd peisaje noi prin plantații, construcții de baraje și lacuri artificiale. Ei au dezvoltat cu precădere acele ramuri economice care nu sînt legate nemijlocit de abundența materiilor prime, cum ar fi energetica, industria construcțiilor de mașini și aparate de precizie, industria chimică și farmaceutică, textilă, alimentară și orologeria, cu binecunoscuta ei pondere pe piața mondială.

Cunoscută pe toate meridianele pentru vocația sa de pace, Elveția este gazdă primitoare a numeroase dialoguri internaționale. În orașul Geneva, unde s-a aflat odinioară sediul Ligii Națiunilor, este în prezent sediul european al O.N.U., precum și a peste 200 de organizații și organisme internaționale.

Între România și Elveția există vechi și trainice legături de prietenie care în ultimii ani au cunoscut o continuă dezvoltare. Întîlnirile politice la diferite niveluri, contactele pe tărîm economic, științific și cultural au deschis perspectiva unei colaborări rodnice în interesul ambelor state.

T. PRELIPCEANU

REDACȚIA ȘI ADMINISTRAȚIA : București, Piața Scînteii, Tel. 17 60 10, 17 60 20. Abonamentele se fac la oficiile poștale și difuzorii din întreprinderi și instituții — Tiparul : Combinatul Poligrafic „Casa Scînteii".
Cititorii din străinătate se pot abona prin „ROMPRESFILATELIA" — Sectorul export-import presă P.O. Box 12—201, telex 10376 prefix Bucureşti, Calea Griviței nr. 64—66.

40 362