SALA DE LECTURA

Proletari din toate țările, uniți-vă!

Scînteia tineretului

ORGAN AL COMITETULUI CENTRAL AL UNIUNII TINERETULUI COMUNIST

ANUL XLII
SERIA II
Nr. 11 456
4 PAGINI
50 BANI
MARȚI
1 APRILIE
1986

Urgențe în campania agricolă de primăvară

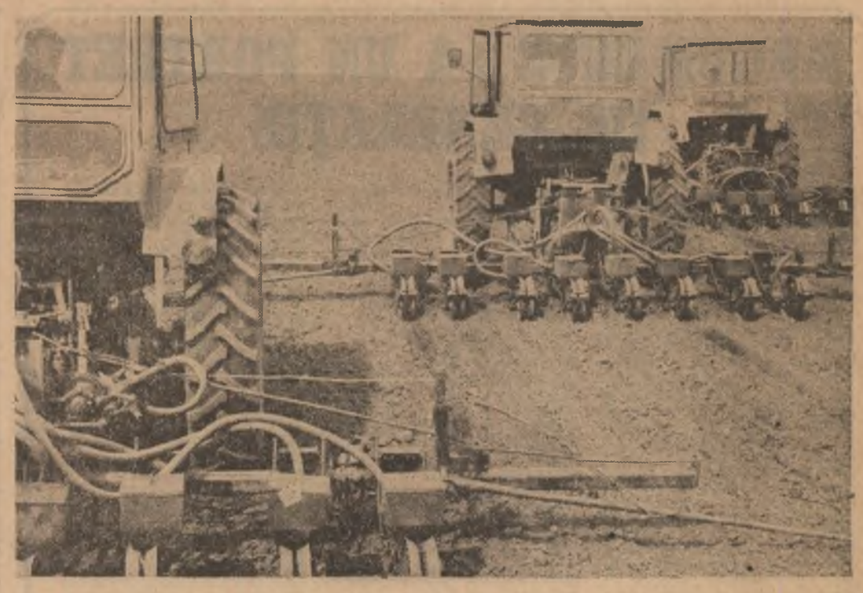

RITM INTENS, VITEZE SPORITE LA ÎNSĂMÎNȚĂRI!

Zilele bune de lucru în cîmp permit desfășurarea tuturor forțelor disponibile la efectuarea acțiunilor specifice acestei perioade, cu deosebire la însămînțări. Lucrarea, întîrziată totuși la această dată, trebuie să capete o mai mare amploare, deoarece vitezele zilnice sînt încă reduse. Condițiile de temperatură întrunesc valorile optime, inclusiv pentru culturile de sfeclă de zahăr și floarea-soarelui, iar peste cîteva zile chiar și pentru porumb. Ca urmare a necesității intensificării însămînțatului peste tot se impune o riguroasă organizare a muncii formațiilor de mecanizare, în vederea realizării vitezelor zilnice planificate, concomitent cu respectarea neabătută a normelor de calitate, mai ales în ce privește densitatea, adîncimea și uniformitatea. Experiența unităților fruntașe care obțin recolte înalte și constante demonstrează prin argumentul faptelor că o cultură corect însămînțată, după criterii agrotehnologice intensive, are o opțiune sigură pentru producții sporite.

Din datele centralizate se evidențiază că, pînă în seara zilei de 30 martie, au fost însămînțate 90 la sută din suprafețele destinate mazării pentru boabe, ovăzul pe 88 la sută, orzoaica de primăvară pe 70 la sută, sfecla de zahăr pe 60 la sută, 59 la sută culturi furajere și 23 la sută floarea-soarelui. De asemenea au fost plantate și însămînțate cu legume de cîmp aproape 50 mii ha. Se impune în această săptămînă intensificarea tuturor lucrărilor de sezon din cîmp, mai ales în județele cu pondere agricolă din zona I de cultură, unde se înregistrează încă suprafețe reduse pe care s-au efectuat acțiunile prioritare ale perioadei.

Calitatea lucrărilor – o preocupare permanentă

În județul Galați se fac eforturi intense pentru a se ajunge la o viteză zilnică de peste 8 000 hectare, în așa fel încît întîrzierile cauzate de starea vremii să fie recuperate. Prin folosirea judicioasă a timpului, prin organizarea schimburilor prelungite la semănat și de noapte la pregătirea terenului, în a treia zi de la declanșarea campaniei în județ s-a început și semănatul florii soarelui. În C.U.A.S.C. Munteni, consemnăm: „Avem planificate cu această cultură 850 hectare, ne spune Gheorghe Căruntu, inginer șef al consiliului unic. Ne-am organizat în așa fel activitatea încît mîine să punem sub brazdă ultimele semințe de floarea soarelui. Avem această posibilitate, cu atît mai mult cu cît noi am încheiat semănatul la mazăre, în de ulei și la furaje".

Cele patru cooperative agricole din C.U.A.S.C. Munteni au semănat în numai două zile aproape 1 000 ha de teren, ceea ce exprimă foarte exact eficiența unei bune organizări a muncii în cîmp și hărnicia deosebită a mecanizatorilor.

Ritmuri asemănătoare am consemnat și în unități din C.U.A.S.C. Schela și Pechea, unde, de asemenea, se trecuse

ION CHIRIC

(Continuare în pag. a III-a)

65 PCR

PUTERNICĂ ȘI ENTUZIASTĂ ANGAJARE MUNCITOREASCĂ, NOI ȘI REMARCABILE SUCCESE ÎN PRODUCȚIE

Întreprinderea de Tricotaje Roșiori de Vede
Foto : V. TANASOF

Importante depășiri de plan

Acționînd într-un climat de puternică angajare muncitorească pentru a întîmpina cu rezultate remarcabile glorioasul jubileu al partidului, oamenii muncii din numeroase întreprinderi teleormănene au obținut importante depășiri de plan. Colectivul Întreprinderii mecanice pentru agricultură din Roșiori de Vede, de exemplu, încheie primul trimestru al anului cu o depășire de plan cifrată la 4 milioane de lei, exprimată în 12 000 bucăți tiranți și 200 de cabine pentru tractorul „U-650". De remarcat că producția suplimentară a fost realizată în exclusivitate pe seama creșterii productivității muncii. La rîndul lor, cei ce muncesc la Întreprinderea de aparataje și accesorii Alexandria au realizat peste prevederile perioadei circa 12 800 mp corpuri de încălzire. În aceeași perioadă de timp, oamenii muncii de la Întreprinderea de panouri și tablouri electrice Alexandria au produs în plus mijloace electrotehnice și de automatizare pentru sectoarele minier, energetic, petrolier și constructiilor de mașini în valoare de peste 3 miliarde de lei, onorîndu-și sarcinile pe primul trimestru, programul de producție suplimentară industrială pe aceeași perioadă.

Noi capacități industriale

Pe șantierul noii capacități — instalația de țevi sudate — pe platforma Combinatului siderurgic Galați — constructorii și montorii acționează în aceste zile cu intensitate în derea finalizării și punerii în circuitul productiv, la terenul stabilit, a obiectivului menționat. Ca urmare a organizării judicioase a întregii activități, în prezent se desfășoară în mod eșalonat montajul utilajelor, lucrare finalizată în bune condiții la primul utilaj —, batiul presei de probat țevi — utilaj realizat la cunoscuta uzină brăileană „Progresul".

Cantități sporite de materii prime minerale

Colectivul Combinatului minier Cluj, unitate cărcia în acest cincinal îi revin sarcini deosebite în domeniul asigurării economiei naționale cu cantități sporite de materii prime minerale, întîmpină gloriosul jubileu al partidului cu importante realizări. Acționînd cu perseverență pentru modernizarea metodelor de extragere și preparare a minereurilor, pentru creșterea productivității și întărirea ordinii și disciplinei la fiecare loc de muncă, minerii clujeni au obținut, în răstimpul trecut din an, o producție suplimentară de valoare de peste 18 milioane lei. În expresie fizică această depășire se materializează, între altele, în 2 200 tone minereu de fier, 3 000 tone masă de stampare pentru turnării, 16 000 tone calcar pentru siderurgie, precum și însemnate cantități de feldspat, alabastru micronizat și bentonite. În fruntea întrecerii se situează minerii exploatărilor Aghireș, Căpuș, Băișoara și Secția Cluj care și-au adus o contribuție substanțială la onorarea în mod ritmic și în structura prevăzută a sarcinilor de plan.

1921 PARTIDUL COMUNIST ROMÂN 1986

stegarul marilor noastre idealuri și împliniri revoluționare

CU POPORUL ȘI PENTRU POPOR

Una dintre magistralele ideiforță înscrise la loc de frunte în arhitectura impresionantă a operei teoretice și practice a partidului nostru, a secretarului său general, tovarășul Nicolae Ceaușescu, este tocmai aceasta — socialismul se făurește cu poporul și pentru popor.

Legitimitatea ei ține în mod deosebit de uriașa experiență acumulată de partidul nostru în cei 65 de ani care au trecut de la făurirea sa. Apărut pe arena istoriei — și pe deplin confirmat de istorie — ca exponentul cel mai înaintat și fidel al supremelor năzuințe de libertate națională și dreptate socială ale maselor, Partidul Comunist Român a militat cu o exemplară consecvență și dîrzenie pentru triumful deplin și definitiv al acestor sacre năzuințe, a acționat cu o inepuizabilă energie pentru a atrage, mobiliza și uni toate forțele democratice și progresiste la lupta sa pentru făurirea unui nou destin al patriei, pentru edificarea unei Românii mai mîndre, mai libere și mai demne cum nu a fost ea niciodată.

Rememorînd cu profundă emoție și cu cel mai ales respect cei 65 de ani de glorie și luptă ai partidului nostru putem afirma cu toată certitudinea că izvorul veșnic viu al forței sale revoluționare constă în legătura sa permanentă, indestructibilă cu masele, cu poporul din rîndul căruia s-a făurit și afirmat și ale cărei vitale năzuințe le exprimă și le înfăptuiește.

Pe drept cuvînt, secretarul general al partidului nostru, tovarășul Nicolae Ceaușescu, a subliniat în repetate rînduri că partidul este însuși poporul reprezentat prin cei mai buni fii ai săi, care, la rîndul lor, nu au alte drepturi mai deosebite, ci au suprema îndatorire de a-și asuma întreaga energie și putere de muncă, pasiunea revoluționară și spiritul lor de sacrificiu prosperității și independenței patriei, cauzei socialismului, progresului și păcii.

Anii revoluției și construcției socialismului — dar mai cu seamă epoca istorică inaugurată de Congresul al IX-lea al partidului — au statuat și confirmat, pe baza unei viziuni clare, științific fundamentate, o largă și cuprinzătoare arie de forme și modalități menite să asigure legătura permanentă, efectivă a partidului cu masele.

Dobîndește astfel o excepțională valoare teoretică și practică aprecierea tovarășului Nicolae Ceaușescu asupra rolului și locului partidului în viața socială, acela de nucleu vital al întregii societăți. Într-o asemenea novatoare viziune, partidul nu este și nici nu poate fi situat deasupra societății, ci în miezul ei, iar conducerea de către partid a întregii vieți politice, economice și sociale din patria noastră nu se exercită prin metode administrative, ci printr-o intensă, susținută activitate politică și organizatorică, menită să orienteze și să catalizeze întreaga energie creatoare a națiunii în ve-

ȘERBAN CIONOF

(Continuare în pag. a III-a)

POEM DE SĂRBĂTOARE

Șaizeci și cinci de ciocîrlii în soare
Țîșnesc în stol, purtînd în zori de mai
Înaltul nostru cînt de sărbătoare
Peste-nfloritul, românescul plai.

Șaizeci și cinci de albi hulubi — solie
De hărnicie, pace și visare
Zvicnesc în zbor sub bolta azurie
Peste grădini și cîmpuri foșnitoare.

Șaizeci și cinci de vulturi în avînt
Planează falnic, în rotire lină,
Cu aripile deștăcute-n vînt
Peste Carpații teferi în lumină.

Șaizeci și cinci de maci — făclii în zare —
Își contopesc petalele-n amiază,
Cîmpii și rîuri, codri, munți și mare
De roșul lor aprins se-mbujorează.

Izvoare vii, de cînturi și urări
Se-adună-n imn de rezonanțe vaste,
Vibrant omagiu al întregii țări
Pentru Partidul cutezanței noastre...

ION SEGĂRCEANU

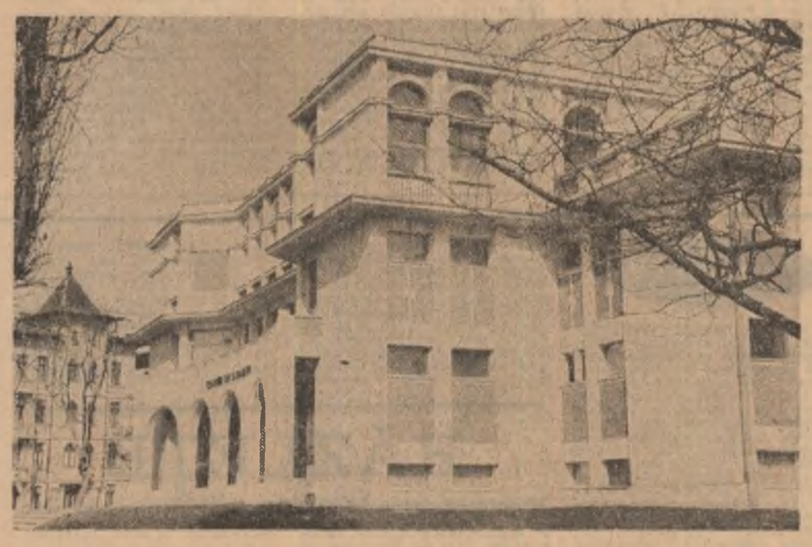

„Complexul de sănătate" din Calea Șerban Vodă din Capitală
Foto : GH. CUCU

Declarația-Apel a Frontului Democrației și Unității Socialiste

Vibrantă expresie a voinței supreme a întregului nostru popor, a tineretului României de a face totul pentru apărarea vieții și a păcii, pentru viitorul fericit al omenirii

Cuvîntul „pace" se află, la ora actuală, pe buzele celor mai mulți oameni de bună credință ai planetei. Popoare întregi au avut și au de suferit de pe urma cumplitei realități care i se opune, de pe urma războiului, dușman de moarte al speciei umane. Există, încă, din păcate, pe pămînt, numeroase focare ale vrăjbei care au luat ori sînt pe cale să ia forma războiului nimicitor de vieți și de civilizații. Este, de aceea, necesar să se audă, din cît mai multe părți ale planetei, glasuri dornitoare de pace și de înțelegere între popoare, să se închege, la scara umanității, un cor răzbătător care să armonizeze aceste voci, să le opună tuturor uneltirilor, înarmărilor, atentatelor la independență și libertate, provocărilor de orice fel, conflictelor în genere.

Poporul român, țara noastră s-au arătat, dintotdeauna, de partea înțelegerii, a înțelepciunii de la hotarele fiecărei țări, a păcii. Președintele Republicii Socialiste România, tovarășul Nicolae Ceaușescu, este cunoscut și iubit în întreaga lume ca erou al păcii, militant consecvent pentru dreptul firesc ale fiecărei națiuni de a-și hotărî singură destinele, calea politică de urmat, relațiile internaționale. Mesajele sale de pace, rostite la tribunele unor foruri internaționale sau la aceea, frecvente, ale propriei noastre vieți politice și sociale, au străbătut planeta, cumulînd adeziunea unanimă a forțelor progresiste, a presei, a popoarelor înseși, călăuzite de același ideal.

Inițiativelor de pace ale României socialiste, cunoscute și apreciate în întreaga lume, li se adaugă, iată, un valoros document, Declarația-Apel a Frontului Democrației și Unității Socialiste pentru pace, înțelegere, dezarmare. Tînăra generație din patria noastră, strîns unită în jurul partidului, al secretarului său general, își exprimă și de această dată întreaga ei aderență la înaltul mesaj umanitar al Declarației-Apel, care dă glas propriilor sale idealuri.

„UN DEMN DE URMAT EXEMPLU". Și eu și colegii mei citim cu înfrigurare, ascultăm la radio și urmărim la televizor știri cutremurătoare privind situația parcă tot mai încordată din diferite colțuri ale lumii, tocmai acum cînd la Organizația Națiunilor Unite s-a hotărît ca anul 1986 să fie declarat Anul Internațional al Păcii.

Poporul nostru, partidul nostru, în frunte cu secretarul său general, președintele Republicii Socialiste România, tovarășul Nicolae Ceaușescu, s-au pronunțat de-a lungul anilor și se pronunță în favoarea păcii, a stingerii tuturor focarelor de război, a tratativelor care să conducă la dezarmare și îndeosebi la dezarmarea nucleară. Magistrala cuvîntare a tovarășului Nicolae Ceaușescu, rostită la plenara Consiliului Național al Frontului Democrației și Unității Socialiste, ca și Declarația-Apel adresată partidelor și organizațiilor democratice, guvernelor, tuturor popoarelor din țările europene, din Statele Unite ale Americii și Canada, de pe alte continente se înscriu în constiința noastră, a tinerei generații din România, ca două noi și valoroase documente probînd înaltă conștiință umanitară, responsabilitate politică, spirit internaționalist de cea mai bună marcă.

În Declarația-Apel se arată că România, în ceea ce o privește, își va amplifica eforturile pentru crearea, în Balcani, a unei zone a păcii și a bunei vecinătăți, fără arme nucleare și arme chimice, fără baze militare străine, considerînd că realizarea acestui obiectiv constituie o contribuție marcantă la cauza securității și colaborării pe continent și în întreaga lume.

Dacă acest exemplu ar fi urmat de cît mai multe țări ale lumii, fie ele mari sau mici, ca în proximitatea granițelor lor să nu mai planeze pericolul războaielor, tinerii de vîrsta mea, la un pas de a-și lua zborul în viață, n-ar mai trăi cu teama că superbul lor vis adolescentin s-ar putea nărui într-o zi nefastă, prin nesocotința atitor și atitor promotori ai forței oarbe.

(Viorel Bogheanu, elev, anul IV, Liceul minier din Gura-Humorului).

„SĂ FACEM SĂ TRIUMFE RAȚIUNEA!". Instituția la care lucrez, Casa de cultură, a științei și tehnicii pentru tineret din Mangalia, organizează, frecvent, acțiuni specifice ca dezbateri, expuneri mese rotunde, la care tinerii participă în număr mare, la cel mai activ mod cu putință. Tema păcii revine des în programele noastre, ca fiind de cea mai mare însemnătate pentru întreaga omenire; ca fiind o preocupare statornică a partidului și statului nostru, personal a președintelui României socialiste, tovarășul Nicolae Ceaușescu, apreciat și îndrăgit promotor al păcii, pe toate meridianele.

Și iată că, recent, la numeroasele inițiative de pace ale țării noastre, girate de clarviziunea politică a secretarului general al Partidului Comunist Român, se adaugă Declarația-Apel a Frontului Democrației și Unității Socialiste din Republica Socialistă România adresată partidelor și organizațiilor democratice, guvernelor, tuturor popoarelor din țările europene, din Statele Unite ale Americii și Canada, de pe alte continente, un mesaj tulburător pe cît de lucid, care ar putea să dea de gîndit acelor adepți ai dialogului de forțe, care mai primejduiesc liniștea planetei.

DRAGOMIR MAGDIN

(Continuare în pag. a II-a)

Anchetă de opinie

MOBILIZARE EXEMPLARĂ PENTRU ÎNFĂPTUIREA PROGRAMELOR DE DEZVOLTARE ARMONIOASĂ ECONOMICO-SOCIALĂ A PATRIEI NOASTRE

a Întreprinderea Armătura Cluj-Napoca

ÎNTREAGA ACTIVITATE, CIRCUMSCRISĂ REALIZĂRII ȘI DEPĂȘIRII SARCINILOR DE PLAN

Îndeplinirea ritmică, integrală a planului la toți indicatorii, în condiții tehnice și calitative deosebite se înscrie ca o cerință majoră, esențială pentru toate colectivele muncitorești. Acțiile și inițiativele desfășurate pe această e s-au materializat în realizarea și depășirea corespunzătoare a sarcinilor și angajatelor asumate pe primul trimestru al anului. Acolo unde s-a muncit cu exigență și spirit de răspundere, bilanțul productiv înregistrat este semnificativ. Într-o serie de unități economice se evidențiază importante depășiri în îndeplinirea prevederilor de plan și a programelor suplimentare de producție industrială stabilite. Desigur, rezultatele bune obținute pînă acum trebuie raportate permanent la sarcinile complexe de dezvoltare ce revin fiecărei întreprinderi în perioada imediat următoare activitate. Un adevăr se impune de la

PRIMUL TRIMESTRU, CCESE IMPORTANTE TOȚI INDICATORII

firesc, efectul acțiu- modernizare a producției se regăsește în rezultatele concrete obținute la nivelul secțiilor și sectoarelor de producție. Activitatea desfășurată pînă acum a fost subordonată realizării corespunzătoare a programelor prioritare de creștere a productivității muncii, îmbunătățirii calității produselor și creșterii pe ansamblu a eficienței economice. O atenție deosebită s-a acordat diversificării produselor realizate, asimilării de noi sortimente în fabricație, care reclamă consumuri materiale și energetice reduse. Măsurile și acțiunile tehnice desfășurate pentru materializarea acestor importante obiective s-au repercutat favorabil asupra nivelului realizării planului de producție. După primele trei luni de activitate se consemnează depășiri la toate sortimentele. Astfel, în condițiile valorificării superioare a bazei tehnico-materiale de care dispune unitatea, s-a reușit obținerea unei producții marfă suplimentară de 2 milioane lei. Fizic, este vorba de realizarea în plus a unor cantități de 30 tone piese forjate și matrițate, 30 tone armături din fontă și 5 tone armături din neferoase. Aceasta în condițiile în care s-au economisit circa 200 tone metal, 35 MWh energie electrică și 15 tone c.c.

De reținut faptul că pentru acest an este stabilită o creștere de peste 8 la sută a productivității muncii, sarcină care în primul trimestru se materializează într-un spor de 2 la sută față de nivelul stabilit. Modernizarea producției nu vizează numai latura tehnică. O bună parte din măsurile luate au în vedere aspectul perfecționării organizării producției. Accentuăm acest lucru deoarece în cadrul întreprinderii este vizibilă preocuparea pentru organizarea temeinică, exemplară a fiecărui loc de muncă. Încă de la începutul anului s-a efectuat o analiză minuțioasă asupra condițiilor tehnico-organizatorice existente, stabilindu-se prioritățile în funcție de resursele disponibile. Obiectivul principal urmărit a fost ridicarea performanțelor în fiecare sector de producție. În bună măsură acest lucru s-a reușit la nivelul activității desfășurate pînă acum. Normal, eficiența aplicării programelor de organizare și modernizare a producției va fi și mai concludentă în următoarele luni de activitate. De reținut că ceea ce s-a propus pentru acest interval s-a realizat în cele mai mici detalii. Dovadă sînt rezultatele bune obținute.

Un prim aspect se referă la adîncirea tipizării și specializării producției. În momentul de față se lucrează la o nouă investiție, care va spori anual capacitatea de producție cu 2 000 tone armături. De remarcat, îndeosebi, concepția structurală a acestui nou obiectiv care va deveni suportul modernizării întregii producții. Un alt element tehnic se refe-

IOAN GAVRA

(Continuare în pag. a II-a)

8402 S

ARGUMENTE LA UN PORTRET DE GENERAȚIE

Desfășurîndu-se, aproape fără excepție, în condiții foarte bune, adunările generale de dare de seamă și alegeri se apropie de finiș. O muncă organizatorică susținută, o planificare judicioasă — armonizate cu celelalte activități ale tinerilor, cu celelalte aspecte ale vieții de organizație — au făcut ca în cea mai mare parte a organizațiilor U.T.C. adunările de dare de seamă și alegeri să se desfășoare pînă la ora de față, creîndu-se astfel cadrul propice ca odată cu venirea primăverii să se poată trece cu toate forțele la acțiune sub conducerea noilor birouri. Experiența acumulată de comitetele organizațiilor U.T.C., de întreg activul U.T.C. și-a spus cuvîntul. Totodată, un cadru favorabil, emulativ, l-au creat acțiunile inițiate în cinstea adunărilor generale de dare de seamă și alegeri, acțiuni ce au vizat mai ales participarea tinerilor la acțiuni de muncă.

Și la Întreprinderea de Mașini Grele București adunările generale de dare de seamă și alegeri au demonstrat capacitatea de organizare și de mobilizare a tinerilor de către U.T.C. probînd, totodată, spiritul angajat și mobilizator al colectivului utecist, capacitatea colectivelor tinere de a-și asuma noi sarcini, de a-și propune noi obiective pe măsura înaltelor comandamente trasate de partid, de secretarul său general, tovarășul Nicolae Ceaușescu. La I.M.G.B. adunările generale de dare de seamă și alegeri ale organizațiilor se vor încheia la 31 martie. După desfășurarea adunărilor generale de dare de seamă și alegeri în peste 50 de organizații, membrii comitetului U.T.C. pe întreprindere pot spune că organizarea la debutul acestei acțiuni a unei adunări generale model s-a dovedit un gest inspirat. Adunarea generală de dare de seamă și alegeri model s-a desfășurat la organizația U.T.C. de la Forjă grea. Această secție este locul de muncă a 90 de tineri, dintre cei mai buni din uzină. Această secție cuprinde capacități de producție importante printre care și presa de 12 mii tone forță realizată prin autodotare. La evenimentul tinerilor din secție au venit ca invitați cei din conducerea secției și, pentru că a fost o adunare model, au venit „să vadă și să aplice" întocmai în organizațiile lor, în organizațiile de care răspund, secretarii comitetelor intermediare ale U.T.C., membri ai comitetului U.T.C. pe întreprindere, delegați pentru a conduce adunări generale de dare de seamă și alegeri, ceilalți membri ai activului U.T.C. din întreprindere. Tinerii organizației U.T.C. nr. 2 de la Forjă grea s-au pregătit amănunțit pentru această adunare. În cadrul adunării de dare de seamă și alegeri au lansat o chemare la întrecere către toate organizațiile U.T.C. din întreprindere pentru o cît mai bună îndeplinire a sarcinilor profesionale, politice, organizatorice, cît și a sarcinilor de muncă patriotică din cadrul organizației U.T.C. A fost propusă constituirea unei brigăzi de producție și calitate „Cuptorul tineretului". De asemenea, tinerii s-au angajat în realizarea unor piese foarte importante cum ar fi rotori, cilindri, plăci tubulare, apoi în organizarea de schimburi ale tineretului (preluarea unui schimb la cuptoare). Organizarea de schimburi ale tineretului este, acum, după o lună și ceva de la adunarea generală de dare de seamă și alegeri de la Forjă grea, o inițiativă în plină desfășurare și în alte secții cu sectoare calde, la Forjă grea nr. 1, la Forjă mijlocie, la Tratament termic secundar. Așa cum era de așteptat, chemării la întrecere i-au răspuns, prin angajamente ferme, în adunările lor generale de dare de seamă și alegeri, celelalte organizații U.T.C. din întreprindere. S-a constituit cîte o brigadă de producție în fiecare organizație U.T.C. Ideea policalificării tinerilor, avansată în adunarea generală model, a fost preluată de toate celelalte organizații U.T.C., fiecare găsind căi concrete, stabilindu-și măsuri imediat aplicabile. Firește, activitatea brigăzilor nou constituite se integrează întrecerii uteciste, dinamizînd-o, dîndu-i o mai mare cuprindere. Ambianța în care s-a desfășurat această adunare generală de dare de seamă și alegeri a fost pe măsura evenimentului, activul U.T.C. avînd grijă să existe și o bună pavoazare. Tot în acest context a fost luată și hotărîrea de a se alcătui un album al adunărilor generale de dare de seamă și alegeri din I.M.G.B., album care să se constituie și ca un adevărat purtător de experiență. „Această adunare și celelalte care au urmat au dovedit, ne spune lăcătușul Ionel Coman, secretarul Comitetului U.T.C. din I.M.G.B., spirit de inițiativă, de angajare deplină, un înalt nivel al angajării, al conștiinței tinere revoluționare plămădite în această citadelă a industriei noastre moderne. Organizarea unei adunări generale de dare de seamă și alegeri model într-una din cele mai bune secții ale întreprinderii a avut o influență hotărîtoare în buna desfășurare a acestui eveniment în toate organizațiile, a impulsionat implicarea tinerilor în viața întreprinderii, a declanșat ambiții frumoase, dorință de autodepășire, un permanent spirit de întrecere. A fost, credem, o inițiativă ce a adus foloase organizației noastre, tinerilor ei". Adunări generale de dare de seamă și alegeri de un foarte bun nivel au fost multe în I.M.G.B., dar în acest context se desprind ca foarte reușite cele ale organizațiilor U.T.C. de la Fabrica de Utilaj Energetic, de la Mecano-Sudură, de la Fabrica de Componente Electrice, de la Cazangerie I, II și III. Despre noile cadre ale activului U.T.C. se poate spune că reprezintă un „bun nucleu pentru a desfășura o susținută și complexă activitate cu tinerii, cu organizațiile U.T.C. pentru îndeplinirea tuturor sarcinilor. Au fost alese multe cadre foarte tinere, de perspectivă. Dintre cei mai noi secretari de organizație U.T.C. din I.M.G.B. menționăm pe Ion Plătica, secretarul organizației U.T.C. Turnătoria de precizie, Ion Barbu, secretarul organizației U.T.C. Cazangerie, Emil Dinu, secretarul organizației U.T.C. Alternatoare, Smaranda Dumitrescu, secretara organizației U.T.C. Proiectare.

Eveniment și experiență de viață de organizație, nouă etapă și nou moment de elanuri, clipe de asumare a unor noi responsabilități și de angajare în prezent și viitor, prilej de a răspunde prin angajament și faptă concretă încrederii acordate, adunările generale de dare de seamă și alegeri ale organizațiilor U.T.C. din Întreprinderea de Mașini Grele București au exprimat încă o dată pregnant atributele acestei generații revoluționare.

EUGEN MIHAESCU

Evenimente în viața organizațiilor U.T.C. — adunările de dare de seamă și alegeri

Vibrantă expresie a voinței supreme a întregului nostru popor

(Urmare din pag. 1)

Poporul român, se arată în rigurosul document, asemenea celorlalte popoare, este profund îngrijorat de situația internațională actuală, care se menține deosebit de gravă și încordată, îndeosebi ca urmare a intensificării cursei înarmărilor, a amplasării de noi rachete nucleare în Europa și pe alte continente, a perfecționării armamentelor și continuării experiențelor nucleare, a acțiunilor de militarizare a Cosmosului, a manifestărilor politicii de forță și dictat, a persistenței unor conflicte și focare de tensiune în diferite părți ale lumii.

Tînăra generație din țara noastră, strîns unită în jurul partidului, al secretarului său general, tovarășul Nicolae Ceaușescu, își manifestă deplina adeziune față de conținutul Declarației-Apel, care ne îndeamnă să facem totul, să trăim, să muncim și să luptăm în așa fel încît să facem să triumfe rațiunea și înțelepciunea politică, să învingă și prin eforturile noastre voința popoarelor de a trăi în pace, într-o lume fără arme și fără războaie! (Prof. **Irina Todască**, directoarea Casei de cultură, a științei și tehnicii pentru tineret, Mangalia).

„NE ARGUMENTĂM SUSȚINERILE CU 2 000 DE ANI DE ISTORIE". În Cîmpia Transilvaniei e primăvară. O primăvară cu flori, mulți copii care se dezlănțuie în joacă pe covoarele de iarbă ce încep să înverzească. Au dat mugurii de salcie și de răchită, iar primii ghiocei, acești copii, mai mari sau mai mici, purtători ai cravatelor roșii ori ai carnetelor de uteciști participă, alături de părinții lor, la înfrumusețarea spațiilor în care trăiesc și învața, la pregătirea și crearea condițiilor pentru ceea ce numim o viață îmbelșugată, liniștită, lipsită de griji. Dar pentru îndeplinirea tuturor aspirațiilor de fericire e nevoie în primul rînd de pace. Aceasta a fost dintotdeauna și este vocația românilor: pacea: condiție a construcției, a creației libere, fără amestec în treburile altor state, fără a rîvni la realizările, la civilizația făurită în alte spații decît cele românești, la subjugarea libertăților altor popoare. Avem mîndria de a ne putea argumenta susținerile cu cei peste 2 000 de ani de istorie. Avem mîndria de a ne motiva opțiunile prin eforturile constante depuse în ultimii 20 de ani pentru întărirea păcii, colaborării și frăției între state, pentru respectarea independenței și suveranității tuturor popoarelor, de către secretarul general al partidului, tovarășul Nicolae Ceaușescu. O nouă dovadă o constituie magistrala cuvîntare rostită la recenta Plenară lărgită a Consiliului Național al F.D.U.S., Declarația-Apel a F.D.U.S., din R.S.R., adresată partidelor și organizațiilor democratice, guvernelor, tuturor popoarelor din țările europene, din S.U.A. și Canada, de pe toate continentele. Făcînd o amplă analiză a situației internaționale, înțelegem mai bine necesitatea și oportunitatea noilor inițiative de pace ale președintelui României, tovarășul Nicolae Ceaușescu. Lumea este stăpînită însă de stări tensionate, de conflicte armate și peste toate planează pericolul de distrugere a vieții, a planetei, pericolul nuclear. Se știe că, cu armamentul existent la ora actuală viața de pe pămînt, planeta pot fi distruse de peste 10 ori. De ce mai e nevoie de alte arme? De experimentarea a noi forțe de distrugere? Și se petrec astfel de lucruri în anul proclamat de către O.N.U. ca An Internațional al Păcii! Anul păcii trebuie să devină nu numai anul încetării conflictelor, ci un an al destinderii, al încrederii între popoare, bazat pe acțiuni concrete de dezarmare și în primul rînd de dezarmare nucleară. Asemeni tuturor inimilor iubitoare de pace din lume, tuturor tinerilor care vor să beneficieze de viață, tinerii făurari de pîine din cîmpia ardeleană se alătură cu gîndurile și cu faptele măreţelor obiective de pace evidențiate în Declarația-Apel a F.D.U.S., noi inițiative ale iubitului nostru conducător, tovarășul Nicolae Ceaușescu, chemînd tineretul lumii să-și întărească rîndurile pentru a opri prin acțiuni și intervenții pe lîngă guvernele țărilor lor iresponsabila cursă a înarmărilor, un incident pe care nici nu-l mai putem numi război, ci o catastrofă mondială. (**Ana Moldovan**, vicepreședinte al Consiliului popular, comuna Sînmihaiul de Cîmpie, județul Bistrița Năsăud).

Iată, așadar, că tinerii din țara noastră au înțeles pe deplin sensul mobilizator al Declarației-Apel a Frontului Democrației și Unității Socialiste, document de excepțională valoare teoretică și practică, menit să determine la acțiune pentru salvgardarea păcii, să contribuie la înțelegerea necesității acute de a se face totul pentru preîntîmpinarea unui dezastru mondial, a unei catastrofe atomice care amenință omenirea. În conștiințele lor vibrează chemările și îndemnurile pentru apărarea unui drept fundamental al oamenilor, al națiunilor la viață, la pace, la existență liberă, independentă și demnă, așa cum se arată în încheierea Declarației-Apel.

CONCURS de cîntece muncitorești, patriotice, revoluționare și de interpretare muzică populară

În cinstea celei de-a 65-a aniversări a creării Partidului Comunist Român, împlinirii a 42 de ani de la revoluția de eliberare socială și națională, antifascistă și antiimperialistă și a Congresului Uniunii Generale a Sindicatelor din România, Consiliul Central al U.G.S.R., în colaborare cu Consiliul Culturii și Educației Socialiste, Uniunea Compozitorilor și Radioteleviziunea Română organizează, în cadrul etapei de masă a celei de-a VI-a ediții a Festivalului național „Cîntarea României" concursul de creație muzicală, care cuprinde lucrări pentru cor mixt, cor pe voci egale, grupuri vocale, piese solistice cu acompaniament și cîntece de muzică ușoară, precum și concursul de interpretare muzică populară.

La concurs pot participa creatori, membri sau nemembri ai uniunilor de creație, cu lucrări în forme variate, care să cultive sentimentele de dragoste și devotament ale tuturor celor ce muncesc față de patrie și partid, față de secretarul său general, tovarășul Nicolae Ceaușescu, să evoce în spiritul unui autentic romantism patriotic și revoluționar tradițiile eroice ale clasei muncitoare, lupta ei pentru dreptate socială și națională, pentru independență și suveranitatea patriei, să dea glas idealurilor de pace și prietenie ale națiunii noastre socialiste cu toate popoarele lumii. Totodată, creațiile muzicale sînt chemate să contribuie la mobilizarea muncitorilor, inginerilor și tehnicienilor din industrie și agricultură la realizarea exemplară a măreţelor obiective ale actualei etape de dezvoltare economico-socială a țării, de îndeplinire a planului pe anul 1986, la lărgirea orizontului lor de cultură.

Fiecare compozitor poate participa cu una sau mai multe lucrări inedite, nedifuzate anterior pe nici o cale și neprezentate în alte concursuri. La concurs se vor acorda premii și mențiuni ale Consiliului Central al U.G.S.R. și premii ale Uniunii Compozitorilor. Dintre lucrările prezentate în concurs un număr de 30 vor fi achiziționate de Consiliul Central al U.G.S.R. Cîntecele destinate formațiilor corale vor fi prezentate sub formă de partitură, cu sau fără acompaniament de pian, iar piesele de muzică ușoară cu partitură pentru solo voce și a... paniament de pian. Par... cu textele dactilografia... tr-un singur exemplar vo... ta un moto și vor fi pre... într-un plic închis pe car... scris motoul respectiv, i... interior numele și adresa... rului. Lucrările vor fi t... pe adresa Ansamblului ar... Rapsodia Română al Uni... Generale a Sindicatelor Romania, strada Blănari nr. ... sectorul III. București, **pînă data de 15 mai 1986 „... concursul de cîntece mu... resti, patriotice și revo... nare".**

La concursul de interpr... muzică populară pot par... tineri soliști amatori din țara, cu precădere laur... Festivalului național „C... României", care vor int... două lucrări: una obli... din cele solicitate de org... tori și alta la alegere. Îns... le se vor face pînă la data ... mai 1986 la Ansamblul art... Rapsodia Română, strada B... nari nr. 21, sectorul III — Bucu... resti, de unde se vor primi ș... lucrările obligatorii. Consiliu... Central al U.G.S.R. va oferi premii și mențiuni pentru cei ce ocupă primele 5 locuri la concursul de interpretare muzică populară.

Întreaga activitate, circumscrisă realizării și depășirii sarcinilor de plan

(Urmare din pag. 1)

ră la asigurarea asimilării a 90 la sută din armăturile care în prezent nu se fabrică în țară. Cumulate, cele două acțiuni vor asigura dublarea productivității muncii în acest cincinal. Acestora li se adaugă inițiativele cu aplicabilitate imediată. Concret este vorba de robotizarea alimentării mașinilor agregat. În momentul de față, primul robot a fost experimentat cu rezultate bune. Odată cu montarea și intrarea lui în funcțiune se asigură, practic, dublarea productivității operației de alimentare. Normal, preocupările în acest domeniu trebuie privite într-o perspectivă mai largă. Tehnica robotizării privește deopotrivă turnătoria, vopsitoria, respectiv fazele și operațiile tehnologice de mare anvergură. Conform programului, pînă la sfîrșitul anului, secția turnătorie va dispune de aportul unui robot de turnare.

Cum spuneam, de o importanță aparte sînt acțiunile de perfecționare a organizării producției. Este suficient să ne oprim asupra celor referitoare la structurarea unor fluxuri de fabricație, raționalizarea sistemului informațional, perfecționarea activității de la atelierul de piese de schimb și redimensionarea schimburilor de activitate pentru a avea o imagine reală asupra eficienței acestora. În acest context merită a fi subliniat aportul decisiv al specialiștilor întreprinderii în rezolvarea promptă, operativă a tuturor problemelor de producție.

„SÎNTEM PREGĂTIȚI SĂ ONORĂM TOATE COMENZILE SUPLIMENTARE"

În ce privește pregătirea producției pentru trimestrul II, reținem cîteva activități de o importanță deosebită în realizarea și depășirea sarcinilor de plan. Programul de producție depășește sensibil nivelul planului stabilit inițial pentru o serie de produse. Explicația? Volumul mare al producției marfă contractată datorită cererilor suplimentare din partea industriei constructoare de mașini și a solicitărilor la export. În cifre absolute aceasta înregistrează o creștere de 17,8 milioane lei față de nivelul planului, iar pe semestrul I de 34,9 milioane lei. Problema care se pune acum este dacă unitatea poate să-și onoreze aceste solicitări suplimentare? După cum ne asigură inginerul Ioan Pop, directorul întreprinderii, modernizările și perfecționările aduse asigură creșteri însemnate de producție. Așadar, adaptarea planului la noile exigențe formulate de beneficiari este posibilă și realizabilă. La produsele solicitate în cantități mai mari — este vorba de robinete și fitinguri, valve, leviere și furci pentru automobile — se va revedea cifra de plan stabilită pentru a se putea asigura fabricarea și livrarea acestora la nivelul cerut. Pentru alte produse, îndeosebi piesele turnate din fontă și piese turnate din neferoase, unde cererile sînt mai mici, planul trebuie adaptat în mod corespunzător.

Corelate armonios, cele două tendințe vor facilita realizarea planului pe trimestrul al II-lea cel puțin în proporție de 102,3 la sută. Prin urmare, în aceste condiții va crește substanțial producția de armături din fontă, armături neferoase, piese forjate și matrițate și cele destinate exportului. Adaptînd corespunzător producția la cerința imediată a beneficiarilor, efectul economic este evident. Dovadă sînt cele peste 70 de măsuri stabilite pentru organizarea și modernizarea producției. Ele se referă în principal la mecanizarea proceselor de depozitare a materiilor prime și materialelor, raționalizarea transportului intern, a debitării și prelucrării, și darea în folosință a instalației de tăiere cu oxiflux, modernizarea fluxurilor tehnologice de fabricație la toate reperele, îmbunătățirea controlului tehnic de calitate, perfecționarea generală a organizării muncii și producției.

Iată, așadar, cîteva probleme concrete care concentrează activitatea muncitorilor, tehnicienilor și specialiștilor din această întreprindere în direcția soluționării lor corespunzătoare.

Copii frumoși și sănătoși pentru vigoarea și tinerețea patriei

Lumina bucuriei și împlinirii

În mijlocul satului, pe strada Deal, la numărul 102, în Doh, comuna Măieriște, județul Sălaj, se află o casă nouă, casă care a fost gata în 1985. Este casa familiei Tomole, Gheorghe, Florica, Olimpia, Marius, Claudiu în vîrstă de 27, 22, 4, 2 ani și, 8 luni. El pădurar, ca cooperatoare și, evident, copiii lor. Fii ai satului, oameni gospodari, implicați în viața comunei, o familie model, o familie trainică. Primăvara și-a intrat în drepturi și soții Tomole au trecut la însămînțarea și plantarea legumelor, a cartofilor, a ceea ce le trebuie în gospodărie. Tot acum, tradiția o cere, chiar dacă este casa nouă, mai este ceva de dereticat, de văruit în cele 4 camere, în bucătărie, în pivniță. Și în tot acest timp, Florica are grijă și de cei trei copii care vor să mănînce, vor să doarmă, vor să se joace, vor să ajute în gospodărie. Oare nu-i prea greu? „Greu, păi cine spune că-i ușor. Doar o gospodărie nu se ține cu lene, cu stat. Se ține cu muncă. Copiii cresc, au nevoile lor, vrem să le creăm condiții bune, pentru acest lucru trebuie să muncim. Și părinții noștri au muncit, au avut gospodărie, animale, păsări, au lucrat în cîmp, și ne-au crescut. Noi, spune Florica, am fost 2 frați, soțul meu este mai bogat, ei sînt mai mulți, 4 frați. Și mamele noastre nu s-au plîns de muncă. Au fost bucuroase cînd noi am crescut, cînd ne-au văzut la casa noastră." Între timp, cu o dragoste profundă, Florica își privește copiii, îi mîngîie în mod egal, și le ascultă vorba peltică deocamdată, le înțelege dorințele mai ales din priviri. Și cîte dorințe nu are un copil! „Sigur, continuă mama, bărbatul meu mă ajută foarte mult. Multe dintre treburile din gospodărie el le face cînd vine de la pădure." „Nu-i obosit?" „Ba, dar vrem să fim gospodari de frunte, copiii să aibă cu cine se mîndri".

La cei 22 de ani ai săi, Florica Tomole vorbește cu înțelepciune, cu optimism, fără să se gîndească măcar la greutăți, la povara multor sarcini pe care le are. Mamă, gospodină, soție, cooperatoare, și membru al biroului organizației U.T.C. din sat. Pentru meritele ei, pentru puterea de muncă, pentru optimism, pentru exemplul pe care il dă prin munca sa, tinerii au ales-o și o ascultă atunci cînd îi solicită pentru activitățile organizației. „Și totuși, dintre toate aceste atribuții, care iți este cea mai dragă?" „Bănuiți răspunsul. Cea de mamă. Nu este bucurie mai mare ca atunci cînd Olimpia sau Marius, sau, mai de curînd, Claudiu, spun mama. Fiecare copil, fiecare primă chemare „mama" este o bucurie, unică, uriașă, irepetabilă, o bucurie, cum sa vă spun, pentru o viață de om. Casa fără copil nu are viață, nu are suflet, nu are rost".

Gheorghe Tomole este și el foarte mîndru de cei trei copii, de gospodăria lor bogată. Nici el nu-și face griji, nu-și pune problema oboselii cînd este vorba de rostul casei și de rostul copiilor. A împrumutat din seninătatea, din vigoarea pădurii unde își are locul de muncă, din sănătatea arborilor. „Rostul nostru adevărat sînt copiii. Noi am fost mai mulți frați în casa părintească și fiecare am crescut, fiecare avem un rost. Este o mare bucurie cînd ne întîlnim cu toții. Între frați altfel discuți orice problemă o ai. Ești sigur că vei afla un sfat bun, că la necaz sau la bucurie ai pe cine să te bizui. Și-apoi, fiecare om muncește, își face o casă, un rost. Fără copii, ce rost ar avea tot efortul, toată munca? Pentru cine am munci? V-a spus Florica, nu-i bucurie mai mare decît sa-i auzi cum iți spun mamă și tată, decît să le ghicești dorințele, decît sa-i îmbrățișezi, decît să te joci cu ei, să le răspunzi la întrebări." „Un zîmbet al copiilor te face să uiți de oboseală, iți ușurează efortul — adaugă Florica. Acum, copiii noștri sînt mici; încă nu avem probleme mari de educație, deși de acum au învățat să întrebe de ce?, au început să ne ceară să explicăm ba una, ba alta de pe pîngă casă, din sat. Noi vrem să facem din copiii noștri oameni adevărați, cinstiți, harnici, demni. Copiii noștri, cei trei și cei care vor mai veni, cu doar sîntem încă foarte tineri". Ochii Floricăi Tomole sînt luminați de o bucurie tainică, măreață, lumina bucuriei și împlinirii.

MIOARA VERGU

Cronica TV

RĂZLEȚE

Angajată, militantă, bine structurată emisiunea-concurs **Tinerețea noastră — Tinerețea Epocii Ceaușescu** — un tablou edificator al capacității de a se mobiliza și de-a răspunde prezent la imperativele acestui timp a tinerei generații. Ultima ediție reunind echipaje reprezentînd județele Cluj, Galați, Teleorman și Vrancea, de un înalt nivel politic, dovedind în chip fericit pregătirea serioasă a concurenților (realizator Ioan Simion Pop) a fost ca de obicei bine gîndită, bine alcătuită îmbinînd interesant întrebările, probele sportive, tehnice și punctele artistice.

Am remarcat cu satisfacție reală nivelul absolut impresionant al probelor de implicare în cercetarea științifică și ideile acumulate în momentele artistice, uneori adevărate spectacole în sine, de imaginație și talent. (Ca momentul artistic al județului Cluj). Emisiunea-concurs este o probă elocventă de implicare a tinerei generații ● **„În lumina reflectoarelor"**, o emisiune de Simona Patraulea și Anca Sandu, a fost de fapt un fragment dintr-un spectacol de muzică ușoară susținut de Mirabela Dauer, o răsfățată a publicului, om de scenă, dinamică și acaparatoare, foarte iubită de tineri pentru stilul interpretării — nesofisticat și Cornel Constantiniu — iarăși simpatizat de public, un fel de tradițional decan al junilor primi. Emisiunea — simplă juxtapunere de melodii — a fost totuși construită la minima rezistență. Noi n-am prea priceput care a fost concepția realizatoarelor, atîta tot! ● **Teleenciclopedia** rămîne un punct de atracție al serii de sîmbătă. Și ultima ediție (cuprinzînd „Artă și istorie", un eseu cinematografic despre civilizația Maya cu totul superb și „Fenomene ale naturii") ne dovedește că Toma Popescu și Ioan Ionel sînt doi realizatori de maximă eficacitate și de cursă lungă ai Televiziunii noastre. ● Filme? „Marea iubire a lui Balzac" continuă conturarea unei imagini cu totul subiective a marelui prozator. Dezamăgitoare iubire în serial, incapabilă să surprindă exact sîmburele de magie al acestui geniu al compoziției romanești. Decorurile, exterioarele, filmările adecvate, toaletele pariziene, astea da, excelente! În schimb tot ce ține de conturarea vieții literare e lamentabil, schematic, cafeneaua literară — aproape un șablon. Încă o dovadă că distribuția e o chestiune de finețe! Pierre Meyrand e foarte potrivit fizic, e și un actor de talent și ce folos! Îi lipsește exact flacăra aceea interioară fără de care... ● „Hangița" de Carlo Goldoni, o premieră TV în adaptarea și regia semnate de Constantin Dicu. Redactor Ioana Prodan. Distribuție de zile mari (Ovidiu Schumacher, Mitică Popescu, Coca Andronescu, Marian Hudac, Jeanine Stavarache, Dinu Manolache, Hamdi Cerchez, Dumitru Chesa ș.a.). gestkulație regizorală adecvată, filmări foarte bine făcute, efecte de scenografie plăcute. Poate, doar mica nostalgie a Cocăi Andronescu de odinioară să ne fi umbrit amintirea... Și încercarea parțial reușită a Danei Dogaru, o actriță remarcabilă de altfel, de-a aborda un rol de mare dificultate care iese totuși din sfera ei preferențială prin vocație. Cu efort, „Hangița" a fost dusă la bun sfîrșit, dar noi ne întrebăm dacă distribuția rolului titular a fost totuși bine găsită.. ● Bună dimineața april, cu narcise galbene răspîndite peste chipul orașului îmbătat de soare!

CLEOPATRA LORINȚIU

PUBLICITATE PENTRU TINERET ● PUBLICITATE PENTRU TINERET ● PUBLICITATE PENTRU TINERET

ROMÂNIAFILM PREZINTĂ:

Din prea multă dragoste

producție a Casei de filme Unu

Scenariul: Alexandru Brad și Dumitru Titus Popa. **Decorurile:** Magdalena Mărășescu.

Muzica: Claudiu Negulescu. **Imaginea:** Mihai Truică. **Regia:** Lucian Mardare. Cu: Gheorghe Cozorici, Dan Săndulescu, Tamara Crețulescu, Ion Fiscuteanu, Florina Cercel, Diana Lupescu, Ștefan Alexandrescu, Cornel Popescu, Ovidiu Moldovan, Wilhelmina Căta, Costache Babii, Alexandru Lungu, Nae Floca Acileni

Film realizat în studiourile Centrului de Producție Cinematografică „București"

PREPARATELE DIN PEȘTE

sînt gustoase și în întregime asimilabile

Bogat în proteine, grăsimi, fosfor și vitaminele A—D, PEȘTELE ESTE UN ALIMENT DE BAZĂ PENTRU TOATE VÎRSTELE, PRECUM ȘI ÎN REGIMUL DIETETIC.

De vînzare:

ÎN MAGAZINELE SPECIALIZATE DE PESCĂRIE

ÎN MAGAZINELE ALIMENTARE

ÎN UNITĂȚILE GOSPODINA ȘI DE ALIMENTAȚIE PUBLICĂ.

PEȘTE * SEMICONSERVE * CONSERVE

AGENDA

Ministrul comerțului exterior și cooperării economice internaționale, Vasile Pungan, a avut luni o întrevedere cu un grup de oameni de afaceri din Statele Unite ale Americii, condus de George G. Gellert, președintele firmei „Atalanta Corporation", vicepreședinte al Consiliului economic româno-american, aflat într-o vizită în țara noastră.

Au fost discutate aspecte privind stadiul actual al relațiilor de cooperare dintre firme românești de comerț exterior și firme americane, dintre România și S.U.A.

Luni seară, la cinematograful „Scala" din Capitală, a avut loc premiera filmului românesc „Din prea multă dragoste", realizat de Casa de filme Unu.

Inspirîndu-se din vasta și complexa problematică a noii revoluții agrare, autorii scenariului — Alexandru Brad și Dumitru Titus Popa — împreună cu regizorul Lucian Mardare, aduc în prim-plan responsabilitatea profesională a specialistului din agricultură, care înțelege că locul unde își poate afirma cu adevărat vocația este satul, cooperativa agricolă de producție.

În cadrul turneului pe care îl întreprinde în țara noastră, un colectiv al Circului Mare din Moscova a prezentat luni, în Capitală, un spectacol de gală.

Au luat parte membri ai conducerii Ministerului Afacerilor Externe, reprezentanți ai Consiliului Culturii și Educației Socialiste, ai vieții noastre artistice, un numeros public.

Au fost prezenți E.M. Tiajelnikov, ambasadorul Uniunii Sovietice la București, și membri ai Ambasadei, șefi de misiuni diplomatice acreditați în țara noastră, membri ai corpului diplomatic.

Conferințele de dări de seamă și alegeri ale uniunilor sindicatelor pe ramuri de activitate

În pregătirea apropiatului Congres al U.G.S.R., s-au desfășurat conferințele de dări de seamă și alegeri ale uniunilor sindicatelor pe ramuri de activitate.

La conferințe au participat delegați aleși la adunările generale sindicale din întreprinderi și instituții — muncitori, maiștri, tehnicieni și ingineri, cadre de conducere, activiști de partid și de stat.

În cadrul dezbaterilor au fost analizate, în spirit critic și autocritic, activitatea desfășurată de uniunile sindicale pe ramuri pentru creșterea producției materiale și dezvoltarea generală a patriei în cincinalul trecut, precum și sarcinile ce le revin în actuala etapă de înfăptuire a Programului partidului de edificare a societății socialiste multilateral dezvoltate și înaintare a României spre comunism.

Participanții la conferințe au făcut numeroase propuneri vizînd sporirea continuă a contribuției sindicatelor, a uniunilor pe ramură privind mobilizarea oamenilor muncii la îndeplinirea planului și a programului suplimentar de producție pe acest an, în transpunerea în viață a hotărîrilor Congresului al XIII-lea al P.C.R. cu privire la dezvoltarea neîntreruptă, în ritm înalt și la cote superioare de calitate și eficiență a economiei naționale.

Cei care au luat cuvîntul au relevat, în acest sens, necesitatea de a se acționa mai susținut, la nivelul cerințelor și posibilităților create de partidul și statul nostru, pentru perfecționarea organizării producției și a muncii, pentru asigurarea unei calități noi, superioare în fiecare unitate economică și socială, pentru creșterea productivității muncii, valorificarea mai bună a materiilor prime, materialelor și combustibililor și instituirea unui regim sever de economii în toate domeniile, pentru folosirea la întreaga capacitate a utilajelor și mașinilor, introducerea mai rapidă în fabricație a cuceririlor tehnico-științifice, pentru întărirea ordinii și disciplinei, pentru aplicarea cu fermitate a principiilor autoconducerii și autogestiunii muncitorești.

Dezbaterile au pus, de asemenea, în evidență contribuția sindicatelor la înfăptuirea politicii sociale a partidului privind aplicarea principiului socialist al retribuirii după cantitatea și calitatea muncii depuse, îmbunătățirea condițiilor de muncă și viață ale personalului muncitor.

Au fost analizate, totodată, aspecte ale activității politico-educative desfășurate de sindicate, precum și contribuția adusă la formarea unei conștiințe înaintate față de muncă, față de avutul obștesc, pentru însușirea normelor și principiilor comuniste de muncă și viață.

Delegații s-au referit la o serie de neajunsuri din activitatea uniunilor sindicale și au adoptat hotărîri care prevăd intensificarea acțiunii organelor și organizațiilor sindicale pentru înfăptuirea în cele mai bune condiții a sarcinilor pe acest an și pe întregul cincinal.

Conferințele au ales noile comitete ale uniunilor pe ramură, comisiile de cenzori, delegații la Congresul U.G.S.R. și au desemnat candidații pentru Consiliul Central al U.G.S.R. și Comisia Centrală de Cenzori.

În încheierea lucrărilor, delegații au adoptat, într-o atmosferă entuziastă, telegrame adresate tovarășului Nicolae Ceaușescu, secretar general al Partidului Comunist Român, președintele Republicii Socialiste România, care dau expresie hotărîrii tuturor membrilor sindicatelor din țara noastră de a milita neabătut pentru înfăptuirea politicii interne și externe a partidului și statului nostru, politică ce corespunde pe deplin intereselor fundamentale ale poporului român, dorinței sale de pace și colaborare cu toate popoarele lumii. Telegramele dau glas sentimentelor de dragoste profundă, de înaltă stimă și prețuire pe care toți oamenii muncii le nutresc față de tovarășul Nicolae Ceaușescu pentru permanenta sa grijă privind creșterea necontenită a nivelului de trai material și spiritual al întregului nostru popor, pentru tot ceea ce a făcut și face pentru ca România să urce pe noi culmi de civilizație și progres.

Participanții la conferințe au reafirmat voința fermă a oamenilor muncii de a acționa cu avînt și abnegație pentru înfăptuirea planurilor și programelor de dezvoltare înfăptuoasă a patriei, a hotărîrilor Congresului al XIII-lea al partidului, pentru edificarea socialismului și comunismului pe pămîntul României.

Cu poporul și pentru popor

(Urmare din pag. 1)

dereă înfăptuirii grandiosului Program de făurire a societății socialiste multilateral dezvoltate și înaintare a României spre comunism.

Ca exponent al voinței și intereselor fundamentale ale întregului popor, statul nostru este în mod esențial un stat al democrației muncitorești, revoluționare, întemeiat pe proprietatea socialistă asupra mijloacelor de producție, unitatea moral-politică a națiunii, și pe comunitatea sa de idealuri și năzuințe. Este bine știut că astăzi, din inițiativa și cu decisiva contribuție a tovarășului Nicolae Ceaușescu, au fost puse în aplicare și ființează o seamă de forme și modalități profund democratice de exercitare plenară, neîngrădită a calității poporului de făuritor conștient și responsabil al propriului prezent și viitor.

Expresie cea mai înaltă și mai concludentă a axiomei că socialismul se făurește cu poporul și pentru popor o regăsim firesc și plenar în uriașa, impresionanta activitate a tovarășului Nicolae Ceaușescu. A intrat în practica procesului revoluționar pe care îl parcurge România zilelor noastre contactul direct, permanent al secretarului general al partidului cu toate categoriile de oameni ai muncii de pe întreg cuprinsul țării — adevărata, înalta școală de gîndire și acțiune politică, revoluționară — consultarea maselor la adoptarea celor mai importante decizii care privesc înseși destinele noastre, ale tuturor.

În acest context politic și social, tineretul își are definitiv un cadru amplu, practic inepuizabil, de manifestare, menit să îi stimuleze setea de cunoaștere, romantismul revoluționar și atașamentul nețărmurit la cauza partidului. Grandioasele obiective stabilite de Congresul al XIII-lea al partidului creează noi și impresionante posibilități pentru ca tînăra generație să se afirme cu adevărat ca o puternică forță socială, viitorul însuși al națiunii noastre socialiste. Faptul că reprezentanții săi fac parte, cu drepturi și îndatoriri depline, din toate organismele democrației noastre muncitorești, revoluționare, creează tineretului patriei obligații tot mai importante și îi oferă astfel posibilitatea de a-și valorifica alături de întregul nostru popor calitățile sale politice, etice și profesionale în spiritul generos al muncii pentru țară.

Acest viu și neîngrădit contact cu masele a și făcut posibil ca unitatea întregului popor în jurul partidului, al secretarului său general, tovarășul Nicolae Ceaușescu, să se manifeste ca o importantă, decisivă forță motrice a procesului revoluționar. Totodată, ea oferă garanția clară, efectivă că mărețele obiective programatice ale cincinalului 1986—1990 și pînă în anul 2000 vor fi integral îndeplinite, ca România socialistă își va continua cu succes mersul său impetuos spre cele mai înalte și luminoase culmi de civilizație și progres.

Acum, la sărbătoarea scumpă nouă, tuturor, a celor 65 de ani de la făurirea sa, Partidul Comunist Român ni se înfățișează mai puternic și mai unit ca niciodată, fiind urmat cu dragoste, devotament și încredere de întregul nostru popor, care, stăpîn pe soarta sa, știe că tot ceea ce am făurit se datorează clarviziunii și cutezanței partidului, că tot ceea ce făurim și vrem să făurim se întemeiază pe indestructibila noastră unitate de voință și cuget, așa încît a afirma și a demonstra la proba de foc a devenirii noastre revoluționare că socialismul se făurește cu poporul și pentru popor este o realitate de glorie a epocii căreia avem marea cinste și răspundere să îi fim contemporani și constructori.

Siguranță și măiestrie

Timp de 3 zile la Casa științei și tehnicii pentru tineret din municipiul Cluj-Napoca s-a desfășurat faza națională a concursului profesional „Siguranță și măiestrie", organizat de C.C. al U.T.C., Ministerul Transporturilor și Telecomunicațiilor și Uniunea Sindicatelor din Transporturi și Telecomunicații, cu participarea unui număr de 32 tineri reprezentanți ai personalului muncitor feroviar din ramura tracțiune. Concurenții au făcut dovada unei riguroase pregătiri teoretice de specialitate, demonstrînd calități profesionale de excepție la proba de îndemînare practică. Deosebit de antrenant, prin complexitatea și diversitatea tematicii abordate, concursul cu public a reunit peste 300 de tineri care își desfășoară activitatea în cadrul Regionalei C.F.R. Cluj. S-au realizat, de asemenea, un simpozion de comunicări tehnico-științifice, vizitarea unor obiective social-economice din județul Cluj, iar în final constatarea participanților la concurs. În urma desfășurării probelor teoretice și practice au fost desemnați și cîștigătorii actualei ediții a concursului.

Mecanici sub 30 de ani: 1. Căluianu Valentin, Galați; 2. Boloș Ioan, Timișoara, 3. Roșu Ioachim, Craiova. Mecanici, peste 30 de ani: 1. Nica Marian, București; 2. Boitoș Aurel, Brașov; 3. Avram Vasile, Cluj. Mecanici ajutători, sub 30 de ani: 1. Lohănel Mihail, Brașov 2. Moraru Vasile, Cluj; 3. Tric Florian, Timișoara; Mecanici ajutători, peste 30 de ani: 1. Vătășelu Ioan, Constanța; 2. Alexei Teodor, Iași; 3. Docolina Florian, Cluj.

IOAN GAVRA

URGENȚE ÎN CAMPANIA AGRICOLĂ DE PRIMĂVARĂ

BUZĂU

Prin organizarea judicioasă a întregului flux, zilnic se depășește viteza planificată

Semănatul culturilor de primăvară a intrat aici, pe ogoarele buzoiene, într-o etapă decisivă. Practic, nici nu se mai poate vorbi de urgențe sau de epoci. Prioritatea o au în egală măsură toate culturile. Temperaturile din sol au crescut considerabil, fapt care a adus în prim planul însămînțărilor sfecla de zahăr și chiar floarea soarelui. Nu peste mult timp, o altă cultură va intra în actualitate : porumbul. Suficiente argumente care pledează convingător pentru respectarea cu strictețe a vitezelor zilnice planificate, atît la semănat cît și la pregătitul terenului. Printr-o organizare judicioasă a întregului flux, prin asigurarea unei asistențe tehnice permanente în așa fel ca să se evite orice stagnări în tarla, în cel mai scurt timp semănatul poate fi încheiat.

Unitățile din C.U.A.S.C. Săhăteni dispun, datorită configurației terenului, de toate tipurile de sol. Încă de săptămîna trecută s-a trecut intens la pregătitul terenului și la semănat. Președintele consiliului, Dumitru Petre, ne informează că principalul obiectiv urmărit este acela al respectării vitezelor zilnice. Au fost luate măsuri pentru organizarea schimburilor prelungite la pregătitul terenului în așa fel ca în ziua imediat următoare să se poată intra în brazdă încă de la prima oră. Din operativa lucrărilor am reținut că la nivelul consiliului au fost semănate 447 hectare din cele 547 prevăzute pentru culturile din prima urgență, mai rămînînd 100 ha destinate gospodăriilor populației. Borceagul a fost deja încheiat pe 55 de hectare, cu un plus de 23 ha față de planul stabilit. Măsura a fost luată ca urmare a necesității asigurării unor cantități mai mari de furaje și, de asemenea, datorită faptului că au fost depistate noi suprafețe pe terenurile situate în coastă. Cu lucernă au fost semănate toate cele 165 ha, cu în 110 ha, iar cu sfeclă furajeră întreaga suprafață planificată. În unitățile din Greceanca și Ulmeni s-a trecut deja încă de acum două zile la semănatul sfeclei de zahăr. Temperatura înregistrată în sol a permis extinderea lucrărilor ieri și în C.A.P.-urile din Șaringa, Săhăteni și Vintileanca.

Un aspect care se cuvine a fi menționat este acela referitor la mersul utilajelor. Pînă în prezent în nici o unitate nu s-au înregistrat stagnări. Un exemplu ne-a fost oferit de formația de pregătit și semănat care deserveste C.A.P. Șaringa. Inginerul Ion Tulică, prezent în tarla alături de mecanizatori, ne-a precizat că inul fibră a fost semănat pe întreaga suprafață planificată, ca dealtfel și sfecla furajeră. Concomitent, au fost pregătite cele 30 hectare destinate în această primăvară florii-soarelui. „Datorită faptului că terenurile noastre au permis intrarea în brazdă mai de timpuriu, o semănătoare de la Ulmeni a fost dirijată spre noi. Este vorba de utilajul condus de mecanizatorul Ion Dinu. La fel s-a remarcat mecanizatorul Petre Bratu. Nu trebuie omise nici eforturile care se depun la pregătit terenul. Se acționează cu 5 cupluri și un combinator pentru încorporarea erbicidelor".

Ne convingem că fiecare minut este folosit din plin. Semănătorile trag cu spor brazdă după brazdă. Inginerul Tulică face pentru a treia oară în aceeași zi proba densității și a adîncimii. Semănătorile sînt bine reglate, toate secțiile utilajelor acționînd uniform. „Temperatura ne permite să trecem la sfecla de zahăr, ne spune inginerul. La lucernă, în afară de faptul că am pregătit întreaga suprafață, „n-am mișcat" mai nimic. Motivul ? Nu ne-a sosit sămînța de la Brăila, în ciuda insistențelor apeluri pe care le-am lansat".

Ritm intens de muncă am consemnat și pe terenurile C.A.P. Ulmeni. Președintele unității, Constantin Vilcu, ne-a informat că utilajele destinate pregătirii terenului sînt concentrate pe suprafața prevăzută a fi semănată cu floarea soarelui. De altfel, în această primăvară urmează a fi semănate în consiliu 1 030 ha cu floarea soarelui și alte 2 069 hectare cu porumb. Prin respectarea măsurilor tehnico-organizatorice luate, prin realizarea și chiar depășirea vitezelor zilnice planificate pe fiecare utilaj în parte, actuala campanie poate fi încheiată sub semnul operativității și calității la toate culturile.

DUMITRU ION DINCĂ

BISTRIȚA-NĂSĂUD

Sub semnul operativității — semănatul sfeclei de zahăr și plantarea cartofilor

Zilele frumoase din ultima decadă a lunii martie ca și acțiunile întreprinse de mii de cooperatori în direcția evacuării apei de pe unele terenuri au permis desfășurarea semănatului în toate unitățile. Se acționează cu înaltă responsabilitate și viteză sporită de lucru. Ne convingem de această realitate poposind în cîteva unități din C.U.A.S.C. Sînmihaiul de Cîmpie. În cîmp, mai precis în parcela Bobe, îl întîlnim pe Vasile Popovici, primarul comunei Micești. Împreună cu Traian Tanțău, inginerul șef al unității C.A.P., și Ioan Stupineanu, șeful secției de mecanizare, urmărește activitatea formațiilor de lucru. În perimetrul în care sîntem acționează 6 semănători, 3 mașini de erbicidat, iar la pregătitul terenului două combinatoare și 8 agregate cu discuri. Aflăm că semănatul ovăzului și plantelor de nutreț din prima urgență s-a încheiat. Efortul mecanizatorilor și cooperatorilor se concentrează acum la semănatul sfeclei de zahăr și plantatul cartofilor. Operativa „la zi" arată că din 195 ha ce trebuie semănate cu sfeclă de zahăr lucrarea s-a făcut pe 115 ha, iar la cartofi din 50 ha planificate s-au plantat 23 ha. Cu forțele mobilizate există condiții ca semănatul sfeclei de zahăr să se încheie aici într-o zi și jumătate, iar plantarea cartofilor în cîteva zile. Pentru urgentarea acestei lucrări, care se face manual, pe o parte din suprafață, participă zilnic în jur de 400 cooperatori.

Importante forțe sînt concentrate și în parcelele Lusca și Benișoara, aparținătoare de C.A.P. București. 8 semănători acționează pe ultimele 25 ha din cele 225 ha destinate culturii sfeclei de zahăr. Alături de specialistul unității, Valer Rusu, sînt Gheorghe Beligan, primarul comunei, Ioan Mareș, președintele C.U.A.S.C., Aurel Cocan, directorul S.M.A. Sînmihai. Informații cu privire la stadiul lucrărilor la nivel de C.U.A.S.C. primim de la inginerul Aurel Coca : „Am încheiat semănatul culturilor din prima urgență, iar în maximum două zile vom încheia semănatul sfeclei de zahăr. Acum, utilajele de pregătire a terenului pregătesc suprafețele pentru porumb, unde avem deja discuite și erbicidate 300 ha, și pentru cînepa fibră ce o vom semăna pe 360 ha".

La Stupini, Sînmihai, Tagu și în alte unități agricole bistrițene fiecare clipă bună de lucru trebuie folosită cu intensitate pentru ca sămînța destinată tuturor culturilor să se încorporeze în sol pe suprafețele planificate cu maximă operativitate și în condiții de calitate.

MIRCEA BORDA

Calitatea lucrărilor — o preocupare permanentă

(Urmare din pag. 1)

la însămînțarea florii soarelui. Ne-am îndreptat atenția și spre calitate. Aceasta și fiindcă pe cîmp, din loc în loc, am văzut zeci și uneori chiar sute de țărani cooperatori care au ieșit să curețe resturile vegetale de pe sole. „Acordăm o atenție deosebită calității lucrărilor, ne spunea Florica Beldiman, președintă a C.U.A.S.C. Schela. Pe lîngă acțiunile de curățire de resturi vegetale, trebuie să spunem că am luat măsuri ca lucrările să se efectueze numai în prezența specialiștilor, a șefilor de fermă și a inginerilor șefi din unități, ei avînd datoria să verifice permanent reglajul semănătorilor, să intervină ori de cîte ori este cazul".

Preocupări asemănătoare am consemnat și la C.A.P. Drăgănești și C.A.P. Negrilești, erau mobilizați la curățirea solelor de resturi vegetale cîte 70—80 de țărani cooperatori. „Noi am dat dispoziție mecanizatorilor să nu însămînțeze decît pe sole curate, ne spunea inginerul șef Gheorghe Căruntu. Se impune apoi să precizăm că ritmul bun pe care îl avem la semănat nu este în detrimentul calității, deoarece se lucrează cu mașinile numai la viteza întîi. Ritmul bun l-am obținut prin folosirea intensă a timpului de lucru, prin începerea semănatului la ora 6 dimineața și întreruperea lui la căderea nopții".

Calitatea lucrărilor este, în aceste unități, o preocupare majoră atît a mecanizatorilor, a specialiștilor, cît și a țăranilor cooperatori. Ea trebuie extinsă însă în toate unitățile. La C.A.P. Slobozia Conache, spre exemplu, nu sînt mobilizate forțe suficiente la curățirea solelor de resturi vegetale.

SPORT

MINUTUL 91

● STEAUA LA... BRUXELLES. De ieri, lotul echipei de fotbal Steaua București, campioana României, se află la Bruxelles, în vederea meciului de miercuri seara (21, ora București) cu campioana Belgiei, F.C. Anderlecht, pe stadionul acesteia (50 000 locuri), partida din cadrul primei manșe a semifinalelor C.C.E. Să reamintim arbitrii celor două meciuri: tur — Prokop (R.D. Germană); retur — Both (R.F. Germania). A făcu deplasarea întregul lot antrenat de E. Jenei și A. Iordănescu. Deci: Ducadam, Stingaciu — Iovan, Bumbescu, Belodedici, Bărbulescu, Weisenbacher — Balint, T. Stoica, Bölöni, Majaru, Bălan, Pistol — Lăcătuș, Piturcă, Radu II. Să le urăm mult succes campionilor! ● ÎNTRECEREA ...SPERANȚELOR. În etapa a 21-a a campionatului de tineret-speranțe s-au înregistrat următoarele rezultate: Univ. Craiova — Poli. Timișoara 3—0; Corvinul — F.C. Olt 3—0; „U" Cluj-Napoca — Chimia Rm. Vîlcea 1—1 (? !); A.S.A. Tg. Mureș — F.C.M. Brașov 3—1; F.C. Argeș — S.C. Bacău 1—4; Gloria Buzău — Rapid 1—0; Petrolul — F.C. Bihor 3—0. În fruntea clasamentului „juvenților" a revenit F.C. Argeș, care totalizează 48 puncte (egalînd în campionatul speranțelor se acordă 3 puncte pentru victorie) urmat de Steaua — 47 puncte, Petrolul 46 p. etc. Pe ultimele locuri — „U" Cluj-Napoca, Sportul studențesc și Chimia Rm. Vîlcea ! ! ● FAIR-PLAY. Doar în două partide — vorbim de echipele mari — nu s-au acordat cartonașe galbene, în cele de la Craiova (Univ. — Poli) și de la Pitești (F.C. Argeș — S.C. Bacău). Dar în celelalte cinci partide — s-au disputat numai șapte — disciplina jucătorilor pe teren a avut, întrucîtva, de suferit. Totuși, să apreciem că n-a fost nici o eliminare și că numărul celor sancționați s-a redus ! ● FOTBALUL ENGLEZ ȘI... „CUPELE EUROPENE". Președintele Federației engleze de fotbal, Bert Millichip, socotește că n-a sosit încă timpul de a se ridica interdicția de a juca în „cupele europene" echipele engleze, după tragedia de pe stadionul „Heysel" din Bruxelles. Federația engleză — după cum a declarat președintele unui comentator al A.F.P. — nu are încă intenția de a supune discuției reintegrarea echipelor engleze, cu prilejul ședinței Comitetului Executiv al U.E.F.A., care se va reuni, în aprilie, la Lisabona. „Eu sînt sigur că se vor face presiuni asupra federației din partea unor cluburi care sînt bine plasate în acest sezon și noi, desigur, vom studia cu atenție situația — a declarat președintele B. Millichip. În ce mă privește, prefer să mai așteptăm încă puțin, dar alți membri ai federației au o altă părere. Eu știu că presiunile financiare sînt importante, dar imaginați-vă pagubele dacă noi o să revenim la cererea noastră și se vor înțîmpla noi conflicte. Pentru că încă mai avem probleme privind ordinea și disciplina. În schimb, dacă U.E.F.A. ne invită, deciziile și consecințele vor fi, atunci, în responsabilitatea lor. Eu cred că primul pas spre reintoarcerea la normal, adică înscrierea echipelor engleze în „cupele europene", va putea fi făcut odată cu organizarea, în sezonul apropiat, a unor meciuri amicale în Europa, pentru cele mai bune echipe engleze". Președintele, cum se vede, nu prea are încredere în cumințenia suporterilor insulari și nici nu prea vrea să aibă răspunderi... ● REALISM. Deși echipa Scoției a învins clar, cu 3—0, naționala noastră, miercurea trecută, la Glasgow, într-un „amical", prilej cu care celebrul jucător al lui Liverpool, Kenny Dalglish a sărbătorit, „cu brio", cea de-a 100-a selecție în team-ul scoțian, comentatorii și chiar antrenorul Alex Ferguson nu s-au declarat, totuși, mulțumiți de linia ofensivă, „care a arătat încă o dată semne de stîngăcîune", cu toate că echipa Scoției — cu o excelentă linie mediană (Strachan, Aitken — ambii înscrînd cîte un gol, Souness și Bannon) — a surclasat „o echipă română aflată în eclipsă de formă". Sigur, aprecierile defavorabile de-acum aveau ca dată de referință, probabil, meciul naționalei noastre, de pe Wembley, din toamna trecută, cînd tricolorii au obținut, în fața Angliei, un valoros 1—1 în preliminariile C.M. Chiar și cînd se obține victoria la scor, observațiile critice nu lipsesc. Binenințeles, acolo unde există obiectivitate și realism! ● REPROGRAMAREA UNOR ETAPE DE CAMPIONAT. Ca urmare a solicitării clubului Steaua — ce are în vedere o cît mai bună pregătire a campioanei noastre pentru o comportare la înălțime și rezultate favorabile, în dubla confruntare cu Anderlecht, Biroul federal, în ședința sa din 28 martie, a procedat la reprogramarea următoarelor cinci etape de campionat, renunțînd, deci, la turneul din Mexic (6—13 aprilie), cînd reprezentativa României — fără jucătorii steliști, desigur — urma să întîlnească în două meciuri de verificare selecționata mexicană, calificată la turneul final al C.M. ca țară organizatoare. Astfel, următoarele cinci etape se vor desfășura după următorul program: miercuri, 2 aprilie — etapa a 22-a; duminică, 6 aprilie — etapa 23; miercuri, 9 aprilie — etapa 24; duminică, 13 aprilie — etapa 25; sîmbătă, 19 aprilie — etapa 26. Mai încolo vom mai vedea.

C. VASILE

● ÎN PRIMELE două runde ale tradiționalului turneu internațional feminin de șah de la Hyères (Franța), marea maestră română Elisabeta Polihroniade a obținut victorii, cîștigînd partidele cu Nathalie Baesjou (Franța) și Rike Wohlers (R.F. Germania).

Alte rezultate: Gaprindașvili — Janus 1—0; Csonkics — Luft 1—0; Semenova — Elchner, remiză; Lebel — Grosch 1—0; Semenova — Szinka 1—0; Dahl — Makai remiză; Kristol — Vreeken 1—0.

În clasament conduc Elisabeta Polihroniade (România), Julia Lebel (Franța) și L. Kristol (Israel) — cu cîte 2 puncte.

CINEMA

DIN PREA MULTĂ DRAGOSTE : Scala — 9 ; 11 ; 13 ; 15 ; 17,15 ; 19,30. Azi ora 10, spectacol de gală. Cultural : 10 ; 12 ; 14 ; 16 ; 18 ; 20. Excelsior — 9 ; 11 ; 13 ; 15 ; 17 ; 19.

PRUNCUL, PETROLUL ȘI ARDELENII : Victoria — 9 ; 11 ; 13 ; 15 ; 17 ; 19.

COLIERUL DE TURCOAZE : Feroviar — 9 ; 11 ; 13 ; 15 ; 17 ; 19. Floreasca — 11 ; 13 ; 15 ; 17 ; 19.

PROFETUL, AURUL ȘI ARDELENII : Lira — 15 ; 17 ; 19.

NEA MĂRIN MILIARDAR : Drumul Sării — 15 ; 17 ; 19.

VARA SENTIMENTALĂ : Popular — 15 ; 17 ; ALEXANDR NEVSKI — 19.

PREERIA : Buzești — 14,30 ; 16,30 ; 18,30. Volga — 9 ; 11 ; 13 ; 15 ; 17 ; 19.

AVENTURI ÎN ONTARIO : Munca — 13 ; 17 ; 19. Progresul — 15 ; 17 ; 19.

VÎNĂTORUL DE CĂPRIOARE : Flacăra — 14,30 ; 16,30 ; 18,30.

DRAGOSTE ȘI PORUMBEI : Lumina — 9 ; 11 ; 13 ; 15 ; 17 ; 19.

LEGENDA DRAGOSTEI : Timpuri Noi — 9 ; 13 ; 15 ; 18.

LUPII ALBI : Grivița — 9 ; 11 ; 13 ; 15 ; 17 ; 19. Aurora — 9 ; 11 ; 13 ; 15 ; 17 ; 19.

DOMN PENTRU O ZI : Cosmos — 9 ; 11 ; 13 ; 15 ; 17 ; 19.

NOAPTEA LUNII DE SMARALD : Viitorul — 15 ; 17 ; 19.

FATA FĂRĂ ZESTRE : Union — 9 ; 12 ; 15 ; 18.

HALLO, TAXI ! : Cotroceni — 15 ; 17 ; 19.

ULTIMUL TREN DIN GUN HILL : Patria 31 III — 9 ; 11 ; 13 ; 15 ; 17 ; 19. ZORBA GRECUL 1—6 IV — 9 ; 11,30 ; 14 ; 16,30 ; 19,15.

PE ARIPILE VÎNTULUI : Luceafărul — 9 ; 13,30 ; 17,45.

PACEA — VICTORIA RAȚIUNII. FEMEIA NISIPURILOR 31 III — 2 IV Capitol — 9 ; 11,15 ; 13,30 ; 15,45 ; 18 ; 20,15. TORA, TORA ! TORĂ ! 3—6 IV 9 ; 12,30 ; 16 ; 19.

SUPERPOLITISTUL : Festival — 9 ; 11 ; 13 ; 15 ; 17,15 ; 19,30.

PROGRAM DE DESENE ANIMATE : Doina — 9 ; 11 ; 13. ZILE DE FIER ȘI RÎS ; 15 ; 17 ; 19.

UN ȘERIF EXTRATERESTRU : Dacia — 9 ; 11 ; 13 ; 15 ; 17 ; 19.

TV

20,00 Telejurnal. 20,15 Actualitatea în economie. 20,30 Învățămîntul puternic răcordat la cerințele prezente și de perspectivă ale societății. Reportaj documentar. 20,45 Film artistic (color): „Memoria". Producție a studiourilor bulgare. 21,50 Telejurnal. 22,00 Închiderea programului.

azi

INFORMAȚII · NOTE · ȘAH · FILATELIE · UMOR
ÎNSEMNĂRI · MUZICĂ · JOCURI · EPIGRAME

Pe cîțiva quadrați

● Arad. Acționînd sub genericul „Săptămîna calității și eficienței", peste 3 000 de tineri din principalele unități economice ale județului s-au angajat să realizeze o producție suplimentară în valoare de 450 000 lei, concretizată în 4 300 ml țesături, 5 garnituri mobilă, repere și subansamble pentru două vagoane de călători ● Brăila. Brigăzile tineretului de la Întreprinderea de utilaj greu Progresul și de la Întreprinderea de transporturi pentru construcții din Brăila declară această perioadă „Săptămîna record în producție", propunîndu-și să efectueze peste plan lucrări în valoare de 180 000 lei ● Iași. Valoarea lucrărilor pe care le vor efectua în cadrul acțiunilor de muncă patriotică în sprijinul producției tinerii din unitățile economice ale județului se ridică în această săptămînă la 1,1 milioane lei ● Timiș. Casa de cultură, a științei și tehnicii pentru tineret din Timișoara va găzdui expunerea dezbatere cu tema „Politica externă a partidului și statului nostru — expresie a intereselor supreme ale poporului român, ale cauzei progresului și păcii".

GAUDEAMUS...

Oferind el însuși, prin întreaga sa evoluție în cei 25 de ani de existență, cel mai palpitant film artistic, cineclubul studențesc timișorean „Gaudeamus" a organizat recent o întîlnire peste ani cu cele mai reprezentative creații ale sale și cu realizatorii lor, majoritatea dintre ei buni specialiști în diverse domenii de activitate. Cele peste 100 de filme — adunînd, ca însemne ale destoiniciei și talentului creatorilor lor, peste 50 de distincții — acoperă o gamă problematică diversă, prilejuind diferite modalități de expresie și respirînd, fiecare în parte, prospețime. De la filmul de început — „Din viața studenților timișoreni" — și pînă la realizările actuale ale tinerilor Mugur Stănescu, Viorel Grozav, Cătălin Noaghea, Nicușor Totor (beneficiind de îndrumarea profesorului Nicolae Lengher), pe generic au figurat întotdeauna numele unor împătimiți în ale filmului, ce și-au sacrificat cu pasiune timpul liber rămînînd în compania peliculei și aparatului de filmat : Carol Szelhegyi, Gelu Mureșan, Adriana Simlovici, Iosif Costinaș, Vasile Moise, Lucian Ionică, Luminița și Adrian Drăgut, Radu Sebeșcu, Norbert Taugner și mulți alții.

Cum fiecare moment aniversar reprezintă și un început de drum, el se anunță de pe acum cel puțin la nivelul fructuosului bilanț pe care cineclubiștii studenți timișoreni l-au clădit cu migală și răbdare, cu o nestîrbită dragoste pentru arta filmului.

GHEORGHE CRIȘAN

Foto-album

Cachetărie...

Foto : GH. VINȚILĂ

„BALADA DUNĂRII"

Sînt tineri. Media de vîrstă nu depășește 25 de ani pentru toți cei 44 de membri ai ansamblului „Balada Dunării" din Călărași. Și totuși, în cei 10 ani de cînd activează împreună au reușit să-și întocmească, prin efort și perseverență, o valoroasă „carte de vizită". Printre premiile care atestă nivelul artistic al acestui ansamblu se numără locul III la ultima ediție a Festivalului național „Cîntarea României", marele premiu la festivalul interjudețean „Hercules" ediția 1985, diploma de onoare la concursul „Ecouri mesenene", cele trei cupe ale festivalului de la Sărata Monteoru (pentru coregrafie, cel mai bun ansamblu, cel mai bun coregraf). În această perioadă tinerii artiști amatori au fost apreciați și de publicul de peste hotare cu ocazia spectacolelor prezentate la Strasbourg, Anvers, Clermont Ferrand, Tulle și în alte părți ale lumii.

Apel

Vreme frumoasă, duminică, în Capitală. A crescut ziua, lumina cedează locul întunericului în jurul orei 20. Parcul Herăstrău arată populat ca în zilele lui de vîrf. Pe cealaltă parte a lacului, în jurul orei 19.15, animație deosebită la casa de bilete pentru traversări cu vaporașul : se terminaseră biletele. În urma asigurărilor date de casierită că problema se va rezolva rapid, oamenii au continuat să aștepte și să spere că vor reuși reintoarcerea în șoseaua Kiseleff pe calea apei. După vreo 20 de minute de așteptare și cîteva incursiuni ale vaporașelor de traversare aproape goale (mai transportau doar pe cei ce avuseseră inspirația să cumpere din timp bilete), casierița a tras jaluzeaua, a închis ușa și a explicat că venind alt casier este și altă „gestiune", după care a plecat, împreună cu cel ce deservea debarcaderul, cu ultimul vaporaș.

Lumea a continuat să aștepte pînă în pragul întunericului, dar unul cîte unul vaporașele de „vizavi" au luat drumul garajului și nici o altă „gestiune" nu și-a făcut apariția cu toate că pe geam mai figura o placă pe care scria „deschis". Deci, mult dorita traversare a lacului a luat, pînă în final, aspectul unei „plimbări" cu vorba, lipsită de orice spirit de răspundere față de cetățeni.

S. UNGUREANU

PENTRU TOATĂ LUMEA

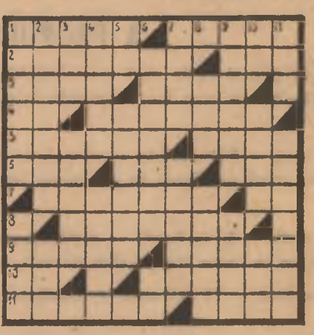

ORIZONTAL : 1) popular — Lume multă — A compus piesa corală „O mîndrie am pe lume". 2) Lumea nouă, azi lumea... veche — A ieși în lume. 3) Partidă — Autorul oratoriului „Constelația omului". 4) Din străinătate! — A scrie despre „Santierele lumii". 5) Nici-o lume... — Ajuns de risul lumii. 6) Refren flexiv — Diminutiv masculin. 7) Persoană care face parte dintr-o colectivitate — Lucian Blaga. 8) Stăpînesc arta de a vorbi lumii. 9) Lumea de pe lume — Lume (pl.). 10) În prezent! — Nu supără lumea. 11) A purta lumea pe degete — A ajunge lunga (fig.).

VERTICAL : 1) Tine o lume întreagă! — Realiști. 2) Lume, lume! — Obiecte Zburătoare Neidentificate. 3) Brutar (reg.) — A scris cunoscutul roman „Singur pe lume". 4) Lumea de pe lume — A izbuteni. 5) Carei! — Din lumea celor care nu cuvîntă. 6) Colectiv de conducere — Intră în pămînt! 7) Serveau la masă (od.) — A aduce nou! în procesul de producție. 8) Imaculat — Vede lumea în negru. 9) Autorul melodiei „Zice lumea de Ionel" — Monede japoneze. 10) Patru roman — Existent în lume — Individ. 11) Lume... la rînd ! — A scris cartea „Străbătînd lumea".

GEORGE MARINĂ

Rubrică realizată de EMILIA VASILIU

PARTIDUL COMUNIST ROMÂN, TOVARĂȘUL NICOLAE CEAUȘESCU — IDEI ȘI ACȚIUNI NOVATOARE PENTRU O LUME A PĂCII ȘI COLABORĂRII

Preocupare statornică pentru edificarea unui viitor pașnic, în consens cu aspirațiile de pace și progres ale poporului român, ale întregii umanități

„Anul Internațional al Păcii trebuie să nu rămînă un an de declarații și proclamații. Asemenea declarații, oricît ar fi de frumoase, nu vor putea schimba cursul periculos al evenimentelor. Noi considerăm că Anul Internațional al Păcii trebuie să determine acțiuni și înțelegeri concrete, reale în direcția opririi cursei înarmărilor, a dezarmării și asigurării păcii ! Numai așa se va răspunde însemnătății acestui An, voinței popoarelor ! Numai așa vom face ca, într-adevăr, acest An să marcheze un început spre dezarmare, spre încetarea confruntărilor și trecerea, pe calea colaborării pașnice, spre dezarmare, spre o lume a păcii, fără nici un fel de arme !".

NICOLAE CEAUȘESCU

Prin noua și vibranta chemare la rațiune, la acțiuni responsabile pentru apărarea vieții și a păcii pe planeta noastră, România socialistă, care se numără printre coautorii rezoluției Organizației Națiunilor Unite privind marcarea, la scară mondială, a unui An dedicat păcii, își exprimă voința sa fermă de a-și aduce deplina contribuție la reușita acestei acțiuni menite să elimine pericolul de război ce planează asupra omenirii. Cuvintele-indemn rostite de președintele Nicolae Ceaușescu în Cuvîntarea la Plenara Consiliului Național al Frontului Democrației și Unității Socialiste, precum și chemarea adresată de F.D.U.S. tuturor forțelor iubitoare de pace la acțiuni hotărîte în favoarea dezarmării constituie o nouă mărturie a dorinței fierbinți de pace a poporului român, a tineretului patriei noastre, o nouă și strălucită inițiativă a secretarului general al partidului, președintele Republicii, tovarășul Nicolae Ceaușescu, cunoscut și apreciat în întreaga lume ca Erou al Păcii. Cu toată răspunderea față de destinele poporului român, față de destinele întregii omeniri, președintele României subliniază : „Mai mult ca oricînd este necesar să facem totul, să întărim solidaritatea și colaborarea internațională a tuturor celor cărora le este scumpă viața, pacea, pentru a pune capăt politicii de înarmări, a apăra dreptul vital, suprem, al oamenilor la existență, la viață, la libertate, independență și pace !"

În acest moment de cumpănă pentru civilizația umană, șeful statului român apreciază că este necesar să se dinamizeze lupta pentru pace și dezarmare, prin acțiunea unită a tuturor forțelor care doresc și pot contribui la apărarea păcii. În concepția președintelui Nicolae Ceaușescu, pacea și dezarmarea reprezintă cauza fiecăruia și a tuturor, a omenirii în ansamblu, care nu trebuie să aștepte ca pacea să se realizeze de la sine. În pofida activității susținute în direcția păcii și dezarmării, prin conferințele de la Geneva, Stockholm și Viena, prin ampla mișcare pacifistă semnalată la scară mondială, desfășurată în cadrul Anului Internațional al Păcii, cursa înarmărilor continuă, amenințînd ca niciodată pînă acum viața pe Pămînt. Ceea ce înseamnă că este necesar să se acționeze cu toată hotărîrea pentru reducerea substanțială a cheltuielilor militare, pentru înfăptuirea unor măsuri eficiente de dezarmare, pentru renunțarea la forță și la amenințarea cu forța și pentru soluționarea tuturor problemelor litigioase dintre state numai pe calea tratativelor.

Aprecierile, tezele formulate de tovarășul Nicolae Ceaușescu cu privire la momentul politic actual și necesitatea intensificării eforturilor pentru trecerea la dezarmare, în primul rînd nucleară, își găsesc concretizare în acțiunea practică a țării noastre.

CONSECVENȚĂ ÎN APĂRAREA DREPTULUI SUPREM LA VIAȚĂ

Partidul și statul nostru au elaborat o concepție unitară, un program concret, profund mobilizator, care configurează obiectivele imediate și de perspectivă ale luptei pentru pace și dezarmare — de la măsuri colaterale, cum ar fi desființarea bazelor militare de pe teritoriul altor state și retragerea trupelor străine în interiorul granițelor naționale, pînă la măsuri radicale prevăzînd reducerea și lichidarea arsenalelor nucleare, a tuturor armamentelor. Meritul esențial în elaborarea acestui program revine secretarului general al partidului, tovarășul Nicolae Ceaușescu, militant înflăcărat pentru ca marea problemă a dezarmării, a lichidării mijloacelor materiale ale purtării unui nou război să-și găsească soluționarea în conformitate cu voința de pace și progres a tuturor popoarelor. Propunerile și inițiativele românești prezentate la Organizația Națiunilor Unite și în alte foruri internaționale, la conferințele cu tematică consacrată apărării păcii și securității, s-au bucurat de un amplu ecou internațional, de o largă apreciere, demonstrînd, de fiecare dată, realismul politicii externe a României, gîndirea înaintată, revoluționară, animată de o profundă responsabilitate față de destinele omenirii, a tovarășului Nicolae Ceaușescu, grija deosebită a președintelui țării noastre pentru viitorul planetei, pentru viitorul civilizației umane și, nu în ultimul rînd, pentru viitorul tinerilor de pretutindeni. Dintre aceste propuneri și inițiative, amintim:

1965 — La sesiunea O.N.U. a fost adoptată din inițiativa României rezoluția **„Măsuri pe plan regional în vederea îmbunătățirii relațiilor de bună vecinătate între statele europene aparținînd unor sisteme economice și sociale diferite"** ;

1970 — Ca urmare a unei inițiative a României, Adunarea Generală a O.N.U. a proclamat **„Deceniul dezarmării al Națiunilor Unite: 1970—1980"**;

1972 — Raportul O.N.U. privind **„Consecințele economice și sociale ale cursei înarmărilor"** a avut la bază o inițiativă a țării noastre ;

1975 — Un larg ecou a avut prezentarea, la Națiunile Unite, a documentului privind **Poziția României în problemele dezarmării și instaurarea unei păci trainice în lume;**

1980 — Înscriind pe ordinea de zi a Adunării Generale a O.N.U. problema înghețării și reducerii bugetelor militare, România a prezentat, totodată, un document de lucru privind principiile care trebuie să ghideze negocierea unor acorduri internaționale în acest sens ;

1981 — Istoricele inițiative de pace și dezarmare ale tovarășului Nicolae Ceaușescu din toamna anului 1981 și primăvara anului 1982 au fost urmate de impresionante adunări populare, care au culminat cu **Apelul poporului român, însumînd 18 milioane de semnături,** transmis celei de-a doua sesiuni speciale a O.N.U. consacrate dezarmării;

1985 — La plenara Consiliului Național al F.D.U.S., tovarășul Nicolae Ceaușescu a propus adoptarea unor **măsuri de înghețare a cheltuielilor militare la nivelul anului 1985** și, ulterior, trecerea la o **reducere anuală a acestora cu 5—10 la sută,** totodată, s-a propus reducerea cu cel puțin 10 la sută a efectivelor militare în Europa și pe alte continente;

1985 — Adoptarea, de către Adunarea Generală, în cadrul celei de-a 40-a sesiuni jubiliare, a **Apelului solemn către statele aflate în conflict, pentru încetarea fără întîrziere a acțiunilor armate și soluționarea problemelor dintre ele pe calea tratativelor și Angajamentului statelor membre ale O.N.U. de a reglementa stările de încordare și conflict, diferendele existente pe cale politică, de a se abține de la folosirea forței, de la orice intervenție în treburile interne ale altor state.**

1986 — **Declarația-Apel a Frontului Democrației și Unității Socialiste din Republica Socialistă România,** adresată partidelor și organizațiilor democratice, guvernelor, tuturor popoarelor din țările europene, din Statele Unite ale Americii și Canada, de pe alte continente.

PROPUNERI REALISTE, CU UN PROFUND CARACTER UMANIST

● România consideră că, în ansamblul măsurilor și acțiunilor ce se impun cu acuitate în momentul de față, o importanță primordială are intensificarea eforturilor pentru trecerea la dezarmarea nucleară. Măsurile propuse de țara noastră au în vedere oprirea producerii, experimentării și amplasării de noi arme nucleare, trecerea la lichidarea celor existente, scoaterea în afara legii a întregului armament nuclear.

● Pornind de la situația deosebit de gravă creată pe continentul european ca urmare a amplasării noilor rachete nucleare, România propune adoptarea unor măsuri concrete vizînd sistarea imediată a amplasării de noi rachete, retragerea celor existente, oprirea oricăror acțiuni de militarizare a spațiului cosmic.

● Țara noastră acordă o mare însemnătate instaurării în Balcani a unui climat de bună vecinătate, transformării acestei regiuni într-o zonă a păcii, înțelegerii și colaborării. În acest cadru se înscrie și inițiativa concretizată în Declarația-Apel a președintelui României, Nicolae Ceaușescu, și președintelui Consiliului de Stat al Bulgariei, Todor Jivkov, cu privire la realizarea în Balcani a unei zone eliberate de arme nucleare și arme chimice.

● În repetate rînduri, președintele Nicolae Ceaușescu a atras atenția asupra consecințelor nefaste pe care le are cursa înarmărilor: în vreme ce cheltuielile militare au ajuns la uriașa sumă de 1 000 miliarde de dolari, milioane de oameni de pe întinse zone ale globului sînt confruntați cu consecințele dramatice ale subdezvoltării. De aceea, țara noastră propune înghețarea și reducerea substanțială a cheltuielilor militare, ceea ce ar crea imense resurse pentru soluționarea unor probleme economice și sociale grave.

CE S-AR PUTEA REALIZA PRIN TRANSPUNEREA ÎN VIAȚĂ A PROPUNERILOR ROMÂNIEI

Reducerea cu numai 10 la sută a cheltuielilor militare mondiale, așa cum propune România, ar elibera importante resurse financiare care, investite pînă la sfîrșitul secolului, ar permite, după calculele O.N.U., să se realizeze :

■ **Cu 5 la sută — 50 miliarde — stimularea dezvoltării industriale a țărilor rămase în urmă, astfel încît acestea și-ar putea spori ponderea în producția industrială a lumii la 25 la sută față de numai 11 la sută cît este în prezent ;**

■ **Cu 3 la sută — 30 miliarde — modernizarea și sporirea eficienței agriculturii în vederea satisfacerii necesităților alimentare în toate statele slab dezvoltate ;**

■ **Cu 1,5 la sută — 15 miliarde — combaterea eroziunii solului în țările amenințate să fie transformate în deșert ;**

■ **Cu 0,5 la sută — 5 miliarde — asigurarea cu apă potabilă a circa două miliarde de oameni.**

Fondurile irosite astăzi pentru înarmare, dacă ar fi destinate dezvoltării, în cazul în care dezarmarea ar fi totală, așa cum România se pronunță cu hotărîre, ar permite dublarea, într-un deceniu, a producției mondiale, ceea ce ar determina o puternică creștere a nivelului de trai al tuturor popoarelor. Desigur, reducerea cheltuielilor militare și înfăptuirea dezarmării sînt sarcini de mare complexitate. Dar ele sînt pe deplin realizabile dacă se va manifesta înțelegerea caracterului lor stringent, dacă se va da dovadă de voința politică necesară, dacă popoarele își vor face și mai puternic auzit glasul în favoarea dezarmării, a făuririi unei lumi fără arme și fără războaie — o lume a păcii și progresului general.

Grupaj realizat de RODICA ȚEPEȘ

DE PESTE HOTARE

● știri, note, comentarii ● știri, note, comentarii ●

AFRICA DE SUD: Pentru un acces liber la învățătură al populației de culoare

PRETORIA 31 (Agerpres) — În localitatea sud-africană Durban s-au încheiat lucrările Comitetului național de criză în domeniul învățămîntului — organizație antiapartheid din R.S.A. care reunește profesori, părinți și elevi din rîndul populației de culoare. Cei aproximativ 1 500 de delegați au adoptat mai multe documente, care, în esență, relevă necesitatea stringentă de a se adopta măsuri menite să asigure un acces liber și neîngrădit la școală pentru populația neagră. Astfel, se cere asigurarea mijloacelor și a unui cadru liber pentru educație, reconstruirea școlilor care au avut de suferit ca urmare a intervenției poliției, legalizarea Congresului studenților sud-africani, retragerea trupelor din toate localitățile populației de culoare.

Participanții la această reuniune s-au pronunțat pentru reluarea cursurilor, în aprilie, pentru elevii negri, dar au anunțat că, în luna iunie, va fi organizată o grevă pe scară națională în memoria tinerilor care au fost uciși în urmă cu 10 ani în timpul unei manifestații de protest față de introducerea obligatorie, în unele din școlile negrilor, a limbii afrikaans.

În timpul desfășurării Comitetului național de criză au fost semnalate incidente, ca urmare a intervenției poliției. Agenția U.P.I. relatează că două persoane de culoare au fost ucise, altele fiind rănite.

Un interviu al președintelui Prezidiului R. S. F. Iugoslavia

BEIJING 31 (Agerpres) — Președintele Prezidiului R.S.F. Iugoslavia, Radovan Vlaikovici, a apreciat — într-un interviu acordat agenției China Nouă înaintea vizitei pe care urmează să o întreprindă, la 2 aprilie, în R.P. Chineză — că ansamblul relațiilor iugoslavo-chineze s-a dezvoltat puternic, pe baza principiilor respectului reciproc și al încrederii, al neamestecului în treburile interne. Relevînd că există posibilități încă nefolosite pentru amplificarea cooperării economice bilaterale, în interesul ambelor părți, vorbitorul și-a exprimat încrederea că vizita sa în R.P. Chineză va deschide noi perspective în această privință.

În altă ordine de idei, R. Vlaikovici a apreciat că deși convorbirile sovieto-americane la nivel înalt reprezintă fără îndoială o modalitate de soluționare a problemelor internaționale majore, nu pot fi totuși ignorate negocierile cu participarea și a altor țări pentru asigurarea destinderii internaționale. Președintele Prezidiului R.S.F.I. a subliniat rolul ce revine, în condițiile internaționale actuale, mișcării de nealiniere, promovării orientărilor sale de bază în problemele majore ale lumii contemporane, cum ar fi pacea și securitatea, dezarmarea, democratizarea relațiilor internaționale, progresul în lume.

R. P. BULGARIA : Imagine surprinsă în cadrul secției de montaj a Fabricii de circuite integrate din Biala

ORIENTUL MIJLOCIU

BEIRUT 31 (Agerpres) — La Beirut a avut loc plenara C.C. al P.C. Libanez consacrată analizării unor probleme interne și pregătirii celui de-al V-lea congres al partidului. Raportul politic aprobat de plenară subliniază necesitatea grăbirii procesului de reglementare politică a situației din Liban și încetării provocărilor israeliene împotriva țării. Se relevă, totodată, necesitatea mobilizării eforturilor pe plan arab în direcția soluționării problemelor care confruntă țările din zonă. S-a subliniat importanța întăririi unității forțelor patriotice din Liban în lupta împotriva ocupației israeliene, pentru reforme politice și social-economice, arată agenția TASS.

BEIRUT 31 (Agerpres) — Un acord de încetare a focului care a intrat duminică seara în vigoare în zona taberelor de refugiați palestinieni Sabra și Chatila între combatanții palestinieni și militiile libaneze din regiune a fost în mare parte respectat. Agențiile internaționale de presă au relevat că luni s-a menținut totuși o stare de tensiune și s-au semnalat unele tiruri sporadice între părțile aflate în conflict. În timpul ciocnirilor produse la sfîrșitul săptămînii trecute, 19 persoane au fost ucise și alte 50 au fost rănite.

Duminică seara și luni dimineața s-au înregistrat ciocniri și la periferia taberelor de refugiați palestinieni Al Bas și Rashidiyeh de lîngă Tyr, în sudul Libanului, între combatanți palestinieni și militii libaneze din regiune. Ulterior, a fost convenit și acolo un acord de încetare a focului, relatează agenția U.P.I.

KUWEIT 31 (Agerpres). — Într-un discurs rostit în fața combatanților palestinieni în Kuweit, cu prilejul „Zilei pămîntului", președintele Comitetului Executiv al Organizației pentru Eliberarea Palestinei, Yasser Arafat, a adresat un apel tuturor mișcărilor de rezistență palestiniană de a depăși deosebirile de păreri și de a întări unitatea între ele. Președintele Comitetului Executiv al O.E.P. a spus că în ciuda dificultăților, revoluția palestiniană își va intensifica lupta armată în teritoriile arabe ocupate.

Sesiunea Consiliului Revoluționar al R. D. Afganistan

KABUL 31 (Agerpres). — Luînd cuvîntul la încheierea lucrărilor sesiunii Consiliului Revoluționar al R.D. Afganistan, Babrak Karmal, secretarul general al C.C. al Partidului Democratic al Poporului, președintele Consiliului Revoluționar, a arătat că anul trecut volumul produsului național brut a depășit indicatorul anului 1979 cu 6,2 la sută, iar venitul național, cu 5,5 la sută. El a relevat că mii de familii de țărani au primit pămînt și au fost constituite 425 noi cooperative agricole. Au fost construite 60 de obiective economice importante, a crescut numărul de școli, spitale, policlinici, cursuri de alfabetizare. Printre nerealizări, el a amintit lipsa de cadre calificate și unele rămîneri în urmă în economie în general. Anul 1986, a spus el, va trebui să devină anul unei dezvoltări economice rapide, informează agenția T.A.S.S.

VARȘOVIA

Tezele Congresului al X-lea al P.M.U.P.

VARȘOVIA 31 (Agerpres) — Conform hotăririi plenarei C.C. al P.M.U.P., a fost pus în dezbaterea partidului, a întregului popor proiectul Tezelor pentru Congresul al X-lea al P.M.U.P.

Documentul subliniază că realizările din ultimii ani creează premise social-economice pentru o dezvoltare continuă. Aceste realizări trebuie întărite și îmbogățite.

Apărarea intereselor vitale ale Poloniei implică o stabilitate internă, unirea pe bază patriotică a tuturor oamenilor muncii, se evidențiază în continuare. Tezele subliniază că datoria partidului este de a crea condiții externe de natură să contribuie la îndeplinirea sarcinilor dezvoltării social-economice expuse în prevederile planului cincinal pînă în anul 1990. Aceasta va asigura restabilirea deplină și întărirea locului Poloniei în Europa și în lume.

În document se subliniază că în anii 1986—1990 obiectivele social-economice strategice sînt întărirea și consolidarea capacității economiei de a se dezvolta eficient și echilibrat ; asigurarea îmbunătățirii treptate a condițiilor de trai ale poporului. Condiția îmbinării acestor două obiective este progresul radical în creșterea eficienței economice.

În continuare, Tezele subliniază principalele pîrghii de înfăptuire a acestui program, și anume : accelerarea progresului tehnico-științific, adîncirea colaborării în cadrul C.A.E.R., transpunerea continuă în viață a măsurilor de perfecționare structurală a economiei, reducerea însemnată a consumului de energie și materiale în producție, îmbunătățirea folosirii resurselor de muncă, stimularea spiritului novator, întreprinzător și a inițiativei, modernizarea mijloacelor de producție.

Principalul realizator al progresului economic îl constituie omul, folosirea posibilităților lui creatoare — se subliniază în document. Atitudinea conștiincioasă față de muncă, îndeplinirea cu simț de răspundere a îndatoririlor, soluționarea activă a sarcinilor aflate în fața lui constituie principalul factor de progres.

Tezele subliniază că sporirea producției industriale cu aproximativ 50 la sută trebuie obținută pe baza economiilor de energie, materii prime și materiale. Realizarea de economii trebuie să devină o mișcare generală, o acțiune a întregului popor.

Subliniind că una din forțele motrice ale dezvoltării economiei trebuie să devină știința, progresul tehnico-științific, documentul arată că se impune o participare mai eficientă la progresul tehnologic. Din acest punct de vedere, Polonia se află în fața unor sarcini nemaiîntîlnite în istoria sa.

Este necesar să se intensifice acțiunile, începute prin planul trienal, de dinamizare a exporturilor — se subliniază în proiectul Tezelor. O dinamică deosebit de mare a exporturilor trebuie să caracterizeze industria prelucrătoare. Politica economică trebuie subordonată dezvoltării orientate spre export.

În context, se arată că achitarea datoriilor externe este posibilă numai în condițiile de creștere a producției și de dezvoltare a exporturilor.

Forța motrice a intensificării producției o constituie transformarea structurilor economice. Trebuie să se accelereze producția ramurilor industriei de care depind metodele moderne și eficiența economică, reducerea pierderilor în achiziționarea, depozitarea și prelucrarea produselor agricole, fabricarea de articole purtătoare ale progresului tehnic care să lărgească posibilitățile de export, să ducă la prelucrarea de materii prime și de combustibili autohtoni.

Un factor de natură să contribuie la transformări structurale — relevă documentul — trebuie să devină politica de investiții, a cărei importantă sarcină o constituie reducerea termenelor de construcție. Totodată, se prevede să se acorde prioritate investițiilor care duc la economii de materiale și de energie.

Capitolul consacrat dezvoltării agriculturii și satului relevă că politica în acest domeniu impune aceeași abordare ca pentru toate sectoarele economiei, crearea acelorași posibilități de dezvoltare. Potrivit acestui principiu, gospodăriile agricole urmează să fie apreciate după rezultatele productive și economice, considerîndu-le bune pe cele care folosesc mai bine posibilitățile de care dispun, care influențează activ asupra progresului economic și a sporirii calității vieții la sate. Mecanismele economice perfecționate vor veni în ajutorul bunilor gospodari. Partidul va sprijini crearea de condiții materiale și sociale pentru folosirea deplină a tuturor factorilor din economia agricolă și alimentară, mai ales a spiritului de inițiativă al agricultorilor, pentru utilizarea deplină a pămînturilor și fondurilor fixe.

Va spori grija față de gospodărirea terenurilor agricole. Ele vor fi mai bine ocrotite de degradare, de folosirea nejustificată în scopuri neagricole.

Capitolul intitulat „Eficiență superioară — calitate superioară a vieții" atrage atenția, între altele, că, în ciuda numeroaselor schimbări, mecanismele care leagă creșterea salariilor de creșterea producției și îmbunătățirea eficienței ei sînt insuficiente ; continuă să existe cazuri de risipire a muncii umane, energiei, materiilor prime și materialelor.

Întrucît îmbunătățirea condițiilor de trai reprezintă unul dintre obiectivele principale ale politicii partidului, documentul subliniază necesitatea adoptării de măsuri complexe, care să asigure creșterea sistematică a fondului de locuințe cu 300 000 de apartamente anual.

Tezele rezervă un loc important sarcinilor privind dezvoltarea vieții sociale a țării.

Politica ideologică a partidului în domeniul culturii urmărește apărarea sistemului de valori socialist, înflorirea culturii socialiste.

Partea finală a Tezelor este consacrată rolului P.M.U.P. ca forță motrice de dezvoltare a Poloniei, relevînd necesitatea intensificării procesului de întărire a legăturii partidului cu clasa muncitoare.

AGENDĂ DIPLOMATICĂ

MOSCOVA 31 (Agerpres) — La Moscova au început luni convorbirile dintre Andrei Gromiko, membru al Biroului Politic al C.C. al P.C.U.S., președintele Prezidiului Sovietului Suprem al U.R.S.S., și Samora Moises Machel, președintele Partidului F.R.E.L.I.M.O., președintele R.P. Mozambic, aflat în vizită de prietenie în Uniunea Sovietică, anunță agenția T.A.S.S. De asemenea, în capitala sovietică a avut loc o întîlnire între Nikolai Rijkov, membru al Biroului Politic al C.C. al P.C.U.S., președintele Consiliului de Miniștri al U.R.S.S., și Samora Moises Machel. Au fost examinate aspecte ale colaborării bilaterale în diferite domenii de activitate.

BAGDAD 31 (Agerpres). — La Bagdad a fost semnat un program de colaborare între Partidul Socialist Arab Baas din Irak și Uniunea Comuniștilor din Iugoslavia, relatează agenția Taniug. Semnarea documentului a avut loc cu prilejul vizitei în Irak a unei delegații a U.C.I., condusă de Hamdia Pozderat, membru al Prezidiului C.C. al U.C.I.

● ÎN IRLANDA DE NORD continuă acțiunile de violență provocate de elemente teroriste. Un soldat britanic aflat în misiune de patrulare a fost grav rănit la Londondery, în nordul Ulsterului, cu focuri de armă trase de persoane rămase neidentificate.

Pe de altă parte, agențiile internaționale de presă relevă că forțe de securitate locală au fost atacate cu pietre de către tineri participanți la o sărbătoare catolică.

PE SCURT

● LA BEIJING s-au desfășurat consultări între reprezentanții ministerelor afacerilor externe ale U.R.S.S. și R.P. Chineze, în probleme legate de ordinea de zi a viitoarei sesiuni a Adunării Generale a O.N.U., transmite agenția T.A.S.S. O atenție deosebită a fost acordată problemelor dezarmării.

● AMBASADA U.R.S.S. la Roma a transmis Ministerului Afacerilor Externe al Italiei o declarație în care se arată că hotărîrea adoptată de guvernul italian de a permite firmelor din această țară să participe la programul de realizare a Inițiativei de apărare strategică nu poate fi privită altfel decît ca o atragere treptată a Italiei la realizarea planurilor S.U.A. de militarizare a spațiului cosmic — relatează agenția T.A.S.S.

● AGENȚIA A.C.T.C. a dat publicității o declarație în care relevă că autoritățile sud-coreene „ridică obstacole serioase pe calea instaurării păcii" în Coreea și a reunificării pașnice a patriei, prin intensificarea propagandei false și acuzațiilor că R.P.D. Coreeană „obstrucționează Jocurile Olimpice" și urmărește „o invazie în Sud". Toate acestea — se arată în declarația menționată — nu sînt decît pretexte pentru noi acțiuni agresive sud-coreene.

● PREȘEDINTELE CIPRULUI, SPYROS KYPRIANOU, a declarat că asigurarea și garantarea independenței, unității, suveranității și nealinierii Ciprului, fără nici un fel de amestec străin, precum și retragerea forțelor străine de pe teritoriul insulei constituie condiții esențiale pentru soluționarea problemei cipriote, informează agenția națională de presă. CNA. El a subliniat că nu se poate accepta o reglementare a situației din insulă care să nu prevadă retragerea din Cipru a forțelor militare ale Turciei înainte de formarea unui guvern de tranziție.

● PREȘEDINTELE UGANDEI, YOWERI MUSEVENI, a anunțat că Armata Națională de Rezistență a eliberat întreg teritoriul de ultimele efective armate punînd astfel capăt războiului, a anunțat postul de radio Kampala, citat de agențiile internaționale de presă. În declarația făcută cu acest prilej, președintele Museveni a relevat că noul guvern de la Kampala va urmări unificarea poporului ugandez, reorganizarea instituțiilor guvernamentale și redresarea economică a țării.

● ÎN ORAȘUL KWANGJU, unul dintre cele mai importante din Coreea de Sud, a avut loc o amplă demonstrație în sprijinul revizuirii „constituției". Cei aproximativ 100 000 de participanți la această acțiune — apreciată de agenția U.P.I. drept cea mai mare demonstrație de la instaurarea actualului regim sud-coreean — au cerut demisia „președintelui" Chun Du Hwan, pe care populația orașului îl acuză, de asemenea, de reprimarea sîngeroasă a răscoalei tineretului și muncitorimii din Kwangju, în mai 1980, cînd intervenția trupelor a dus la uciderea cîtorva sute de locuitori neînarmați.

La mitingul organizat cu acest prilej, Kim Yong Sam, unul dintre conducătorii opoziției sud-coreene, a cerut instaurarea unui regim democratic, exprimîndu-și convingerea în succesul campaniei lansate de partidele și organizațiile democratice de a strînge 10 milioane de semnături pe o petiție în favoarea modificării actualei „constituții".

● UN AVION MOZAMBICAN de transport de tipul AN-26 s-a prăbușit duminică în apropierea orașului Pemba, din nord-estul țării, cauzînd moartea a 44 persoane, anunță agențiile internaționale de presă citînd un comunicat al Biroului Politic al F.R.E.L.I.M.O.

REDACȚIA ȘI ADMINISTRAȚIA : București, Piața Scînteii, Tel. 17 60 10, 17 60 20. Abonamentele se fac la oficiile poștale și difuzorii din întreprinderi și instituții — Tiparul: Combinatul Poligrafic „Casa Scînteii". Cititorii din străinătate se pot abona prin „ROMPRESFILATELIA" — Sectorul export-import presă P.O. Box 12—201, telex 10376 prsfir București, Calea Griviței nr. 64—66.

40 362