PROLETARI DIN TOATE ȚĂRILE, UNIȚI-VĂ!

Redacția și administrația: str. Vasile Conta nr. 16, tel. 11.10.05, interurban 72 și 286. Telex sportrom buc. 180.

sportul

4 pagini 30 bani

Anul XXV — Nr. 677 (6111) ZIAR AL CONSILIULUI NAȚIONAL PENTRU EDUCAȚIE FIZICĂ ȘI SPORT Sîmbătă 27 septembrie 1969

ECHIPA DE GOLF A ROMÂNIEI LA CAMPIONATELE MONDIALE

Ieri dimineață, un eveniment sportiv inedit: echipa reprezentativă de golf a României a plecat spre Singapore pentru a lua parte la campionatele mondiale, ce se vor desfășura în acest an între 2 și 6 octombrie.

La invitația Asociației profesorilor de golf din Statele Unite ale Americii au făcut deplasarea profesorul Pavel Tomiță și asistentul său Dumitru Munteanu. Deși profesorul Pavel Tomiță a mai participat la C.M. și la ediția din anul trecut, de la Roma, țara noastră participă pentru prima dată, cu acest prilej cu o echipă reprezentativă.

FINALA CUPEI METALUL LA BOX

Sîmbătă de la ora 18 se va disputa pe arena Gloria, din strada Luca Stroici nr. 13 (tramvaiele 5 și 17) finala Cupei Metalul.

La naționalele de tir

DOUĂ NOI RECORDURI LA ARMĂ STANDARD

Ieri am asistat la un nou concurs de pistol viteză, pe poligonul Tunari, de data aceasta la proba eliminatorie, probă introdusă de un an în programul naționalelor. La standurile de tragere s-au prezentat 8 perechi de pistolari, dintre care s-au calificat pentru semifinale **I. Tripșa — V. Atanasiu 293 p — 281 p** (din 30 focuri), **M. Roșca — D. Iuga 300 p — 295 p.** Deci, în finala probei s-au întîlnit cei doi dinamoviști, **Roșca și Tripșa.**

După consumarea celor 30 de focuri, cei doi pistolari se aflau la egalitate, ambii realizînd cîte 295 de puncte. Pentru departajare s-a tras un baraj de 15 focuri, trei serii la 4 secunde, care s-a încheiat cu un punct avantaj în favoarea lui Marcel Roșca (146 p). Pe parcursul concursului, Roșca a obținut următoarele rezultate: 296 p, 297 p, 300 p, 295 p, 146 p (baraj) iar Tripșa: 297 p, 295 p, 293 p, 295 p, 145 p (baraj).

Clasamentul probei arată astfel: 1. M. ROȘCA (Dinamo) 300 p (!) — campion național pe 1969, 2. I. Tripșa (Dinamo) 297 p, 3. D. Iuga (Dinamo) 296 p, 4. V. Atanasiu (Steaua) 296 p, 5. G. Maghiar (Dinamo) 295 p.

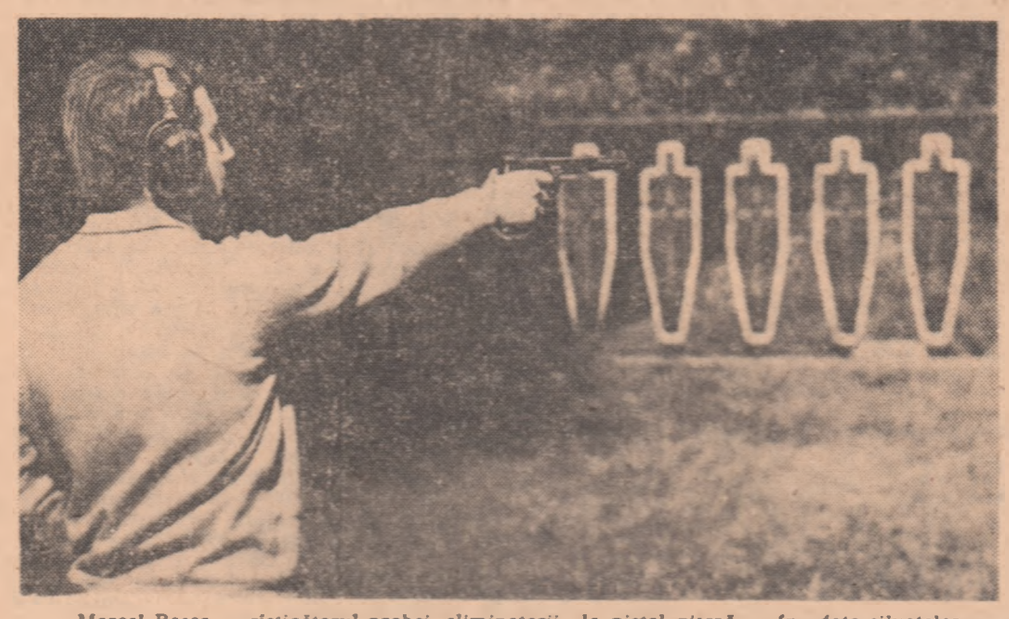

Marcel Roșca — cîștigătorul probei eliminatorii la pistol viteză — în fața siluetelor.
Foto: T. MACARSCHI

La proba de armă standard 3x20 focuri, atît la individual cît și pe echipe, titlurile au revenit trăgătorilor de la clubul Steaua, care, pe echipe, la seniori, au stabilit un nou și valoros record național. **T. Ciulu și P. Sandor** au ocupat primele două locuri, depășind la diferență apreciabilă pe următorii clasați. Întrecerea juniorilor a fost cîștigată de o junioară, și anume de **Magda Borcea**, de la clubul studențesc Arhitectura.

La femei, spre surprinderea generală, titlul a revenit reprezentantei clubului bucureștean Olimpia, **Ana Goreti**, care, pregătindu-se cu multă ambiție, și-a adjudecat primul loc. Confruntarea junioarelor s-a încheiat cu victoria destul de comodă a Marinei Vasiliu, de la Dinamo, care, împreună cu colegele ei de club, au stabilit, pe echipe, un nou record al țării.

Iată rezultatele probei de armă standard 3x20 focuri — seniori: 1. T. CIULU (Steaua) 573 p (196 p la poz. culcat, 187 p la poz. în picioare, 190 p la poz. genunchi) — campion național pe 1969, 2. P. Sandor (Steaua) 572 p, 3. N. Rotaru (Steaua) 568 p, 4. Șt. Alerhand-Tamaș (C.F.R. Arad) 567 p, 5. T. Coldea (Steaua) 565 p, 6. St. Caban (Dinamo) 565 p, 7. Gh. Vasilescu (Olimpia) 565 p.

Pe echipe: 1. STEAUA I 2274 p — nou record (v.r. 2265 p — campioană națională pe 1969, 2. Dinamo 2227 p, 3. Arhitectura I 2220 p.

Juniori: 1. MAGDA BORCEA (Arhitectura) 555 p — campioană națională pe 1969, 2. I. Codreanu (Steaua) 552 p, 3. N. Coliban (Activul Brașov) 552 p. Pe echipe: 1. STEAUA 1630 p — campioană națională pe 1969, 2. Arhitectura 1622 p, 3. Activul Brașov 1613 p. Senioare: 1. ANA GORETI (Olimpia) 561 p (199 p la poz. culcat, 168 p la poz. în picioare, 194 p la poz. genunchi) — campioană națională pe 1969, 2. Mariana Antonescu (Arhitectura) 560 p, 3. Georgeta Șerban (Medicina Iași) 559 p, 4. Marina Vasiliu (Dinamo) 559 p, 5. Aritina Bițică (Steaua) 558 p, 6. Veronica Stree (Dinamo) 556 p. Pe echipe: 1. DINAMO 1670 p — campioană națională pe 1969, 2. Arhitectura 1657 p, 3. C.S.M. Cluj 1573 p. Junioare: 1. MARINA VASILIU 559 p — campioană națională pe 1969, 2. Magda Borcea 555 p, 3. Victoria Savovici (Dinamo) 547 p. Pe echipe: 1. DINAMO 1636 p — nou record național (v.r. 1635 p) — campioană națională pe 1969, 2. Olimpia 1537 p, 3. Medicina Iași 1522 p.

Întrecerile se încheie mîine după-amiază.

T. RĂBȘAN

PE VELODROMUL DINAMO

FLORIAN NEGOESCU (Steaua) A CUCERIT ÎNCĂ UN TITLU DE CAMPION

Alergările contra cronometru nu oferă spectacol sportiv. Este și firesc. În arenă se află cîte un singur sportiv, care gonește solitar, în maximum de efort, luptînd cu un mare și invizibil adversar: timpul.

Și, totuși, cursa aceasta de unul singur, examenul acesta de voință, în care ciclistul dă totul, merită a fi văzută. Și asta pentru că de fiecare dată cînd evoluează cîte un concurent, îți poți da seama de seriozitatea pregătirii lui în acest sens, dacă are sau nu calități reale pentru o astfel de întrecere; dacă s-a antrenat judicios, după un anumit grafic, și dacă — mai ales — știe să ruleze rectiliniu (ca „tras de sfoară", cum se spune), fără zmucituri inutile și fără să chinuie bicicleta. De asemenea, ceea ce este important, dacă știe să-și distribuie eforturile „matematic" și nu pornește ca din pușcă, sufocîndu-se apoi. Așa cum, din păcate, au făcut aproape jumătate din cei 15 concurenți participanți la campionatul național pe distanța de 1 000 metri, cu start de pe loc. Timpurile slabe obținute de aceștia au arătat că participarea lor la acest campionat a fost un simplu act de prezență, care putea lipsi din program.

Victoria a fost decisă la diferență minimă: o zecime de secundă. Primii trei clasați, Fl. Negoescu, P. Soare și Șt. Leibner au dovedit că știu să alerge mia de metri, au un rulaj „întins", suplu și cu aspect plăcut (în special P. Soare). Pe o vreme mai caldă, rezultatele lor ar fi fost, desigur, mai bune.

CLASAMENTUL: 1. Florian Negoescu (Steaua) 1 000 metri în 1 min. 11 sec. 5/10, campion național pe 1969; 2. Paul Soare (Steaua) 1.11:6/10; 3. Șt. Leibner (Dinamo) 1.11:8/10; 4. Mircea Virgil (Steaua) 1.12:5/10; 5. C. Gonțea (Steaua) 1.12:7/10.

Campionatele naționale continuă astăzi, cu începere de la ora 16: proba de urmărire individuală.

em. l.

C.E. de juniori, un excelent prilej de lansare a speranțelor boxului nostru

Așadar, începînd de anul viitor, boxerii juniori își vor disputa și ei titlurile de campioni ai Europei! Federația maghiară de box este aceea care va organiza, pentru tinerii pînă la vîrsta de 20 de ani, primul campionat al Europei.

Recent, conducătorul delegației boxerilor maghiari care au evoluat în țara noastră, dr. Szabo Iozsef, ne-a vorbit cu căldură despre noua confruntare europeană, aprobată de AIBA. Este sigur că de aci înainte, pugiliștii juniori — care se întîlneau numai în campionatele naționale și, sporadic, în una-două partide pe an — vor avea un program internațional bogat, cu un țel foarte precis: campionatele continentale. Va exista deci un criteriu sigur de promovare a valorilor spre echipele „mari", un stimulent pentru antrenorii care și-au făcut o profesiune de credință din activitatea migăloasă, de descoperire și creștere a juniorilor talentați.

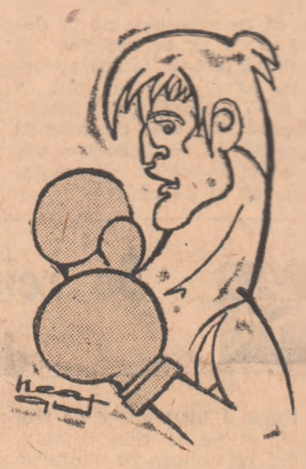

V. LEHĂDUȘ
văzut de Neagu RADULESCU

Prima ediție a confruntărilor europene nu bate, cum se spune, la ușă. Dar pentru o reprezentare cît mai onorabilă, socotim că este cazul ca încă de pe acum forul nostru de specialitate să ia măsurile corespunzătoare. Boxul românesc are „firmă", și tocmai de aceea urmărirea îndeaproape a viitorilor selecționabili se impune stringent. Avem și cîțiva antrenori destoinici (cum sînt P. Pop, E. Fürész, Gh. Bobinaru, C. Dobrescu, E. Douda, I. Dumitru, Șt. Iordache, D. Gheorghiu etc.) care au dovedit că îi pasionează munca cu juniorii. Pe umerii lor va cădea, cu siguranță, pregătirea reprezentativei pentru întrecerile de la Miskolc. Creîndu-li-se condiții bune la clubURIle în care-și desfășoară activitatea zilnică, este foarte probabil ca și elevii lor să obțină rezultatele așteptate.

Alegerea celor 11 reprezentanți care vor apăra culorile noastre la europenele din 1970 nu este o treabă ușoară. Dispunem de vreo 80 pugiliști (juniori mici și mari) care pot îmbrăca tricoul reprezentativ. Tocmai de aceea, selecția va

R. CALARAȘANU

(Continuare în pag. a 2-a)

UN TURNEU DE VOLEI AL ECHIPELOR DIVIZIONARE?

O sugestie care merită a fi remarcată a fost făcută ieri Federației române de volei de către antrenorul timișorean N. Mihăilescu. Ea se referă la organizarea, în orașul de pe Bega — cunoscută pepinieră a țării — (sau în oricare altul, beneficiind de condiții adecvate) — a unui turneu înaintea campionatului, la care să participe toate echipele masculine și feminine din prima divizie. Această competiție, ce ar urma să devină tradițională, are drept scop o amplă verificare a stadiului de pregătire a formațiilor din prima divizie, constituind și un prilej de urmărire a jucătorilor susceptibili de selecționare în loturile naționale. Se preconizează ca în viitor, în caz că F.R.V. acceptă ideea, să fie invitate și cîteva echipe valoroase din străinătate, contribuindu-se astfel la menținerea și pe această cale a contactului cu voleiul european și mondial.

ANTRENAMENTUL SPORTIV — ȘTIINȚĂ CE ASPIRĂ LA PRECIZIE ȘI LA ELIMINAREA CANOANELOR

● Pregătirea psihologică, viitorul combustibil nuclear al performanței sportive ● Ideile bune sînt, din păcate, respinse la început... ● Într-un anumit sens, perioada de refacere e tot antrenament ● Rezultatul sfințește sau blamează metoda... ● Lucrăm relativ bine, dar nu reușim să ne depășim... ● Pregătirea fizică sau tehnico-tactică — unde punem accentul? ● Să economisim timpul sportivului, energia lui fizică și nervoasă ● Sportivii nu se vor putea antrena 24 de ore din 24! ● Mașinile cibernetice vor ajunge să conducă antrenamentul? ● Uzura biologică nu este echivalentă cu pierderea sănătății

Antrenamentul sportiv este un concept cu o substanță în plină evoluție. Proces pedagogic desfășurat sistematic și gradat progresiv pentru adaptarea organismului uman la eforturi fizice și psihice intense, el a devenit obiect de studiu în sine, a fost și este într-o continuă ameliorare datorită asimilării datelor unui mare număr de științe adiacente (biologie, pedagogie, psihologie). Sportivul de elită de azi este aproximativ egal ca potențial biologic cu omul deceniilor trecute, cu toate semnele de acumulare intrate în patrimoniul generațiilor noi, datorită urbanizării, heterozisului (amestecului de populație) și îmbunătățirii condițiilor de trai. Ceea ce a împins însă atît de sus limita superioară a performanței sportive au fost modalitățile de antrenament, tot mai apropiate de structura optimă, capabilă să sporească potențialul general al individului. Distanța uluitoare dintre rezultatele atleților și înotătorilor de ieri și de azi a fost parcursă prin restructurarea continuă a procesului de antrenament. Noi metode, mai intensive, au pus mai bine în valoare posibilitățile ființei umane; procesele de oboseală și de refacere prin jocul cărora se modelează o nouă capacitate de efort au fost mai profund cunoscute și influențate. Prefacerea neîntreruptă a științei antrenamentului este o realitate probată, recunoscută și urmărită cu asiduitate de către toți specialiștii de marcă. Mereu ceva se perimează și ceva nou apare. Conservatorismul și diletantismul sînt atitudini desuete și incompatibile cu responsabilitățile unui profesionist într-un domeniu care refuză dogma, mai ales fiindcă are în centrul său omul — cu multiplele sale valențe.

Necesitatea de a cunoaște în fiecare etapă care sînt reperele actualității în antrenamentul sportiv are o rațiune mult mai profundă decît dorința de a fi mereu în ton „avec le derniere cri". Justificările sînt atît de evidente încît devin de prisos. Vrem să subliniem numai obligativitatea unui deosebit efort intelectual pentru a parcurge și înțelege literatura de resort, pentru a împleti

(Continuare în pag. a 2-a)

Citiți în pag. a 3-a:

Astăzi și mîine în divizia A de fotbal:

MECIUL-DERBY LA CRAIOVA: UNIVERSITATEA—RAPID

● Steagul roșu împotriva betonului lui... Teașcă
● Va obține Dinamo primul punct pe teren străin?
● Ozon speră să cîștige din nou la Ploiești

ZÜRICH, 30 SEPTEMBRIE

STABILIREA GRUPELOR TURNEULUI U.E.F.A. DE JUNIORI

După cum am mai anunțat, cea de-a XXIII-a ediție a turneului U.E.F.A. pentru juniori se va desfășura în a doua jumătate a lunii mai 1970, în Scoția. Cele 16 echipe care își vor cîștiga dreptul de participare la turneul final vor fi împărțite în patru grupe — repartiția urmînd să fie stabilită la sfîrșitul acestei luni la Zürich, în prezența comisiei de juniori U.E.F.A. În ceea ce privește locurile de disputare a meciurilor, federația scoțiană a anunțat următoarele patru centre de găzduire: Largs, Bridge of Allan, Aberdeen și Inverness —, precizînd totodată că n-ar fi exclusă și organizarea unor partide în alte localități.

MECI INTERNAȚIONAL DE TENIS LA CLUJ

Tenismanii de la Politehnica s-au întîlnit cu cei de la Spartac Subotica (Iugoslavia), repurtînd victoria cu scorul de 9—8. Meciurile au fost, în general, de un bun nivel tehnic și au prilejuit o luptă dîrză pentru victorie.

În cea mai frumoasă partidă, Rado (Politehnica Cluj) a întrecut pe Zebi (Spartac Subotica) cu 3—6, 6—3, 6—3. Și Negru (P) a pierdut primul set în fața lui Covaci (S), dar, după un 8—6 în favoarea adversarului său, el a cîștigat celelalte două seturi cu 6—1 și 7—5, jucînd cu multă ambiție.

P. RĂDVANI-coresp.

ACEASTA-I ÎNTREBAREA...

Mirați, parcă nevenindu-ne a crede, citeam deunăzi, într-un jurnal de aiurea, o știre telegrafică, înghesuită în iosul paginii: o inspecție efectuată într-o școală americană — oricare, de altfel — a constatat, CU CONFUZIE (ceea era termenul), că din sutele de elevi înscriși în cataloage, trei NU ȘTIAU SĂ ÎNOATE și, drept măsură punitivă, profesorii de sport funcționînd între zidurile școlii cu pricina au fost iremediabil concediați...

Poate că măsura pare vecină cu draconicul — dacă nu și este —, dar ceea ce ni se pare remarcabil în faptul relatat, în toată nuditatea lui, de ziarul „La Stampa" este, dincolo de asprimea regulamentului, mentalitatea aceea de a trimite în bazine și pe plaje întregul tineret, de a-l călî și, implicit, de a-l feri, încă din anii școlii, de putința de a se abandona fricii față de apă...

Mentalitate sănătoasă, menită să asigure, la maniera perpetuă, generații juvenile armonios clădite — inutil, desigur, a zăbovi acum asupra binefacerilor înotului —, înzestrate cu bizuința capacităților proprii în fața nemărginirii apei, generații amenințate cît mai puțin de pericolul — îndeobște social, — al jertfirii în valuri.

Din păcate, însă, întîmplarea pomenită s-a trăit undeva, la mii de kilometri depărtare, și trecînd în sistemul de referință obișnuit, trebuie să menționăm, cu părere de rău, că aici, pe meleagurile noastre, străbătute pretutindeni de rîuri și fluvii ademenitoare, înotul — și ne referim cu precădere la latura de masă a acestui sport și mai puțin la zecimile de secundă smulse recordurilor — rămîne cufundat într-o inadmisibilă indiferență.

Cursurile de învățare a înotului sînt tot mai rare — paradoxal, majoritatea orașelor de pe Dunăre nici n-au auzit de acest „fenomen", bazinele de înot se desființează, spre altă destinație, ca la Brașov, Turda, sau Giurgiu, profesorii de educație fizică n-au auzit și nu vor să audă de un asemenea sport, care nu se practică nici în sala de la parter, nici în curtea asfaltată, aflată la doi pași. Lipsesc din școli — aceasta a devenit o stare de fapt unanim recunoscută — orice fel de manuale de specialitate, orice fel de planșe, de fotografii sau chinograme, iar concursurile populare de înot — infailibilă metodă de încurajare a luptei cu apa — au devenit apanajul amintirii îndepărtate.

Între aceste coordonate, specialiștii din Ministerul Învățămîntului și organele locale ale mișcării sportive, forurile cele mai îndrituite în a depune eforturi întru popularea cu copii a încă puținelor bazine existente, nu depun încă așteptatele eforturi...

Primii cred — probabil — că gimnastica este suficientă pentru fortificarea elevilor eludînd, din comoditate, sporturile complementare, iar ceilalți se acoperă — subțire manta — cu timpii obținuți la diverse concursuri de către rarii sportivi de performanță.

Într-o asemenea ipostază, amintind ca fapt divers de concedierea profesorilor amintiți, poate că trebuie totuși să ne întrebăm — și să nu ni se ia în nume de rău — dacă, pentru profilul fizic al unei generații, merită să se acorde o importanță sporită secundelor înregistrate într-un concurs sau faptului că la o școală dintr-un oraș aflat în buza Dunării nici o elevă nu știe să înoate...

Iată, aceasta-i întrebarea...

Ovidiu IOANIȚOAIA

Scrimerii români în Cuba

„CU CE ȘANSE CREDEȚI CĂ VEȚI CONCURA LA CAMPIONATELE MONDIALE DE LA HAVANA?"

Microinterviuri cu...

● Maestrul emerit al sportului IONEL DRĂMBA, campion olimpic la floretă.

— Dintre toți scrimerii României se pare că dv. aveți cea mai dificilă misiune...

(Continuare în pag. a 2-a)

● Maestra emerită a sportului OLGA SZABO, fostă campioană mondială la Buenos Aires.

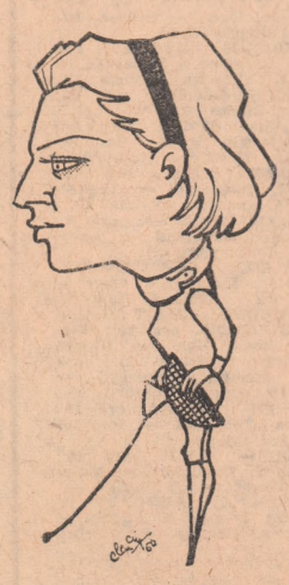

— Havana va fi o mare piatră de încercare mai ales pentru floretistele europene...

(Continuare în pag. a 2-a)

● IOSIF SEPEȘIU, unul dintre cei mai valoroși spadasini din lotul național

— Peste handicapul de fus orar și de temperatură, spadasinii vor trebui să mai suporte încă unul: cel al debutului într-o competiție mondială...

(Continuare în pag. a 2-a)

● Maestrul sportului OCTAVIAN VINTILĂ, campionul țării la sabie

— Așteptăm cu multă emoție primele asalturi în singura probă neelectrică.

Cu emoție, dar și cu nădejdi!

— Dv, sabrerii, ați reușit să vă afirmați destul de convingător, îndeosebi în acest an.

— Am avut într-adevăr, cîteva rezultate bune. Victorie în deplasare la echipa Republicii Federale a Germaniei, apoi locul 2 la Turneul speranțelor olimpice și la Campionatele mondiale de tineret de la Genova, prin Dan Irimiciuc, marea speranță a acestei probe. În fine, la întrecerile din „Cupa campionilor europeni", am ocupat locul 5, întrecînd echipe cu pretenții, ca acelea ale Poloniei și Bulgariei și terminînd la egalitate cu campioana R.D. Germane.

— Deci, optimism!

— Da. După toate calculele noastre, o reeditare a rezultatului din „Cupa campionilor europeni" nu este exclusă...

Consemnînd aceste pronosticuri, urăm totodată scrimerilor români succese care să dei ișească așteptările lor și... ale noastre!

★

La data cînd citiți aceste rînduri, LOTUL REPREZENTATIV DE SCRIMĂ

Tiberiu STAMA

(Continuare în pag. a 2-a)

Antrenamentul sportiv — ştiinţă ce aspiră la precizie şi la eliminarea canoanelor

MASA ROTUNDĂ

(Urmare din pag. 1)

ideile altora cu cele proprii, pentru a stabili un permanent dialog între idei şi practică. Dorind să ofere tuturor tehnicienilor din ţară cîteva elemente cardinale care definesc momentul prezent al antrenamentului sportiv, ziarul SPORTUL a organizat o masă rotundă, la care au participat specialiştii cu notorietate în acest domeniu: conf. dr. EMIL GHIBU, conf. univ. MARIN BIRJEGA, vicepreşedinţi ai C.N.E.F.S., conf. univ. GH. GHIŞOIU, conf. univ. ION KUNST GHERMĂNESCU, secretari ai C.N.E.F.S., conf. dr. NICU ALEXE, directorul Centrului de cercetări ştiinţifice pentru educaţie fizică şi sport, conf. dr. MIRON GEORGESCU, prof. PETRE ZIMBREŞTEANU, prof. ANGHEL VRABIE, prof. ILIE ISTRATE.

Dezbaterea a pornit de la întrebarea: CARE SÎNT TRĂSĂTURILE ACTUALE ALE METODICII ANTRENAMENTULUI SPORTIV? PE CE DIRECŢII PREVEDEŢI DEZVOLTAREA LUI VIITOARE?

EMIL GHIBU: Problematica propusă spre dezbatere de către ziarul Sportul ne pare extrem de importantă şi oportună pentru specialiştii noştri, care au datoria să se apropie tot mai mult de esenţa metodicii antrenamentului sportiv.

Elementele de actualitate, precum şi direcţiile de dezvoltare ale metodicii antrenamentului sportiv trebuie să orienteze în fiecare etapă activitatea practică. Voi enunţa acele elemente care mi se par mai importante. Primul constă în aceea că metodica actuală începe, din ce în ce mai mult, să lege antrenamentul de concurs, cele două părţi constituind un tot unitar al pregătirii sportivului de performanţă. Cu alte cuvinte, antrenamentul şi competiţia se apropie tot mai mult, profilul primului fiind intens influenţat de cerinţele competiţiei. Metodica actuală şi cercetarea ştiinţifică a diferitelor planuri: biologic, psihologic, sociologic, caută să lege aceste două aspecte nu numai teoretic, ci şi practic. Cîteva dintre componentele importante ale pregătirii sportivului, volumul, intensitatea, complexitatea antrenamentului, ţin tot mai mult seama de volumul, intensitatea şi complexitatea competiţiei. De asemenea, competiţia integrîndu-se în procesul general de pregătire este tot mai mult corelată cu volumul, intensitatea şi complexitatea perioadei respective a antrenamentului.

În a doua linie menţionăm că intensificarea pregătirii multilaterale a influenţat pozitiv creşterea performanţei, ducînd la îmbogăţirea mijloacelor de pregătire fizică şi tehnico-tactică, cu un număr considerabil de exerciţii. În momentul de faţă este necesar ca din multitudinea de mijloace existente să fie selecţionate cele mai eficiente; faptul nu trebuie înţeles ca o tendinţă la simplificarea antrenamentului, ci ca o expresie a evoluţiei spre raţionalizare, esenţializare, în căutarea unei eficacităţi sporite. Cred că antrenorii noştri trebuie să se orienteze acum spre selecţionarea acelor exerciţii de bază, cu cel mai mare randament din noianul existent. Timpul de antrenament este limitat şi se cuvine din ce în ce mai bine folosit. Realizarea optimă a sarcinilor antrenamentelor va fi obţinută numai prin folosirea acelor exerciţii strict corespunzătoare temelor şi aspiraţiilor. Va trebui ca în fiecare probă de atletism, sau la jocurile sportive, de exemplu, specialiştii să elaboreze pentru toate procedeele tehnice de bază, exerciţii complexe, legate direct de cerinţele competiţiei.

Al treilea principiu de mare actualitate ar fi atacarea simultană a factorilor antrenamentului în sensul de a se realiza proporţia specifică fiecărei ramuri de sport; în cadrul atacării simultane există etape în care unii dintre factori trec pe primul plan, dar, în proporţii variabile, sînt vizaţi toţi.

MARIN BÎRJEGA: Aş zice atacarea relativ simultană.

EMIL GHIBU: Relativ simultană cred că este termenul cel mai just.

Redacţia: Consideraţi că au apărut elemente noi în ştiinţa antrenamentului, sau este vorba, mai degrabă, de principii cunoscute mai de mult, astăzi mai bine elucidate, interpretate şi aplicate? Ideea apropierii antrenamentului de structura competiţiei este, de pildă, o idee enunţată de cîţiva ani. Dar, se pare că abia acum a primit un gir mai puternic în urma înţelegerii superioare a tuturor implicaţiilor ei. Se poate spune că în ştiinţa antrenamentului sportiv s-a impus de curînd ceva inedit, necunoscut pînă acum 2—3 ani, sau trăsăturile lui actuale sînt constituite de principii cunoscute mai de mult, adîncite suplimentar, dezvoltate şi corelate altfel decît înainte?

ANGHEL VRABIE: Nu cred să se poată afirma apariţia recentă a unor idei care au răsturnat ceea ce se cunoştea şi se aplica acum 2—3 ani în domeniul antrenamentului pentru performanţă. Ar fi vorba mai mult de ameliorări, datorate în mare măsură noilor cuceriri ale ştiinţei.

Tendinţele actuale ale antrenamentului sportiv mi se par a fi: realizarea măiestriei tehnico-tactice: respectul deosebit acordat volumului de antrenament (fără mare volum de muncă nu se mai poate ridica cineva la cota performanţelor actuale); lucrul în echipă (antrenor şi diverşi specialişti), formaţie alcătuită şi dotată astfel, încît se poate verifica şi măsura lucrul şi efectele lui, pe zile, săptămîni şi etape.

Dr. MIRON GEORGESCU: Nici eu nu cred că lucrurile s-au schimbat brusc în ultimii ani în sfera concepţiei de pregătire a sportivilor. În prezent, asistăm mai mult la o generalizare a ceea ce era considerat cu ani în urmă drept avansat în ştiinţa antrenamentului. Înaintea Olimpiadei de la Tokio se punea pentru prima dată problema instaurării a două vîrfuri de formă sportivă. Au fost multe discuţii, considerîndu-se drept greşeală metodică încercarea de a crea două vîrfuri de formă, în comparaţie cu opiniile clasice, care nu admit decît posibilitatea unui singur vîrf.

Au mai trecut cîţiva ani şi ceea ce părea atunci în conflict cu canoanele şi deci neavenit a fost recunoscut ca valabil devenind concepţie curentă pentru mulţi specialişti. Vreau să arăt că lucrurile merg în mod tradiţional. Ceea ce este avansat, recunoscut, aplicat într-un cerc restrîns şi întîmpinat cu opoziţie la început, se generalizează ulterior.

În legătură cu prima întrebare cred că metodica antrenamentului a trecut prin etape istorice bine precizate. Depăşirea unei etape printr-un salt, s-a realizat atunci cînd au fost obţinute mari progrese ştiinţifice. La început, metodica antrenamentului era integrală, individul se pregătea participînd la competiţii. A urmat a doua etapă, marcată de începerea unei pregătiri speciale pentru factorul tehnic. Ea a dus la creşterea performanţelor. Ulterior a început să se afecteze timp şi mijloace pentru pregătirea tactică, orientare urmată de un nou reviriment ş.a.m.d.

Generaţia noastră a cunoscut ultimul salt, cînd factorul prioritar al antrenamentului devenise pregătirea fizică. Eu consider că saltul următor, trecerea într-o nouă etapă, va veni atunci cînd menţinîndu-se toate achiziţiile precedente se va acorda un mare respect pregătirii psihologice. Cînd echipa de specialişti va stăpîni bine modalităţile de pregătire psihologică, tot aşa cum sînt cunoscuţi în prezent ceilalţi trei factori, se va efectua un nou şi mare pas înainte. Trebuie create mijloace speciale pentru pregătirea psihologică. În 1962, acest imperativ a fost refuzat principial. Greşeala ar trebui cît mai grabnic rectificată. Este cazul ca, prin toate mijloacele, să stimulăm cercetarea ştiinţifică în direcţia pregătirii psihologice, deoarece ea va condiţiona viitorul salt.

Al doilea element de stringentă actualitate îl reprezintă studiul perioadei de refacere post efort. În prezent, doar bazele generale ale procesului de refacere sînt cunoscute. Antrenamentul propriuzis a devenit un fenomen dirijat. În schimb, perioada de refacere este un fenomen încă spontan. El trebuie să fie elucidat şi să ajungă tot atît de bine condus ca şi procesul solicitării. Antrenorii care va reuşi să stăpînească şi să dirijeze această perioadă va ajunge în stare să dozeze efortul în mod obiectiv şi real.

Toate achiziţiile care reprezintă un nou cîştig pentru organism se fixează după solicitare. Prin urmare, adevăratul cîştig nu îl obţinem în timpul solicitării, ci ulterior, în cursul perioadei de refacere.

MARIN BÎRJEGA: Actualitatea antrenamentului sportiv e compusă după opinia mea din: cunoştinţe mai vechi, utilizate astăzi la alte dimensiuni; mărirea gradului general de dificultate a antrenamentului; o nouă relaţie între tehnică, măiestrie şi calităţi fizice. Cred că pe viitor se va înclina şi mai mult în favoarea calităţilor fizice. Fără să neglijăm tehnica, tactica, măiestria, problema educării şi dezvoltării calităţilor fizice va fi tot mai respectată.

MIRON GEORGESCU: Să precizăm că problema măiestriei tehnice este secundară. Orice sportiv de elită se presupune că are deprinderi tehnice bune şi consolidate. Dar, dintre ei mari performanţe nu vor obţine decît cei ce vor beneficia de o pregătire fizică excepţională. Pentru începători şi tineri ponderea va fi inversă. Ei sînt obligaţi să lucreze mult, volumul afectat tehnicii va fi mai mare decît în cazul seniorilor, vîrsta lor fiind optimă pentru acumularea rafinamentelor tehnico-tactice.

MARIN BÎRJEGA: Menţionez ca avînd, de asemenea, deplină actualitate: pregătirea psihologică şi educativă (necesită pondere tot mai mare), efectuate la alţi parametri şi în alte forme. N-am muncit rău nici înainte, am ştiut ceva, însă acum ştim mai mult. Lucrăm relativ bine, dar nu reuşim să ne depăşim.

ANGHEL VRABIE: Din cele ce am văzut la olimpiadă şi la loturile noastre naţionale apreciez că măiestria tehnico-tactică va avea, totuşi, în viitorul apropiat însemnătate mare.

EMIL GHIBU: Poate vreţi să spuneţi că nu măiestria tehnică va avea însemnătate, căci ea are şi acum, ci nişte eventuale revoluţii în problemele tehnico-tactice?

ANGHEL VRABIE: În prezent, pregătirea fizică a primilor trei clasaţi la orice campionat mondial este aproximativ egală. După părerea mea la pregătirea fizică egală cîştigă cel care deţine un procedeu tehnic mai bun, sau echipa cu tehnică superioară.

NICU ALEXE: Din factorii care compun antrenamentul reţin cîţiva pe care i-aş numi esenţiali şi de stringentă actualitate. Mai întîi selecţia. Sportul este, prin excelenţă, un domeniu competitiv dus la extrem, în care selecţia trebuie să fie riguroasă. Mă voi opri şi asupra dinamicii efortului. Ea nu mi se pare, deocamdată, într-o relaţie direct proporţională cu posibilităţile individului. Aspirăm spre o dinamică a efortului sincronă cu potenţialul individului selecţionat, capabilă să creeze acestuia o stare de adaptare superioară, care să conducă la eficienţă. Adaptarea nu o pot despărţi de ideea supercompensaţiei. De la o generaţie de sportivi la alta au apărut noi dozări dovedindu-se că organismul suportă adaptări şi supercompensaţii mereu mai mari.

În sfîrşit, alt indicator al antrenamentului modern este cel relatat de dr. Miron Georgescu: refacerea. Din interrelaţia optimă a aspectelor citate apare momentul de vîrf ale manifestării sportivilor, concretizat în performanţă (forma sportivă). Antrenamentul va trebui astfel structurat încît să economisească timpul sportivului, energia lui fizică şi nervoasă.

Aş mai adăuga un element care va constitui un motiv de progres: participarea nemijlocită a sportivului la structurarea antrenamentului, datorită cunoştinţelor sale avansate, consecutivă intelectualizării, precum şi a unei răspunderi sportive.

GH. ZIMBREŞTEANU: Girul actualităţii în materie de antrenament sportiv este conferit, după opinia mea, de perfecţionarea procesului de evoluţie biologică a campionilor, datorită ajutorului substanţial primit din partea ştiinţelor de frontieră, precum şi a ştiinţelor pedagogice, avînd caracter mai subiectiv, dar care au început să respecte particularităţile individului.

Notabilă se pare, de asemenea, şi importanţa mediului sau climatului emoţional în care se desfăşoară efortul fizic. Acest aspect a început să fie mai bine rezolvat la noi, de cînd antrenorii şi sportivii lucrează tot mai mult în strînsă colaborare. Există, acum, o comunitate de păreri în privinţa căilor spre marea performanţă între antrenori şi sportivi.

De extremă actualitate rămîne şi volumul mare de lucru. În această direcţie remarc că performerii de elită utilizează un volum mare de lucru, ca mijloc de finisare a tehnicii. El au ajuns să lucreze enorm nu atît pentru tehnică în general, ci pentru mici fragmente de procedee. Concepţia actuală de antrenament este profund influenţată şi de obsesia rezultatelor, de atitudinea crispată în care se aşteaptă victoria, golul, succesul în competiţie.

ION KUNST GHERMĂNESCU: În etapa actuală practicienii noştri au ajuns să înţeleagă bine factorii antrenamentului în unitatea lor, în interdependenţa lor. Şi eu repet ideea doctorului Miron Georgescu conform căreia viitorul salt calitativ va depinde de tratarea factorului psihologic. Factorul psihic este prezent în fiecare moment al practicării unui sport şi mai ales în timpul competiţiei. În evoluţia antrenamentului sportiv s-au făcut mari progrese pe seama volumului. S-a lucrat tot mai mult, dar nu se va putea merge pînă la limita absolută în această direcţie (24 ore de antrenament din 24). Trebuie găsite alte căi de progres. Cea mai probabilă şi mai dătătoare de speranţă mi se pare a fi sporirea exactităţii procesului de antrenament. Pe viitor, toate ştiinţele ajutătoare: fiziologia sportivă, igiena, biomecanica, pedagogia sportivă etc., vor trebui să-şi concentreze eforturile spre elucidarea acestui aspect. Despre mine se spune că sînt un antrenor bun, dar, dacă m-ar fi întrebat cineva acum cîtva timp, să-i spun exact de ce am ales cutare exerciţiu şi nu altul n-aş fi ştiut să-i motivez decît cu oarecare aproximaţie. Trebuie depăşită această fază cît mai repede. O nouă calitate a antrenamentului nu vom atinge decît prin sporirea exactităţii sale.

RED.: Cu o sinceritate demnă de laudă s-a recunoscut aici ceea ce se ştie, precum şi ceea ce nu se cunoaşte încă de către un bun specialist în problemele antrenamentului. Se observă că multe aspecte sînt doar parţial elucidate, că numeroase opţiuni pentru metode, mijloace, sau dozări se fac după criterii subiective. În această profesie continuă să joace un mare rol intuiţia şi flerul antrenorului. Faptul probează că sîntem încă departe de etapa antrenamentelor optime, cînd problemele volumului, intensităţii, corelaţiei dintre factori, corespondenţei dintre dinamica efortului şi particularităţile individului vor primi soluţia exactă. Consideraţi că se va ajunge cîndva în stadiul unei eventuale matematizări a datelor antrenamentului? În ce ramuri sportive este mai previzibilă această evoluţie? Tendinţa reală spre sporirea exactităţii antrenamentului va face inutile flerul şi intuiţia antrenorului?

ION KUNST GHERMĂNESCU: La unele sporturi maşina electronică va putea să înlocuiască cîndva pe pedagog (aruncarea greutăţii, ridicarea halterelor etc.). La jocurile sportive, însă, unde programul de pregătire trebuie să ţină cont de caracteristici mult mai numeroase, procesul de antrenament nu va fi posibil de rezolvat numai cu ajutorul maşinilor de calcul. În cazul lor, oamenii vor deţine întotdeauna un rol precumpănitor. Prin cunoştinţele, flerul şi viziunea sa despre jocul respectiv, antrenorul va programa într-un anumit fel maşina electronică, fapt ce va exclude pregătirea uniformă a două echipe.

EMIL GHIBU: Să nu uităm că antrenamentul este un proces instructiv-educativ. Să nu uităm că trebuie dezvoltate sportivului şi calităţi psihice, morale şi de voinţă. Aceste imperative vor putea fi anevoie soluţionate cu sprijinul maşinilor electronice.

RED.: Este momentul să clarificăm şi următorul aspect. C.N.E.F.S.-ul şi colegiile de antrenori se manifestă şi ca organe de control. După ce criterii se apreciază dacă un antrenor lucrează corect sau nu, dacă şi-a reînnoit la timp fondul de cunoştinţe, sau lucrează după precepte perimate? Sînt mai bine cotaţi cei ce aplică coeficientul personalităţii lor unor principii general valabile, sau spiritele ortodoxe care respectă ad-literam dispoziţiile venite de la centru?

ION KUNST GHERMĂNESCU: Eu apreciez un antrenor după rezultatele sportive pe care le obţine. Este o strînsă legătură între performanţă şi calitatea muncii (vorbesc de rezultatele din competiţiile naţionale sau internaţionale). Legile antrenamentului sportiv trebuie respectate. N-am văzut (la noi) antrenori care să lucreze original, cu randament şi în acelaşi timp total rupţi de preceptele metodice.

RED.: Există în lume mari antrenori care nu admit nici o imixtiune şi nu primesc pe nimeni la antrenamentele lor. Cum îi taxaţi?

ION KUNST GHERMĂNESCU: Drept oameni bizari. Cînd am fost la un curs internaţional de antrenori la Madlingen am prezentat nişte planuri de antrenament. Colegii mei din alte ţări au început să le copieze, apoi m-au întrebat cum de m-am hotărît să le fac publice. Le-am răspuns că nu le va fi de nici un folos, deoarece au fost elaborate numai pentru o anume echipă şi situaţie. Nu există secrete. Există numai personalitatea antrenorului.

NICU ALEXE: Ideea programării antrenamentului trebuie privită cu seriozitate. Ea va avea perspective în domeniul nostru.

ILIE ISTRATE: Trebuie luptat pentru obiectivizarea mijloacelor de măsurare a efectelor diferitelor metode şi mijloace utilizate în antrenament. În pregătirea sportivilor planul biologic este, deocamdată, mai bine investigat decît cel pedagogic. Devine necesar să fie amendat decalajul.

Nu cred că se va mai miza pe mărirea volumului. Sîntem într-o etapă cînd se cuvine eliminat tot ce s-a dovedit a fi inutil, sau aproximativ, trebuie reţinute numai mijloacele şi exerciţiile de maximă eficienţă. Scientifizarea antrenamentului este o realitate care se va impune, însă, rolul antrenorului nu va ajunge niciodată insignifiant.

GH. GHIŞOIU: După mine, prima trăsătură de mare actualitate ar fi precizarea dominantelor individuale ale fiecărui sportiv. La valori egale ele devin determinentul inteligenţei. Precizarea dominantelor individuale pe care trebuie mizat pentru maximum de randament, mi se pare o atitudine de mare perspectivă. Aş sublinia, de asemenea, necesitatea unei activităţi creatoare permanente din partea antrenorilor, precum şi aplicarea tuturor noutăţilor promovate de către alţii.

ANGHEL VRABIE: Se observă în ştiinţa antrenamentului tendinţa salutară de trecere treptată de la dirijarea efortului la dirijarea efectului antrenamentului.

ION KUNST GHERMĂNESCU: O completare: pentru viitor va trebui să ajungem extrem de buni cunoscători ai proceselor de refacere, în funcţie de necesităţile antrenamentului. Într-un ciclu de pregătire săptămînal, ajuns la 10—12 lecţii de antrenament, recuperarea nu va putea fi totală, dar va trebui realizată cît mai aproape de optimum. La fel şi în timpul competiţiilor de lungă durată cu întreceri spaţiate de scurte intervale (serii şi finală, reprizapauză-repriză, partide în zile consecutive etc.).

RED.: Consideraţi oportună introducerea printre aspectele de mare actualitate ale ştiinţei antrenamentului şi a problemei uzurii biologice a sportivului, tocmai pentru a fi puse la punct mijloacele de depistare şi de combatere a ei?

EMIL GHIBU: Ne punem mereu problema uzurii biologice şi încercăm să luăm măsuri. Cum? Solicitînd tot mai intens medicina sportivă la supravegherea sportivilor de performanţă, nu numai pentru a ajuta conceperea şi desfăşurarea antrenamentului, ci şi pentru păstrarea şi fortificarea sănătăţii sportivilor.

RED.: Antrenamentul modern înrîurit de ideea competitivităţii urmăreşte uneori din păcate în primul rînd obţinerea de performanţe, iar, numai în al doilea rînd, păstrarea sănătăţii. Uzura biologică la care ne referim nu este echivalentă cu pierderea sănătăţii, ci ar putea apare datorită preţului biologic plătit cu ocazia eforturilor intense, prelungite şi repetate. De aceea, un sportiv ar putea fi sănătos din punct de vedere clinic, dar uzat din punct de vedere biologic la 21—25 de ani.

EMIL GHIBU: Problema mi se pare reală şi cred că se va pune tot mai acut pe viitor. De aceea, vor trebui luate măsuri de toate nuanţele. În prezent, noi ne situăm pe poziţia de a nu cere unui sportiv o mare performanţă cu preţul uzurii biologice. Ne interesează ca sportivul şi ca om să aibă o longevitate tot mai mare.

Dr. MIRON GEORGESCU: Marea performanţă trebuie făcută nu în dauna societăţii. Performanţele sînt atît de mari încît impun solicitări impresionante organismului. În practică, noi cunoaştem încă puţin efectul solicitărilor. De multe ori obţinerea performanţei devine concomitentă cu uzura organismului. Într-un viitor apropiat, cînd meseria antrenamentului va fi mult mai bine practicată, acest virtual neajuns va fi posibil exclus.

RED.: Noi am sugerat această eventualitate ca pe un subtext al efectelor antrenamentului, ca pe o problemă a sportului mondial. O dată ce se recunoaşte că în concepţia generală despre antrenament există încă atîtea zone albe şi că din punct de vedere al controlului medical nu s-a ajuns la nivel celular, ci doar neurovegetativ (deci s-a pătruns încă destul de puţin), atunci de ce să nu fie admisă ipoteza că la nivelul intimităţii biologice pot apare procese de uzură?

Dr. MIRON GEORGESCU: Nu trebuie să negăm acest fenomen din punct de vedere teoretic. Practic, întîlnim în realitate aspecte care îl exprimă.

RED.: Poate s-ar dovedi interesant un studiu realizat de către una sau mai multe instituţii medicale în cadrul căruia ar fi controlaţi un mare număr de sportivi de performanţă, ieşiţi din activitate de mulţi ani. Investigaţiile funcţionale, endocrine, radiologice, neuropsihice etc., ar putea contribui din plin la validarea sau infirmarea ipotezei de mai sus.

Dr. MIRON GEORGESCU: Cred că ar fi util.

ION KUNST GHERMĂNESCU: Una din caracteristicile şcolii sportive româneşti este planificarea antrenamentului, domeniu în care am făcut progrese foarte mari. După campionatul mondial din 1961 echipa naţională a României a folosit anul următor pentru odihnă, pentru refacere. Apoi, s-a antrenat în 1962—1963 şi 1963—1964. După un program de antrenament de doi ani de zile, handbaliştii au cîştigat din nou campionatul mondial şi iarăşi, anul următor, au fost lăsaţi să se relaxeze. Avem, deci, experienţa necesară evitării proceselor de uzură.

Realizată de: Romulus BALABAN

EXPERIMENTULUI DINAMOVIST I SE POT ADUCE ÎMBUNĂTĂŢIRI

A trecut aproape un an de la naşterea experimentului dinamovist, acţiune cu caracter inovator (în comparaţie cu vechile metode conservatoare) pentru natalia românească. Un tînăr antrenor, Cristian Vlăduţă, mai puţin experimentat, dar cu o putere de muncă şi ambiţie remarcabile, şi-a grupat speranţele lotului de copii, pe care-l pregăteşte de cîţiva ani, oferindu-le posibilitatea de a face două antrenamente zilnice. La bazele ideii sale au stat învăţăminte culese personal din experienţa şcolilor de înot din R. D. Germană, şi acestea le-a aplicat la condiţiile pe care clubul Dinamo şi federaţia de specialitate, direct interesate în această acţiune, i le-au pus la dispoziţie.

Cu ce rezultate s-a soldat această experienţă, la capătul primului an? Pentru majoritatea tinerilor ce alcătuiesc grupa respectivă, sezonul competiţional s-a încheiat, astfel că la ora actuală putem face un prim bilanţ.

Din cei 14 componenţi ai lotului, 11 au realizat cifre superioare celor din anul trecut. Progresul, fără a fi de natură spectaculoasă, este, fără îndoială, evident. În apreciabil crescendo, de la probele de craul, trecînd pe la delfin şi spate, pînă la cele de mixt, Liviu Copcealău (15 ani) a reuşit să intre în trei finale ale „europenelor" de juniori, şi chiar dacă timpii săi de la Viena nu au fost cei mai buni, meritele sînt de netăgăduit. Alături de el, Liliana Dan (13 ani) şi Anca Mihăescu (14 ani) s-au remarcat puternic, fiind selecţionate în echipa reprezentativă pentru Balcaniadă. Cu noi recorduri personale şi-au însoţit evoluţiile din acest an şi Adrian Spinea, Teodor Nuţeanu, Teodor Nicolae, Adriana Pupăzan şi micuţele Eugenia Cristescu, Silvia Ivescu, Dana Pop şi Elena Ivescu, ultima obţinînd — cu 10:53,8 la 800 m liber — norma de maestră a sportului la numai 12 ani. Ceilalţi trei componenţi ai grupului, Gabriel Popovici (care are totuşi scuza de a fi fost bolnav în toiul sezonului), Angela Anton şi Liliana Burlacu au rămas pe vechile poziţii, zecimile cîştigate fiind cu totul neînsemnate.

Ce concluzii ne oferă, la capătul unui sezon întreg, acţiunea clubului bucureştean?

Primul lucru care trebuie menţionat se referă la o reuşită incontestabilă. Antrenorul Cr. Vlăduţă a ştiut să planifice pregătirea elevilor săi de o asemenea manieră, încît aceştia şi-au putut realiza cele mai bune „cronometre" la campionatele naţionale ale copiilor. Creşterea rezultatelor, chiar dacă nu a avut ritmul preconizat, este totuşi, reală. Iată numai două din motivele care pretind ca experimentul să fie continuat.

Metodele folosite de antrenor nu ne-au convins însă pe deplin, mai ales că cei mai mulţi dintre tinerii dinamovişti şi-au pierdut destul de repede forma sportivă, nereuşind măcar să repete performanţele o dată obţinute. Or, să munceşti un an întreg, cu două antrenamente zilnice, pentru a străluci la un singur concurs ni se pare insuficient.

Nu trebuie omis faptul că media de vîrstă a grupului prof. Cr. Vlăduţă este doar de 13,4 ani, şi că cei mai mulţi sînt încă departe de a se considera în plenitudinea forţelor. Iată de ce considerăm că talentatul tehnician bucureştean ar trebui să-şi revizuiască puţin optica privind activitatea întregului lot, să observe bine că în tehnica unora dintre elevii săi se impun serioase îmbunătăţiri şi că o dată ajunşi la vîrsta junioratului, tinerii dinamovişti nu se mai încadrează în ritmul normal de creştere a rezultatelor. Pentru a nu avea surprize neplăcute mai tîrziu...

Ad. VASILIU

C. E. DE JUNIORI

(Urmare din pag. 1)

trebui să fie severă. Din fericire, cîţiva dintre pugiliştii de real talent (cum sînt A. Moraru, S. Mihalcea, C. Hoduţ, Gh. şi Fl. Ştefan, V. Lehăduş) se vor încadra în vîrsta junioratului şi anul viitor, aşa că prezenţa lor pe ringul din Ungaria este aproape sigură. Bineînţeles, definitivarea echipei se va face după campionatele naţionale de juniori. Pînă atunci, federaţia va trebui să alcătuiască planul general de pregătire, şi pe etape. De mare importanţă va fi asigurarea calendarului competiţional cu meciuri de verificare, interne şi internaţionale, care să-i menţină pe boxerii susceptibili de selecţie într-o formă sportivă constantă. Pînă la sfîrşitul acestui an este prevăzută dubla confruntare cu naţionala R. D. Germane, ceea ce, să recunoaştem, nu va putea duce la cunoaşterea temeinică a unor viitori adversari. Ar fi deci de dorit ca în 1970, pugiliştii noştri juniori să aibă mai dese contacte cu sportivi de peste hotare, atît la nivel de echipă reprezentativă, cît şi de club.

Etapa a X-a a campionatului naţional de polo

Campionatul naţional de polo se reia mîine cu partidele: Voinţa Cluj — Progresul, C.S.M. Metalul roşu Cluj — Dinamo, Crişul — Rapid, I.E.F.S. — Politehnica Cluj (ştrandul Tineretului, de la ora 11) şi Steaua — Vagonul Arad (ştrandul Tineretului, de la ora 12). Cele 10 echipe vor porni de la următoarea situaţie în clasament:

1. Dinamo Buc.	9	9	0	0	86—26	[illegible]
2. Steaua Buc.	9	8	0	1	69—25	[illegible]
3. Rapid Buc.	9	7	0	2	58—22	[illegible]
4. Voinţa Cluj	9	5	0	4	52—54	[illegible]
5. Progr. Buc.	9	4	0	5	35—45	[illegible]
6. Vagonul Arad	9	3	0	6	35—44	[illegible]
7. Crişul Oradea	9	3	0	6	31—65	6
8. Polit. Cluj	9	2	1	6	36—67	5
9. CSM Met. roşu	9	2	0	7	38—65	4
10. I.E.F.S.	9	1	1	7	35—62	3

● S-a încheiat campionatul diviziei B. Pe primul loc s-a clasat Olimpia Oradea 15 p (62—30), urmată de: 2. Mureşul Tg. Mureş 11 p (39—29), 3. Ind. linei Timiş. 7 p (55—45), 4. Timişul Lugoj 5 p (30—36) şi 5. Dunărea Galaţi 2 p (25—71).

Începe întrecerea în divizia secundă

Start în divizia B! Sfîrşitul acestei săptămîni cuprinde în programul competiţional primele meciuri ale „secundelor", în rîndurile cărora figurează şi numeroase formaţii din Capitală. Seria I (zona Bucureşti) cuprinde echipele Constructorul, Gloria (foste divizionare A), Rapid, Aeronautica, Combinata Arhitectura — I.E.F.S. (n.n. oare nu i se poate da şi ei nu nume mai acătării?), Sportul Studenţesc (combinata Construcţii Politehnica), Olimpia, S.N. Oltenţa, C.F.R. Ploieşti şi Foresta C.I.L. Piteşti.

Aşteptăm, în acest an, mai multe lucruri bune de la divizia secundă, cu atît mai mult cu cît fuziunile amintite au întărit sensibil unele formaţii studenţeşti. Succes diviziei B!

Se reia campionatul diviziei A

După o întrerupere de trei luni, mîine se reia campionatul republican de lupte pe echipe, divizia A, ediţia 1969, la greco-romane şi libere. Lidera campionatului de greco-romane, Dinamo Bucureşti, va primi la Craiova replica a două formaţii fruntaşe, Steagul roşu Braşov şi Electroputere din localitate. Fruntaşa competiţiei de libere, Steaua, are, după calculele hîrtiei, o misiune mai uşoară la Satu Mare, unde se va întrece cu echipe mai modeste, Mureşul Tg. Mureş şi Olimpia Satu Mare.

Iată restul meciurilor etapei de mîine: GRECO-ROMANE — la LUGOJ: Dunărea Galaţi, Metalul Bucureşti şi A.S.M.T. Lugoj; la REŞIŢA: Rapid Bucureşti, C.F.R. Timişoara şi C.S.M. Reşiţa; la BUCUREŞTI (sala Steaua, de la ora 10): Pescăruşul Tulcea, Progresul Bucureşti şi Steaua. LIBERE — la GALAŢI: Metalul Tîrgovişte, Dinamo Bucureşti şi Dunărea Galaţi; la CLUJ: Progresul Brăila, Rapid Bucureşti şi C.S.M. Cluj; la BUCUREŞTI (sala Progresul, de la ora 10): A.S.M.T. Lugoj, Steagul roşu Braşov şi Progresul.

★

În cadrul campionatului de calificare are loc azi, la Oradea, un meci restanţă dintre Crişul Oradea şi Nicolina Iaşi (libere), iar mîine, o reuniune de trei meciuri, la Constanţa (greco-romane) dintre Marina Mangalia, Iprofil Rădăuţi, A.S.A. Bacău şi Energia Constanţa.

„CU CE ŞANSE CREDEŢI CĂ VEŢI CONCURA"

(Urmare din pag. 1)

IONEL DRÂMBĂ

— Da, dacă vă gîndiţi că va trebui să-mi apăr titlul olimpic... Toţi adversarii mă vor trata, desigur, cu maximum de atenţie.

— Apropo: credeţi că la Havana există perspectiva unei surprize?

— Adică?

— De pildă, ca pentru titlu să concureze floretiştii mai puţin cunoscuţi pe plan mondial...

— Nu. După mine, principalii candidaţi rămîn francezii Magnan şi Revenu, sovieticii Stankovici şi Putiatin, polonezii Wojda şi Kojejowski...

— ...şi românul Ionel Drâmbă!

— Să sperăm!

— Şi la echipe?

— În ciuda faptului că nu beneficiem de aportul lui Sică Mureşanu, vom face totul pentru a ne păstra titlul de campioană mondială cucerit la Montreal. Adversară principală — ca şi atunci — echipa U.R.S.S.

(Urmare din pag. 1)

OLGA SZABO

— De ce?

— Fiindcă va interveni handicapul creat de diferenţa de fus orar. Mai bine de 7 ore faţă de Europa. Apoi, ţineţi seama şi de temperatura la care vor avea loc asaliturile!?

— La propriu, sau la... figurat?

— În ambele cazuri!

— Mulţi specialişti apreciază că veţi fi, şi de data aceasta una dintre aspirantele la titlu...

— Sincer vorbind, mă simt în formă. Totuşi, drumul spre titlu mi se pare tot mai lung, de la an la an. Şansele cele mai mari le păstrează floretistele sub 30 de ani...

— În acest caz?

— ...sovietica Novikova, italiancа Lorenzone şi... Ileana Drâmbă. Eu voi căuta să intru în turneul final şi s-o ajut pe Ileana cît mai mult!

— Medalia de bronz cucerită la mondiale cu echipa va putea fi păstrată?

— Dispunem de un lot omogen şi tenace. De aceea este posibil să ne întoarcem în ţară cu argint sau chiar cu aur...

(Urmare din pag. 1)

IOSIF SEPEŞIU

— Cît de greu pot cîntări cele trei handicapuri la un loc?

— Dacă m-aş referi numai la adversarii de pe continent cu care ne-am întîlnit regulat în ultimii ani, ar însemna că unul dintre noi ar putea intra în primii 10—12.

— Ar fi un rezultat bun...

— Da, ţinînd seama că la spadă se înscriu cei mai mulţi scrimeri, în medie peste 250.

— Cu ce şanse veţi concura la echipe?

— Eu văd posibil să ne clasăm pe un loc 5, mai ales că nu este certă participarea reprezentativei Republicii Federale a Germaniei.

(Urmare din pag. 1)

OCT. VINTILĂ

AL ŢĂRII NOASTRE SE ŞI AFLĂ LA HAVANA PENTRU A EFECTUA PRIMELE ANTRENAMENTE DE ACOMODARE precum şi pentru o scurtă perioadă de pregătire în comun cu trăgătorii cubanezi.

Au făcut deplasarea ILEANA DRÂMBĂ, OLGA SZABO, ANA ENE, MARIA VICOL, SUZANA ARDELEANU, IONEL DRÂMBĂ, MIHAI ŢIU, ŞTEFAN ARDELEANU, IULIU FALB, ŞTEFAN HAUKLER, IOSIF SEPEŞIU, ANTON PONGRAŢ, NICOLAE MARINESCU, ALEXANDRU ISTRATE, ŞTEFAN MOLDANSCHI, OCTAVIAN VINTILĂ, DAN IRIMICIUC, HARITON BĂDESCU, CONSTANTIN NICOLAE şi ALEXANDRU NILCĂ.

Unde mergem

AZI

RUGBY: Teren Tineretului IV, la ora 16: Combinata Arhitectura — I.C.F. — Sportul studenţesc), (Combinata Politehnica — Construcţii), continţă pentru prima etapă a diviziei B (seria I).

ATLETISM: Ora 15, Stadionul Tineretului: „Cupa Energia".

TIR: Poligonul Tunari, de la ora 8, campionatele naţionale (întreceri la talere, pistol standard, armă sport, puşcă cu aer comprimat).

BASCHET: Teren Floreasca: ora 16,30, Academia Militară („Cupa României" masculin); Voinţa — I.E.F.S. I („Cupa României" masculin); Progresul — Politehnica Bucureşti („Cupa României" masculin).

MÎINE

RUGBY: Teren Griviţa Roşie (Parcul

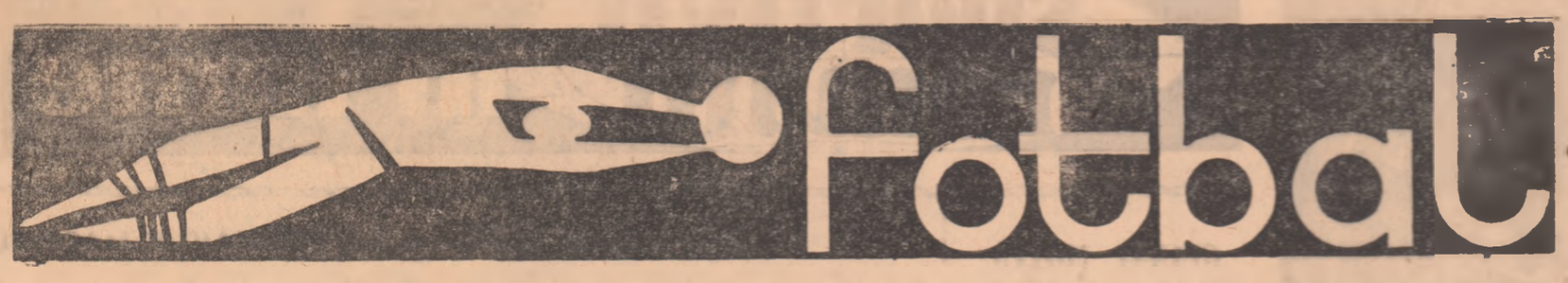

Astăzi şi mîine, etapa a VII-a în divizia A

- *Meciul — derby (Universitatea Craiova — Rapid) se joacă pe teren neutru*
- *Steagul roşu impotriva „betonului" lui... Teaşcă*
- *Va obţine Dinamo primul punct pe teren străin?*
- *Ozon speră să cîştige din nou la Ploieşti!*

UNIVERSITATEA CRAIOVA — RAPID

CRAIOVENII ÎN NUMĂR MARE LA TG. JIU

Pentru acomodarea cu terenul, craiovenii au jucat joi la Tg. Jiu cu formaţia locală Victoria. Partida s-a încheiat cu scorul de 2—1 (2—1) pentru divizionara C! Au marcat pentru localnici Mihai şi Lucuţă, iar pentru oaspeţi, Oblemenco. Pentru întîlnirea cu Rapid, Universitatea anunţă următoarea formaţie probabilă: Oprea (Gaboraş) — Nicolescu, Min-

că, Bitlan (Velea), Deselnicu, Strimbeanu, Ivan (Boşoteanu), Martinovici, Daşcu, Oblemenco, Bălan. Pentru întîlnirea de duminică se anunţă un număr record de spectatori, printre care — era de aşteptat — numeroşi excursionişti din Craiova.

M. BĂLOI, coresp.

RAPIDUL ŞI-A ADUNAT EFECTIVUL

La Rapid, în această săptămînă, antrenamentele s-au făcut pe grupuri de jucători. Aceasta pentru că Răducanu şi Dan au evoluat în meciul de verificare cu Zelezniciar, iar alţi 6 titulari (componenţi ai echipei naţionale de tineret), au evoluat în partida cu echipa similară a R.F. a Germaniei. Deci, la Rapid, problema nr. 1 a constituit-o adunarea efectivului răspîndit pe la loturi.

Vineri dimineaţa, rapidiştii au plecat spre Tg. Jiu. Echipa probabilă: Rămureanu (Răducanu) — Pop, Lupescu, Dan, Muşat, Angelescu, Dumitru, M. Stelian (Codreanu), Petreanu, Neagu, Strat (Năsturescu).

STEAUA — POLITEHNICA IAŞI

LA STEAUA, REINTRA SATMAREANU

Reveniţi miercuri seara de la Sofia, unde au întîlnit într-o partidă amicală pe T.S.K.A., steliştii s-au antrenat joi şi vineri pe terenul de la Ghencea. În privinţa formaţiei, antrenorii Covaci şi Onisie anunţă reintrarea lui Sătmăreanu (sigură) şi Fl. Voinea (maj puţin sigură). Creiniceanu (entorsă la piciorul stîng) continuă să fie indisponibil.

LUPULESCU — „GOLGETERUL" IEŞENILOR — NU JOACĂ!

Antrenorul ieşenilor, Şerban Iustin are mari bătăi de cap cu alcătuirea „11"-lui care va da replica Stelei, la Bucureşti. Căci Lupulescu (autorul unicului gol realizat pînă acum de studenţi), Alecu, Gavrilă şi Romilă sînt accidentaţi.

Miercuri şi joi, Politehnica a susţinut jocuri-şcoală în compania echipelor de juniori şi tineret ale clubului. Vor repeta, totuşi, ieşenii „isprava" de anul trecut, cînd au învins la Bucureşti pe Steaua cu 2—1? Greu, foarte greu de crezut, în aceste condiţii...

Antrenorul Iustin ne-a anunţat următoarea formaţie probabilă: Constantinescu — Pal, Ianul, Stoicescu, Sofian, Andrioaei, Contardo, Incze IV (Marica), Goliac (Dănilă), Cuperman, Simionaş.

D. DIACONESCU
coresp. principal

CRIŞUL — DINAMO BUCUREŞTI

DINAMO PASTREAZĂ FORMAŢIA DE DUMINICA

În şoseaua Ştefan cel Mare, săptămîna aceasta a fost marcată de antrenamente riguroase, la care au fost supuşi toţi membrii lotului, mai puţin Coman, Lucescu, Radu Nunweiller, Dumitrache, Dinu şi Ghergheli — prezenţi la pregătirea echipelor reprezentative.

Joi, bucureştenii, lipsiţi de 9 titulari, au disputat un meci în cadrul „Cupei T.U.G.", meci care a permis antrenorului Nicuşor o utilă trecere în revistă a jucătorilor susceptibili de promovare în prima echipă. În ceea ce priveşte formaţia ce va fi aliniată la Oradea, nu se anunţă modificări faţă de cea care a învins Petrolul, cu 1—0. Un lucru este cert: Dinamo pleacă spre Oradea cu efectiv complet...

ANTRENORUL CRIŞULUI SPERA ÎNTR-UN... „DRAW"!

Joi, după-amiază, după „amicalul" cu echipa de tineret-rezerve a clubului — scor 6—0 pentru titulari, prin golurile marcate de Suciu

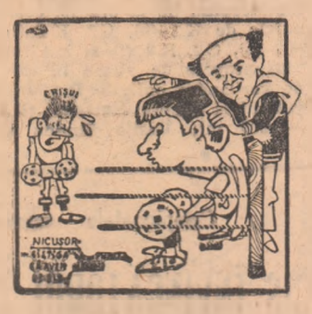

(4), Harşani şi Kun II — antrenorul Crişului, I. Vlad, ne-a declarat următoarele: „Duminică, tinerii mei jucători vor fi supuşi unui examen dintre cele mai dificile. Dinamoviştii bucureşteni au făcut întotdeauna partide frumoase la Oradea şi este de aşteptat să joace la fel de bine şi acum, cînd internaţionalii din echipă se află în formă. În ceea ce ne priveşte, sper într-un meci egal!"

Referitor la formaţia de mîine, după toate probabilităţile, orădenii vor aduce în teren următorul „11": Baumgartner — Balogh, Sărac, E. Naghi, Popovici, Cociş, Sătmăreanu, Cefan, Suciu, Kun II, Casai — lăsînd pe banca rezervelor pe Dărăban, Arnoţchi şi Harşani.

ILIE GHIŞA
coresp. principal

U.T.A. — U. CLUJ

PREGATIRI INTENSE ŞI... MĂSURI DISCIPLINARE LA U.T.A.

În tabăra textiliştilor arădeni se semnalează pregătiri febrile în vederea jocurilor cu „U" şi Legia Varşovia. Lotul a făcut două meciuri-şcoală cu juniorii şi tineretul, antrenorul Coco Dumitrescu căutînd să corijeze carenţele în jocul compartimentelor. Lereter n-a fost încă recuperat, dar, se pare, va fi apt de joc. Sîmbătă, arădenii vor intra, probabil, pe teren în următoarea alcătuire: Gornea — Birău, Bacoş, Pojoni, Broşovschi, Petescu, Lereter (Brindescu), Moţ, Axente, Domide, Dumitrescu.

În cadrul secţiei de fotbal s-au dezbătut probleme privind activitatea echipei şi s-au luat o serie de măsuri disciplinare. Au primit avertismente jucătorii Moţ şi Regep (pentru nerespectarea regulilor vieţii sportive şi lipsă de interes în pregătire) şi Gornea (pentru abateri disciplinare). De asemenea, s-a hotărît scoaterea din lot pe timp de două săptămîni a lui Schiopu (pentru lipsă de interes în pregătire) şi s-a dat un avertisment lui Dembrowschi (pentru neprezentare la antrenamente).

GH. NICOLAIŢĂ, coresp.

LA „U" CLUJ — CIMPEANU — INCERT

După insuccesul de duminica trecută, cînd „U" a plecat steagul în faţa braşovenilor, antrenorul Cîrjan a ţinut în această săptămînă an-

trenamente de intensitate sporită.

Ieri, la ora prînzului, studenţii au plecat cu autocarul la Arad, unde speră să realizeze, în compania U.T.A.-ei, un joc spectacules, pe măsura tradiţiei întîlnirilor dintre aceste teamuri. „U" Cluj, neînvinsă pînă acum în deplasare, vrea să-şi menţină acest „titlu" şi după partida de azi...

Folosirea lui Cîmpeanu (accidentat la antrenament) este încertă. Dar iată „11"-le probabil: Moldovan — Codrea, Pexa, Solomon, Şopterean, Anca, Neşu, Barbu (Uifăleanu), Mustăţea, Adam, Bungău.

V. MOREA
coresp. principal

A. S. A. TG. MUREŞ — FARUL

ACUM ORI NICIODATĂ...

Toată lumea, la Tg. Mureş, este conştientă că un nou insucces al echipei A.S. Armata ar catapulta-o în... B. Tocmai de aceea, jucătorii mureşeni s-au antrenat în această săptămînă cum poate nu au făcut-o niciodată pînă acum. Joi, ei au jucat cu o echipă din campionatul judeţean, Ciocanul, pe care au învins-o cu 7—0. Foarte bine s-a prezentat Caniaro, care a înscris trei goluri. De altfel, P. Steinbach anunţă un nou

cuplu de atacanţi centrali, Caniaro-Trăznea, cu care speră să... scufunde nava lui Bazil Marian. Iată „11"-le posibil: Solyom (Ungvari) — Şleam, Dondoş, Toth, Czako Csiko (Szölösi), Ciutac, Lucaci, Caniaro, Trăznea (Naghi), Hajnal.

I. PĂUŞ, coresp. principal

BAZIL MARIAN: „ECHIPA CARE CIŞTIGA NU SE SCHIMBA"

După cîteva succese, la mijlocul săptămînii elevii lui Bazil Marian au capătat surprinzător la Mediaş (1—2, cu Gaz metan). Punctul nevralgic al constănţenilor s-a dovedit atacul, care n-a reuşit să înscrie nici măcar un gol (pentru Farul a marcat un... fundaş de la Gaz metan). N-ar fi însă exclus ca „vulpoii" lui Marian să-şi fi diminuat voit apetitul de goluri la Mediaş în dorinţa de a servi... un prînz copios (citeşte o victorie) la Tg. Mureş.

Adept al dictonului „echipa ce cîştigă — nu se schimbă", Bazil Marian ne-a declarat că va prezenta la Tg. Mureş acelaşi „11", care duminica trecută l-a îngenunchiat pe campioni.

PETROLUL — JIUL

OZON — OPTIMISTUL SEZONULUI

Astfel ar putea fi caracterizat antrenorul Jiului, care nu s-a sfiit să plece cu puncte de pe terenurile unor gazde, în general, neiertătoare.

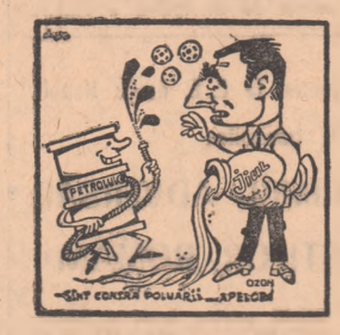

El speră şi de astă dată să nu facă drumul degeaba pînă la Ploieşti, deşi, duminică Jiul va apare fără Libardi, plecat pentru 6 luni, să-şi satisfacă serviciul militar. Lipsa unui excelent jucător de club, cum este Libardi, e dificil de acoperit. Să aşteptăm soluţiile pregătite de Titus Ozon. Deocamdată se discută ca probabilă utilizarea lui Ion Constantin.

S. BALOI
coresp. principal

CERNAIANU: „FOARTE GREU ACEST MEC CU JIUL"

Opinia lui Cernăianu se datoreşte evoluţiei constant bună pe care Jiul a avut-o în acest sezon.

În consecinţă, fotbaliştii de la Petrolul s-au antrenat zilnic, iar miercuri au jucat cu Poiana Cîmpina, de care au dispus cu 4—1, prin golurile realizate de Oprişan, Cetigă şi Grozea (2).

Ajunşi în faza unei formule de echipă echilibrată şi omogenă ploieştenii vor alinia acelaşi unsprezece din partida cu Dinamo Bucureşti: Vişan — N. Ionescu, Rădin, Florea, Mocanu, Dincuţă, Moraru, Grozea, Cotigă, Stănescu, Oprişan.

A. VLĂSCEANU
coresp. principal

STEAGUL ROŞU — F. C. ARGEŞ

F. C. ARGEŞ A SOSIT DE JOI LA BRAŞOV

F. C. Argeş speră să-şi păstreze locul fruntaş din clasament şi în urma meciului de la Braşov, foarte dificil, fără îndoială. În această săptămînă, fotbaliştii pi-

teşteni s-au antrenat cu mai multă rîvnă ca oricînd, iar joi după-amiază au luat drumul Braşovului în vederea ultimelor pregătiri, legate în special de acomodare.

Mai mult ca probabil că F. C. Argeş va alinia la fluierul arbitrului următoarea formaţie: Niculescu — Pigulea, Barbu, Măţăoanu, Ivan II, Olteanu, Prepurgel, Radu, Nuţu, Dobrin şi Jercan.

ILIE FEŢEANU
coresp. principal

ADAMACHE: „PE AICI NU SE TRECE"

Braşovenii sînt încrezători. Victorioşi, duminica trecută, la Cluj, ei contează cu atît mai mult pe punctele puse în joc pe teren propriu. La antrenamente, Adamache, îngerul păzitor al Steagului roşu, şi-a amintit colegii de echipă prin siguranţa şi inspiraţia intervenţiilor, anunţîndu-se din nou omul nr. 1 al formaţiei, nu numai din punct de vedere al... numărului de pe tricou.

„11"-le braşovean va fi, aproape sigur, următorul: Adamache — Ivăneescu, Jenei, Olteanu, Penzeş, Kadar, Balint, Necula, Pescaru, Florescu, Györfi.

G. GRUIA
coresp. principal

DE PESTE HOTARE... DE PESTE HOTARE...

Ieri, pe Champs—Elysée, la ora prînzului, amatorii de autografe au putut să-şi îmbogăţească colecţia cu numele celor mai buni trei golgeteri europeni ai sezonului 1968—1969: bulgarul Jekov, grecul Sideris şi austriacul Koegelberger.

■

În noul său contract cu Benfica, Eusebio a obţinut o clauză specială, acordîndu-i-se „libertatea" de presă, adică dreptul de a face furnaliştilor portughezi declaraţiile pe care el va dori să le acorde.

★

Antrenorul echipei Greciei, Dan Gheorghiadis, a fost scos de către federaţia greacă cu o lună înaintea meciului cu Elveţia din preliminariile campionatului mondial. El a avut un serios conflict cu cel mai bun jucător grec, Domazos, apoi el a prezentat federaţiei condiţii financiare apreciate ca fiind exagerate. Dan Gheorghiadis va fi înlocuit de fostul conducător tehnic al naţionalei, Lahis Petropoulos, care a antrenat naţionala în perioada 1964—1968.

★

Formidabil acest Rivera care, miercurea trecută, la Brescia, a stabilit un record de eficacitate, marcînd patru goluri în 36 de minute: în min. 7, printr-un şut de la semidistanţă, în min. 13, printr-o lovitură liberă, în min. 34, din penalti şi în min 43, dintr-un şut-volé, de la 20 de metri.

Publicul l-a aplaudat călduros pe Rivera.

★

Kurt Hamrin, suedezul de care se despărţise, recent, A.C. Milan, speră să-şi găsească din nou locul la Fiorentina, clubul unde el a jucat timp de 9 ani.

■

Helenio Herrera şi jucătorii săi de la A.S. Roma au fost ameninţaţi cu moartea miercurea trecută la Belfast de către protestanţii extremişti. Din fericire, nu s-a întîmplat nimic şi H.H. împreună cu oamenii săi au reintrat sănătoşi în capitala Italiei după meciul de cupă (rezultat 0—0) susţinut cu formaţia Aards.

■

După finala turneului Mohamed V, în care Bayern München surclasase pe F.C. Barcelona, un jurnalist spaniol scria: „Dacă fotbalul ne-ar oferi mai frecvent asemenea meciuri absolut nimeni n-ar mai îndrăzni să vorbească despre criză în sportul cu balonul rotund".

■

Mario Corso, *conducătorul de joc al lui Inter, a pierdut 10 kg după „tratamentul" impus de Heriberto Herrera, noul său antrenor. El cîntăreşte acum 74 de kg, greutatea pe care o avea cu 7 ani în urmă.*

■

Argentinianul Santos Ovejero *a semnat pentru Atletico Madrid. Impunătorul mijlocaş sud-american a făcut o asemenea impresie la antrenament încît un spectator, înflăcărat suporter al „alb-roşilor", a spus: „Acesta este un adevărat cutremur de pămînt!"*

■

Cele două întîlniri din cadrul cupei intercontinentale dintre A.C. Milan şi Estudiantes (8 şi, respectiv, 22 octombrie) vor fi televizate în direct în Italia, cu ajutorul satelitului din Buenos Aires.

ARBITRI SANCŢIONAŢI

Colegiul central al arbitrilor de fotbal a analizat modul cum au fost conduse unele meciuri oficiale şi a hotărît sancţionarea următorilor arbitri:

— **Aurel Pascu (Galaţi)** — exclus din lotul republican pentru grave greşeli la meciul I.M.U. Medgidia — Tehnometal Bucureşti;

— **Victor Paladescu (Galaţi)** — suspendat pe trei luni pentru greşeli de arbitraj la partida I.M.U. Medgidia — Tehnometal Buc.;

— **Dumitru Isăcescu (Bucureşti)** — suspendat pe trei luni pentru greşeli la meciul A.S. Armata Tg. Mureş—Crişul;

— **Ştefan Constantinescu (Bucureşti), Iosif Bartha II (Tg. Mureş) şi Ilie Toma (Bacău)** — suspendaţi pe cîte o lună pentru neprezentare la jocurile la care au fost delegaţi;

— **Petre Vamoş (Tg. Mureş)** — suspendat pe două săptămîni pentru neprezentare în timp util la meciul la care a fost delegat;

— **Ioan Rus (Tg. Mureş)** — mustrare scrisă pentru insuficientă colaborare cu arbitrul de centru la partida Jiul—Steaua.

MULŢUMIRI PE ADRESA UNOR ARBITRI

Recent, ne-a sosit la redacţie o scrisoare din partea A. S. „Chimia" Suceava. Fiind vorba de aprecieri la adresa arbitrilor ne aşteptam... la obişnuitele reproşuri. Dar, să dăm mai bine citire scrisorii: *„Vă rugăm să transmiteţi sincerele noastre mulţumiri arbitrilor A. MUNICHI, C. MANUŞARIDE, M. NIŢĂ şi C. CONSTANTIN, pentru modul exemplar cum au condus partidele de fotbal pe care echipa noastră le-a susţinut la Giurgiu şi Galaţi, unde sus-numiţii au dat dovadă de multă corectitudine, obiectivitate şi, în special, de un apreciabil curaj, cu toate protestele zgomotoase ale publicului local".*

Satisfacem cu multă plăcere cererea Consiliului *A.S. „Chimia" Suceava.*

Penicilina Iaşi suspendată o etapă

În urma neprezentării echipei de juniori Penicilina Iaşi la o partidă din campionatul republican, Comisia centrală de competiţii şi disciplină a Federaţiei române de fotbal a hotărît să sancţioneze secţia de fotbal Penicilina Iaşi, din campionatul diviziei C, cu suspendarea pe o etapă în organizare pe teren propriu.

Meci omologat cu 3-0

Deoarece terenul echipei Electrica Constanţa nu era omologat la data disputării partidei Electrica — Maşini unelte Bucureşti, Comisia centrală de competiţii şi disciplină a Federaţiei române de fotbal a hotărît să omologheze acest meci cu rezultatul de 3—0 în favoarea formaţiei Maşini unelte.

Jucători suspendaţi

Comisia centrală de competiţii şi disciplină a Federaţiei române de fotbal a analizat abaterile unor jucători şi a hotărît sancţionarea următorilor:

— **Bechianu (Petrolul Tîrgovişte)** — suspendat pe şase luni pentru că a jucat cu legitimaţia altui jucător;

— **Cosma (Topitorul Baia Mare)** — suspendat pe şase luni pentru că a lovit pe arbitru;

— **Radu Echim (Gloria Bistriţa)** — suspendat pe şase etape pentru atitudine necorespunzătoare faţă de public;

— **Preda (Petrolul Tîrgovişte), Leahu (Penicilina Iaşi), Pintilie (Fulgerul Dorohoi), Grodschi (Minerul Bălan)** — suspendaţi pe cîte două etape;

— **Barbu (Caraimanul Buşteni), Abrudan (Dacia Oradea) şi Croitoru (Laromet Bucureşti)** — suspendaţi pe cîte o etapă pentru injurii aduse arbitrilor.

LOTO • PRONOSPORT

La concursul Pronosport nr. 38 (etapa din 21 septembrie 1969) nu s-a înregistrat nici un buletin cu 13 rezultate exacte. Surprizele mari de la acest concurs au contribuit ca numai trei participanţi să aibă 12 rezultate exacte. Doi dintre ei au jucat pe variante întregi, obţinînd fiecare cîte 32.897 lei iar unul a avut un buletin jucat 50%.

Cine va avea 13 rezultate la concursul Pronosport de mîine? Programul concursului Pronosport nr. 39 (etapa din 28 septembrie) este următorul: I: Crişul — Dinamo Bucureşti; II: Petrolul — Jiul; III: A.S.A. Tg. Mureş — Farul; IV: Steagul roşu — F.C. Argeş; V: C.S.M. Reşiţa — Vagonul; VI: Bari — Napoli; VII: Brescia—Cagliari; VIII: Fiorentina—Sampdoria; IX: Internazionale — Torino; X: Juventus — Bologna; XI: Lazio — Milan; XII: Palermo — Lanerossi; XIII: Verona — Roma.

Rezultatele concursurilor Pronosport se transmit duminica seara la ora 20 prin radio. În cazul cînd nu sînt colectate pînă la ora 20 se transmit tot prin radio la emisiunea sportivă.

● Programul concursului Pronosport nr. 40 (etapa din 5 octombrie 1969) este următorul: I: Bologna — Palermo; II: Brescia — Bari; III: Cagliari — Lazio; IV: Lanerossi — Fiorentina; V: Milan — Verona; VI; Roma — Internazionale; VII: Sampdoria — Juventus; VIII: Torino — Napoli; IX: Metrom — Metalul Tîrgovişte; X: Gloria Bîrlad — Portul; XI: C.F.R. Arad — Vagonul; XII: Ripensia — C.F.R. Timişoara; XIII: Gaz Metan — Electroputere Craiova.

Numerele extrase la tragerea LOTO din 26 septembrie 1969

EXTRAGEREA I: 77 39 61 70 4 89 19 79 11 85 31 23

FOND DE PREMII: 528.810 lei

EXTRAGEREA a II-a: 56 81 67 11

FOND DE PREMII: 271.647 lei

Plata premiilor pentru această tragere se va face astfel: În Capitală de la 4 octombrie pînă la 10 noiembrie 1969 inclusiv; în provincie de la 7 octombrie pînă la 10 noiembrie 1969 inclusiv.

Înaintea etapei a VII-a

CLASAMENT

	1. RAPID	5	3	2	0	8—2	8
	2. F. C. ARGEŞ	6	3	2	1	15—9	8
	3. DINAMO BUCUREŞTI	6	4	0	2	13—8	8
	4. UNIVERSITATEA Cv.	6	3	2	1	10—6	8
5—	6. FARUL	6	4	0	2	9—10	8
5—	6. JIUL	6	4	0	2	8—9	8
	7. U.T.A.	6	3	1	2	9—7	7
	8. „U" CLUJ	6	2	3	1	8—6	7
	9. STEAGUL ROŞU	6	3	0	3	7—9	6
	10. DINAMO BACAU	6	2	1	3	9—8	5
	11. STEAUA	5	2	0	3	17—10	4
12—	13. CRIŞUL	6	2	0	4	9—14	4
12—	13. C.F.R. CLUJ	6	2	0	4	6—11	4
	14. PETROLUL	4	1	1	2	4—5	3
	15. POLITEHNICA	6	0	2	4	1—7	2
	16. A.S.A. TG. MUREŞ	6	1	0	5	5—17	2

MIERCURI, CUPLAJ DE MARE ATRACŢIE PE „23 AUGUST"

Iubitorii fotbalului din Capitală vor avea ocazia să vizioneze miercuri un cuplaj de mare atracţie, în care, în compania formaţiilor noastre, vor evolua două cunoscute echipe de fotbal din Europa. În cadrul *„Cupei europene a tîrgurilor"*, *Rapid Bucureşti* va întîlni echipa portugheză *Vitoria Setubal*. Apoi, în continuare, *Steaua Bucureşti* va primi replica redutabilei formaţii scoţiene *Rangers Glasgow*, meci ce se va desfăşura în cadrul *„Cupei cupelor"*. Prima partidă va începe la orele *13*, iar cea de-a doua la *15,30*. În caz că primul meci nu va avea nevoie de prelungiri, în pauza de o jumătate de oră pînă la începerea celei de a doua partide va avea loc o întîlnire între două echipe de pitici. Reamintim că în întîlnirile tur, *Rapid* a pierdut cu 1—3, iar *Steaua* cu 0—2. Biletele pentru acest interesant cuplaj se vor pune în vînzare luni, la casele obişnuite.

CHIMIA SUCEAVA A JUCAT LA CERNĂUŢI

Divizionara B Chimia Suceava a jucat miercuri la Cernăuţi, în compania echipei locale, Bucovina. Gazdele au învins cu 1—0, prin golul marcat de Norman, în minutul 51.

Revanşa acestei întîlniri va avea loc marţea viitoare, la Suceava.

Dumitru Nicolae — ultim avertisment

Înaintea începerii meciului Steaua — A.S. Armata Tg. Mureş, jucătorul Dumitru Nicolae (Steaua Bucureşti) a bruscat un om de ordine pentru a intra în incinta terenului. Comisia centrală de competiţii şi disciplină a Federaţiei române a analizat această abatere şi a hotărît să i dea un ultim avertisment jucătorului Dumitru Nicolae.

„CUPA STEAUA"

Mîine, pe lacul Snagov, numeroase echipaje de caiac-canoe vor fi prezente la întrecerile nautice organizate de clubul sportiv Steaua. Concursul este dotat cu „CUPA STEAUA" şi în cadrul lui îşi vor disputa întîietatea puternicele teamuri nautice de la Honved—Budapesta, T.S.K. Sofia, o selecţionată din Uniunea Sovietică şi clubul organizator — Steaua. La această confruntare participă, de asemenea, şi reprezentanţii unor secţii nautice de la cluburile Voinţa, C.N.U., C.S.Ş., Dinamo şi C.S.O. Brăila.

Întrecerile încep duminică la ora 9 şi programează (atît pentru seniori cît şi pentru juniori) probele olimpice clasice. Astfel, pe parcursul a 1000 m vor evolua băieţii la K 1, K 2, K 4, C 1 şi C 2. Echipajelor feminine le-au fost rezervate cursele de K 1 500 m şi K 2 — 500 m. În perspectivă, un concurs de mare atracţie, cu participarea unor recenţi campioni europeni (Ţarev — U.R.S.S. ş.a.).

★

Lacul Herăstrău găzduieşte şi el o interesantă întrecere de caiac-canoe. Este vorba de întîlnirea dintre sportivii de la Trakia Plovdiv şi cei ai clubului Olimpia Bucureşti. Concursul începe astăzi, la ora 10, şi va continua duminică dimineaţă de la aceeaşi oră.

sportivii români în lume

PANORAMIC SPORTIV EXTERN

Bun găsit! Pauza impusă de spațiul drămuit, ce e drept compensată prin larga relatare a desfășurării marilor competiții, la care au asistat trimișii noștri speciali, a luat sfîrșit. Tradiția și situația de veșnic privilegiat îi acordă, și acum, prioritate fotbalului. Pe agenda lui figurează intensa activitate de toamnă a echipelor angrenate în marile competiții europene, care, după cum au dovedit-o, desigur, rezultatele, a prilejuit încă din primele tururi surprize și dispute spectaculoase — atribute esențiale ale sportului cu balonul rotund. Și în preliminariile C.M. se aruncă în luptă ultimele atuuri, cu atît mai mult cu cît nu în toate grupele și subgrupele situația este lămurită (pe agendă — „barajul" Israel—Noua Zeelandă). Orice s-ar spune, în această perioadă chiar și întîlnirile internaționale amicale pot furniza date interesante, cele trei meciuri despre care s-a relatat în numărul de ieri al ziarului constituind exemple tipice (Iugoslavia—U.R.S.S., Suedia—Ungaria, Turcia—Elveția...). Continuă, de altfel, și campionatele naționale în țările europene cu fotbal puternic, iar rezultatele înregistrate sînt, de asemenea, interesante.

Vom acorda locul secund în panoramicul de față unui sport care ne-a cam dezamăgit în ultima vreme — voleiului. În U.R.S.S. și-au dat întîlnire, pentru a-și disputa titlurile continentale, cele mai bune formații reprezentative de juniori și junioare. La Tallin și la Riga, purtătorii speranțelor noastre într-o recucerire a pozițiilor fruntașe de acum cîțiva ani au o misiune dificilă. Prezintă importanță pentru noi nu numai rezultatul în sine, ci și confruntarea de concepții în pregătire și în joc, adică testarea sistemului de selecție și de pregătire utilizat. Fizic tehnic și tactic, reprezentanții noștri la aceste campionate continentale dispun de toate elementele a căror reunire aduce performanța. Așteptăm să vedem cum vor fi puse în valoare!

De un alt campionat european, cel masculin de baschet, se leagă, de asemenea, speranțele iubitorilor de sport din țara noastră. Locul V (1967, la Helsinki) va fi greu de confirmat, iar alcătuirea seriilor lasă „deschise" aproape toate variantele de clasament. E aproape sigur că pînă și coeficientul dintre două, trei sau chiar patru echipe va decide salturi în sus sau... în jos. Și în acest caz rubrica v-a ținut și vă va ține la curent. Nu ne rămîne decît să le urăm baschetbaliștilor noștri SUCCES!

O altă competiție de mare anvergură la care sîntem reprezentați la startul azi la Varna. În splendidul decor al intimii litoralului bulgar și-au dat întîlnire grația, frumusețea, simțul muzical și inventivitatea: ați ghicit, e vorba de campionatul mondial de gimnastică artistică. Lăsînd în grija rubricii de specialitate comentariile asupra întrecerii, vă vom mai reaminti că micul ecran se poate dovedi din nou prietenul iubitorilor de sport. Urmăriți-l!

În lumea atletismului, concursurile imediat consecutive marilor confruntări — jocuri olimpice, campionate europene etc — continuă să le dea de lucru statisticienilor și.. cititorilor. Recentul exemplu al suedezului Bruch, care a... întîrziat 3–4 zile cu recordul european, este poate cel mai elocvent. Iar seria de concursuri care au urmat după „europenele" de la Atena constituie tot atîtea prilejuri de confirmare sau remarcare, de reeditare a dramaticelor dueluri de pe stadionul Karaiskakis. Un astfel de concurs este meciul care va opune, la Hamburg, echipele masculine și feminine ale R. F. a Germaniei și Marii Britanii. Iar pentru că cifrele dau elocvență atletismului, să așteptăm rezultatele tehnice.

În încheiere, vă mai amintim doar de un eveniment parasportiv (scuze pentru expresie!), anume Salonul de automobile de la Paris, de obicei deținător al recordului mondial de vizitatori, precum și două mari competiții de golf: meciul Continent—Marea Britanie—Irlanda, care are loc la... Paris, și, peste o săptămînă, la Singapore, „Canada-Golf-Cup" (un fel de „Cupă Davis" a golfului), considerată Cupa Mondială.

Nu garantăm, însă, nici sosirea, nici... înțelegerea rezultatelor tehnice!

G. RUSSU-ȘIRIANU

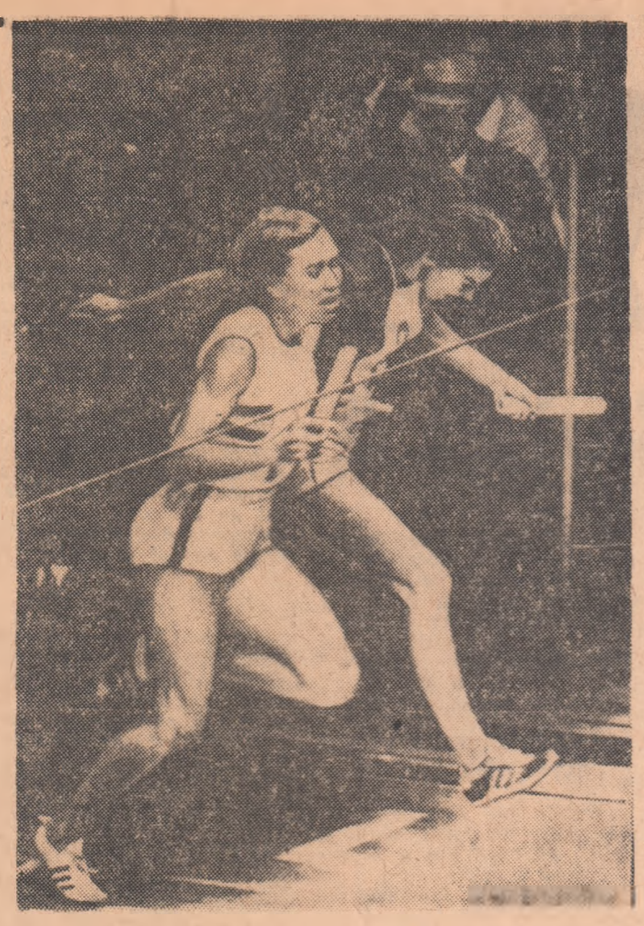

Lilian Board (stînga) a reprezentat cu mare succes culorile Marii Britanii în C.E. de atletism de la Atena. Iat-o, în fotografie, rupînd firul de la sosire în proba de 4×400.

GIANNI MOTTA ÎNVINGĂTOR LA BARCELONA

BARCELONA, 26 (Agerpres). — Tradiționala cursă ciclistă internațională de la Barcelona i-a revenit rutierului italian Gianni Motta. Peste 80 000 de spectatori au urmărit această competiție care a cuprins două probe: una cu plecarea în bloc, iar alta contracronometrului individual. Gimondi a cîștigat prima probă, întrecînd la sprint pe Motta. În cursa contracronometrului, Motta s-a impus cu autoritate, ocupînd primul loc în clasamentul final cu 10:32,0. Au urmat Gimondi (Italia) — 10:36,0, Ocana (Spania) — 10:43,0 și Poulidor (Franța) — 10:48,0. Pingeon (Franța) s-a clasat pe locul 10, urmat de Anquetil (Franța). Bracke (Belgia) a ocupat locul 18.

JOVANOVICI ȘI HERDY ÎN FINALĂ LA OPATIJA

Finala turneului internațional de tenis de la Opatija se va disputa între iugoslavul Jovanovici și tînărul campion austriac Herdy. În semifinale, Jovanovici l-a eliminat cu 8—6, 3—6, 6—4 pe chilianul Rodriguez, în timp ce Herdy l-a învins cu 6—4, 6—4 pe cehoslovacul Koukal.

Smîslov lider în campionatul unional de șah

MOSCOVA, 26 (Agerpres). — După consumarea a 13 runde, în campionatul unional de șah conduce marele maestru Smîslov cu 9 p, urmat de Petrosian cu 8½ p., Polugaevski — 8 p. Rezultate ale unor partide întrerupte: Petrosian — Vasiukov 1—0; Stein — Balașov remiză; Taimanov — Tal 1—0.

Fotbaliști sud-americani suspendați de F.I.F.A.!

ZURICH, 26 (Agerpres). — Biroul Federației internaționale de fotbal a suspendat 6 jucători sud-americani pentru comportare nesportivă în cursul meciurilor disputate în preliminariile campionatului mondial. Au fost suspendați: Farias (Bolivia), Garcia (Columbia), Sosa (Paraguay), De la Torre (Peru) pentru trei meciuri internaționale, Mifflin și Fuentes (Peru) pe o durată nedeterminată. Hotărîrea va trebui să fie ratificată de comisia de disciplină a F.I.F.A.

De la trimisul nostru special, CONSTANTIN MACOVEI

CUNUNILE DE LAURI AȘTEAPTĂ...

VARNA 26 (prin telefon). Pe măsură ce se apropie ora startului în cea de a IV-a ediție a campionatelor mondiale de gimnastică modernă, atmosfera de la centrul de presă, organizat la Palatul Sporturilor din Varna, se însuflețește continuu. Cei peste 120 de ziariști bulgari și din celelalte 10 țări ale lumii acreditați aici își dispută ultimele noutăți, dezbat aprins șansele concurentelor, a ansamblurilor participante, încearcă să intuiască surprizele posibile ale acestor întreceri.

Opinia cvasi-unanimă a specialiștilor și gazetarilor este aceea că gimnastele țării gazdă pornesc cu cele mai mari șanse în lupta pentru titluri și medaliile de aur. Începînd cu campionatele mondiale de la Praga, continuînd cu cele de la Copenhaga și apoi cu numeroasele întreceri amicale organizate în ultimii doi ani, Maria Gligova s-a impus tot mai pregnant în arena internațională. În capitala Danemarcei, ea a fost cîștigătoarea morală a campionatului, o penalizare pentru depășirea cu numai două secunde a timpului de execuție aruncînd-o pe locul al doilea! Acum, după cum ne spune antrenoarea ei, lucrul acesta nu se va mai întîmpla, iar forma extraordinară pe care sportiva a arătat-o în concursurile recente o îndreptățește pe blonda gimnastă bulgară la treapta superioară a podiumului. Cei ce au văzut la lucru pe toate cele trei sportive ale țării gazdă declară că Maria Gligova ar putea fi învinsă numai de una dintre colegele sale, Rumiana Ștefanova sau Nețca Robeva, într-atît de înaltă este și pregătirea acestora. Firește, răspunsul urmează să-l dea cele 50 de gimnaste care încep duminică întrecerea individuală. În orice caz, misiunea concurentelor bulgare nu va fi de loc ușoară, chiar dacă aici nu sînt prezente ultimele două campioane mondiale, cehoslovaca Hana Sitnianska și sovietica Karpuhina, care au triumfat la Copenhaga. De altfel, specialiștii din U.R.S.S. nu împărtășesc cîtuși de puțin pesimismul ce se manifestă aici față de șansele sportivelor sovietice. Ei declară cu fermitate că, în locul Karpuhinei, au adus la Varna... o altă campioană mondială.

Bineînțeles, nu sînt cu totul eliminate din jocul șanselor gimnastele cehoslovace, cele din R. P. Ungară și cu atît mai mult sportivele din Japonia și R. P. D. Coreeană, care participă pentru prima oară la aceste campionate.

În această mare dispută precompetițională se pomenesc, uneori, și numele gimnastelor românce. Spunem uneori, și acesta este purul adevăr, pentru că absența lor (nejustificată) de la ultimele două ediții ale „mondialelor" le-a îndepărtat considerabil de ambianța marilor concursuri, de cunoștința cu sportive de mare clasă și cu arbitrajul internațional. E de la sine înțeles că sportivele desemnate să reprezinte țara noastră la această ediție a C.M. vor avea astfel de remontat un serios handicap. Cu toate acestea, în mijlocul delegației române domnește o atmosferă de bună dispoziție (fetele au lucrat în permanență de miercuri pînă vineri seara) și se pun mari speranțe îndeosebi în evoluția ansamblului, deși sorții i-au fixat o ordine de concurs nu prea favorabilă: al doilea, după cel al Poloniei. Din cele ce antrenoarele noastre au văzut la antrenamente, atît Gineta Stoenescu cît și Mihaela Solomonov apreciază că, din punct de vedere tehnic și compoziațional, ansamblul gimnastelor române corespunde întrutotul cerințelor regulamentului. Totul depinde acum de execuție. Să sperăm că și acest ultim, dar decisiv obstacol, va fi trecut cu succes. După cum se știe, ansamblul țării noastre va fi format din Victoria Vîlcu, Iulia Zaharia, Livia Grama, Ileana Nicolae, Marilena Pegulescu și Sabina Șerbănescu. La individual, vor concura Vîlcu, Zaharia și Mihaela Nicolăescu. Primele două sportive vor avea o misiune destul de grea, ele numărîndu-se printre puținele sportive participante la C.M. care vor concura atît la ansamblu cît și la individual.

Așadar, sîmbătă după-amiază, primul start în cea de a IV-a ediție a Campionatelor mondiale: la ora 17 — proba de ansamblu. Duminică și luni, întrecerile individuale.

Trimisul nostru special, VASILE TOFAN, transmite:

JUNIORII LA STARTUL UNEI NOI REUNIUNI NAUTICE

BUDAPESTA, 26 (prin telefon). — Vineri a sosit în capitala Ungariei reprezentativa de juniori a caiaciștilor și canoiștilor noștri. Ei au venit cu autobuzul, după un drum destul de lung, dar deosebit de frumos — cum a ținut să ne declare întreg lotul. Tinerii noștri sportivi se vor întrece — timp de două zile — în compania formației similare maghiare, pe o pistă nautică special amenajată lîngă Dunăre.

Competiția pune față în față două redutabile echipe care, nu de mult, s-au disputat la „europenele" de la Moscova: juniorii maghiari au ocupat locul doi în clasamentul general pe națiuni, iar reprezentanții noștri au cucerit mai multe medalii de aur, argint și bronz. Întrecerea, de asemenea, constituie și o revanșă a întîlnirii de juniori România — Ungaria, disputată anul trecut pe lacul Snagov unde — la o diferență mică — scorul ne-a fost, totuși, favorabil.

Așadar, ambiții, speranțe și multe, multe emoții. Concursul programează 13 probe, fiecare reprezentativă participînd cu cîte două echipaje în toate aceste curse. Sîmbătă, în prima zi a disputelor, vor lua startul începînd de la ora 15, echipajele de K 1 (b), C 1, K 1 (f), K 2 (b), C 2, K 2 (f) și K 4 (b). Sînt probele de viteză în care ne vor apăra culorile Ion Dragulschi și Nichita Smasnoi (K 1 — 500 m), Vasile Simion și Gheorghe Carpo (C 1 — 500 m), Maria Ivanov și Maria Nichiforov (K 1-f-500 m), Ion Dragulschi — Erast Pavel și Dumitru Petrescu — Iordan Samoschi (K 2 — 500 m), Ion Nichifor — Gheorghe Simionov și Procop Buhaev — Lipat Vorobiov (C 2 — 500 m), Maria Lovin — Ioana Calenin și Aglaia Răutu — Maria Nichiforov (K 2-f-500 m), Samoschi — Manea — S. Schiopu — N. Smasnoi și Dragulschi — Pavel — Vartolomeu — Nichifor (K 4 — 500 m).

A doua reuniune se va desfășura duminică, de la ora 9,30, cu următoarele curse: K 1 (b) — 1 000 m, C 1 — 1 000 m, K 4 (f) — 500 m, K 2 (b) — 1 000 m, C 2 — 1 000 m și K 4 (b) — 1 000 m.

START ÎN CAMPIONATUL EUROPEAN DE VOLEI FEMININ

RIGA, 26 (prin telefon). — Azi, în capitala R.S.S. Letone, Riga, și în cea a R.S.S. Estone, Tallin, vor avea loc primele jocuri oficiale din cadrul campionatului european de volei juniori. Sînt prezente, în cele două orașe, 29 de echipe feminine și masculine.

Sorții au decis ca ambele reprezentative ale României să dispute jocurile preliminarii la Riga. La feminin s-au înscris 12 formații, care au fost împărțite în trei serii. Echipa noastră face parte din grupa I, alături de U.R.S.S., Ungaria și Italia. Ea urmează să întîlnească, în prima zi, formația Ungariei într-un meci ce poate fi decisiv pentru ocuparea locului doi în serie, care permite calificarea în turneul final, deoarece voleibalistele sovietice, se pare, că vor obține locul întîi fără prea mari dificultăți. Cea de-a patra echipă din serie, Italia, este o formație mult prea fragilă și pe care evoluția din partidele susținute săptămîna trecută în București n-o recomandă ca pe o eventuală contracandidată la un loc fruntaș și nici capabilă să furnizeze vreo surpriză. În continuare, echipa română va juca cu U.R.S.S. (28 septembrie) și Italia (29 septembrie). Lotul voleibalistelor noastre cuprinde 11 jucătoare: **Mariana Popescu, Rodica Popa, Venera Zaharescu, Eva Klein, Ana Iambric, Elena Pandrea, Minodora Meșeșan, Gabriela Popa, Mariana Baga, Victoria Caranda și Angela Moroianu,** antrenate de **Victor Surugiu și Viorel Papuc.** Celelalte două grupe feminine se dispută la Tallin, cu participarea R.D. Germane, Poloniei, Iugoslaviei, Belgiei (în seria a doua) și Cehoslovaciei, Bulgariei, Olandei, R.F. a Germaniei (în seria a treia). Calculele hîrtiei indică intrarea în rîndul primelor șase a echipelor R.D.G., Poloniei, Cehoslovaciei și Bulgariei, dar, oricum, lupta rămîne deschisă, nici o echipă neconsiderîndu-se învinsă dinainte. Turneul final care va desemna campioana europeană a junioarelor, se va desfășura, după o zi de pauză, marți, la Riga, reunind primele două echipe din fiecare serie, restul urmînd să-și dispute locurile 7–12. Cunoscînd valoarea formației noastre, așteptăm, cu speranțe, primul joc.

La băieți, numărul sporit de echipe înscrise în concurs — 17 — a permis organizarea a șase serii, cu calificarea pentru turneul final, doar a primei clasate. La Riga se vor disputa întrecerile grupelor a III-a (Cehoslovacia, Polonia, Portugalia), a V-a (Ungaria, Italia, Finlanda) și a VI-a (România, Iugoslavia), iar la Tallin, grupele întîi, a doua și a patra.

După cum se poate observa, în jocurile eliminatorii, voleibaliștii noștri vor avea de susținut doar o singură partidă, în compania Iugoslaviei. Dat fiind decalajul valoric existent între cele două echipe, calificarea în turneul final (ce se va desfășura la Tallin și pentru care mai candidează cu șanse apreciabile Cehoslovacia, Polonia, Ungaria, U.R.S.S., Bulgaria, R.D.G.), pare, la prima vedere, destul de ușoară. Rămîne doar ca partida, care se va desfășura duminică, să confirme acest lucru și, mai mult decît atît, să ne dea posibilitatea să constatăm o evoluție bună a jucătorilor.

Echipa română, ajunsă aici, la Riga, cuprinde următorii jucători: **Cornel Oros, Laurențiu Dumănoiu, Mircea Codoi, Valentin Paraschivescu, Victor Cătălin, Cristian Ion, Stelian Penciulescu, Dragoș Popescu, Radu Dumitrescu, Petre Duduciuc, Nicolae Braun.** Antrenori: **Mircea Dumitrescu și Paul Brașoveanu.**

Consemnăm, de asemenea, prezența arbitrilor internaționali **Mircea Albuț și Valentin Arhire.**

Emanuel FANTANEANU

Trimisul nostru special la C. E. de la Napoli, D. STĂNCULESCU, transmite:

CEHOSLOVACIA — PRIMUL ADVERSAR AL BASCHETBALIȘTILOR ROMÂNI

NAPOLI, 26 (prin telefon). Plecată din Capitală în cursul dimineții, echipa națională de baschet masculin, care ne va reprezenta țara la cel de al 16-lea campionat european, a ajuns la Napoli vineri după-amiază. Sportivii români au fost primiți cu multă căldură de reprezentanții organelor locale, iar la ora cînd transmit ei se află deja instalați la Albergo San Germano. După un scurt răgaz, antrenorul Alexandru Popescu l-a convocat pe cei 12 tricolori la un prim antrenament de acomodare în sala care vă găzdui începînd de sîmbătă seara partidele grupei I, în care evoluează Cehoslovacia, Spania, Israel, Polonia, România și Italia.

Sorții au hotărît selecționatei române, chiar din primul meci, un adversar extrem de redutabil, echipa Cehoslovaciei, clasată pe locul II la ultima ediție a campionatelor europene de la Helsinki (1967). Baschetbaliștii cehoslovaci, excelenți tehnicieni și tacticieni și cu o medie de înălțime superioară, au fost întotdeauna adversari dificili pentru team-ul României. De altfel, din cele 20 de partide directe susținute de cele două formații pînă în prezent, Cehoslovacia a cîștigat 15, iar România doar 5. Totodată, este interesant să vă mai amintim că 9 dintre aceste întîlniri au avut loc în diverse ediții ale campionatelor europene. Iată și rezultatele lor: 25—64 în 1947 la Praga, 31—49 în 1953 la Moscova, 69—91 în 1955 la Budapesta, 55—61 în 1957 la Sofia, 59—66 în 1959 la Istanbul, 55—52 în 1961 la Belgrad, 56—55 în 1963 la Wroclaw, 69—90 în 1965 la Moscova și 51—69 în 1967 la Helsinki.

Partida România — Cehoslovacia este programată sîmbătă seara la ora 23 (ora locală) și va fi precedată de întîlnirile Italia — Spania și Israel — Polonia.

Campionatele mondiale și europene de haltere

100 DE GRAME AU DECIS ÎNVINGĂTORUL CATEGORIEI MIJLOCII!

VARȘOVIA, 26 (prin telefon, de la trimisul nostru special).

Spre deosebire de seara anterioară, cînd învingătorul putea fi prevăzut cu mult timp înaintea încheierii reuniunii, gala mijlociilor (halterofili pînă 82,5 kg) a furnizat o dispută acerbă, epuizantă nu numai pentru concurenți, dar și pentru spectatori. Japonezul Ouchi și maghiarul Bakos au luptat cu o rară ardoare, au sosit „piept la piept" după încheierea celor trei stiluri și numai cîntarul a reușit să-i departajeze. **Mai ușor cu 100 de grame, Ouchi a primit medalia de campion al lumii. Bakos trebuind să se mulțumească cu aceea de campion al Europei.** Victoria japonezului s-a hotărît la stilul smuls, unde el a reușit să-i... smulgă puternicului său adversar 10 kg. Și cu toate că Bakos a cîștigat aruncarea, el nu a putut să refacă handicapul, ci doar să egaleze kilogramele lui Ouchi. Ceea ce n-a fost de ajuns.

REZULTATE TEHNICE:

TRIATLON (mondial) 1. M. OUCHI (Japonia) 487,5 kg, 2. K. Bakos (Ungaria) 487,5, 3. B. Selițki (U.R.S.S.) 482,5, 4. N. Ozimek (Polonia) 475, 5. V. Sarii (U.R.S.S.) 472,5, 6. R. Knipp (S.U.A.) 465; în clasamentul european, pe locurile V și VI figurează J. Kalaervi (Finlanda) — 462,5 și H. Bettenbourg (Suedia) — 457,5.

ÎMPINS (mondial) 1. KNIPP 162,5, 2. Bettenbourg 162,5 3. Selițki 160; în clasamentul european, pe locul III figurează Bakos cu 160 kg.

SMULS (mondial) 1. OUCHI 152,5 (nou record mondial), 2. Ozimek 145, 3. Sarii 142,5; în clasamentul european, pe locul III — Bakos 142,5.

ARUNCAT (mondial și european) 1. BAKOS 185, 2. Șarii 182,5, 3. Selițki 182,5.

În campionat au mai rămas de disputat întrecerile la categoriile semigrea, grea (pînă la 110 kg) și supergrea. Pînă atunci clasamentele pe națiuni se prezintă astfel:

MONDIAL: U.R.S.S. — 29 p, Polonia 23 p, Japonia 22 p, Ungaria 21 p, Bulgaria 12 p, Iran 9 p, Finlanda și Cehoslovacia 4 p, ROMÂNIA și Norvegia 3 p, S.U.A. și Anglia 1 p.

EUROPEAN: U.R.S.S. 32 p, Polonia 25 p, Ungaria 24 p, Bulgaria 18 p, Cehoslovacia 7 p, Finlanda 6, ROMÂNIA 5 p, Anglia 4, Norvegia 3 p, R.D.G., Austria și Italia 2 p, R.F. a Germaniei și Suedia 1 p.

Un cuvînt despre organizarea excelentă a acestor campionate. Gazdele poloneze au făcut tot posibilul ca actuala ediție a întrecerii să se desfășoare în cele mai bune condiții și felicitările adresate în unanimitate sînt pe deplin meritate. Un capitol special îl constituie decernarea medaliilor. Este într-adevăr un moment solemn. Primii trei clasați la fiecare categorie și la triatlon urcă pe podium. Apoi patru ostași cu trompete intonează un scurt salut. După aceea, se ridică pe catarg drapelele de stat, iar în cinstea învingătorului este intonat imnul patriei sale. Campionii mondiali și europeni primesc diplomele, iar trei tinere fete în splendide costume naționale, le oferă daruri și... o sărutare.

Zilnic au loc opt festivități de premiere.

Ion OCHSENFELD

C. Vlad (România) a pierdut surprinzător titlul balcanic

SOFIA, 26 (prin telefon). În campionatul balcanic pentru „concursul complet" s-au consumat primele două probe. La dresaj, proba a revenit lui Hristo Denev (Bulgaria) cu calul Evelina — 43,50 p. Pe locul secund s-a clasat Constantin Vlad (România) cu Spirt — 49,50 p. Ceilalți călăreți români au ocupat următoarele locuri:... 5. Oscar Recer cu Greier — 63,51 p,... 7. Gh. Moișeanu cu Petrișor — 69,51 p,... 16. Enache Boiangiu cu Jack — 100,50 p. Pe echipe: 1. Bulgaria (locurile 1, 3, 4, 6) — 170,50 p, 2. România (locurile 2, 5, 7, 16) — 182,50 p, 3. Turcia (locurile 11, 12, 14, 15) — 251 p. Celelalte locuri au fost ocupate de călăreții individuali bulgari. La această probă, Iugoslavia nu a participat.

A doua zi, în proba de fond (25 km), C. Vlad cu Spirt — marele favorit și deținătorul titlului pe 1968 — deși a obținut maximum de bonificații și nici o penalizare la stiplu și cros, a fost eliminat la penultimul obstacol (nr. 21, în formă de țarc), calul făcîndu-i o săritură amplă prin care l-a scos afară din țarc pe o porțiune interzisă. Oscar Recer a ocupat locul IV (cu maximum de bonificații pe stiplu și o singură oprire). Enache Boiangiu s-a clasat pe locul 6 (două opriri), iar Gheorghe Moișeanu pe locul 7. Locul I a revenit lui Jordan Jeleskov (Bulgaria), fără penalizări, urmat de Hristo Denev și Gociu Milev. Un singur călăreț turc a reușit să termine proba de fond, astfel că celelalte locuri au revenit bulgarilor, care se clasează pe locul 1 și pe echipe.

CLASAMENT GENERAL NEOFICIAL, DUPĂ DOUĂ ZILE: Individual — 1. Hristo Denev (Bulgaria) — 6,70 p. 2. Jordan Jeleskov (Bulgaria) — 27,80 p, 3. Oscar Recer (România) — 28,31 p. Pe locurile 6 și 7 — Enache Boiangiu și Gheorghe Moișeanu.

Echipe: 1. Bulgaria, 2. România (echipa turcă a ieșit din concurs).

În a treia zi (n.r. azi), după vizita medicală a cailor, se dă startul în ultima probă: obstacole.

Felix ȚOPESCU

Corespondență specială din Viena

ORSOLICS L-A ÎNVINS PRIN K. O. PE JOSSELIN!

VIENA, 26 (prin telefon). — „Wienerstadthalle" s-a dovedit neîncăpătoare pentru această întîlnire: peste 14 000 de spectatori au umplut tribunele în fața cărora challengerul austriac Hans Orsolics (22 de ani, 28 de meciuri profesioniste la activ, printre care 19 victorii prin k.o.), ataca centura europeană a categoriei semimijlocie, aflată în posesia francezului Jean Josselin (29 de ani, 65 de partide profesioniste).

În primul rund (studiul nu a durat decît un minut, fiecare combatant a punctat egal, remarcîndu-se, deopotrivă, tehnica rafinată a francezului și viteza de reacție a austriacului. În rundul 2 schimburile de lovituri au devenit violente, adversarii răspunzîndu-și prompt și decis. La un asemenea schimb, Orsolics a recepționat o directă de dreapta, a căzut la podea și, în tăcerea mormîntală a sălii, a fost numărat pînă la 8. A trecut însă mai puțin de un minut și a venit rîndul lui Josselin să cadă la podea! În rundul 3, francezul a fost mai activ, un-doiurile sale găsindu-l adesea pe Orsolics descoperit. Se prefigura o victorie a campionului european, cînd, în rundul 4, o „contră" a tînărului pugilist austriac a lovit necruțător ficatul lui Josselin. Acesta, descumpănit, sufocat, a început să recepționeze lovitură după lovitură. Dezlănțuit, challengerul lovește decisiv, purtîndu-și adversarul în colțurile ringului, iar un croșeu de stînga, ultimul, este recepționat de Josselin în plină figură: francezul cade, este numărat și... k.o.!

Indiscutabil, victoria lui Orsolics reprezintă una din marile surprize ale sezonului. Numeroși specialiști prezenți apreciază, de altfel, că înfrîngerea francezului i se datorează mai mult lui însuși, felului superficial în care și-a tratat adversarul, infatuării, decît valorii lui Orsolics...

D. DIACONESCU

TELEX - TELEX - TELEX - TELEX - TELEX - TELEX - TELEX

Într-un meci de baschet disputat la Palatul sporturilor de la Lujniki, selecționata masculină a orașului Moscova a întrecut cu scorul de 112—53 (47—27) echipa Libanului.

■

La Lisabona, în meci pentru „Cupa campionilor europeni" la handbal masculin, echipa olandeză Sittardia a întrecut cu scorul de 24—16 (14—8) formația portugheză Sporting.

■

Selecționatele masculine de baschet ale R.S.S. Estone și Finlandei s-au întîlnit recent într-o partidă amicală în orașul finlandez Lahti. Victoria le-a revenit sportivilor din R.S.S. Estonă cu scorul de 97—83 (47—37). Cel mai bun jucător de pe teren a fost Jaak Lipso (din echipa oaspete), care a înscris 31 p.

■

Înotătorul american Tom Hetzel, în vîrstă de 33 de ani, a reușit să traverseze Canalul Mînecii, înotînd 15 ore de la Sangatte pînă la Cap Gris-Nez.

■

Echipa Legia Varșovia se menține lideră în campionatul polonez de fotbal, totalizînd după opt etape 14 p, față de 11 p cît a acumulat Zaglembie Sosnowiec, a doua clasată. În etapa a 8-a, Legia a învins în deplasare, cu 1—0, formația Pogon Szczecin. Alte rezultate: Szombierki — Zaglembie 5—3; Gwardia — Odra Opole 4—1; Gornik — Polonia Bytom 2—1.

Proba de disc din cadrul concursului internațional de atletism de la Ostrava a fost cîștigată de cehoslovacul Ludvik Danek, cu performanța de 63,16 m. Alte rezultate: înălțime femei: Rezkova (Cehoslovacia) 1,81 m; 5 000 m: Makarov (U.R.S.S.) 14:10,8; 3 000 m obstacole: Jouke (Finlanda) 8:42,6; 1 500 m plat: Van de Hertoghe (Belgia) 3:44,3; 1 500 m femei: Prjivrelova (Cehoslovacia) 4:34,1.

■

Jucînd pe teren propriu, echipa daneză HG Copenhaga a învins cu scorul de 26—20 (11—10) pe Honved Budapesta într-un meci contînd pentru „Cupa campionilor europeni la handbal (masculin).

Tiparul I.P. „Informația", str. Brezoianu nr. 23—25, București