PROLETARI DIN TOATE ȚĂRILE, UNIȚI-VĂ!

Redacția și administrația: str. Vasile Conta nr. 16, tel. 11.10.05, interurban 72 și 286. Telex sportrom buc. 180.

sportul

4 pagini 30 bani

Anul XXV — Nr. 757 (6191) ZIAR AL CONSILIULUI NAȚIONAL PENTRU EDUCAȚIE FIZICĂ ȘI SPORT Marți 16 decembrie 1969

FELICIA DORNEA, SPRE NOI TREPTE ALE MĂIESTRIEI

Dintre reprezentantele „noii generații" de gimnaste, Felicia Dornea este la ora actuală, fără îndoială, cea mai autorizată să aspire la galoanele de componentă a echipei noastre reprezentative. Mai matură de la un concurs la altul, cu exercițiu din ce în ce mai valoroase, băcăoanca a îndeplinit la Timișoara pentru a doua oară norma de maestră a sportului.

Iat-o la un antrenament, surprinsă de prof. Valeriu Bogdănet — Bacău.

În pag. a II-a — alte rezultate înregistrate în „Cupa federației" și în finala Campionatului național.

VISCOL ȘI CEAȚĂ ÎN BUCEGI

● Antrenamentele boberilor și biatloniștilor serios afectate de starea vremii ● Salvarea? Coborîrea la o altitudine mai joasă

Bucegii s-au dovedit în acest an o gazdă neospitalieră pentru boberii, biatloniștii și schiorii sosiți la începutul lui decembrie să-și desăvîrșească pregătirea în vederea apropiatului sezon. Într-adevăr, viscolul, ceața sau ninsoarea densă au stînjenit foarte mult sau au făcut chiar imposibilă desfășurarea antrenamentelor specifice.

Boberii, de pildă, veniți din Sinaia (unde efectuaseră antrenamente pe vehicule cu rotile) pentru a parcurge primele coboriri pe boburi cu patine, pe mini-pîrtia din fața cabanei Piatra Arsă, **au fost siliți să-și modifice programul și să se preocupe din nou, ca în lunile de toamnă, de îmbunătățirea pregătirii fizice.** ZĂPADA VISCOLITĂ ACOPERISE CU TOTUL CELE PATRU VIRAJE ȘI, MAI MULT CHIAR, A OBLIGAT UNEORI PE PANȚURU, FOCȘENEANU, NEAGOE **și pe ceilalți componenți ai loturilor de seniori și de tineret** SĂ SE ADĂPOSTEASCĂ ÎN CABANĂ SAU, CEL MULT, SĂ COMITĂ „EVADĂRI" ÎN IMEDIATA APROPIERE A PIETRII ARSE.

SE SPERĂ ÎN AMENAJAREA PÎRTIEI DE BOB DE LA SINAIA

Acum, însă, **antrenorii Hariton Pașovschi și Tita Rădulescu și-au coborît elevii la Sinaia unde** SE SPERĂ CA, ÎN CÎTEVA ZILE, SĂ SE AMENAJEZE O PARTE DIN PÎRTIE ȘI SĂ POATĂ FI ÎNCEPUTE PREGĂTIRILE, **astfel ca la plecarea la campionatele europene de la Cortina d'Ampezzo să aibă „în picioare" măcar cîteva coboriri.** Totul depinde de starea timpului care, sperăm, va permite înghețarea unei porțiuni a pistei din Sinaia.

Deocamdată munții sînt neprimitori pentru iubitorii drumețiilor de iarnă și ai sporturilor albe. Dar, curînd, decorul de basm din această fotografie va fi o imagine obișnuită și de foarte mulți admirată

SITUAȚIA PREGĂTIRII BIATLONIȘTILOR

Vremea nefavorabilă i-a privat și pe biatloniștii lui Marcel Stuparu și Niculae Burchi de efectuarea programului de antrenament stabilit inițial și care prevedea, pentru această perioadă, punerea la punct a tragerilor. Vizibilitatea foarte redusă i-a obligat, însă, și pe acești sportivi să renunțe la partea pur specifică a probei, ei puțind efectua doar alergări de fond pe schiuri. După toate probabilitățile biatloniștii loturilor de seniori și de tineret vor cobori zilele acestea de la Piatra Arsă, urmînd să-și stabilească cartierul general al pregătirilor la al-

(Continuare în pag. a 2-a)

NU PUTEM ZÎMBI ÎNTOTDEAUNA

Angajîndu-se într-o întrecere sportivă, fiecare vrea să obțină victoria și nutrește speranța că ea va fi de partea lui chiar dacă adversarul se numără printre cei mai puternici din lume. Dar cineva trebuie să piardă, la fiecare zîmbet al victoriei găsind, de partea cealaltă lacrima înfrîngerii, iar cel ce astăzi este atît de fericit, mîine poate fi el cel îngenunchiat, deznădăjduit. Acest carusel al succeselor și insucceselor este legat de însăși noțiunea de întrecere sportivă și nu se sfîrșește niciodată.

S-au adunat mulți ani de cînd sportivii noștri, întrecîndu-se cu cei ai altor țări, ne dăruiesc mai numeroase momente de satisfacție, decît de amărăciune. Dar ei nu pot cîștiga întotdeauna, după vrerea lor și a noastră. Măiestria sportivă nu este echivalentă cu un mecanism de înaltă precizie, ea manifestîndu-se, mai ales, în întrecerile care pun față în față echipe și nu forțe individuale, în funcție de nenumărați factori de moment. Credem, de altfel, că se greșește trecîndu-se întotdeauna rezultatele pe seama slăbiciunilor noastre, deși de multe ori reprezentanții țării își fac pe deplin datoria sportivă, dar trebuind să se încline în fața unor adversari mai buni ca ei, măcar în momentul acela, în condițiile întrecerii respective.

Ceea ce ni se pare însă de-a dreptul inadmisibil, este oprobriul care se adresează sportivilor noștri, ori de cîte ori ei nu ne aduc victoria. Desigur, nu e vorba de un fenomen general, dar, chiar izolate, aceste glasuri aspre, necruțătoare, te izbesc neplăcut. Ele n-au nimic comun cu critica, fie ea și exagerată, violența lor jignind, în loc să invite la reflecții lucide. Un asemenea atac, în primul rînd inelegant, l-au suportat baschetbalistele de la Rapid. Învinse la o diferență aproape de nerecuperat (22 de puncte), în primul meci susținut cu Université Club Clermont-Ferrand, în cadrul Cupei campionilor europeni, ele n-au mai putut întoarce soarta calificării, în cea de-a doua partidă, susținută pe teren propriu, trăind însă satisfacția unei victorii (la 7 puncte diferență). Mult mai mult nu puteau face. Și totuși, sub semnătura P. Ovidiu, un condei mai tînăr (presupunem) și mai vijelios, le-a pus la zid, permițîndu-și să reproducă, în loc să combată, o necuviință din galerie, așa cum poate fi etichetată expresia „băbuțele lui nea Ferencz". Mărturisim că am roșit, în numele întregii bresle, citind aceste cuvinte adresate unor sportive (maestra emerită a sportului Eva Ferencz, maestrele sportului Elena Ivanovici și Anca Racoviță) care au scris pagini frumoase (de 3 ori, locul 4 la europene) în cartea baschetului nostru și cărora le datorăm, în continuare, stimă și respect.

Dintr-o trăsătură de condei, erau ofensate, deopotrivă, sportiva și femeia. Mărturisim că am roșit, în numele întregii bresle, al cavalerismului, în general. Iar surprinderea a fost cu atît mai mare, cu cît astfel de rînduri au putut apare într-un ziar — „Scînteia Tineretului" — apreciat pentru materialele sale educative, pentru frumoasele idei pe care le cuprind acestea.

Rîndurile acestea nu propovăduiesc iertarea păcatelor (dacă ele există). Dar, știm prea bine că vorba necîntărită poate răni mai tare ca piatra. Și acest lucru nu este în interesul nimănui. Al sportului, în nici un caz.

Jack BERARIU

LA POIANA BRAȘOV

ÎN MIJLOCUL PATINATORILOR

La Poiana Brașov, în ultima zi a întrecerii patinatorilor, ningea ca într-un film cu Sonja Henie. Desfătare pentru ochii privitorilor, nu puțini, care urcaseră din oraș în pofida dificultăților de transport datorate poleiului ce se așternuse pe asfaltul șoselei.

Pitorescul decorului n-a avut darul, totodată, să contravină standardului de performanță, calitatea gheții menținîndu-se bună, prin efortul deosebit al celor ce au în grijă patinoarul artificial din frumoasa noastră stațiune montană. Mulți dintre participanți au profitat din plin de această circumstanță, demonstrînd o formă satisfăcătoare, pentru început de sezon din mai multe motive șovăitor.

Ne-au plăcut, în special, cîștigătorii categoriilor tinere, juniorul Mircea Ion (care confirmă calitățile sale de săritor, dar și asamblează mai bine acum programul de libere), ca și junioarele Gabriela Voica și Doina Mitricică, două valori de perspectivă pe care le considerăm deplin confirmate.

În întrecerile seniorilor, am remarcat apariția de-a dreptul surprinzătoare a lui Sandu Dragoș, în vizibil progres. Elevul antrenorului Gheorghe Roncea a prezentat unul din cele mai frumoase programe de figuri libere văzute vreodată într-o întrecere autohtonă. Sandu a fost cel mai bine notat de arbitri (de șase ori cu 5,1). Replica liderului, fostul nostru campion Marcel Comănici, a fost cu foarte puțin mai prejos. Am admirat sincer pe acest adevărat sportiv, care — în pofida unei pregătiri insuficiente — a ținut să-și apere șansele cu dirzenie, patinînd cu elan și prestanță. Ceea ce i-a asigurat menținerea locului I, deținut și după figurile obligatorii. O explicație trebuie dată pentru locul ultim ocupat de Mihai Stoenescu. El s-a accidentat în cursul liberelor, fiind nevoit să părăsească gheața înaintea epuizării minutelor regulamentare.

Mai puțin convingătoare au fost — după părerea noastră — evoluțiile prime-

Radu VOIA

(Continuare în pag. a 2-a)

Curs de perfecționare a antrenorilor de box

Între 16 și 21 decembrie, la Snagov, se desfășoară cursul de perfecționare a antrenorilor de box.

Cursul, organizat de federația de specialitate, cuprinde în tematica sa o serie de caracteristici — în majoritate noi — pe care le reclamă antrenamentul sportiv contemporan. La lecțiile practice și teoretice participă antrenori din majoritatea secțiilor de box din țară. Cursul constituie astfel și un minunat prilej pentru efectuarea unui util schimb de experiență între specialiștii noștri.

Trimisul nostru special în Franța, DAN GÂRLEȘTEANU, transmite:

ROMÂNIA, O ECHIPĂ „TOTDEAUNA DIFICILĂ CA MANIERĂ DE JOC"

Nu va surprinde, desigur, pe nimeni afirmația că de duminică, după acel minut 81 al meciului *Franța — România*, tarbezii, mari amatori și buni cunoscători de rugby, comentează pretutindeni scorul și, mai ales, maniera în care s-a desfășurat primul joc internațional în frumoasa așezare de la poalele *Pirineilor*. Este ceea ce fac și cronicarii de rugby, atît de numeroși în *Franța*, care, în plus, au colecționat numeroase și diverse opinii după meciul de duminică.

În repriza a II-a, „francezii au avut un prim sfert de oră excelent, în care de altfel și-au asigurat avantajul. Apoi am asistat la o puternică revenire a românilor care au atacat spectaculos"... cînd „au reușit un frumos dropgoal".

(„France Presse")

Tonul general al comentariilor pare să fie un reproș făcut, în primul rînd, rugbyștilor francezi, pentru că așa cum scrie, de exemplu, *„La Dépêche du Midi"* de luni, ÎNAINTEA UNEI ECHIPE ROMÂNE, TOTDEAUNA DIFICILĂ CA MANIERĂ DE JOC, „XV"-LE FRANȚEI A SACRIFICAT

(Continuare în pag. a 4-a)

COTITURA DE 180 DE GRADE A NATAȚIEI PLOIEȘTENE

● Nu-i vorba de un miracol, ci de schimbarea unei concepții ● „Exemplul Slavic" spune mult ● Primele rezultate arată că se merge pe un drum bun ● Răspunsul specialiștilor la o frumoasă inițiativă

S-a consumat multă cerneală, s-au scris pagini întregi, pentru a-i determina pe unii oameni să facă, totuși, loc unui sport atît de util cum este ÎNOTUL în familia disciplinelor practicate de către tineretul acestui mare oraș care este PLOIEȘTIUL. Dar, pe atunci se părea că totul e în zadar. Fiecărui articol i se dădea același răspuns: **„la noi, natația nu prinde".** Și, într-adevăr, nu prindea. De ce? Pentru că, în ciuda unei baze materiale incomparabil mai bună decît în alte părți, cei ce încercau să urnească treburile din loc se loveau de lipsa de inițiativă a unora, de lipsa măsurilor concrete pentru a se înlătura o stare de lucruri de loc de lăudat.

Și totuși, la bazinele de la Rafinăriile Ploiești-Sud și Nord, la Unirea, la Dorobanțul, în zilele de vară era multă lume. Duminică de duminică, în apa acestor stranduri se zbenguiau sute de copii. Alții plecau cale de 5—6 km ca să se scalde în apa Teleajenului, de unde se întorceau abia seara, tîrziu, după asfințitul soarelui. Nimeni însă nu se încumeta să-i inițieze pe acești copii în tainele înotului. **Motivul? Același: La Ploiești**

Constantin ALEXE

(Continuare în pag. a 2-a)

ÎN CAMPIONATUL DE TENIS DE MASĂ DE LA FLOREASCA

ADALBERT RETHI ȘI RADU NEGULESCU — CEI MAI BUNI JUCĂTORI AI PRIMEI ZILE

Maestrul sportului Radu Negulescu, o permanență agreabilă pe scena campionatelor naționale de tenis de masă, apără și acum cu succes culorile clubului său, C.S.M. Cluj

Foto: N. AUREL

Publicul bucureștean a avut, ieri, ocazia să se reintîlnească cu fruntașii tenisului de masă de la noi. Sub cupola de la Floreasca a început partea a doua și ultima a campionatului republican pe echipe masculine și feminine.

Spectatorii, e drept, puțini la număr, au putut urmări o serie de partide interesante mai mult datorită dîrzeniei cu care concurenții și-au disputat șansele. Din acest punct de vedere, cea mai atractivă s-a arătat a fi întîlnirea care a opus formațiile masculine C.S.M. I Cluj și Voința Arad. Victoria a revenit la un scor strîns echipei clujene. O evoluție care s-a bucurat de aprecierile unanime a avut fostul multiplu campion al țării, doctorul Radu Negulescu al cărui aport în determinarea învingătoarei a fost decisiv. De la învinși, cel mai bine s-a prezentat campionul României, Adalbert Rethi, jucătorul cu cea mai bună comportare din prima zi a competiției.

În întrecerea feminină, campioana republicană, Voința Arad a pierdut fără joc meciul cu Spartac București din cauza absenței nemotivate a jucătoarei Iudit Krejec. Ea a sosit în sală cu o întîrziere de peste două ore!

REZULTATE TEHNICE MAI IMPORTANTE

ECHIPE BĂRBAȚI: **Politehnica București — Politehnica Timișoara 9—2** (Dumitriu a înscris trei victorii, în timp ce Nicolae Stelian a pierdut la Eleonora Mihalca cu 1—2), **Voința București — Comerțul Tg. Mureș 9—2.** Victorie așteptată dar nu la un scor atît de categoric. Succesul bucureștenilor este însă pe deplin meritat. Cîteva rezultate individuale: Stamatescu — Sentivani 2—0, Panait — Singeorgian 2—0, Geambașu — Naftali 0—2, Panait — Sentivani 2—0, Geambașu — Singeorgian 2—1, Danielis — Naftali 1—2, Geambașu — Sentivani 2—1, Danie-

(Continuare în pag. a 4-a)

Sala Floreasca a primit noi oaspeți: jucătorii de tenis de masă care își dispută în aceste zile titlurile de campioane republicane la echipe. Iată-i pe cîțiva dintre competitori la primele schimburi de mingi

Foto: A. NEAGU

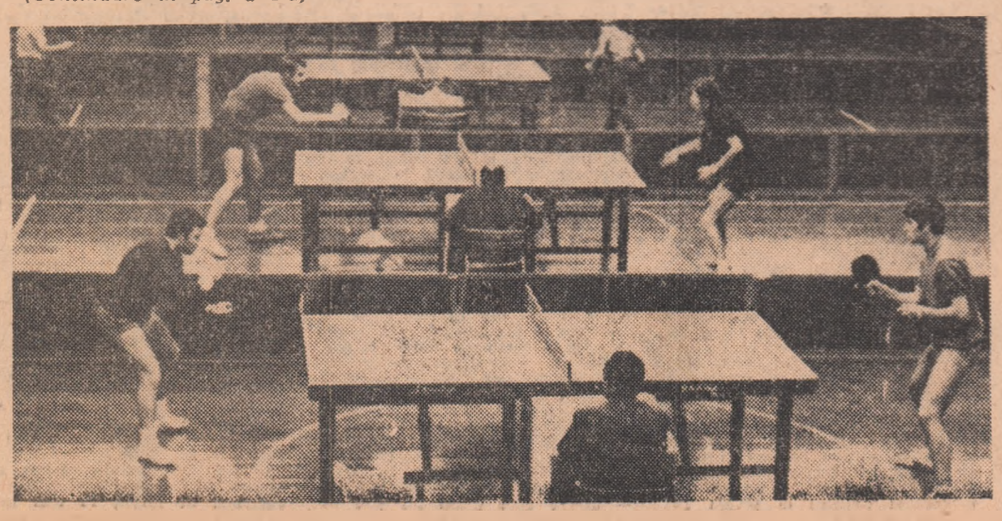

AVANPREMIERA CAMPIONATULUI MONDIAL DE HOCHEI — UN SUCCES

● Amănunte de la reuniunea reprezentanților țărilor participante ● Impresii ale oaspeților

„A fost o excelentă reuniune de lucru, desfășurată într-un spirit colegial, plin de amiciție și înțelegere, căreia gazdele noastre s-au străduit, și au reușit, să-i creeze un cadru adecvat. Este absolut clar că L.I.H.G. nu s-a înșelat încredințînd României misiunea de a organiza întrecerea din grupele secundare ale Campionatului mondial".

Această declarație ne-o făcea duminică seara MIROSLAV SUBRT, vicepreședintele Ligii internaționale, prezent din partea forului de conducere a hocheiului pe gheață la consfătuirea de la București a reprezentanților țărilor participante în grupele B și C ale campionatului lumii.

Punctul cel mai amplu dezbătut al adunării a fost, cum era lesne de prevăzut, programul celor două turnee. Schema propusă de organizatori (realizată după îndelungi studii și reflecții de ing. **Alexandru Teodorescu**), a fost în principiu acceptată, pentru că ea răspunde clauzelor de echitate față de toate echipele participante. Conform programului adoptat, fiecare formație va avea pauză de o zi după două jocuri și un repaus de aproximativ 24 de ore între meciuri.

Retușurile pe care vicepreședintele Subrt le-a adus formulei, cu competența și înțelegerea proprie unui fost mare jucător, au avut darul să definitiveze un program care va satisface toate interesele, inclusiv pe acela comercial, nu lipsit de importanță pentru organizatori.

LISTA ARBITRILOR

L.I.H.G. a manifestat o deosebită grijă față de omologarea listei arbitrilor acre-

Valeriu CHIOSE

(Continuare în pag. a 4-a)

Se discută programul campionatului. Dificultatea temei nu-i va împiedica pe reprezentanții țărilor participante să ajungă la un acord deplin.

De la stînga: Marinka Jerala (Iugoslavia), ziariștii români Valeriu Ghiose și Constantin Diamantopol, Reto Tratschin (Elveția) și Romuald Izynski (Polonia).

FORMAȚII ROMÂNEȘTI DE VOLEI PESTE HOTARE

Azi părăsește țara echipa feminină de volei PENICILINA IAȘI, care va efectua, între 17 și 24 decembrie, un turneu în U.R.S.S. Împreună cu lotul ieșean a făcut deplasarea și arbitrul Dumitru Rădulescu.

Joi, o altă echipă — VIITORUL BACĂU — va pleca în Albania, într-un turneu de 10 zile, la invitația clubului Dinamo Tirana.

Ca urmare, băcăuanii vor susține partida cu Rapid astăzi, la ora 18, în sala Giulești.

AU TRECUT 50 DE ANI DE-ATUNCI...

Prima organizație cultural-sportivă muncitorească „Prietenii Naturii" își serbează o jumătate de veac de la constituire

Un grup de membri ai asociației „Prietenii naturii" în excursie la Vîrful Omul

Una din preocupările din totdeauna ale Partidului Comunist Român a fost educarea tineretului muncitor în spiritul luptei de clasă, în spirit revoluționar. În acest sens, partidul a acordat toată atenția creării de organizații cultural-sportive muncitorești în numeroase centre industriale ale țării.

Perioada avîntului revoluționar din România, între anii 1918 — 1921, a înregistrat — paralel cu intensificarea activității politice a clasei muncitoare — și un interes crescînd pentru activitatea educativă, pentru dezvoltarea sportului muncitoresc.

Astfel, acum 50 de ani, din inițiativa unor membri ai „grupelor comuniste" din secțiunea București a Partidului Socialist și a unor membri din sindicatele muncitorești, a luat ființă prima organizație cultural sportivă muncitorească „Prietenii Naturii".

Printre cei care au activat în această organizație cultural-sportivă muncitorească s-au numărat: Dumitru Petrescu, Aurel Kahane, Constantin Ștefănescu, Mircea Kruk, Alexandru Novac, I. Eruchiman, Odisie Pîrvulescu, Anatol Creteanu, Spiridon Calu, Ștefan Voicu și mulți alți tovarăși.

Măsurile represive ce au urmat după greva generală din 1920 (închiderea tuturor sediilor partidului și ale sindicatelor) au îngreunat, cîtva timp, activitatea grupării „Prietenii Naturii" dar, la începutul anului 1921, ea a reintrat în normal.

În cursul anului 1921 s-au constituit primele secții, pe ramuri de sport ale acestei grupări care în anul următor a desfășurat o activitate rodnică. Prin secțiile de turism și fotbal „Prietenii Naturii" au organizat deplasări și excursii la Brașov, Turnu Severin, Rm. Vîlcea, Tîrgoviște și în alte localități, contribuind în acest fel, la înființarea de grupări sportive muncitorești în diferite orașe ale țării. Presa muncitorească din anul 1922, semnala existența și activitatea unor grupări „Prietenii Naturii" la Iași; Galați, Brăila, Rm. Vîlcea, Tr. Severin, Constanța, Bîrlad, Huși, Sibiu ș.a.

În acest moment al dezvoltării grupărilor „Prietenii Naturii" a apărut și preocuparea pentru închegarea unei organizații sportive muncitorești pe țară prin unirea grupărilor existente în diferite orașe și prin formarea de noi grupări în centrele industriale. Acestei preocupări îi corespunde constituirea, la 10 noiembrie 1922, în București, a Comitetului central provizoriu pe țară al Asociației „Prietenii Naturii", care avea menirea să desfășoare, mai departe, acțiuni în vederea înfăptuirii unei organizații sportive muncitorești centralizate. El urma să funcționeze pînă la convocarea unei conferințe cu delegați din provincie pentru a se vota noul statut și a se alege Comitetul central permanent.

Faptul că grupările „Prietenii Naturii" din țară au recunoscut Comitetul central provizoriu și au intrat în legătură cu el a echivalat cu existența unei organizații sportive muncitorești cu însemnate ramificații în țară.

Una din caracteristicile principale a grupărilor „Prietenii Naturii", a constituit-o împletirea permanentă a activității sportive cu cea educativă. În majoritatea grupărilor erau organizate ședințe și conferințe pe teme de educație muncitorească și sportivă. Foarte des aveau loc reuniuni și șezători literare. Un mod deosebit de activitate a grupărilor „Prietenii Naturii" îl reprezentau manifestările și serbările ce se desfășurau de 1 Mai.

Mijloacele financiare ale organizației „Prietenii Naturii" proveneau din cotizațiile și contribuțiile membrilor ei precum și din fondurile obținute cu prilejul serbărilor sau reuniunilor. Deși grupările „Prietenii Naturii" dispuneau de slabe mijloace financiare și se loveau, în folosirea sălilor și a terenurilor de antrenament, de piedicile puse de grupările sportive finanțate de burghezie, ele au reușit să desfășoare o activitate sportivă largă și multilaterală.

În majoritatea grupărilor s-a dezvoltat, îndeosebi, activitatea în domeniul fotbalului și turismului. În unele, ca în cea din București, au fost constituite, de asemenea secții de gimnastică, patinaj, schi, săniuțe. Aici au fost organizate, totodată, concursuri de atletism și demonstrații de box și lupte greco-romane.

În cursul anului 1923, activitatea „Prietenilor Naturii" a luat o mare amploare. Au apărut grupări noi la Craiova, Caracal, Fălticeni și în alte orașe.

Un moment hotărîtor pentru Asociația „Prietenii Naturii" avea să-l constituie conferința pe țară convocată pentru ianuarie 1924 la București, în scopul unificării tuturor organizațiilor sportive muncitorești. În acel moment, în România, alături de vechile grupări „Prietenii Naturii" se formau altele noi dar, în același timp, existau grupări sportive muncitorești cu alte denumiri.

Convocarea conferinței din ianuarie avea ca scop să cuprindă și aceste asociații într-o organizație sportivă centralizată, capabilă să îndrume dezvoltarea sportului muncitoresc din țara noastră. În atingerea acestui obiectiv ca și în pregătirea conferinței, asociația a fost îndrumată de Partidul Comunist Român, și sprijinită de Uniunea Tineretului Comunist, ca și de presa muncitorească.

Conferința s-a ținut în zilele de 7, 8 și 9 ianuarie 1924 la București, în str. Academiei 37 în localul Sindicatelor Unitare la ea luînd parte aproape toate grupările existente. Craiova și încă două centre au lipsit fiind împiedicate de autoritățile polițienești să-și trimită delegații. S-au primit, însă, de la ele mandate și scrisori de adeziune la hotărîrile ce aveau să se ia. După dezbateri, conferința a aprobat toate documentele. Delegații au cerut întreținerea legăturilor cu organizațiile muncitorești revoluționare și educarea membrilor în spirit revoluționar.

Conferința a ales Comitetul central al asociației și un Birou executiv. Au fost aleși în conducere, comuniști, social-democrați și membri fără de partid.

A urmat, apoi, o perioadă deosebit de grea pentru „Prietenii Naturii". Autoritățile, alarmate de influența P.C.R. asupra acestor grupări, au început să-i aresteze pe conducătorii și pe membrii organizațiilor sportive muncitorești. La cererea Siguranței, Uniunea Federațiilor Sportive din România a hotărît, în martie 1924, excluderea din rîndurile sale a asociației „Prietenii Naturii", cu toate cele 19 filiale.

Asociația „Prietenii Naturii" și-a continuat totuși activitatea pînă la 19 iulie 1924, cînd, ca urmare a ordonanțelor nr. 1 și 2 ale Corpului II Armată, o dată cu Partidul Comunist din România, cu Uniunea Tineretului Comunist și cu Comitetul Femeilor Comuniste, asociația „Prietenii Naturii" împreună cu cele 19 filiale ale ei, au fost scoase în afara legii.

Totuși, așa cum interzicerea Partidului Comunist din România nu a însemnat încetarea activității comuniștilor în rîndul maselor, nici interzicerea asociației „Prietenii Naturii" nu a însemnat încetarea luptei muncitorilor înaintați pentru promovarea sportului muncitoresc. Sportul muncitoresc avea să-și continue existența — e adevărat în condiții grele și în noi forme — dar neîncetînd nici un moment să exprime o firească năzuință a clasei muncitoare din țara noastră, spre sănătate, mișcare în aer liber, spre sport.

Aurel KAHANE

Ședința de lucru a Comisiei centrale de medicină sportivă

AVIZAREA REGULAMENTULUI PRIVIND CONTROLUL ANTIDOPING AL SPORTIVILOR

Recent a avut loc la Consiliul Național pentru Educație Fizică și Sport ședința trimestrială de lucru a Comisiei centrale de medicină sportivă. Din partea conducerii C.N.E.F.S. a participat tov. vicepreședinte Emil Ghibu.

În urma dezbaterilor COMISIA A AVIZAT NOUL REGULAMENT PRIVIND CONTROLUL ANTIDOPING AL SPORTIVILOR elaborat în concordanță cu noile norme ale forurilor sportive internaționale.

De asemenea, comisia a analizat și avizat repartizarea medicilor la loturile sportive naționale pe perioada 1970—1972.

În continuarea lucrărilor comisia a analizat sarcinile care revin unităților medico-sportive, în lumina H.C.M. nr. 2424/1969 privind normarea personalului medico-sanitar făcînd propuneri în ceea ce privește controlul medical și desfășurarea asistenței medicale a sportivilor.

Inițiative doljene

ȘCOALA CU CEA MAI FRUMOASĂ BAZĂ SPORTIVĂ

În ultimii doi ani, în [illegible] de școli generale din județul Dolj s-au amenajat frumoase terenuri de sport în urma unor inițiative locale, demne de evidențiat. Este vorba de organizarea unei întreceri dotată cu premiul „Cea mai frumoasă bază sportivă amenajată în școlile generale". Inițiativa aparține Consiliului județean pentru educație fizică și sport, Consiliului județean al pionierilor și Inspectoratului școlar din județul Dolj. La întrecerea din acest an au participat 40 de școli.

Zilele trecute a avut loc decernarea premiilor. Primul loc în această frumoasă acțiune a revenit Școlii generale din comuna Drănic (director — C. Nicolae), premiată cu materiale sportive în valoare de 5 000 lei. Curtea de aici a fost transformată într-un microstadion, ce cuprinde terenuri de baschet, volei, handbal, sectoare de atletism și portic de gimnastică. Pe locurile 2 și 3 s-au clasat Școala generală nr. 23 Craiova (care a primit premii în valoare de 4 000 lei) și Școala generală din Coțofenii din Față (premii în valoare de 3 000 lei). Comisia a mai acordat patru mențiuni — constînd în materiale sportive în valoare de cîte 2 000 lei — școlilor generale din Perișor, Ostrov, Catane și Băilești (Școala generală nr. 1).

La festivitatea de premiere care a avut loc chiar la sediul școlii din Drănic, au participat directori de școli generale, profesori de educație fizică, comandanți de detașamente de pionieri și președinți ai consiliilor populare comunale.

Inițiativa va continua. În anul 1970 se va desfășura cea de-a II-a ediție a acestei întreceri deosebit de utile.

ȘT. GURGUL, coresp. principal

DIN FIȘELE DE REZULTATE ALE „CUPEI F. R. G." ȘI FINALEI CAMPIONATULUI

Iată primii clasați în concursul dotat cu „Cupa Federației" la categoriile de clasificare a IV-a, a III-a, a II-a, I și la gimnastică modernă, precum și rezultatele concursului pe aparate din cadrul campionatului național:

REZULTATE TEHNICE ÎN „CUPA FEDERAȚIEI"

FEMININ: cat. a IV-a: sărituri: Doina Silaghi (Șc. sp. Reșița) 9,30, Felicia Bejan (Dinamo Bacău) 9.10, Luminița Boieru (Șc. sp. Lugoj) 9.00; **paralele:** Bejan 9.40, Ecaterina Pataky (C.S.M. Cluj) 9.05, Adriana Rădulescu (Petrolul Ploiești) 8.90; **bîrnă:** Silaghi 8.80, Iuliana Ionescu (Dinamo Bacău) 8.70, Bejan 8.70; **sol:** Ionescu 9.05, Bejan 9.00; Ildiko Tuzhanyi (C.S.M. Cluj) 9.00; **individual compus:** Bejan 36,20, Silaghi 35.35, Ionescu 35.15; **cat. a III-a: sărituri:** Gabriela Trușcă (Dinamo Bacău) 9.20, Tatiana Pruteanu (Dinamo Bacău) 8.90, Lucia Bordea (Șc. sp. Reșița) 8.90; **paralele:** Pruteanu 9.20, Trușcă 9.05, Bordea 8.35; **bîrnă:** Trușcă 9.05, Pruteanu 8.90, Nona Opriș (C.F.R. Tim.) 8.45; **sol:** Trușcă 9.00, Pruteanu 8.85, Bordea 8.60; **individual compus:** Trușcă 36.30, Pruteanu 35.85, Bordea 33.95; **cat. a II-a: sărituri:** Daniela Brezan (Petrolul Ploiești) 9.20, Ofelia Porumb (Dinamo Bacău) 9.05, Iuliana Simonfi (C.S.O. Baia Mare) 9.00; **paralele:** Porumb 9.60, Doina Lesaru (C.S.O. Baia Mare) 9.10, Maria Antinie (Șc. sp. Sibiu) 9.05; **bîrnă:** Simonfi 9.25, Antinie 8.85, Brezan 8.80; **sol:** Rodica Sabău (Vagonul Arad) 9.20, Simonfi 9.15, Brezan 9.05; **individual compus:** Simonfi 36.20, Porumb 36.10, Brezan 35.60; **cat. I: sărituri:** Paula Ion (C.S. București) 9.55, Marcela Păunescu (Șc. sp. Craiova) 9.25, Maria Mocanu (Dinamo Bacău) 9.25; **paralele:** Mocanu 9.35, Paula Ion 9.25, Păunescu 9.25; **bîrnă:** Paula Ion 9.20, Maria Constantinescu (Petrolul) 9.00, Păunescu 8.95; **sol:** Mocanu 9.50, Paula Ion 9.35, Constantinescu 9.33; **individual compus:** Paula Ion 37.35, Păunescu 36.65, Mocanu 36.53.

MASCULIN: cat. a IV-a: sol: Gh. Cirlan (C.F.R. Tim.) 9.20, Nicolae Damache (Șc. sp. Cluj) 9.00, Virgil Ciurdar (C.F.R. Tim.) 8.90; **cal:** Cirlan 9.15, Ion Antohi (C.S.M. Reșița) 9.15, M. Apolzan (Șc. sp. Sibiu) 9.10; **inele:** Antohi 9.50, Ion Stoica (C. S. București) 9.20, Apolzan 9.20; **sărituri:** Cirlan 8.975, C. Cruceru (Șc. sp. Reșița) 8.925, Stoica 8.850; **paralele:** Cirlan 9.40, Apolzan 9.30, Klaus Eck (Șc. sp. Sibiu) 9.30; **bară:** Stoica 9.50, Cirlan 9.35, Apolzan 9.20; **individual compus:** Cirlan 54.775, Stoica 54.550, Apolzan 54.350; **cat. a III-a: sol:** C. Leoampă (Șc. sp. 2 Buc.) 9.30, Nicolae Mihai (C.S. Buc.) 9.00, L. Popa (C.S.M. Cluj) 9.00; **cal:** Mihai 9.15, Ciurdar 9.10, I. Ponoran (Șc. sp. Lugoj) 9.00; **inele:** D. Cirlan (Șc. sp. Reșița) 9.25, I. Checicheș (Șc. sp. Reșița) 9.25, Leoampă 9.10; **sărituri:** Mihai 9.20, A. Breșteanu (Lic. 4 Timișoara) 9.00, Cirlan 8.95; **paralele:** Cirlan 9.30, Ciurdar 9.25, L. Szabo (C.F.R. Tim.) 9.20; **bară:** Ciurdar 9.15, Ponoran 9.10, Mihai 9.05; **individual compus:** Mihai 54.45, Cirlan 53.65, Leoampă 53.65; **cat. a II-a:** Liviu Morovan (C.F.R. Tim.) a ocupat locul I la sol (9.15), cal (9.05), sărituri (9.10), bară (9.40) iar colegul său de club Carol Covaci a cîștigat la inele (9.15) și paralele (9.25); **la individual compus:** Morovan 54.85, Liviu Muraru 53.60, Carol Covaci 53.00 (toți de la C.F.R. Tim.); **la cat. I** — trei locuri I a ocupat Liviu Mazilu (Șc. sp. 2 Buc.): sol (8.80), inele (9.10) și sărituri (9.15); două aparate a cîștigat Mihai Borș (C.S. Buc.): paralele (9.00) și bară (9.05), iar la cal primul s-a clasat L. Grindean (C.S.M. Cluj): 9.00; **individual compus:** Borș 52.55, Mazilu 52,45, Grindean 52.20.

GIMNASTICĂ MODERNĂ: exercițiu cu cerc: Victoria Vîlcu (Univ. Buc.) 9.40, Iulia Zaharia (I.E.F.S.) 9.30, Ileana Nicolae (Univ. Buc.) 9.20; **exercițiu cu coardă:** Zaharia 9.35, Vîlcu 9.25, Nicolae 9.20; **exercițiu liber, fără obiect:** Vîlcu 9.60, Zaharia 9.50, Nicolae 9.45; **individual compus:** Vîlcu 28.25, Zaharia 28.15, Nicolae 27.85, Sabina Șerbănescu (Lic. 35 Buc.) 26.95.

CLASAMENTE PE APARATE ÎN CAMPIONATUL NAȚIONAL

FEMININ: sărituri: Felicia Dornea (Dinamo Bacău) 19.075, Elena Ceampelea (Petrolul Ploiești) 18.950, Elisabeta Turcu (Petrolul Ploiești) 18.825, Alina Goreac (Șc. sp. Lugoj) 18.700, Rodica Apăteanu (Dinamo Buc.) 18.525, Ștefania Bacoș (Lic. 4 Tim.) 18.450; **paralele:** Olga Ștefan (Dinamo Buc.) 19.075, Ceampelea 18.925, Goreac 18.850, Apăteanu 18.675, Dornea 18.325, Mia Variu (C.F.R. Tim.) 18.200; **bîrnă:** Ceampelea 18.375, Turcu 18.350, Goreac 18.125, Bacoș, 18.100, Apăteanu 18.025, Rodica Secoșan (Lic. 4 Tim.) 17.950; **sol:** Ceampelea 19.150, Dornea 19.025, Variu 18.700, Goreac 18.550, Turcu 18.525, Lucia Chiriță (I.E.F.S.) 18.475.

Masculin: sol: Petre Mihaiuc (Steaua Buc.) 18.850, Mircea Gheorghiu (Steaua Buc.) 18.050, Dan Grecu (Dinamo Buc.) 17.950, Nicolae Achim (Steaua Buc.) 17.600, Constantin Bălan (Steaua Buc.) 16.825; **cal:** Gheorghiu 18.325, Mihaiuc 18.300, Grecu 18.100, Achim 15.600, Ludovic Buh (Dinamo Buc.) 15.225, Cornel Serdineanțu (I.E.F.S.) 15.050; **inele:** Mihaiuc 18.725, Grecu 18.300, Gheorghiu 18.225, Bălan 18.100, Buh 17.950; **sărituri:** Mihaiuc 18.650, Nicolae Oprescu (Dinamo Buc.) 18.600, Gheorghiu 18.200, Achim 17.775, Buh 13.550; **paralele:** Mihaiuc 18.750, Achim 18.375, Grecu 18.200, Gheorghiu 17.600, Bălan 17.050; **bară:** Mihaiuc 18.750, Gheorghiu 18.675, Ion Buduruș (Steaua) 17.975, Grecu 17.950, Buh 17.900.

SCRIMA GĂLĂȚEANĂ SE AFIRMĂ

Biografia scrimei gălățene este relativ scurtă, dar suficient de semnificativă. Prin 1965 funcționa la Galați o secție de scrimă, însă cei care și-au asumat răspunderea pregătirii sportivilor n-au manifestat suficientă pasiune.

Și iată-ne în 1967. Este anul cînd în orașul de la Dunăre și-a făcut apariția un tînăr profesor, absolvent al Facultății de educație fizică din Iași. Numele său — Mircea Alecu. Fost scrimer. Adică exact ce-i trebuia clubului Dunărea, care avea secție de scrimă, dar îi lipsea un antrenor.

N-au trecut decît doi ani și tînărul profesor-antrenor a oferit clubului o primă satisfacție: promovarea echipei de spadă în divizia B. Cea mai tînără echipă din competiție. Media de vîrstă — în jur de 18 ani. Iată și pe componenții ei: **V. Ștefănescu, N. Ilie, V. Butuman, C. Trifu** și **P. Irimia.**

În secția de scrimă a clubului Dunărea activează însă mai bine de 30 de trăgători, spadasini și floretiști, selecționați din rîndul elevilor școlilor gălățene, dintre care patru au și obținut categoria I de clasificare. Alți 10 vizează și ei o asemenea performanță. Să recunoaștem: după numai doi ani rezultatele sînt destul de revelatoare.

Alături de tinerii spadasini amintiți mai sus, cuvinte frumoase se pot spune și despre floretiști și floretiste, în frunte cu **Anișoara Toma, Ligia Ghițescu, A. Ghițu, I. Drăgoi, A. Cernac** și **M. Gospodinov.**

★

Deci, începutul este promițător. La demarajul bun al scrimei gălățene aportul conducerii clubului Dunărea nu este de neglijat, la fel ca și cel al profesorilor de la liceele „Vasile Alecsandri", nr. 3, de la Liceul de muzică și de la Școala generală nr. 28.

În final, o doleanță: poate că se va găsi o soluție mai bună, astfel ca scrimerii să nu mai lucreze în comun (ca acum) cu reprezentanții secției de gimnastică. O doleanță pe care și antrenorul, și elevii săi o așteaptă să se împlinească...

T. SIRIOPOL
corespondent

În ultima etapă a campionatului divizionar al municipiului București

ȘAPTE RECORDURI NAȚIONALE

AU FOST DEPĂȘITE 3 ȘI STABILITE 4

Ultima etapă a campionatului divizionar al municipiului București s-a încheiat cu rezultate bune. Cu acest prilej, au fost depășite 3 recorduri R.S.R. și s-au stabilit alte 4 recorduri, dintre care se detașează recordul realizat de Petre Sandor (Steaua) la armă cu aer comprimat cu 585 p, care depășește cu 6 puncte actualul record mondial al probei. Menționăm și recordul stabilit de Gavrilă Maghiar (Dinamo) la pistol cu aer comprimat — 380 puncte — performanță de valoare internațională.

REZULTATELE TEHNICE — *Armă cu aer comprimat 40 f în picioare, seniori:* 1. P. Sandor 385 p — *record R.S.R.* (v.r. 382 p); 2. G. Vasilescu (Olimpia) 364 p; 3. Th. Caldea (Steaua) 362 p. *Senioare:* 1. Veronica Stroe (Dinamo) 365 p *record R.S.R. stabilit;* 2. Mariana Borcea (Dinamo) 362 p; 3. Eda Bala (Arhitectura) 357 p. *Juniori:* 1. Gh. Paștea (Dinamo) 348 p — *record R.S.R.* (v.r. 346 p); 2. E. Stan (C.P.M.B.) 339 p; 3. D. Stoian (Dinamo) 333 p. *Junioare:* 1. Marina Vasiliu (Dinamo) 370 p — *record R.S.R.* (v.r. 339); 2. Magda Borcea (Dinamo) 360 p; 3. Cecilia Lujeru (Dinamo) 343 p. *Pistol aer comprimat 40 f. Seniori:* 1. G. Maghiar 380 p — *record R.S.R. stabilit;* 2. L. Giușca (Construcții) 377 p; 3. M. Roșca (Dinamo) 375 p. *Senioare:* 1. Anișoara Matei (Dinamo) 333 p — *record R.S.R. stabilit;* 2. Mariana Antonescu (Arhitectura) 328 p; 3. Magda Borcea 319 p. *Juniori:* 1. A. Tudorică (Dinamo) 351 p — *record R.S.R. stabilit;* 2. M. Stan (Olimpia) 350 p; 3. Gh. Neacșu (Dinamo) 347 p.

P. GORETI

CLASAMENTELE DIVIZIEI A LA VOLEI

FEMININ

1. Penicilina	10	9	1	28: 6	19
2. Rapid	9	8	1	25: 3	17
3. Dinamo	9	8	1	25: 5	17
4. „U" Timiș.	9	7	2	23:11	16
5. Farul	9	5	4	17:17	14
6. Medicina	9	5	4	16:17	14
7. I.E.F.S.	10	4	6	16:18	14
8. C.P.B.	9	3	6	13:20	12
9. C.S.M. Sibiu	9	3	6	12:19	12
10. Ceahlăul	9	2	7	12:22	11
11. Progresul	9	2	7	7:22	11
12. Voința	11	0	11	0:33	11

MASCULIN

1. Dinamo	10	9	1	29: 7	19
2. Steaua	10	8	1	28: 8	19
3. Politehnica Galați	10	8	2	26:14	18
4. Rapid	10	7	3	25:11	17
5. Viitorul	10	7	3	23:13	17
6. Unirea Tricolor	10	5	5	17:19	15
7. Minerul B. Mare	10	4	6	14:21	14
8. Tractorul	10	3	7	14:25	13
9. Univ. Craiova	10	3	7	12:27	13
10. Politehnica Tim.	10	2	8	15:26	12
11. Petrolul	10	2	8	9:26	12
12. Progresul	10	1	9	13:28	11

VISCOLUL ȘI CEAȚA BÎNTUIE ÎN BUCEGI

(Urmare din pag. 1)

titudine mai joasă, unde starea timpului să le permită îndeplinirea planului de pregătire în vederea marilor competiții la care vor lua parte și în primul rînd la campionatele mondiale din Suedia.

A NINS ÎN TOATE CENTRELE DE MUNTE

Cu amabilitatea caracteristică și datorită căreia, de-a lungul anilor, am putut informa amatorii de schi și de turism de iarnă asupra posibilităților de practicare a sporturilor favorite, Serviciul prevederi de scurtă durată din cadrul Institutului meteorologic ne-a comunicat, ieri, că în ultima vreme în regiunea de munte a nins intens. Cîteva cifre privind grosimea stratului de zăpadă sînt elocvente în acest sens: Sinaia (Cota 1 500) — 46 cm, Bucegi (Vf. Omul) — 57 cm, Predeal — 40 cm, Brașov (oraș) — 18 cm, Paring — 20 cm, Semenic — 50 cm, Păltiniș (Sibiu) — 28 cm, Cuntu (Munții Banatului) — 10—20 cm.

În următoarele zile, vremea se va încălzi, dar cerul va continua să fie acoperit și vor cădea precipitații sub formă de ninsoare și, la altitudinile mai joase, sub formă de lapoviță. VOR FI CONDIȚII PENTRU PRACTICAREA DIN PLIN A SPORTURILOR DE IARNĂ, MAI ALES DACĂ SE VA ÎMBUNĂTĂȚI VIZIBILITATEA, PÎNĂ ACUM FOARTE REDUSĂ.

În orice caz, DIN INFORMAȚIILE PE CARE LE DEȚINEM, ÎN MULTE CENTRE, SCHIORII, PROFITÎND DE ZĂPADA ABUNDENTĂ, AU ȘI PORNIT LA FAPTE. EFECTUÎND PRIMELE ANTRENAMENTE DE ACOMODARE pe care le vor intensifica, astfel, ca în prima duminică a anului viitor să se lanseze în startul oficial al sezonului.

PERFORMERA ETAPEI A IX-a — RAFINĂRIA TELEAJEN

Revelația etapei a IX-a a fost, fără îndoială, noua promovată în campionatul masculin, Rafinăria Teleajen, care a obținut o splendidă victorie în București, în dauna echipei Constructorul. În urma acestui succes, Rafinăria a urcat pe locul V în clasament. Succesul jucătorilor de la Teleajen este deosebit de valoros — 5235 p d, cifră ce reprezintă o medie de peste 872 p d de fiecare jucător și, totodată, al doilea rezultat al etapei (primul fiind al echipei C.S.M. Reșița — 5258 p d — din partida cu Rapid București). În plus, jucătorii prahoveni se pot mîndri că dețin acum recordul arenei Constructorul din București. De remarcat că cei mai preciși popicari ai Rafinăriei au fost **Minea Silvestru** (886 p d) și **Gheorghe Silvestru** (953 p d), adică tatăl și fiul!

Etapa a IX-a a constituit pentru formațiile bucureștene un insucces nemaiîntîlnit în campionat. Șase din cele șapte echipe au fost învinse, dintre care trei pe arene proprii (Voința de către Voința Tg. Mureș cu 4947—5119, Constructorul de către Rafinăria Teleajen cu 5079—5235 — la masculin și Gloria de către Petrolul Ploiești cu 2299—2334 — la feminin). Singura echipă bucureșteană care a scăpat de înfrîngere a fost Laromet București, învingătoare la Constanța, în meciul cu Voința (nou promovată în campionatul feminin), cu 2255—2232.

Un alt rezultat din această etapă: **Flacăra Cîmpina — Voința Cluj 5208—5006 p d.**

Iată clasamentele la zi:

FEMININ

1. Voința Tg. Mureș	9	9	0	0	21752	27
2. Voința Buc.	9	8	0	1	21578	25
3. Petrolul Pl.	9	6	0	3	20884	21
4. C.S.M. Reșița	9	5	0	4	21940	19
5. Rapid Buc.	9	5	0	4	21465	19
6. Laromet Buc.	9	5	0	4	21182	19
7. Voința Cluj	9	5	0	4	20813	19
8. U.T. Arad	9	4	0	5	20620	17
9. Hidro. Brașov	9	2	0	7	20968	13
10. Voința C-ța.	9	2	0	7	20378	13
11. Metrom Brașov	9	2	0	7	20309	13
12. Gloria Buc.	9	1	0	8	20719	11

MASCULIN

1. Petrolul Pl.	9	8	0	1	47359	25
2. Flacăra Cîmpina	9	7	0	2	46035	23
3. Olimpia Reșița	8	7	0	1	40765	22
4. Voința Tg. Mureș	9	6	0	3	46013	21
5. Rafinăria Teleajen	9	5	0	4	45522	19
6. C.F.R. Timișoara	9	4	0	5	44339	17
7. Rapid Buc.	8	4	0	4	41611	16
8. Voința Buc.	9	3	0	6	45416	15
9. Gaz metan Mediaș	9	3	0	6	45400	15
10. Voința Cluj	9	3	0	6	44559	15
11. C.S.M. Reșița	9	2	0	7	44532	13
12. Constructorul Buc.	9	1	0	8	44616	11

★

● Restanța dintre Rapid București și Olimpia Reșița (m) se va juca la 19 decembrie, pe arena de la stadionul Giulești.

CONSTANTIN IONESCU

S-a stins din viață, în urma unui infarct cardiac, la etatea de 69 de ani, Constantin Ionescu, binecunoscut rugbyst și animator al sportului cu balonul oval. În mai multe rînduri internațional, el a purtat cu cinste culorile țării, fiind și participant la întrecerile din cadrul J.O. de la Paris, din anul 1924, cînd „XV"-le țării noastre a cucerit medalia de bronz. Pasionații sportului cu balonul oval îi vor păstra o pioasă amintire.

Înhumarea va avea loc astăzi, la ora 14, la cimitirul Bălăneanu (șos. Mihai Bravu).

PÎNĂ SÎMBĂTĂ, ÎN DIVIZIA A

În cursul acestei săptămîni se vor disputa cîteva meciuri, restanțe sau devansări, în cadrul diviziei A. Astăzi sînt programate partidele Universitatea Cluj — Rapid (etapa a III-a a campionatului feminin) și Politehnica Brașov — Universitatea Timișoara (etapa a XI-a a campionatului masculin). Mîine, la ora 20, se dispută în sala Progresul întîlnirea feminină Progresul București — Constructorul București (etapa a VII-a).

CLASAMENTELE

MASCULIN

1. Steaua	9	9	0	810—614	18
2. „U" Cluj	9	7	2	629—591	16
3. Dinamo	7	7	0	550—473	14
4. „U" Timiș.	8	6	2	613—560	14
5. I.E.F.S.	9	5	4	611—610	14
6. Polit. Brașov	9	4	5	609—675	13
7. I.C.H.F.	9	4	5	654—727	13
8. Rapid	9	3	6	683—682	12
9. Polit. Buc.	9	3	6	552—573	12
10. Polit. Galați	9	2	7	672—685	11
11. Comerțul Tg. M.	8	2	6	530—530	10
12. Voința Buc.	9	0	9	581—704	9

FEMININ

1. Polit. Buc.	8	8	0	634—402	16
2. I.E.F.S.	8	6	2	483—457	14
3. Rapid	7	6	1	464—363	13
4. Mureșul Tg. M.	8	5	3	468—416	13
5. A.S.A. Cluj	8	4	4	556—610	12
6. Crișul	8	4	4	471—457	12
7. Voința Brașov	8	3	5	436—474	11
8. Constr. Buc.	7	1	6	323—372	8
9. Progresul Buc.	7	1	6	331—460	8
10. „U" Cluj	7	0	7	322—[illegible]	7

REZULTATELE LA „B"

MASCULIN: Universitatea Buc. — Petrolul Ploiești 83—46 (48—29), Universitatea Craiova — Crișul Oradea 56—61 (26—36), Steagul roșu Brașov — Știința Sf. Gheorghe 73—59 (32—23), Farul Constanța — Constructorul Iași 99—53 (41—22), Știința Mediaș — Utilajul Timișoara 102—86 (56—49), Politehnica Iași — Academia militară 82—71 (46—25), Constructorul Arad — Medicina Timișoara 108—57 (57—23), A.S.A. Bacău — Progresul București 57—67 (33—31). FEMININ: Sănătatea Satu Mare — Medicina Timișoara 103—21 (45—7), Foresta Arad — A.S.A. Cluj 56—41 (31—21), Universitatea Iași — Politehnica Brașov 71—61 (33—27), Voința Tg. Mureș — Voința Oradea 71—43 (35—20), Universitatea Timișoara — Spartac Salonta 63—58 (31—30).

„CUPA SPORTUL"

1. Steaua	100 p
2. „U" Cluj	62 p
3. Dinamo	60 p
4. „U" Timișoara	54 p
5. I.E.F.S.	49 p
6. Rapid	39 p
7. Politehnica București	38 p
8. Politehnica Galați	33 p
9. Politehnica Brașov	32 p
10. I.C.H.F.	32 p
11. Comerțul	25 p
12. Voința	12 p

ÎN MIJLOCUL PATINATORILOR

(Urmare din pag. 1)

lor două clasate la senioare, Elena Moiș și Rodica Didă. Prima, cu aceeași grație și frumoasă alunecare pe care o cunoaștem de multă vreme, prezintă totuși un program cu prea puține elemente de dificultate. Sau poate, ea le păstrează pentru viitoarele concursuri, cele cu miză mai mare? În ce privește pe Didă, la care am remarcat o bună pregătire la obligatorii, am spune că mai are de lucrat la proba liberelor. Celor două patinatoare, antrenorul Radu Ionian, cu multiplele sale cunoștințe în materie, le poate fi de un real sprijin. Dintre celelalte echipiere ale I.E.F.S.-ului, o notă bună pentru Adina Calmacan, ocupanta unui prețios loc III.

Iată acum, clasamentele finale, în ordinea categoriilor:

BĂIEȚI: Juniori II: 1. D. Panait (Constructorul) 4-159,8; 2. P. Dragomir (Constr.) 5-157,6; Juniori I: 1. M. Ion (Școala sportivă nr. 2) 7-473,3; 2. O. Goza (IEFS) 8-466,6; 3. A. Buleie (Șc. sp. 2) 15-394,3. Seniori: 1. M. Comaniei (IEFS) 6-766,2; 2. D. Sandu (Constr.) 9-737,8; 3. D. Czeisner (Petrolul Brașov) 16-701,4; 4. E. Tăujan (IEFS) 19-651,9; 5. M. Stoenescu (Șc. sp. 2) 25-606,9. **FETE:** Junioare II: 1. Gabriela Voica (ASCPM) 3-223,8; 2. Valentina Buciumeanu (Șc. sp. 2) 8-184,6; 3. Mirela Goleanu (Dinamo) 9-180,8; 4. Cornelia Picu (Șc. sp. 2) 10-181,2; 5. Doina Bigică (Constr.) 16,5-157,2; 6. Gabriela Ion (Șc. sp. 2) 16,5-153,4. Junioare I: 1. Doina Mitricică (Șc. sp. 2) 5-484,3; 2. Anca Tănase (Șc. sp. 2) 11-447,0; 3. Adriana Preda (Constr.) 17-435,4; 4. Marianne Klöckner (Petr.) 17-431,7. Senioare: 1. Elena Moiș (IEFS) 5-775,2; 2. Rodica Didă (IEFS) 10-762,9; 3. Adina Calmacan (IEFS) 15-689,7; 4. Constanța Ionescu (Constr.) 19-658,2; 5. Doina Ghișerei (Șc. sp. 2) 26-627,3; 6. Cristina Formagiu (Șc. sp. 2) 29-626,4; 7. Mariana Ionel (Șc. sp. 2) 34-611,4. **PERECHI:** 1. Letiția Păcuraru - Dan Săveanu (IEFS) 5-174,1; 2. Daniela Popescu - Marian Chiosea (Dinamo) 10-168,1.

În clasamentul general al „Cupei României" la patinaj artistic — care va căpăta formă definitivă după întrecerile categoriilor de copii, programate în Capitală — conduc patinatorii de la I.E.F.S. București (17 p). Aceștia, cu formația întărită de spectaculoasele achiziții din ultima vreme, aspiră justificat la cucerirea definitivă a trofeului. Urmează: Școala sportivă nr. 2 București 13 p, Constructorul București 9 p, A.S.C.P.M. București 4 p, Dinamo București 3 p, Petrolul Brașov 1 p.

O remarcă suplimentară, nu lipsită de importanță. Din nou am observat prezența pe gheață a unor slabe valori competitive. Patinatori și patinatoare fără calități deosebite sau în evidentă stagnare. Tuturor acestora, dar mai ales antrenorilor lor, le-am putea reaminti că patinajul artistic, la noi, nu poate crește anonimi ai sportului, cifre care să completeze doar o listă de participare. Pentru orice sport, dar pentru patinaj în special, trebuie multă, foarte multă muncă, dirijată în direcția performanței. Iar talentul, chiar dacă el există, nu este suficient pentru aceasta.

Mai cu seamă ne gîndim la importantele mijloace financiare deplasate în vremea din urmă pentru această atît de pretențioasă disciplină sportivă. Stagii în străinătate, participări la mari concursuri, sau chiar această competiție organizată cu efort la Poiana Brașov (deși pe gheață n-am remarcat decît doi patinatori brașoveni) toate acestea trebuie neapărat și minuțios justificate. Dacă e să se facă o treabă serioasă.

COTITURA DE 180 DE GRADE A NATAȚIEI PLOIEȘTENE

(Urmare din pag. 1)

natația nu prinde". Dar nu era așa, pentru că pe lîngă fotbal, handbal sau volei, sporturi cu tradiție pe aceste meleaguri, s-ar fi găsit și numeroși copii care să îndrăgească și natația, iar dintre cei mai dotați să răsară apoi și campionii. Și exemplul lui Marian Slavic, azi unul dintre cei mai buni înotători ai țării, este cît se poate de convingător.

Acest băiat locuia în apropierea bazinului de la Rafinăria Ploiești Sud. S-a simțit atras de înot și, de unul singur, în atîtea după-amieze, se lua la întrecere cu el însuși, fără „start tehnic", fără întoarceri de „kinogramă", fără cronometre. De la o zi la alta, el simțea că merge mai bine, mai repede. Trebuia totuși ca cineva să-l îndrume. Dar cine? Cei ce spuneau că în Ploiești nu pot apare campioni? A trebuit să vină în orașul petrolului un entuziast propagator al natației — Mihai Mitrofan — ca în cele din urmă Slavic să fie trimis în secția clubului Steaua. Și iată, azi Marian Slavic, băiatul din Ploiești, unde se spunea că natația „NU PRINDE" a ajuns la performanțe pe care unii le considerau doar la îndemîna copiilor crescuți în „centre cu tradiție" sau pe... malurile Dunării și ale mării.

★

Au trecut cîțiva ani de-atunci. Acum, la Ploiești, cînd se aduce vorba despre natație, frunțile se descrețesc, fețele se înseninează. „În sfîrșit, spun activiștii sportivi, se poate scrie și pozitiv despre natația de aici". Și, într-adevăr, așa e. Baza sportivă a început să fie folosită pentru sport, pentru a-i învăța pe copii să înoate. O dată cu stabilirea în localitate a soților Anca și Mihai Mitrofan — veniți de la București — ceea ce trebuie reținut — s-a creat un nucleu de specialiști ce a colindat fără tihnă prin școli, prin cluburi și asociații să depisteze talente pentru natație. Și antrenorii aceștia tineri, dar dornici să muncească, deși s-au lovit la început de unele greutăți, cu sprijinul organelor sportive și cu hotărîrea de a face ceva bun, au reușit să găsească elemente de perspectivă, să se angajeze într-o activitate asiduă, de perspectivă. Și roadele n-au întîrziat. Cine sînt acești entuziaști? ANCA și MIHAI MITROFAN, OVIDIU IONESCU, fostul polist internațional ALEXANDRU BADIȚĂ (toți la Petrolul); W. SCHULLERI și mai de curînd VASILIU — de la școala sportivă, la care trebuie să-l mai amintim pe ELENA BARTA și pe cîmpineanul D. COVALIUC.

★

La Ploiești, de aproape doi ani s-a dat în folosință unul dintre cele mai frumoase bazine acoperite din țară. Lucrarea a necesitat mari investiții. Iată de ce acum în prag de iarnă, mai mult ca oricînd, interesează modul cum este ea folosită. Pentru a afla răspunsurile ne-am deplasat la fața locului.

O după-amiază oarecare. E ora 18.25. Ca de obicei, la bazin i-am găsit pe soții Mitrofan lucrînd cu 24 de copii. Era vorba de două grupe, de începători și avansați, de copii de la 10—12 ani și alții de la 13—15 ani, ce se pregătesc cu sîrg să calce pe urmele profesorilor. Aceasta era „secvența" unei zile de lucru, al cărei program i-am rugat pe antrenorii Mihai Mitrofan să ni-l puncteze pe scurt. Și dorința a fost imediat îndeplinită: De la 8—10, antrenament cu copiii pînă la clasa a VIII-a, pentru selecție; de la 10.30, vizită la un băiat acasă pentru rezolvarea unor probleme privind școala, orele de învățătură și antrenament; următorul popas: la școala generală nr. 24 unde împreună cu o profesoară de aici s-a discutat posibilitatea creării unei grupe de învățare a înotului; 17—20.30, antrenament cu două grupe de începători și avansați. În general, programul la bazin este de trei ori pe săptămînă între orele 8—10 și în fiecare zi, de la 17—20.30.

— După cîte ne dăm seama există și timpi nefolosiți.

— De acord. Trebuie să ținem seamă și de timpul afectat învățăturii, ca și de cel necesar deplasărilor de acasă la școală, la bazin etc. În fiecare zi se lucrează cu 80 de copii, cîte o oră și 15 minute, o oră și jumătate, două ore. După gradul de pregătire.

— Totuși, acest număr corespunde cu posibilitățile de folosire la maximum a noului bazin acoperit din Ploiești?

— Nu. Se poate și mai mult. Dar în acest oraș încă ne mai lovim de mentalitatea unor părinți ce nu vor să-și lase copiii la înot, argumentînd cu fel și fel de motive, mai mult sau mai puțin întemeiate. Unora le este frică să nu le răcească odraslele, să nu neglijeze școala etc. Aș vrea să profit de acest prilej să le spun acestor părinți — dintre care mulți nu știu să înoate — că rezultatele realizate de noi pînă acum dovedesc contrariul. Cei ce vin la natație sînt mai sănătoși, se dezvoltă armonios și învață bine. Sportul și școala, și nu sînt primul care o afirm, se pot îmbina în mod fericit. Azi, noi ne prezentăm cu următorul bilanț: în campionatele naționale pentru copii, ploieștenii, de care cu 4—3 ani în urmă nu se prea auzea, au ocupat 8 locuri I, 7 locuri II și 12 locuri III. Și aceasta doar după doi ani de lucru în bazinul acoperit și de trei ani de cînd am venit la Ploiești. La polo, copiii lui Badiță au constituit și ei o mare revelație — locul IV la campionatele naționale pentru juniori mici. CÎT PRIVEȘTE ÎNVĂȚĂTURA, REZULTATELE SÎNT DINTRE CELE MAI BUNE. MAJORITATEA CELOR CARE AU OBȚINUT LOCURI FRUNTAȘE LA CAMPIONATELE NAȚIONALE SÎNT PREMIANȚI LA ÎNVĂȚĂTURĂ. Din 80 de copii pe care îi avem, doar unul învață mai slab. Îl avem în vedere și ne vom ocupa și mai mult de el.

— Ce v-ați gîndit să faceți în perioada de iarnă?

— Ne dăm seama că un asemenea bazin trebuie folosit în perioada de iarnă, cu mai mare eficiență. Pentru noi izvorul de cadre îl constituie școala. Iată de ce ne-am gîndit că în lunile ce urmează, în baza unei programări precise și respectată întocmai, școlile generale, fiindcă tot nu dispun de săli de sport, să-și propună ca toți elevii claselor II—IV să învețe să înoate. Bazinul acoperit și noi profesorii de specialitate le stăm la dispoziție. Ar fi un mare cîștig să se realizeze acest lucru. În Ploiești o singură școală generală dispune de sală de gimnastică cu o suprafață de 8x16 m; în care nu se poate juca handbal, baschet, volei. Atunci, ne întrebăm, ce eficiență vor avea orele de educație fizică? Așadar, propunerea noastră este cît se poate de întemeiată.

★

În urmă cu cîteva săptămîni, de la Ploiești a pornit o frumoasă acțiune. E vorba de chemarea părinților elevilor de la Școala generală nr. 23. Ei s-au adresat organelor sportive, profesorilor de educație fizică, cadrelor de specialitate cu rugămintea de a acorda tot sprijinul pentru ca elevii claselor I—IV să învețe să înoate. Frumoasă inițiativă. Și iată, un om de specialitate ca Mihai Mitrofan și colegii lui de la bazinul acoperit sînt dispuși să-și aducă contribuția la îndeplinirea acestui deziderat.

CONSTELAȚIA MEXICANĂ

2. BRAZILIA — favorita nr. 1 a actualei ediții a C.M. de fotbal

● Pele — într-o nouă postură ● Tostao „vîrful de suliță" al 11-lui brazilian ● Saldanha pune un mare accent pe pregătirea fizică și crede că Brazilia va cuceri campionatul mondial

Va fi Tostao, golgeterul actualei ediții a C.M.?

REZULTATE ÎN GRUPA PRELIMINARĂ :

Columbia—Brazilia 0—2 (a marcat Tostao — 2) ; Venezuela—Brazilia 0—6 (Tostao —3, Pelé — 2) ; Paraguay—Brazilia 0—3 (Mendoza autogol, Jairzinho și Edù) ; Brazilia—Columbia 6—2 (Tostao — 2, Jairzinho, Pelé, Edù și Rivelino); Brazilia — Venezuela 6—0 (Tostao — 3, Pelé — 2, Jairzinho) ; Brazilia — Paraguay 1—0 (Pelé).

Iată celelalte rezultate înregistrate în grupa a XI-a : Columbia-Venezuela 3—0, Venezuela-Columbia 1—1, Venezuela-Paraguay 0—2, Columbia-Paraguay 0—1, Paraguay-Venezuela 1—0, Paraguay-Columbia 2—1.

CLASAMENT FINAL

1. Brazilia	6	6	0	0	23—2	12
2. Paraguay	6	4	0	2	6—5	8
3. Columbia	6	1	1	4	7—12	3
4. Venezuela	6	0	1	5	1—18	1

ULTIMELE PARTICIPĂRI LA C.M.

1930 : **învinsă în finală cu 1—2 de Uruguay.** 1954 : **eliminată în sferturile de finală cu 2—4 de Ungaria** 1958 : **campioană mondială: 5—2 cu Suedia, în finală.** 1962 : **campioană mondială: 3—1 cu Cehoslovacia, în finală.** 1968 : **eliminată în grupă.**

Antrenor : **Joao Saldanha.**

Lotul actual : **Felix, Lula, Claudio, Carlos Alberto, Zé Maria, Scala, Diaz, Joel, Rildo, Brito, Everaldo, Clodoaldo, Gerson, Piazza, Rivelino, Jairzinho, Tostao, Pelé, Edu, Borges, Toninho, Lopes, Cezar.**

Continuăm cu Brazilia ! Deși la ultimul campionat mondial a pierdut supremația mondială, Brazilia rămîne pentru toată lumea țara cafelei și a... fotbalului. De la Fortaleza în nord pînă la Porto Alegre în sud, un întreg „continent" se închină zeului fotbal. Brazilia (cei mai mulți fotbaliști legitimați și nelegitimați din lume) este cea care a avut cele mai bune rezultate, în ansamblu, la C.M. Dar, a venit anul 1966 și, în țara inventatorilor fotbalului modern, brazilienii au trebuit să-și amine tentativa de a cuceri definitiv „Zeița de aur", suferind și un afront nemaivăzut pînă atunci : au fost eliminați în grupă de către portughezi și unguri.

După acest fiasco, toată țara a căutat cauzele prăbușirii și metodele readucerii fotbalului brazilian în fruntea soccerului mondial. Cauza principală: echipa a demonstrat un fotbal învechit.

După venirea la cîrma reprezentativei braziliene a ziaristului Joao Saldanha, lucrurile s-au schimbat radical. Întîmpinat cu neîncredere de unii, cu invidie și rea voință de alții, Saldanha nu s-a lăsat influențat de nimeni și a început munca pentru pregătirea unei selecționate solide, capabilă să treacă cu bine meciurile din grupa preliminară și, apoi, să readucă, pentru totdeauna, trofeul suprem al fotbalului. *„Spuneți că Brazilia nu mai are echipă din 1962 ? Iat-o în fața dv. !"* Saldanha a precizat componența echipei și a declarat că *vor fi efectuate schimbări numai în cazul cînd vreunul din jucători nu va fi în condiție fizică perfectă. Saldanha a mai subliniat faptul că SELECȚIONATA BRAZILIEI NU TREBUIE SĂ FIE UN LOC ÎN CARE SĂ SE EXPERIMENTEZE SAU SĂ SE DESCOPERE JUCĂTORI.*

TREI REABILITAȚI

Echipa are în componența sa trei jucători reabilitați de noul antrenor și reintegrați după ce Aimoré Moreira îi dăduse la o parte. Aceștia sînt apărătorul Djalma Diaz și atacanții Jairzinho și Lopes. Apariția acestuia din urmă în națională, o adevărată senzație, este foarte interesantă, ea caracterizînd concepția lui Saldanha. Lopes (21 de ani) conduce mingea mai iute decît oricare alt jucător din Brazilia și, în plus, joacă în clubul Cruzeiro alături de Tostao și Piazza. Acesta a și fost principalul motiv pentru care Saldanha a hotărît să-i păstreze pe toți trei în selecționată, ziaristul-antrenor fiind un adept convins al jocului colectiv. Din aceeași cauză a introdus și opt fotbaliști de la Santos : Carlos Alberto, Joel, Rildo, Clodoaldo, Toninho, Pelé, Edu, Claudio.

PELE NU VA MAI JUCA VÎRF DE ATAC

Dar problema Pele ? În noua selecționată, braziliană, el deține un alt rol. Ne amintim că, în 1966, Pelé a fost marcat foarte sever de adversari și chiar accidentat. Atunci „Perla neagră" a spus că niciodată nu va mai juca în echipa reprezentativă a Braziliei. Rezolvarea „problemei Pelé" este meritul a doi antrenori. Primul se numește Moreira. El a declarat că Brazilia ar trebui mai întîi să-și alcătuiască o echipă și apoi să-l „aclimatizeze" în cadrul acesteia pe Pelé. Echipa a efectuat un turneu fără Pelé în Europa, Mexic și Peru. Apoi, la sfîrșitul anului trecut, cînd Brazilia a jucat cu R.F. a Germaniei și Iugoslavia, jucătorii s-au preocupat mai mult de jocul lor decît de jocul „pentru Pelé". Saldanha a preluat exemplul lui Moreira. El a hotărît că *Pelé nu trebuie să mai fie un vîrf de atac, nici în meciurile pentru calificare, nici în Mexic.* Iată de ce l-a reintrodus pe Tostao ca vîrf de atac.

Cîteva cuvinte și despre Eduardo Gonçalves de Andrade, poreclit Tostao din cauza aspectului său fizic neînsemnat (tostao era cea mai mică monedă braziliană, iar, în urma reformei monetare a și dispărut din circulație). După afirmația unui specialist brazilian, Tostao transformă fotbalul în artă. În clubul său, Cruzeiro, el joacă rolul „vîrfului de suliță". Cum se împacă tandemul „Zeul alb" (Tostao) — „Diavolul negru" (Pelé) ? Dacă adversarul îl urmărește cu atenție pe Pelé, acest lucru oferă un cîmp larg acțiunilor de atac și mișcării adevăratului vîrf — Tostao. Justețea tacticii lui Saldanha s-a putut vedea și din faptul că Tostao a marcat în cele 6 meciuri din grupa preliminară — nu mai puțin de 10 goluri !

PREOCUPĂRI PENTRU VIITORUL ECHIPEI

Acum, Saldanha este foarte preocupat de viitorul echipei. *El pune mare accent pe dezvoltarea calităților atletice în cadrul unui joc colectiv. El vrea ca selecționata să ajungă să joace, într-un ritm susținut, 90 de minute, după care, dacă ar mai fi nevoie, să poată juca tot în același ritm încă 90 de minute.* El își dă seama foarte bine care este *„călcîiul lui Ahile" pentru fotbaliștii brazilieni :* CALITĂȚILE FIZICE. De aceea, în perioada pregătirii pentru jocurile din grupă, Saldanha a lucrat foarte mult cu jucătorii la centrul de pregătire fizică al Academiei militare „Negrasca", sub conducerea unor instructori militari.

FAȚA TACTICĂ A REPREZENTATIVEI

Cum arată „fața" tactică a reprezentativei ? În primul rînd, brazilienii au renunțat la apărarea în linie, Piazza îndeplinind rolul unui libero. Au existat voci care au spus că această transformare ar slăbi atacul, deoarece Gerson ar rămîne singur în linia de mijloc. Și doar lozinca tradițională a fotbalului brazilian a fost întotdeauna *„Totul pe atac, cu scopul de a marca mai multe goluri decît adversarul !"* și nu întărirea apărării cu scopul de a împiedica adversarul să înscrie. Actualmente, mingea a început să circule mai repede în cadrul liniei de atac Jairzinho—Tostao—Pelé—Edù. Retragerea lui Pelé mai spre centrul terenului și jocul spre centru și înapoi al aripilor Jairzinho și Edù dă un real ajutor mijlocașului titular Gerson. Temerile că Brazilia va marca mai puține goluri în noua sa alcătuire, au dispărut : niciodată brazilienii n-au marcat atîtea goluri în meciurile preliminare, niciodată perspectivele atacului lor nu au fost atît de optimiste !

„SÎNT SIGUR CĂ BRAZILIA VA CUCERI CAMPIONATUL MONDIAL", *a declarat zilele trecute Saldanha,* iar marea majoritate a brazilienilor este de aceeași părere.

Al. SIMOC

DINAMOVIȘTII BĂCĂUANI AU PLECAT — CU SPERANȚE — ÎN SCOȚIA

Dinamo Bacău, singura echipă rămasă a reprezenta fotbalul românesc de club în competițiile continentale — mai precis în „Cupa europeană a tîrgurilor" — are la ora actuală, dintr-un anumit punct de vedere, situația cea mai puțin de invidiat. Deși jucătorii tuturor celorlalte formații divizionare au intrat în obișnuita și binemeritata vacanță, **băcăuanii se mențin într-o intensă activitate și este puțin probabil că vor putea beneficia în această iarnă de o prioadă suficientă de timp pentru odihnă și refacerea forțelor în vederea noului sezon competițional.**

Acest mic sacrificiu al dinamoviștilor băcăuani este impus de programul jocurilor din cel de-al treilea tur al „Cupei europene a tîrgurilor", competiție în care ei au avut pînă acum o comportare meritorie, dar față de care obligațiile lor au devenit — proporțional cu etapele depășite — mult mai mari. După cum se știe, **echipa din Bacău are ca adversară în acest al treilea tur al „C.E.T.", formația scoțiană Kilmarnock,** în compania căreia va susține o dublă partidă. PRIMUL JOC VA AVEA LOC, DUPĂ CUM S-A ANUNȚAT, MIERCURI 17 DECEMBRIE ÎN SCOȚIA, URMÎND CA MECIUL RETUR SĂ SE DISPUTE LA BACĂU ÎN ZIUA DE 14 IANUARIE 1970.

Data foarte apropiată a partidei de la Kilmarnock i-a determinat pe dinamoviștii băcăuani nu numai că nu-și îngăduie nici un răgaz în pregătire după disputarea ultimei etape de campionat, ci să intensifice și mai mult antrenamentele, comparativ cu perioada competițională. În ciuda timpului nefavorabil, întreg efectivul, sub conducerea antrenorilor Valeriu Neagu și Costică Rădulescu, au efectuat zilnic antrenamente cu o durată și o intensitate sporite. În cursul zilei de sîmbătă, **dinamoviștii băcăuani s-au deplasat la Roman, unde au susținut un util joc de verificare în compania echipei locale, Victoria, din divizia C.**

Duminică după-amiază, pornind în lunga lor călătorie spre Scoția, ei au venit — cu trenul — la București, unde au rămas peste noapte, fiind găzduiți la „Nord-Hotel".

În cursul dimineții de luni, băcăuanii au părăsit Capitala, plecînd cu o cursă TAROM pînă la Frankfurt și de aici — tot pe calea aerului și apoi cu trenul — spre Kilmarnock, unde urmau să sosească aseară tîrziu.

Au făcut deplasarea 15 jucători : Ghiță, Fugaciu, Kiss, Nedelcu, Velicu, David, Comănescu, Vătafu, Dușan, Ene Daniel, Dembrovschi, Pană, Rugiubei, Bălușă și Hrițcu. Ei sînt însoțiți de antrenorii **Valeriu Neagu și Costică Rădulescu,** precum și de tovarășul **Ion Pruteanu,** președinte de onoare al secției de fotbal Dinamo Bacău.

Înainte de plecare, am avut prilejul să discut cu jucătorii băcăuani, cu antrenorii și conducătorul lor. Am remarcat la toți un moral ridicat, care are ca justificare jocul bun al echipei și victoria din ultima etapă de campionat asupra liderului clasamentului. În corpore, dinamoviștii speră într-o reeditare la Kilmarnock a frumoasei comportări din partida cu Rapid, făcînd în acest sens o analogie cu situația dinaintea deplasării în capitala Norvegiei, cînd remarcabila lor evoluție și victoria din meciul de campionat cu Crișul s-au dovedit de bun augur pentru confruntarea cu Skeid Oslo.

Nu ne rămîne decît să le urăm — din partea tuturor iubitorilor de fotbal și a redacției noastre — mult succes !

C. FIRANESCU

Niță, Tătaru II, Cristache, talente care, acum cîțiva ani, au atras atenția antrenorilor de la prima selecție

Tur de orizont la sfîrșitul sezonului de toamnă

„PE TABLA DE ȘAH" A FOTBALULUI DIVIZIONAR A — PIESE DE COTITURĂ, PE ALB ȘI PIESE TACTICE NEGLIJATE PE NEGRU

Continuăm turul nostru de orizont la sfîrșitul sezonului de toamnă, printr-o suită de articole ce vor exprima opiniile unor specialiști și tehnicieni ai sportului cu balonul rotund.

Nu putem trece cu vederea că după 1—0 de la Lausanne, unii tehnicieni și gazetari prevesteau o toamnă de aur pentru fotbalul românesc. Afirmau acest lucru, gîndindu-se, în principal, la eventuala calificare a naționalei noastre pentru turneul final al campionatului mondial. Visul nutrit de mulți dintre noi, timp de 31 de ani, s-a împlinit, dar nu ca în basme, unde toate necazurile se uită și dispar ca prin farmec... Ne-am calificat în dauna unor reprezentative apreciate, inițial, ca fiind superioare nouă — exceptînd echipa Greciei — și despre această performanță presa lumii întregi a comentat favorabil și deci... trebuie să acceptăm că fotbalul românesc este într-un oarecare progres, că are rezerve nebănuite.

Performanța echipei naționale, a fost completată și de performanțele obținute de celelalte reprezentative, întrucît selecționata olimpică a învins la Chorzow prima garnitură a Poloniei, selecționata de tineret a învins la București echipa similară a R.F. a Germaniei și a terminat nedecis la Weisswasser cu R.D.G., iar echipa noastră de juniori, la Gori a făcut 0—0 cu selecționata U.R.S.S. în preliminariile turneului UEFA.

Deci, la nivel reprezentativ, putem consemna — sub semnul modestiei — că teama jocurilor în deplasare s-a diluat și că încrederea în atitudinea de performanță a început să-și facă loc.

ÎNDRĂZNEALĂ SAU ÎNTÎMPLARE ? PUNCTELE ÎN DEPLASARE CONFIRMĂ PREGĂTIREA ȘI MATURITATEA SPORITĂ A ECHIPELOR DIVIZIONARE A

Faptul că doar două echipe nu au „adus" puncte din deplasare și doar alte două nu au înregistrat cel puțin cîte o victorie pe terenul adversarului, denotă că restul de 12 echipe participante la campionatul divizionar A au făcut un oarecare progres în această direcție, lucru constatat și printr-o analiză comparativă, „la lupă", între ce au arătat jocurile și cum au fost ele pregătite în antrenamente. În primul rînd la unele dintre aceste echipe s-a constatat o mai mare capacitate de efort, dobîndită prin mărirea volumului de lucru în antrenamente (F.C. Argeș, „U" Craiova, Dinamo Bacău ș.a.). La alte echipe, pe lîngă acest aspect, organizarea jocului în apărare și la mijlocul terenului a fost mult modernizată (Steaua, Jiul). În sfîrșit, un alt aspect care a oglindit felul cum s-a lucrat la antrenamente, a fost îmbinarea măsurilor defensive cu caracterul elastic și ofensiv evidențiat prin respectarea sarcinilor duble, a circulației permanente în teren și a schimbărilor de tempo. Nu la toate partidele, dar la o bună parte dintre ele, s-au văzut asemenea aspecte ca de pildă la Dinamo București, Steaua și Rapid care de altfel, au avut în componența loturilor și cei mai mulți jucători de valoare.

Se pune întrebarea, firească, dacă victoriile în deplasare ale unor echipe mai modest estimate nu se datoresc și întîmplării sau unei slabe prezentări a echipelor gazde. Și trebuie să fim de acord și cu această ipoteză, însă numai sub consemnul de accident.

Sîntem de acord că la obținerea unei victorii calitățile etalate de învingător, cumulate cu deficiențele manifestate de învins, duc la ruperea echilibrului de forțe și atîrnă decisiv într-unul din talerele balanței. Dar nu totdeauna, dacă una din echipe joacă slab sau defectuos, cealaltă joacă „obligat" bine și deci... Victoria în deplasare este mai de grabă rodul unei mai bune organizări tactice, a unei mai competente pregătiri în funcție de cunoașterea adversarului, a unei mai corespunzătoare capacități de efort care, bineînțeles, pune în valoare toate celelalte elemente, dintre care nu am amintit decît cîteva.

OMOGENIZAREA VALORILOR SPRE PISCURI ȘI NU PE PLATFORME JOASE

Pe lîngă eternele candidate la titlu : Steaua, Dinamo, Rapid și după configurația clasamentului la ultima ediție, U.T.A., o serie de echipe, au evadat din anonimat urcînd trepte importante în această toamnă, plasîndu-se, temporar, pe poziție de lider și menținîndu-se chiar în apropierea acestuia la sfîrșitul turului. Printre acestea, Univ. Craiova și F.C. Argeș au încercat mai des spargerea plafonului, iar Jiul și Steagul roșu s-au afirmat peste estimația ce li s-a acordat anticipat. Nu consemnăm acest lucru din dorința de a face o analiză a clasamentului, ci pentru a evidenția faptul că această creștere valorică a unor echipe se datorește însăși unei creșteri valorice a componenților echipelor respective. Amintim în acest sens pe Popa Iulică — excelent la club, dar și la lotul de tineret și cel olimpic, recent promovat în lotul A, Angelescu — „piesă tactică" cu manevre de acoperire și surpriză, atît la club cît și la lotul olimpic, Bădin — care pe lîngă sobrietate și dezinvoltura ca „strajă temută" în fața zonei periculoase, în ultimul timp se manifestă și ofensiv, coplind — încă nu perfect — pe idolii săi mai vechi și mai recenți Nelu Nunweiller, Dinu și Lupescu, Popovici — „tăcutul mucalit", care înlocuiește viteza debordantă a altora cu istețimea, anticipația și tehnica constructivă, Ion Constantin, Cringașu, Moraru, Petre Ivan, Marin Olteanu și mulți alții ce întregesc lista celor în care trebuie să avem încredere.

★

Dar manevrele de coutură, începute acum vreo doi ani în soarta fotbalului nostru, nu au reușit nici în această „toamnă bună" să evite mișcările tactice ratate pe „patratele negre".

Poate pentru a lăsa fotbalul să se răsfețe cu surprize neplăcute sau poate pentru că sîntem totuși în „criză de timp". Poate pentru că eram obișnuiți să ne mulțumim cu puțin, dar s-ar putea ca, pe alocuri, să mai dăinuie nepricepere a unor dascăli, datori la creșterea și formarea copiilor și juniorilor cu un bagaj tehnic sărăcăcios. Sau poate chiar neglijența unor tehnicieni în pregătirea tactică de joc.

Vintilă MARDARESCU
antrenor federal

Meciul Ş.N. Oltenița — I.T. Constanța se va disputa în primăvară

Duminică trebuia să se dispute partida din cadrul campionatului diviziei C dintre formațiile Ș. N. Oltenița și I. T. Constanța (seria a III-a), meci ce a figurat în programul etapei a XI-a. La cererea echipei constănțene, susținută de faptul că mai mulți jucători sînt gripați, întîlnirea s-a amînat pentru anul viitor, înaintea reluării campionatului.

TITUS OZON — PARTICIPANT LA UN COLOCVIU AL ANTRENORILOR ÎN IUGOSLAVIA

Aseară, antrenorul Titus Ozon a plecat la Belgrad, unde va participa la un colocviu pe teme fotbalistice, organizat de Federația de fotbal din Iugoslavia, la care au fost invitați antrenori din mai multe țări europene.

Colțul JUNIORILOR

SELECȚIA — LATURĂ COMPLEXĂ A FOTBALULUI DE PERFORMANȚĂ

Procesul de formare a unei echipe de fotbal necesită o muncă susținută, eșalonată pe mulți ani, avînd o serie de componente, printre care selecția ocupă un loc de mare importanță.

Mulți identifică noțiunea de „selecție" cu „depistarea" elementelor talentate și acest lucru nu corespunde întru totul realității. În această idee, vom da următorul exemplu. Cu ani în urmă, prin munca neobosită a antrenorilor Bibi Smărăndescu și Traian Ionescu, cluburile Farul și, respectiv, Petrolul, și-au format eșaloane puternice de juniori, care au realizat obiective diametral opuse. Pe cînd echipa de juniori Farul a cîștigat campionatul național, dar nu a promovat nici un jucător în echipa de divizia A, echipa de juniori Petrolul, calificată doar în faza finală a campionatului de juniori, a dat primei echipe elemente remarcabile : internaționalii Dridea și Badea, Florea, regretatul Tabarcea etc., care au contribuit ani de-a rîndul la o reprezentare valoroasă a echipei lor pe plan național și chiar internațional.

Prin exemplul arătat, susținem teza că nu este suficientă doar depistarea unor tineri jucători, munca de formare a lor fiind de maximă importanță.

Considerăm că o adevărată muncă de selecție trebuie să aibă la bază cîțiva parametri precizi.

a) Indiferent dacă este vorba de un tînăr de 13 sau 17 ani, pentru a fi selecționat (sau promovat) trebuie observat într-o suită de jocuri, acasă și în deplasare (foarte mulți se comportă diferit în deplasare, datorită unor stări emoționale excesive și a lipsei de curaj), observare care trebuie făcută de o singură persoană.

b) După o atentă urmărire într-o suită de jocuri în echipa proprie, în care trebuie să apară (dacă este cazul) îndemînarea și capacitatea tehnică, gîndirea, personalitatea, eventual 3—4 acțiuni cu execuții excelente (peste nivelul colegilor din echipă), va fi încercat în 2—3 jocuri amicale în echipa în care va fi promovat.

Pentru reușita acestei probe, antrenorul trebuie să-i asigure, pe cît posibil, climatul și sarcinile de joc (apropiate de cele interpretate în echipa de unde a provenit) avînd răbdare, pentru că manifestările noului încercat s-ar putea să-l nemulțumească la început.

c) În eventualitatea reușitei, se vor face expertize de ordin fizic, pentru stabilirea calităților fizice de bază. Fără calități de viteză și rezistență, viitorul proces de pregătire, indiferent de volumul de muncă și de anii de lucru, nu va avea eficiență, iar tehnicienii respectivi vor ajunge să motiveze așazisa „plafonare", care, de fapt, a existat în aceste cazuri din momentul selecționării tînărului lipsit de calitățile amintite.

d) Din experiența muncii cu tineretul, s-a constatat că cea mai eficientă selecție — privind criteriile amintite — se face între 15—17 ani, așa cum viața practică a dovedit-o în ultimii ani în cazurile jucătorilor Dumitrache, Dinu, Dumitru, Cristache, Petreanu, Beldeanu ș.a.

e) Aspectul selecției trebuie urmărit în perioada de cunoaștere a tînărului și prin investigații în direcții mai greu de cunoscut, subiective, cum sînt pasiunea pentru fotbal, dorința de afirmare, perseverența în joc și în pregătire etc.

Lipsa acestor trăsături, prezența, în schimb, a unor vicii declanșate deja la vîrste fragede, indiferent de talentul care se manifestă în teren, sînt date obiective care prevestesc un viitor fără perspective, cu o durată meteorică, și în fotbalul nostru astfel de exemple, spre regretul nostru, au fost suficiente.

f) De mare ajutor — sprijinul științelor medicale, care ne furnizează date obiective, de maxim interes.

Astăzi, cînd procesul de antrenament a devenit extrem de dur, medicina, pusă în slujba realizării marilor performanțe, ne asigură nu numai starea de sănătate — condiție elementară pentru orice sportiv —, ci și investigații care facilitează atît cunoașterea capacității umane, cît și dirijarea efortului spre acumulări pînă la nivelul maxim al posibilităților organismului.

g) Mult controversata problemă a gabaritului o considerăm oportună, dar, deocamdată, greu de rezolvat în fotbalul nostru, datorită taliei medii a jucătorilor actuali.

Pentru a descoperi elemente de valoare, a le crește și a le forma, atît la cluburile de performanță, cît și la nivelul echipelor naționale, trebuie să lărgim sfera de cunoaștere și să stabilim jaloane călăuzitoare pentru munca de selecție, cu atît mai mult cu cît literatura de specialitate este lipsită de materiale și date ajutătoare.

Gheorghe OLA
antrenor federal
prof. M. TATARASCU
membru al comisiei centrale de juniori

LOTO — PRONOSPORT

TRAGERILE SPECIALE ALE REVELIONULUI 1970

1 IANUARIE 1970 — CONCURS SPECIAL PRONOEXPRES

2 IANUARIE 1970 — TRAGEREA SPECIALĂ LOTO

Administrația de Stat Loto-Pronosport organizează în zilele de 1 ianuarie 1970, Concursul special Pronoexpres al Revelionului iar în ziua de 2 ianuarie 1970, tragerea specială Loto a Revelionului.

Concursul special Pronoexpres și tragerea specială Loto a Revelionului 1970, atribuie participanților premii în autoturisme, excursii și bani.

Astfel, participînd la tragerile speciale Loto și Pronoexpres ale Revelionului 1970 puteți cîștiga în număr NELIMITAT : excursii în Japonia (Expo „70"), Mexic (cu prilejul Campionatului mondial de fotbal 1970), Italia, Turul Bulgariei, Turul Austriei, Belgrad—Budapesta—Sofia și autoturisme : Dacia 1 300, Dacia 1 100, Moskvici 408 cu 4 faruri și radio, Skoda 1 000 MB, Trabant 601 și numeroase premii în bani.

La concursul special Pronoexpres al Revelionului din 1 ianuarie 1970 — se participă cu bilete de 3, 6 și 15 lei.

La tragerea specială Loto a Revelionului din 2 ianuarie 1970 se participă pe bilete de 2, 5 și 15 lei.

Amănunte la agențiile Loto-Pronosport.

● Astăzi este ultima zi în care vă mai puteți procura biletele pentru concursul Pronoexpres de miercuri 17 decembrie 1969.

PREMIILE CONCURSULUI PRONOEXPRES DIN 10 DECEMBRIE 1969 :

EXTRAGEREA I : Categoria a II-a : 102,3 premii a 1.920 lei ; Categoria a III-a : 2499,7 premii a 39 lei.

EXTRAGEREA a II-a : Categoria A : 1,9 premii a 44.164 lei; Categoria B : 211,6 premii a 397 lei ; Categoria C : 3404,8 premii a 25 lei.

DECEMBRIE
LUNA CADOURILOR

tel
14.92.05
14.00.75
zilnic între orele 10-20

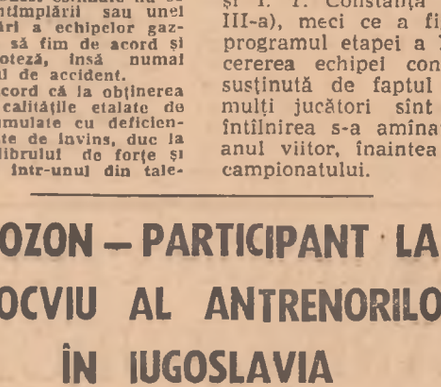

VREȚI SĂ OFERIȚI CEL MAI POTRIVIT CADOU ?
SFĂTUIȚI-VĂ CU MOȘ GERILĂ !
Magazinele vă oferă un larg sortiment de cadouri:
— confecții — dulciuri
— tricotaje — băuturi
— lenjerie — jucării
— încălțăminte — cosmetice
— marochinărie — ceasuri
— articole de sport. — gablonzuri
(3 205)

Trimisul nostru special, ROMEO CĂLĂRĂŞANU, transmite din Varşovia:

APRECIERI FAVORABILE LA ADRESA PUGILIŞTILOR ROMÂNI

Speranţele noastre olimpice şi-au luat rămas bun de la boxerii cu care s-au înfruntat timp de o săptămînă pe ringul din Lodz. Pentru români bilanţul cu care s-a încheiat competiţia este evident superior celui de anul trecut, de la Leningrad. Două medalii de aur, prin Györffi şi Dascălu, una de argint, prin Moraru, şi 3 de bronz, Ivan, Dumitraşcu şi Silişte, faţă de una de argint şi una de bronz în anul trecut. În ansamblu, reprezentativa ţării noastre s-a prezentat bine de data aceasta, motiv pentru care trebuie felicitat atît antrenorul *Geza Füresz*, cît şi cei mai mulţi dintre boxerii care au dus greul luptei aci la Lodz. Evoluţia sportivilor români n-a fost apreciată numai din punct de vedere al combativităţii, cum se întîmpla în trecutul nu prea îndepărtat, ci şi pe plan tehnico-tactic. Se impune însă o analiză serioasă a modului cum au evoluat băieţii noştri, pentru că, unii dintre ei au avut lacune. Dar despre acestea atunci cînd ne vom întoarce acasă.

Cred că este interesant să redau cîteva aprecieri competente făcute atît de gazdele noastre, cît şi de specialiştii străini prezenţi la Lodz. De pildă, *Luciano Fileni*, martor al întrecerilor şi personalitate marcantă în A.I.B.A., a ţinut să aprecieze stilul curat de luptă al multora dintre boxerii noştri: „ROMÂNII AU TEMPERAMENT, STIL DE LUPTĂ LATIN. CRED CĂ, CIZELÎNDU-ŞI TEHNICA, EI POT FI RIVALI DEMNI ORICĂROR BOXERI". Duminică seara, televiziunea poloneză a redat în întregime finalele de la Lodz, iar comentatorul aprecia: *„Atît la europenele de la Bucureşti cît şi la turneul speranţelor de la Lodz, boxerii polonezi au decepţionat. Aceste competiţii au constituit o tristă şcoală pentru noi, BOXERII POLONEZI AU FOST DEPĂŞIŢI FIZIC ŞI TACTIC DE SOVIETICI, ROMÂNI şi în general, pregătirea fizică şi tehnică a adversarilor a fost mai bună ca a sportivilor noştri".*

ROMÂNIA, O ECHIPĂ „TOTDEAUNA DIFICILĂ CA MANIERĂ DE JOC"

(Urmare din pag. 1)

AGREABILUL ÎN FAVOAREA UTILULUI.

Selecţionerii francezi motivează cumva (*Michel Celaya*: „S-A CÎŞTIGAT, ŞI ACESTA ESTE PRINCIPALUL PENTRU NOI"). dar *faptul că la sfîrşitul meciului echipa Franţei a fost fluierată de publicul tarbez nu poate fi uitat aşa de repede.* Trebuie, de asemenea, spus că în diferite cronici, apărute azi în *„l'Equipe"* şi *„La Dépêche du Midi"*, sînt formulate critici şi la adresa jocului prestat de rugbyştii români — *deseori eficace, dar rareori spectaculos şi uneori chiar distructiv.* Cronicarii cotidianului parizian de specialitate insistă asupra faptului că s-a asistat la nu mai puţin de 87 de tuşe (45 în favoarea francezilor, 42 în favoarea românilor), ceea ce spune destul de mult despre maniera în care s-a jucat.

APRECIERI INDIVIDUALE

Iată şi cîteva aprecieri individuale făcute după meci de tehnicienii şi cronicarii francezi. *Villepreux*: Două acţiuni ofensive magnifice, una pe partea deschisă, alta pe partea închisă, multă autoritate şi precizie în toate fazele; *Bourgarel*: şi-a confirmat talentul şi calităţile, în primul rînd supleţea şi viteza, care l-au făcut o aripă de reală valoare internaţională; *Marot*: cîteva intervenţii strălucite, dar n-a avut ocazia să dovedească decît talentul personal; *Trillo*: în cîteva acţiuni — puţine — a arătat că rămîne un jucător de mare clasă; *Bonal*: un minimum de baloane cu care a reuşit cîteva acţiuni care i-au confirmat selecţionarea; *Dehez*: n-a strălucit în atac, în schimb se poate aprecia că a fost un şuteur deosebit de preţios; *Puget*: este neîndoielnic în formă, dar n-a orientat jocul aşa cum ne place să-l vedem că o face; *Darbos*: şi-a confirmat calităţile cunoscute de mai bine de 10 ani; *Dauga*: se îndreaptă cu paşi mari spre forma cea mai bună, iar la activul lui, în meciul de duminică, se află cîteva prinderi de baloane magnifice, un imens volum de joc şi singura încercare a partidei; *Yachvili*: a acoperit o enormă suprafaţă de teren şi, din acest punct de vedere, a jucat fără cusur; *Bastiat*: fără îndoială, cel mai bun jucător din echipa Franţei şi, probabil, i-a determinat pe mulţi cronicari să-i amintească numele cu cele mai mari litere în cronicile de luni; *Savitsky*: a muncit mult, dar misiunea de a-l înlocui pe *Gester* a fost prea grea, ceea ce nu-l împiedică să rămînă un element de perspectivă; *Azaréte, Bénésis* şi *Iraçabal*: au constituit linia care a adus suporterilor una din cele mai mari satisfacţii ale meciului, remarcîndu-se atît prin ţinuta în grămadă, cît şi printr-o activitate cu adevărat debordantă în tot timpul jocului.

PAREREA ANTRENORILOR ROMÂNI

Încă afectaţi de înfrîngere, într-o partidă în care echipa a demonstrat progrese, avînd chiar o reală şansă de a-şi înscrie în palmares o victorie de mare prestigiu, antrenorii *Al. Teofilovici* şi *D. Ionescu* ne-au împărtăşit, la rîndul lor, o serie de aprecieri pe marginea evoluţiei jucătorilor români la *Tarbes*. Linia I (*Baciu, Onuţu, Dinu*) n-a cedat nici un moment în grămadă, dar în schimb n-a strălucit în cîmp şi n-a placat decît foarte rar. Din linia a II-a s-a remarcat *Ţuţuianu*, excelent la margine, unde a prins 15 baloane în dueluri directe cu *Bastiat*, dar şi în jocul de cîmp. *Şerban* a jucat mai puţin bine, dar are meritul că, alături de linia I, a ţinut permanent grămada franceză a cărei superioritate a atins 40 kg. Din linia a III-a, de fapt din întreaga echipă, cel mai valoros jucător a fost *Ciobănel*, care a muncit enorm, intervenind în situaţii extrem de periculoase şi a acoperit un spaţiu foarte mare. Sub valoarea obişnuită a jucat *Răşcanu*, poate chiar unul dintre cei mai slabi din formaţia română. În ceea ce-l priveşte pe *Demian*, el n-a mai avut acea combativitate care-l caracterizează şi s-a făcut remarcat mai mult în dueluri directe cu *Dauga* la tuşă. Perechea de mijlocaşi a evoluat inegal: *Nicolescu* s-a achitat bine de sarcinile postului, în schimb *Florescu* a manifestat tot timpul meciului inconstanţă şi s-a hazardat uneori în acţiuni personale neutile echipei. Foarte bună perechea de centri *Irimescu — Dragomirescu*, dar, din păcate, lipsa de baloane nu le-a permis etalarea tuturor calităţilor şi a formei pe care o au la ora actuală. *Nica*, remarcat, în ordine, după *Ciobănel* şi *Ţuţuianu*, a jucat foarte bine atît în atac, cît şi în apărare, acoperind tot terenul. Partea cea mai slabă a liniei de treisferturi, prin zona căreia s-a şi înscris de altfel, a fost aripa *Wussek*, depăşit frecvent de *Bourgarel* şi intrat în fazele de joc aproape întotdeauna cu întîrziere. Fundaşul *Marinescu* a evoluat bine, corect, intercalîndu-se şi participînd de cîteva ori la atacurile liniei de teisferturi.

După cum am mai anunţat, RUGBYŞTII ROMÂNI VOR JUCA JOI LA BRIVE, ÎN COMPANIA UNEI SELECŢIONATE REGIONALE, ÎNTĂRITĂ CU JUCĂTORI DE LA AGEN.

★

PARIS, 15 (Agerpres). — Comentînd meciul de rugby România — Franţa, disputat la Tarbes şi cîştigat de gazde cu scorul de 14—9, corespondentul Agenţiei „France Presse" evidenţiază, între altele:

„După o primă repriză în care francezii au dezamăgit printr-un joc extrem de prudent (joc închis cu multe degajări în tuşe), partea a doua a partidei a fost de o calitate superioară. Francezii au avut un prim sfert de oră excelent, în care de altfel şi-au asigurat avantajul. Apoi, am asistat la o puternică revenire a românilor, care au atacat spectaculos pe linia de treisferturi şi tocmai la un asemenea atac Irimescu a reuşit un frumos drop-goal. Echipa Franţei are scuza absenţei unor titulari din formaţie, dar antrenorii francezi vor trebui să pună la punct o echipă mult mai puternică pentru a putea face faţă în „Turneul celor cinci naţiuni". În ceea ce-i priveşte pe români, ei rămîn o echipă capabilă să dea întotdeauna o replică viguroasă. Au făcut însă greşeala de a închide jocul, deşi în sînul formaţiei există elemente care au aptitudini pentru un rugby mai modern şi mai spectaculos".

CAMPIONATELE ÎN ŢĂRILE EUROPENE

BULGARIA. În condiţii neprielnice de joc — ceaţă, terenuri înzăpezite, timp rece s-au desfăşurat meciurile din etapa a 14-a, penultima din turul campionatului bulgar. Lidera Levski-Spartak a dispus greu, la Sofia, de Trakia cu 2—1 (1—1), prin golurile marcate de Asparuhov şi Mitkov, respectiv Dermendjiev. La Vraţa, campioana Ţ.S.K.A. şi Botev au terminat întîlnirea fără să marcheze nici un punct. Scorul etapei a fost stabilit la Varna, unde Cerno More a dispus de Marek cu 4—0, dar înaintaşii echipei locale au ratat şi alte ocazii favorabile. Victorie în deplasare a reuşit şi J.S.K. Slavia, care a întrecut la Pernik formaţia minerilor, Krakra, cu 2—1. Alte rezultate: Dunav — Cernomoreţ 1—1, Etar — Mariţa 1—0, Akademik — Beroe 2—0, Lokomotiv — Spartak 0—0. Clasament: Levski-Spartak 25 p, Ţ.S.K.A. 22 p, Trakia 19 p, J.S.K. Slavia 17 p, Cerno More 16 etc.

GRECIA. În etapa a 11-a, liderul clasamentului, Panathinaikos Atena a învins cu scorul de 2—0 echipa Panseraikos. Alte rezultate: Olympiakos Pireu — Panionios 4—1; Olympiakos Cipru — A.E.K. 1—1; Egaleo — Paok 2—2; Pierikos — Heraklis 1—1; Kavala — Vyzas 1—1; Proodeftiki — Ethnikos 2—0. În clasament conduce Panathinaikos Atena cu 32 p.

SPANIA. — În etapa a 14-a, Atletico Madrid a pierdut în deplasare cu 1—2 la Real Sociedad, iar Atletico Bilbao a terminat la egalitate 0—0 pe teren propriu cu Valencia. Alte rezultate: Elche — Saragossa 1—1; Coruna — Mallorca 1—1; Sabadell — Sevilla 2—1; Pontevedra — Celta 0—2; Real Madrid — Granada 2—0; Las Palmas — Barcelona 1—0. Clasament: 1. Atletico Madrid — 21 p; 2. Real Madrid — 20 p; 3. Atletico Bilbao — 19 p etc.

PORTUGALIA. După disputarea a 11 etape în clasament conduce detaşat formaţia Sporting Lisabona cu 19 p, urmată de Benfica Lisabona — 15 p, Varzim — 14 p etc. În etapa a 11-a, Sporting a învins cu 3—0 pe Cuf, iar Benfica a terminat la egalitate: 2—2 cu Barreirense. Alte rezultate: Varzim — F.C. Porto 1—0; Guimaraes — Tomar 2—1; Setubal — Belenenses 4—0; Braga — Academica 1—1; Leixoes — Boavista 6—2.

BELGIA. — Etapa a 14-a: Anderlecht — La Gantoise 3—1; Racing white — F.C. Liège 0—0; Standard Liège — Waregem 2—0; Lierse — Ostende 2—0; St. Trond — Beerschot 3—0; Charleroi — Crossing 6—0; Beveren — Beeringen 2—1. Pe primul loc în clasament se află echipa Standard Liège cu 22 de p, urmată de La Gantoise — 19 p etc.

ELVEŢIA. În etapa de duminică Lugano a întrecut cu 5—2 pe Chaux de Fonds, iar F.C. Zürich a dispus cu scorul de 3—0 de Bellinzona. Alte rezultate: Basel — Wettingen 6—2; Friebourg — Bienne 0—1; Servette Geneva — Grasshoppers Zürich 1—1; Winterthur — St. Gall 4—0; Young Boys — Lausanne 3—3. În clasament conduc F.C. Zürich, Lugano şi Lausanne cu cîte 16 p, urmate de Servette Geneva — 15 p.

AUSTRIA. — A luat sfîrşit turul campionatului. După 15 etape, pe primul loc în clasament se află echipa Austria Viena cu 24 de p, urmată de Wacker Innsbruck — 20 p, Wiener Sport Klub — 19 p, Austria Salzburg, Sturm Graz — 17 p etc.

FRANŢA. În etapa a 18-a: Bordeaux — Marseille 2—2; Nimes — Lyon 5—2; Valenciennes — Strasbourg 2—0; Ajaccio — Rennes 4—2; Sedan — Angers 3—1; Sochaux — Bastia 2—1. În clasament continuă să conducă St. Etienne cu 29 p (două jocuri mai puţin), urmată de Bordeaux — 23 p, Marseille — 20 p (un meci mai puţin) etc.

IUGOSLAVIA. — În derbiul ultimei etape a turului, echipa Zelezniciar Sarajevo a învins în deplasare cu scorul de 4—1 formaţia Steaua Roşie Belgrad. Alte rezultate: Sarajevo — Partizan Belgrad 0—0; Bor — Hajduk Split 1—1; Celik — Vardar 1—1: Maribor — Dinamo Zagreb 0—0: F.C. Zagreb — Radnicki Niş 2—1; Olimpia Liubliana — Sloboda 4—2; Vojvodina Novi Sad — Radnicki Kraguevaţ 2—1. În clasament, pe primul loc se află Zelezniciar Sarajevo cu 25 p din 34 posibile, urmată de Steaua Roşie Belgrad — 24 p, Dinamo Zagreb — 22 p etc. Campionatul se reia la 8 martie 1970.

DOI JUCĂTORI PERUVIENI SUSPENDAŢI PE UN AN

Doi jucători ai echipei de fotbal a Perului (formaţie calificată pentru campionatul mondial din Mexic), Ramon Mifflin şi Nicolas Fuentes au fost suspendaţi de Federaţia internaţională pe timp de un an ca urmare a eliminării lor de pe teren în timpul meciului Bolivia — Peru disputat pe stadionul din La Paz. În cazul că F.I.F.A. nu va reveni asupra acestei hotărîri cei doi fotbalişti peruvieni nu vor putea fi incluşi în echipa pentru turneul din Mexic.

O fază din meciul Australia — Israel (1—1). În atac, echipa Australiei

Telefoto: A.P.—AGERPRES

fotbal meridiane

sportul în lume

ANCHETĂ PRIVIND INFLUENŢA MAFIEI ÎN BOXUL PROFESIONIST

NEW YORK 15 (Agerpres). — *Organizatorul american de box Teddy Brenner, matchmaker la „Madison Square Garden", a fost convocat de procurorul Frank Hogan care întreprinde o vastă anchetă asupra influenţei Mafiei în boxul profesionist din statul New York. După afacerea „Carbo", aceasta este cea mai importantă dezvăluire făcută de justiţia americană în legătură cu boxul profesionist. Între altele se bănuieşte că meciul dintre Nino Benvenuti şi Dick Tiger, disputat în luna mai la New York, ar fi fost aranjat aducînd mari beneficii bookmakerilor, boxerilor şi managerilor interesaţi în această întîlnire.*

ZIG-ZAG FOTBALISTIC

DECESUL UNUI FOTBALIST RENUMIT

Unul din cei mai străluciţi fotbalişti uruguayeni ai tuturor timpurilor, Jose Piendibene, a încetat din viaţă la Montevideo în vîrstă de 79 de ani. El a fost idolul clubului Penarol, fiind poreclit „El maestro" pentru virtuozitatea jocului său. În perioada anilor 1908—1929, Piendibene a participat la campionatul mondial, la campionatele sud-americane şi la turnee internaţionale, apărînd culorile Uruguay-ului.

În semn de admiraţie pentru Jose Piendibene, la aflarea ştirii decesului său, Camera Deputaţilor din Uruguay a suspendat şedinţa şi a păstrat un minut de reculegere.

O SUPORTERĂ RĂBDĂTOARE...

Fotbalul englez are suporteri fanatici şi în rîndurile elementului feminin. Iată un exemplu: D-na Bawber, menajeră în oraşul Lincoln, şi fiul ei Ken, în vîrstă de 24 de ani, au făcut coadă timp de cinci ore pentru a fi **primii** cumpărători ai biletelor de intrare la meciul dintre echipele Lincoln City şi Derby County. Este şi acesta un semn de devotament pentru echipa favorită!

UN MILION DOLARI

Pregătirile reprezentativei de fotbal a Braziliei în vederea campionatului mondial din Mexic vor costa un milion de dolari, a dezvăluit Abilio de Almeida, coordonator al Confederaţiei brazilene a sporturilor care a participat la congresul Federaţiei sudamericane de fotbal. El a subliniat că înfrîngerea brazilienilor în 1966 cu prilejul C.M. din Anglia „a constituit o lecţie bună", actuala reprezentativă naţională fiind mai bună decît aceea care a participat la ultimul campionat mondial. Federaţia de specialitate a pregătit un plan minuţios de lucru pentru echipa naţională, în baza căruia trei misiuni de specialişti brazilieni au vizitat deja Mexicul, unde au inspectat terenurile, hotelurile, etc. ocupîndu-se de detaliile cele mai mărunte. În ce priveşte problema aclimatizării la altitudinea Mexicului, Almeida a indicat că echipa Braziliei se va instala timp de o lună în capitala Columbiei, Bogota, oraş situat la aceeaşi altitudine cu capitala azteică.

DISCIPLINA PE TERENURILE DE FOTBAL

Un comunicat al federaţiei engleze de fotbal anunţă că la 14 ianuarie 1970, va avea loc o reuniune a reprezentanţilor Asociaţiei jucătorilor profesionişti, Comitetului arbitrilor, Ligii de fotbal şi ai altor organisme, pentru a examina împreună problema disciplinei pe terenurile de sport. Comitetul pentru disciplină al federaţiei a exprimat, la rîndul său, „satisfacţia pentru îmbunătăţirea generală a conduitei generale a jucătorilor pe terenuri în ultimele trei săptămîni". Într-adevăr, în această perioadă nici un fotbalist nu a fost eliminat din jocurile de campionat.

INTERZIS DE... ÎNJURAT!

Dornică să menţină nealterată frumuseţea practicării sportului cu balonul rotund, Liga de fotbal din Anglia a elaborat un „Cod pentru arbitri" de care jucătorii vor trebui, în primul rînd, să ţină seama. Astfel, fotbaliştii englezi nu vor mai avea voie să exprime înjurături pe teren şi nici un fel de cuvinte injurioase sub ameninţarea de a fi excluşi din joc de către arbitri. Cavalerii fluierului vor avea de asemenea dreptul să penalizeze un jucător care „trage de timp" oferind (între altele) mingea conducătorului jocului cu un suris angelic. În sfîrşit, un fotbalist care va discuta o hotărîre a arbitrului riscă, de acum înainte, să se trezească imediat în... vestiare.

TRACTORUL BRAŞOV — T.E.D. ISTANBUL 5-4, LA SABIE

Sabrerii clubului T.E.D. Istanbul, componenţi ai echipei balcanice a Turciei, au evoluat la Braşov în compania echipei locale Tractorul Braşov. Gazdele au învins cu 5—4. Realizatori: Nilçă 3 v., Pop şi Vlad cîte o victorie, respectiv Kemal 2 v., Ogüder şi Aktoni cîte o victorie.

CAMPIONATUL DE TENIS DE MASĂ

(Urmare din pag 1)

lis — Singeorgian 2—0. **Progresul Bucureşti — C.S.M. Iaşi 9—0, C.S.M. I Cluj — Voinţa Arad 9—7** (Giurgiucă — Truppel 2—0, Doboşi — Covaci 2—0, Negulescu — Rethi 0—2, Suciu — Demian 1—2, Giurgiucă, Doboşi — Demian, Rethi 0—2, Giurgiucă — Covaci 2—0, Doboşi — Rethi 1—2, Negulescu — Demian 2—0, Suciu — Truppel 1—2, Giurgiucă — Rethi 0—2, Doboşi — Demian 2—0, Negulescu — Truppel 2—0, Suciu — Covaci 0—2, Giurgiucă — Demian 2—0, Doboşi — Truppel 2—1, Negulescu — Covaci 2—0). **Voinţa Braşov — Dinamo Craiova 9—6, C.S.M. I Cluj — C.S.M. II Cluj 9—3** (Suciu — Carmen Crişan 0—2, Negulescu — Bozga 2—0, Doboşi — Papp 0—2! Suciu — Bozga 2—0), **Voinţa Arad — Politehnica Timişoara 9—0, Politehnica Bucureşti — Comerţul Tg. Mureş 9—5, Dinamo Craiova — C.S.M. Iaşi 9—5, Voinţa Bucureşti — Voinţa Braşov 9—5.**

FEMEI: **Progresul Bucureşti — Comerţul Tg. Mureş 5—0. Dinamo Craiova — Voinţa Bucureşti 5—3, Rapid Braşov — Tehnolemn Timişoara 5—0, Spartac Bucureşti — Voinţa Arad 5—0** (neprezentare), **Rapid Braşov — Comerţul Tg. Mureş 5—1.**

Întrecerile continuă, tot în sala Floreasca, azi, cu începere de la ora 8 şi ora 16.

HANDBALIŞTII NOŞTRI EVOLUEAZĂ ÎN CEHOSLOVACIA

După succesele obţinute în compania Elveţiei şi R. D. Germane, reprezentativa României de handbal masculin susţine o nouă întîlnire, de data aceasta în compania naţionalei Cehoslovaciei, campioană mondială. Partida va avea loc la Ostrava şi este aşteptată cu un justificat interes, ţinînd seama de valoarea echipelor care se confruntă.

AVANPREMIERA CAMPIONATULUI MONDIAL DE HOCHEI

(Urmare din pag. 1)

ditaţi să oficieze la Bucureşti şi Galaţi. Răspunzînd tendinţelor novatoare şi de progres care animă Liga, **MIROSLAV SUBRT S-A ORIENTAT SPRE CAVALERI AI FLUIERULUI CONSACRAŢI. TRECUTI PRIN FOCURILE ŞI EMOŢIILE MECIURILOR GRELE.** dar — deopotrivă — **şi spre tineri care traversează acum ucenicia grea a acestei profesiuni de mare responsabilitate.**

În grupa B, de la Bucureşti, vor conduce: **Turceanu** şi **Gubernu** (rezervă **C. Sgîncă**) — România, **Wycisk** — Polonia, **Wold** — Norvegia, **Bader** — R.F.G., **Nakano** — Japonia, **Ehrensperger** — Elveţia, **Popov** — Bulgaria, **Valentin** — Austria, **Paily** — S.U.A. şi **Duşanovici** — Iugoslavia;

iar în grupa C: **Taşnadi** şi **C. Sgîncă** (rezerve **Fodor** şi **Gubernu**) — România, **Stenico** — Italia, **De Paepe** — Belgia, **Noncev** — Bulgaria, **Pianfetti** — Franţa, **Bjerreggard** — Danemarca şi **Van de Ven** — Olanda.

DIRECTORATELE CONFIRMATE DE CONSFĂTUIRE

Iată şi directoratele confirmate de consfătuire:

GRUPA B (BUCUREŞTI): **J. Ahearne** (din partea L.I.H.G.), **Militaru** şi **Teodorescu** (România), **Grzechocinski** (Polonia), **Martinsen** (Norvegia), **Lenoir** (Elveţia), **Jerala** (Iugoslavia), **Sabetzki** (R.F.G.), precum şi cîte un reprezentant, încă nedesemnat, din partea S.U.A. şi Japoniei.

GRUPA C: Dr. Dobida (Austria), **Crotti** (Italia), **dr. Laszlo** (Ungaria), **Faure** (Franţa), **Shweers** (Olanda), **Lekens** (Belgia), **Bloch** (Danemarca), **Pavlov** (Bulgaria), **Smerecinski** şi **Oprică** (România) şi **Miroslav Subrt**, din partea L.I.H.G.

CÎTEVA IMPRESII ALE OASPEŢILOR

În încheiere să inserăm cîteva impresii ale oaspeţilor:

ERNESTO CROTTI (Italia): „Am fost în România de trei ori ca jucător în echipa naţională a ţării mele şi de fiecare dată m-am înapoiat cu o impresie excelentă, cu imaginea unui popor harnic, ospitalier, temperamental, foarte apropiat nouă. Această a patra vizită, de data aceasta ca reprezentant al Federaţiei italiene, nu face excepţie".

ANTOINE FAURE (Franţa): „Primire desăvîrşită, ospitalitate călduroasă, o atmosferă colegială propice muncii constructive!"

VASIL POPOV (Bulgaria): „Voi avea cinstea să arbitrez în grupa B. Dacă şi campionatul se va desfăşura ca această consfătuire a noastră, atunci succesul este dinainte asigurat".

RETO TRATSCHIN (Elveţia): „Îmi plac oamenii meticuloşi, poate pentru că şi eu am acest „viciu". Dar românii întrec orice închipuire!"

CEI MAI BUNI ŞAHIŞTI AI ANULUI

MADRID, 15 (Agerpres). — Asociaţia comentatorilor de şah întruniţi la Palma de Mallorca cu prilejul recentului turneu internaţional, a acordat titlul de cel mai bun jucător al anului (un fel de premiu „Oscar" al şahului), campionului mondial, marele maestru sovietic Boris Spaski. Îl urmează în clasamentul celor mai buni 10 jucători: Victor Korcinoi (U.R.S.S.), Tigran Petrosian (U.R.S.S.), Bent Larsen (Danemarca), Lev Polugaevski (U.R.S.S.), Vlastimil Hort (Cehoslovacia), Lajos Portisch (Ungaria), Vasili Smîslov (U.R.S.S.), Efim Gheller (U.R.S.S.), Svetozar Gligorici (Iugoslavia).

Patinatorii maghiari s-au remarcat în concursul de la Budapesta

BUDAPESTA, 15 *(prin telefon).* — S-au încheiat întrecerile concursului internaţional de patinaj artistic organizat cu prilejul aniversării a 100 de ani de la crearea federaţiei maghiare de specialitate.

Amîndouă probele individuale au prilejuit un succes pentru patinatorii ţării gazdă, care au terminat învingători în faţa unei concurenţe foarte puternice. La băieţi, pe primul loc s-a clasat *Laszlo Vajda* (Ungaria) cu 240,7 p, urmat de *J. Schneider* (Austria) 233,8 p şi *F. Schutor* (R.F.G.) 226,7 p. Patinatorul român *Gheorghe Fazekaş* ocupă locul opt, cu 199,7 p. El lasă în urmă pe campionul Iugoslaviei, *Zoran Matas*.

În proba feminină, primele locuri revin următoarelor în ordine: *Zsuzsa Homolya* (Ungaria) 184,6 p; *Barbara Warminska* (Polonia) 181,9 p; *Sofia Wagner* (Ungaria) 177,4 p, *Vera Varga* (Ungaria) 175,2 p. Pe locul cinci — *Beatrice Huştiu* (România) 174,3 p, clasată înaintea altor cinci concurente.

La finele concursului a avut loc o interesantă demonstraţie, la care au luat parte şi campionii europeni Gaby Seyfert (R.D.G.) şi Ondrej Nepela (Cehoslovacia).

TELEX - TELEX - TELEX - TELEX - TELEX - TELEX - TELEX

HALTEROFILII CLUJENI ÎNVINGĂTORI LA BRATISLAVA

PRAGA, 15 (Agerpres).— **La Bratislava s-a disputat întîlnirea internaţională de haltere dintre selecţionata locală şi echipa oraşului Cluj. Sportivii români au terminat învingători cu scorul de 4—3.**

În cursul unei gale pugilistice desfăşurate la Ciudad de Mexico, fostul campion mondial la categoria pană Ultiminio „Sugar" Ramos, a învins prin K.O. în prima repriză pe columbianul Castelbondo.

■

În cursa ciclistă de şase zile, care se desfăşoară în prezent pe velodromul acoperit din Amsterdam, conduce cuplul vest-german Bugdahl - Kemper cu 78 p. Îi urmează perechile Post (Olanda) — De Loof (Belgia), Oldenburg (R.F. a Germaniei) — Loevesijn (Olanda) şi Gilmore — Lawrie (Australia.

■

Sportivul uruguayan Artigas Perez *a stabilit un nou record mondial de rezistenţă, mărşăluind fără întrerupere timp de 169 de ore. Recordul anterior aparţinea atletului francez Jean Nanson cu 162 de ore.*

■

Turneul internaţional masculin de handbal **de la Harkov a fost cîştigat de reprezentativa U.R.S.S., urmată de R.S.S. Ucraineană, R.S.F.S. Rusă şi Iugoslavia. În ultima zi a competiţiei, echipa U.R.S.S. a învins cu scorul de 28 — 17 (13—9) formaţia R.S.F.S. Ruse.**

■

Concursul internaţional de ciclocros de la Friburg (Elveţia) i-a revenit ciclistului elveţian Hermann Gretener, care l-a învins la sprintul final pe compatriotul său Frischknecht. Campionul vest-german Rorf Wolfshohl a ocupat locul şase.

■

După disputarea a trei runde şi a partidelor întrerupte, *în turneul de şah de la Moscova conduce neînvinsă Lemaciko (URSS) cu 3 p, urmată de Medianikova (URSS) — 2½ p, Konopleva (URSS) — 2 p, Baumstark (România), Ostrovskaia (URSS), Beloveneţ (URSS) — 1½ puncte. În runda a 3-a, Gertrude Baumstark (cu piesele negre) a cîştigat la Jurcinska (Polonia), iar Lemaciko a învins-o pe Eretova.*

În runda a 13-a a turneului de la Belgrad, Gligorici a cîştigat la Bukici, Matulovici la Ostoici şi Ivkov la Janosevici. În clasament conduce Matulovici (Iugoslavia) cu 8½ (1) p, urmat de Lengyel (Ungaria), Polugaevski (URSS), Ivkov (Iugoslavia), Gligorici (Iugoslavia) — 8½ p, Gheller (URSS) — 7½ (1) p etc.

CLASAMENTUL „CUPEI MONDIALE" LA SCHI

După desfăşurarea probei masculine de coborîre de la Val d'Isère, în clasamentul „Cupei Mondiale" conduc italianul Gustavo Thoeni, şi australianul Malcolm Milne cu cîte 25 p, urmaţi de Patrik Russel (Franţa) şi Jean-Daniel Daetwyler (Elveţia), cu cîte 20 p. etc.

În clasamentul pe ţări, primul loc este deţinut de Franţa — 155 p, urmată de S.U.A. — 68 p. Austria — 47 p, Elveţia — 33 p etc.

ALEXANDRA NICOLAU PRINTRE FRUNTAŞE

Şahista româncă Alexandra Nicolau, după ce a remizat în runda a 9-a cu campioana mondială, Nona Gaprindaşvili, în turneul de la Vrnjacka Banja, în runda a 10-a a învins-o pe Anevoldsen. Margareta Teodorescu (cu piesele negre) a cîştigat la Tuk. Gaprindaşvili a întrerupt cu Vokralova. Clasamentul după 10 runde: 1. Gaprindaşvili (U.R.S.S.) 7½ p (1); 2. Alexandra Nicolau (România) 7½ p, 3. Milunka Lazarevici (Iugoslavia) 7 p (1); 4. Ivanka (Ungaria) 5½ p; 5. Stadler (Iugoslavia) 5 p (1); 6. Teodorescu (România) 5 p.

Tiparul I.P. „Informaţia", str. Brezoianu nr. 23—25, Bucureşti

40368