PROLETARI DIN TOATE ȚĂRILE, UNIȚI-VĂ!

Redacția și administrația: str. Vasile Conta nr. 16, tel. 11.10.05, interurban 72 și 286. Telex sportrom buc. 180.

sportul

4 pagini 30 bani

Anul XXVI – Nr. 973 (6407) ZIAR AL CONSILIULUI NAȚIONAL PENTRU EDUCAȚIE FIZICĂ ȘI SPORT Sîmbătă 25 iulie 1970

MÎINE, PE STADIONUL „23 AUGUST", DE LA ORA 17

STEAUA ȘI DINAMO SE ÎNTÎLNESC ÎN FINALA „CUPEI ROMÂNIEI"

Mîine se încheie a [illegible]-a ediție a cupei. Iubitori. fotbalului din Capitală își vor da din nou întîlnire pe stadionul „23 August". În fiecare miez de vară, la finișul sezonului competițional, cea mai mare scenă fotbalistică a țării este gazdă a finalei „Cupei României".

De cînd a luat ființă această a doua competiție fotbalistică internă (din păcate neglijată de către unele formații, chiar și din cele de divizia A), actul său final a oferit o întrecere dîrză, palpitantă, de nenumărate ori plină de dramatism, încheiată uneori chiar și după 120 de minute de joc. Nimeni — mai ales martorii oculari — nu poate uita, de pildă, cele patru jocuri de care au avut nevoie în finala din 1940 Rapid București (specialista de atunci a „Cupei") și Venus București. După trei egalități (2—2, 4—4, 2—2), abia în al patrulea meci — printr-o victorie la limită (2—1) — Rapid a reușit să intre în posesia trofeului. Desig[illegible] performanța este pînă acum unică, poate în întreaga lume, și pare greu de egalat vreodată. Dar, „Cupa României" ne-a oferit și alteori momente de suspense, învingători neprevăzuți (cazurile divizionarelor B Metalul Reșița și Arieșul Turda, formații de care iubitorii fotbalului își amintesc cu plăcere). Pentru că sînt mai aproape în timp, finalele Dinamo—Rapid sau Steaua—Dinamo au rămas în amintirea multora prin momentele dramatice oferite.

...1934. Anul în care s-a jucat prima finală. S-au întîlnit Ripensia Timișoara și Universitatea Cluj. Eleînche-

Constantin ALEXE

(Continuare în pag. a 3-a)

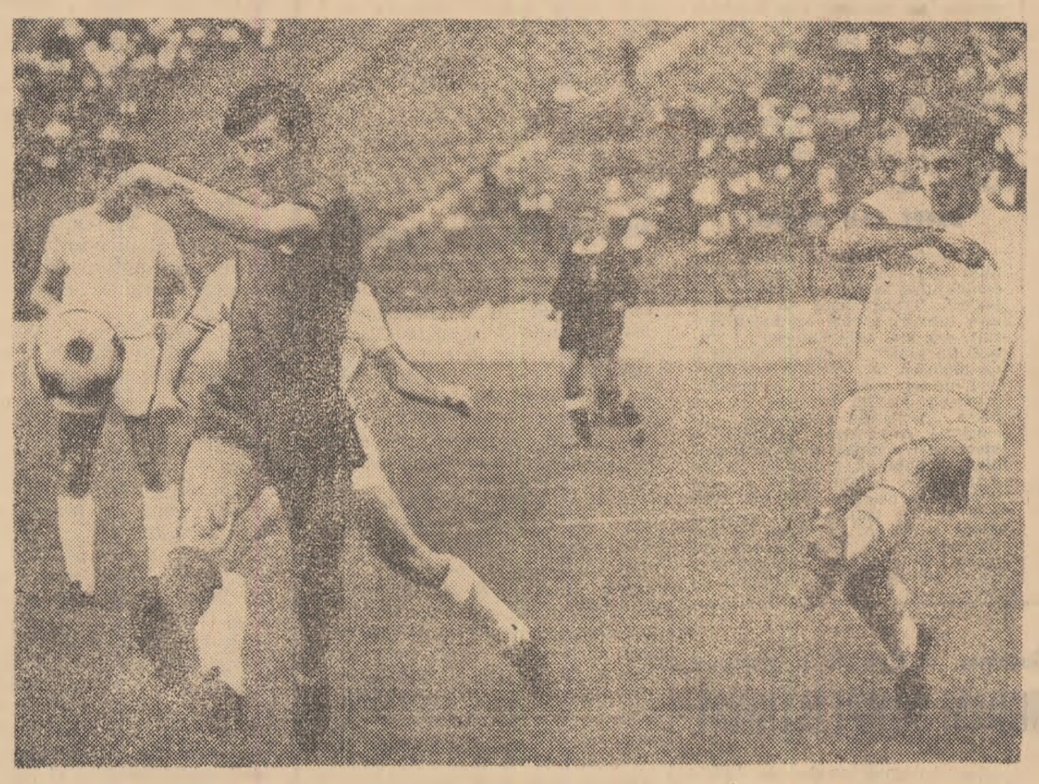

Cupa are duminică aceiași candidați ca în finala de anul trecut (Steaua — Dinamo), din care prezentăm o fază, unde Voinea șutează la poarta dinamoviștilor. Ce va fi mîine?
Foto: V. BAGEAC

In C. E. universitar de fotbal

ECHIPA ROMÂNIEI ÎNVINSĂ ÎN SEMIFINALĂ

Ieri s-au disputat semifinalele Campionatului european universitar de fotbal care au opus echipa Spaniei formației Franței și echipa Uniunii Sovietice reprezentativei țării noastre. Echipa română, care pînă la această fază a campionatului a avut o comportare bună, a fost învinsă de unsprezecele studențesc sovietic cu scorul de 6—5 (2—2, 1—0). Meciul s-a jucat la Skoplje, în fața unui public numeros.

În cealaltă semifinală, echipa Spaniei a întrecut cu scorul de 3—1 (2—0) reprezentativa Franței.

Așadar, finala și-o vor disputa echipele Uniunii Sovietice și Spaniei.

SPORTIVII ROMÂNI DOMINĂ CAMPIONATELE BALCANICE DE GIMNASTICĂ

TIMIȘOARA, 24 (prin telefon, de la trimisul nostru). De vineri după amiază, sala Olimpia din localitate a devenit gazdă ospitalieră și atentă a reprezentativelor de gimnastică sportivă și modernă ale României, Bulgariei și Iugoslaviei, reunite aici într-o nouă ediție a Campionatelor Balcanice. În cadrul festivității de deschidere, a luat cuvîntul președintele de onoare al Comitetului de organizare, Coriolan Pop, primarul municipiului Timișoara, care i-a întîmpinat pe participanți cu tradiționala noastră urare de bun venit, dorindu-le deplin succes.

Gimnaștii și gimnastele și-au început apoi întrecerea — desfășurată de-a lungul multor ore — pentru desemnarea laureaților. Deoarece în acest an concursul programează atît exerciții impuse, cît și liber alese, prima zi nu ne-a adus nici un învingător absolut. Îi cunoaștem doar pe cei ce vor aborda ziua a doua cu mai mari șanse de cîștig, pe cei ce vor evolua în mai multe probe în concursul pe aparate de duminică dimineață.

Iată, de altfel, sumare spicuiri din agenda noastră:

● Absența deja cunoscută a campionului iugoslav Miroslav Cerar i s-a adăugat azi încă una, la fel de mult regretată: cea a lui Raicio Hristov, campion european la sol. Unii spun că gimnastul bulgar este obosit, după cîteva recente concursuri; alții afirmă însă că gimnastului bulgar i-a fost teamă să nu fie învins de campionul nostru absolut, Petre Mihaiuc, înaintea „mondialelor" de la Ljubljana.

● Cert este că atmosfera timișoreană îi primește foarte bine primului nostru gimnast. La sol și cal cu minere, Mihaiuc a avut evoluții foarte bune, apreciate cu cele mai ridicate note din con-

Constantin MACOVEI

(Continuare în pag. a 4-a)

ACTIVITATEA SPORTIVĂ DE LA SATE ÎN CĂUTAREA UNOR TRĂSĂTURI PROPRII

S-a dezbătut, nu de puține ori problema înviorării activității sportive în mediul rural. Cel mai adesea lipsit de o bază materială corespunzătoare, tratat cu indiferență de organele locale, sportul a cîștigat totuși teren, cuprinzînd acum o arie largă de simpatizanți și practicanți. Bineînțeles că nu se poate emite părerea că totul ar fi fost rezolvat. O problemă — printre altele — care preocupă în mod deosebit factorii cu răspundere pe linie sportivă este realizarea *UNUI SISTEM COMPETIȚIONAL* destinat sportului sătesc, conceput în așa fel, încît el să angreneze un număr mai mare de cetățeni și pe o durată mai îndelungată. Aceasta, în ideea că numai o *ACTIVITATE CONTINUĂ* poate influența în mod direct și cu consecințe dintre cele mai bune activitatea sportivă la nivelul satelor.

În perioada actuală în mediul rural singura competiție de mare amploare este *„Cupa tineretului de la sate"* avînd în program discipline cu tradiție și largă aderență în masă. La aceasta se mai adaugă organizarea unor noi acțiuni, dintre care amintim „Crosul tineretului" și „Concursul popular de șah". Activitatea organelor U.T.C., sprijinite de consiliile județene pentru educație fizică și sport, precum și de celelalte organe locale, a făcut ca aceste competiții să se bucure de un frumos succes. Elocvent este faptul că numai la finala „Cupei tineretului de la sate" au participat peste 2 000 de tineri și tinere.

Pe marginea experimentului ce se desfășoară în județul Argeș

Fără îndoială că aceste competiții au un rol însemnat în acțiunea de atragere a tineretului de la sate pe terenul de sport. Totuși ele sînt insuficiente. Și cînd spunem aceasta ne gîndim în primul rînd la sistemul în sine. Potrivit diferitelor opinii, „Cupa tineretului de la sate" — spre exemplu — în faza pe centru de comune este găzduită o dată, la un an sau doi, de aceeași comună. Această prevedere regulamentară nu mai satisface integral. O participare mai densă, organizarea la intervale mai scurte de timp a unei competiții ar obliga comuna sau satul respectiv să acorde o mai mare atenție amenajării unor terenuri adecvate, pregătirii concurenților și echipelor.

Tocmai în acest sens, în urma dezbaterilor din cadrul Plenarei C.N.E.F.S. din 3 februarie 1970, a fost inclus în planul de măsuri următorul punct: *„În scopul ge-*

Emanuel FĂNTÂNEANU

(Continuare în pag. a 2 a)

Un atractiv program internațional de lupte în Capitală

Sala Floreasca găzduiește astăzi și mîine o interesantă competiție de lupte rezervată juniorilor.

La clasa „libere" se întîlnesc reprezentativele României și Canadei, iar la „greco-romane" va avea loc un triunghiular cu participarea formațiilor României, Iugoslaviei și Ungariei.

Competiția face parte din cadrul pregătirilor pentru C.E. de juniori din Suedia.

Galele încep sîmbătă la ora 17 și duminică la ora 10.

Probleme actuale ale bobului românesc

VARA — SANIE...

De la detalii la proiecte de perspectivă

Circumscrierea activității bobului într-o perioadă foarte scurtă în timpul iernii nu trebuie să ne creeze jena de a aborda problemele acestui sport încă de pe acum, cînd ele par inactuale la prima vedere. Dimpotrivă, răstimpul de gîndire pe care-l avem la dispoziție trebuie exploatat integral pentru a ajunge în pragul sezonului cu lucrările elucidate.

Ultimele mari competiții ale bobului au dus la două constatări esențiale, opuse și în acest fel întregindu-se: 1. **extraordinara nivelare** (în vîrful piramidei) **a forțelor umane și a forțelor materiale** care concură la obținerea victoriei și 2. **extraordinara importanță pe care** (în aceste condiții mai ales) **o primește detaliul.**

Foile de concurs arată cu cîtă greutate se departajează echipajele foarte bune, cîtă precizie se cere instalațiilor de cronometrare pentru a stabili diferențele infinitesimale dintre două boburi, diferențe care cu ochiul liber sînt practic invizibile (fiind vorba de sutimi de secundă). Această situație anulează aproape orice posibilitate de pronostic, pentru că rezultatele în cursele de bob nu mai par determinate de factori evidenți, prețuiți, ci de o mulțime de împrejurări de moment. Această stare de lucruri a cauzat în timpul sezonului trecut senzația că Panțuru (cu echipajele sale) — deși considerat neîndoios un mare pilot — nu mai figurează în prima linie a bătăliei pentru întîietate. De ce oare?

Să o spunem verde de la început: pentru că **o anumită rutină a pus stăpînire pe bobul românesc de performanță,** pentru că se așteaptă totul numai din reacțiile și reflexele excelentului nostru pilot, pentru că de multă vreme nu a mai pus nimeni mîna pe un creion și o hîrtie să noteze noutățile tehnice. Și la urma urmei: un anumit dispreț față de amănunte frînează progresul general.

Insistăm asupra detaliilor chiar cu riscul de a fi taxați drept chițibușari, pentru că este evidentă acum originea performanțelor: **perfecționarea amănuntelor!**

Capriciile iernilor (variate pe paralele diferite) și calitatea instalațiilor (a bazei materiale deci), pot stîrni unele avantaje. Dar dacă, de pildă, unii se pot antrena mai îndelungă vreme pe pista artificială înghețată de la Konigssee, boberii români compensează acest handicap printr-o intensă și foarte variată pregătire

Victor BANCIULESCU

(Continuare în pag. a 2-a)

DINAMO BACĂU — TASMANIA 1900 2-1 (2-0)

CONSTANȚA (prin telefon). Stadionul 1 Mai din localitate a găzduit aseară un meci echilibrat, în care fiecare formație a dominat cîte o repriză. Au înscris: Ene Daniel (min. 27) și Dembrovschi (min. 43), respectiv Ipta (min. 68 din 11 m). Echipa din Berlinul Occidental a lăsat o impresie bună.

C. POPA-coresp. princ.

VOLEIBALIȘTI ȘCOLARI SIBIENI ÎN POLONIA

Echipele de volei ale Școlii sportive din Sibiu au efectuat recent un turneu în Polonia, întîlnind formațiile similare ale clubului SZS Olstin. Fetele au reușit să obțină victoria în ambele partide cu 3—1, în timp ce băieții au cedat cu 2—3 și 0—3. (I. IONESCU — **coresp. principal**).

D. IRIMICIUC [sabie] ȘI M. ȚIU [floretă] PRIMII CAMPIONI DE SCRIMĂ PE ACEST AN

Prima zi a campionatelor naționale de scrimă-seniori ne-a oferit în paralel — pînă în faza finalei — întrecerile la două arme: sabie și floretă-masculin.

Cu un start populat de 22 de trăgători, reprezentînd principalele centre de scrimă din țară, proba de sabie a lăsat să se întrevadă chiar din primul tur o bună parte din posibilii finaliști. Campionul „en-titre" O. Vintilă, ca și colegul său de club H. Bădescu, termină neînvinși asalturile din primul tur al competiției. Alături de ei se impun nume cunoscute ca D. Irimiciuc, C. Nicolae, Ch. Culcea, frații Rohony, precum și tînărul C. Marin (Viitorul București).

După cum era de așteptat, lupta a devenit mai acută în semifinale, unde, exceptîndu-i pe Vîntilă și Culcea—cîștigători fără nici un asalt pierdut — și pe D. Irimiciuc (care nu a suferit decît o înfrîngere), ceilalți pot considera că au trecut printr-un autentic „purgatoriu"

Ion F. BACIU

(Continuare în pag. a 2 a)

O. Vintilă (dreapta) a lăsat de data aceasta titlul de campion în mîna ieșeanului Irimiciuc

C. N. de sărituri pentru juniori:

Favoriții au învins fără emoții

Deși mai puțin spectaculoase decît săriturile de la 3 m sau de la platformă, salturile de la trambulina de 1 m au reușit să atragă atenția puținului public prezent ieri la strandul Tineretului din Capitală, cu prilejul finalelor campionatelor naționale ale juniorilor. Și aceasta nu pentru că ar fi fost dispute echilibrate pentru locurile fruntașe (care, de fapt, au fost cucerite detașat de favoriți), ci pentru că exercițiile solicită un plus de reacție și de precizie din partea concurenților. Așa cum spuneam, protagoniștii au cîștigat, dar, din cauza departajării pe vîrstă permisă de regulament, am fost privați de a viziona un duel direct între cele mai talentate junioare, la ora actuală, ale României: Tatiana Dumitriu și Sorana Prelipceanu. Ambele, însă, nu prea au ținut seama că nu au contracandidate și au sărit cît au putut de bine, corect și elegant, dîndu-ne speranța că într-un viitor nu prea îndepărtat vor atinge o valoare internațională.

Rezultate: *juniori I:* 1. C. Nedelcu (Școlarul) 469,74 p. 2. A. Mühlstäffen (Șc. sp. Sibiu) 384,51 p. 3. O. Lăzău (Crișul) 355,65 p; *juniori II:* 1. G. Fabich (Șc. sp. Sibiu) 350,88 p. 2. D. Nedelcu (Școlarul) 335, 85 p. 3. V. Nedelcu (Școlarul) 321,48 p; *junioare I:* 1. Tatiana Dumitriu (Școlarul) 327,51 p. 2. Mariana Voinea (Școlarul) 307,35 p. 3. Freia Mühlstäffen (Șc. sp. Sibiu) 301,32 p; *junioare II:* 1. Sorana Prelipceanu (Crișul) 337,23 p. 2. Stela Dumitru (Școlarul) 262,80 p. 3. Ingrid Brotschi (Șc. sp. Sibiu) 255,99 p.

Campionatele continuă azi, de la ora 10 și de la ora 16.

LA RENDEZ-VOUS-UL CELOR MAI TINERI ÎNOTĂTORI

Piscina Dinamo din Capitală îmbracă din nou o haină de sărbătoare (imaginea noastră alăturată este concludentă în acest sens) pentru a găzdui, începînd de astăzi, primul din șirul campionatelor naționale ale acestui an. Timp de patru zile vor urca pe blocstarturi cei mai tineri înotători ai țării, ale căror pasionante dispute au stîrnit întotdeauna un viu interes în rîndurile iubitorilor acestui sport. În tradiția competiției figurează veritabile avalanșe de recorduri și nu ne îndoim că și această a 6-a ediție a naționalelor de copii (întrecerile vor avea loc zilnic de la ora 9,30 și ora 17) va confirma progresul tinerelor speranțe.

„GOLURI" ÎN TRIBUNE

Nu doar acum, în aceste zile caniculare, ci chiar în plin sezon competițional, se constată, de cîțiva ani încoace, o substanțială descreștere a numărului de spectatori. Cu atît mai ciudat, cu cît — este bine știut — sportul românesc a cucerit noi trepte pe scara afirmării internaționale, au apărut, în aproape toate disciplinele, campioni și performeri de autentică valoare.

Atunci, de ce acestea prelungite, supărătoare și — bineînțeles — păgubitoare „goluri" în tribunele stadioanelor și sălilor de sport, din aproape toate orașele țării?

Unii dau „vina" pe atracția puternică, multilaterală, a celorlalte forme de cultură (muzică, dans, cinematograf, televizor ș.a.). Analiza bugetului timpului liber al cetățenilor, îndeosebi al tineretului, dezminte însă teoria, recunoscîndu-i doar unele influențe pe care nu numai că n-avem pentru ce le condamna, ci, dimpotrivă, trebuie să le aplaudăm. Alții vorbesc de mirajul barurilor. Ori de...

Există, însă, și alte explicații înscrise exclusiv în perimetrul vieții sportive. Se știe, de exemplu, că cea mai bună propagandă pentru sport este **competiția,** înțelegînd prin aceasta — bineînțeles — **valoarea ei tehnică și spectaculară, dinamismul și deplinul ei fair-play.** Sînt, oare, toate întrecerile, toate jocurile, la care vrem ca tribunele să fie arhipline, sinteza acestor atribute?

Absolut justificat, în baza unor obiective criterii de alcătuire a calendarului competițional, campionatele sînt urmate de o vacanță de 2—3 luni la cele mai multe sporturi (la unele chiar mai îndelungată). Dar este, oare, bine că în tot acest interval de timp federațiile — cu foarte rare excepții — nu organizează nici o altă activitate competițională? Credem (am mai spus-o și altă dată) că nu este nici bine, nici firesc!

Poate că pentru remedierea acestei situații se va face ceva. Mai important — și cu rezultate eficiente — ni se pare, însă, un plus de efort îndreptat spre îmbogățirea calendarului competițional extern.

Trebuie spus clar: procesul de instruire nu se cuvine a fi, cîtuși de puțin, slîngherit. Dar cine împiedică organele sportive autorizate — federații sau cluburi sportive — să organizeze, în cadrul sau în afara campionatelor, acele întreceri sportive care întotdeauna atrag numeroși spectatori?

De ce, de exemplu, nu sînt chemați spectatorii la nocturne de fotbal, baschet, volei, la tentative de record programate între ași atletismului, ai ciclismului ori ai echitației, la gala de box pentru apărarea centurilor de campioni, la meciuri de rugby, care să demonstreze frumusețea acelui „joc deschis" despre care se vorbește atît de mult, dar despre care se cunoaște atît de puțin, la inedite curse de motociclism...

Așteptăm — cu dorința de a acorda tot sprijinul — orice inițiativă.

Dan GÂRLEȘTEANU

LESZEK DRAGOSZ ȘI BĂIEȚII SĂI SOSESC LA DINAMOVIADA DE BOX DE LA BUCUREȘTI

O telegramă sosită ieri la clubul Dinamo București anunță componența puternicei echipe Gwardia Varșovia pentru întrecerile apropiatei Dinamoviade. Reputata echipă poloneză are ca antrenor principal pe Leszek Drogosz, cel care în anii 1953, 1955 și 1959 cucerea titlurile de campion al Europei la categoriile ușoară și semimijlocie. Drogosz, împreună cu colegul său Mihalyk Szczepan, va aduce la București o echipă extrem de redutabilă, în care o bună parte dintre boxeri posedă experiența meciurilor grele. Amintim doar pe Witold Stachurski, prezent la J.O. din Mexic, unde printre alții l-a întrecut la puncte și pe dinamovistul nostru Ion Covaci, pe greul Ludwig Denderys, participant la campionatele continentale de la București etc.

Dar Gwardia sosește mîine în Capitală și cu alți pugiliști remarcabili, cum sînt Andrej Wnuk (semimuscă), Joszef Vitek (muscă) și Edmund Hebel (mijlocie), boxeri bine apreciați. În sfîrșit, vor mai veni Zbignyew Wypych (cocoș), Ryszard Beben (pană), Ianusz Grzegorzewski (semiușoară), Krzysztof Rynkiewicz (ușoară), Zbignyew Zakrzewski (semimijlocie) și Stanislaw Watruba (semigrea). Gwardia va fi însoțită și de arbitrii Andrej Fedorovicz și Alexander Wysokinski.

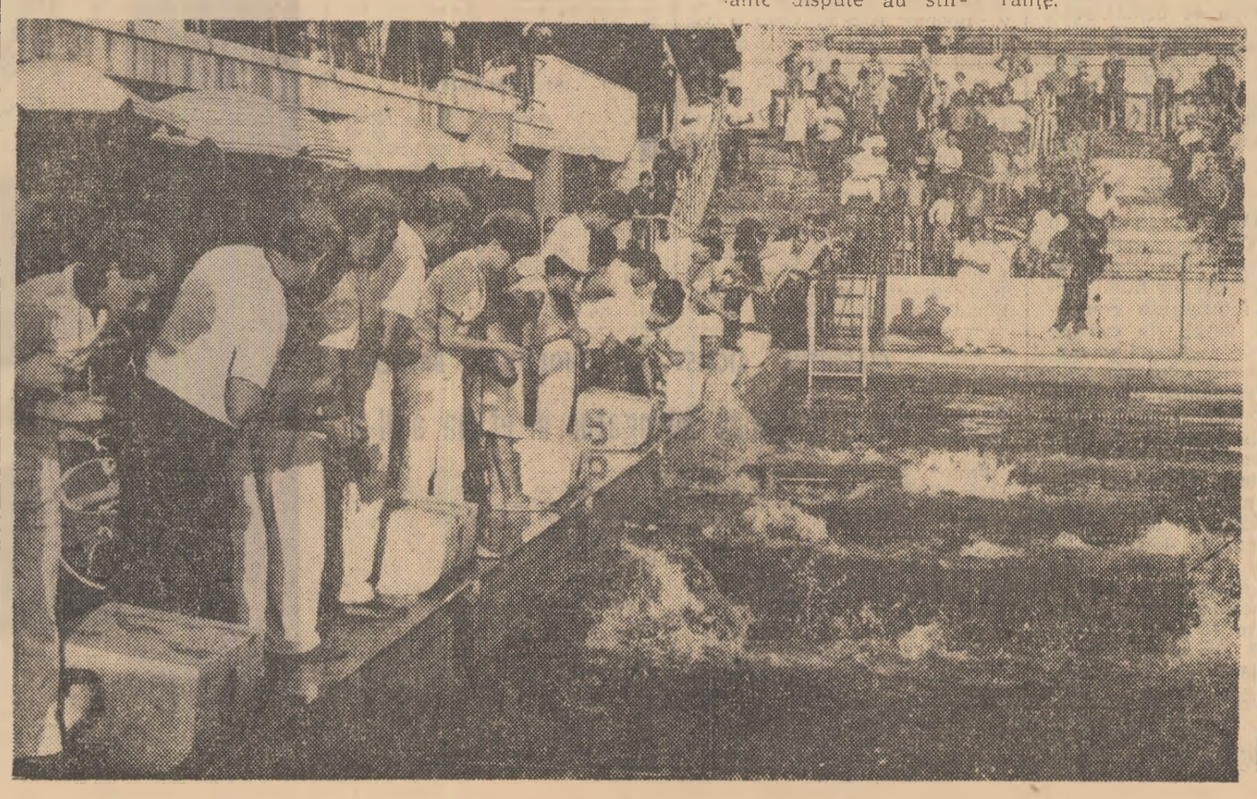

DE LA UN BUT LA ALTUL...

● Un subiect aflat la ordinea zilei — transferările ● Noi antrenori la Ştiinţa Petroşani şi Vulcan Bucureşti ● Ce se întîmplă la Constructorul Bucureşti ● Sportul studenţesc — între realitate şi ficţiune... ● Condiţii optime, dar şi...

● De la 15 iulie au început transferările la rugby, operaţie care se va încheia la data de 15 august. Faţă de normele cunoscute a intervenit o modificare esenţială: art. 7, alineatele 1 şi 2 din regulamentul privind trecerea sportivilor de la o asociaţie (club) la alta se completează cu o nouă dispoziţiune a Biroului federal, referitoare în mod special la transferările juniorilor. Concret: aceştia nu vor putea activa în altă asociaţie (club) decît în cazul schimbării de domiciliu al părinţilor, a localităţii de desfăşurare a studiilor, a locului de exercitare a profesiunii (pentru cei care se află încadraţi în producţie). Aprobarea transferării se va putea obţine la propunerea comisiei de competiţii şi a celei de juniori, NUMAI în baza hotărîrii Biroului federal.

Este de salutat această măsură destinată să asigure o stabilitate a juniorilor în secţii, eliminînd fluctuaţii de cele mai multe ori nemotivate, care au transformat o serie de jucători de perspectivă în veritabile „păsări călătoare"...

● O dată cu noul campionat, la Ştiinţa Petroşani va funcţiona ca antrenor principal Tudor Rădulescu, fost jucător la Griviţa Roşie şi în ultimul timp antrenor de juniori la aceeaşi asociaţie. Un nou antrenor va avea şi echipa Vulcan Bucureşti în persoana lui Dorel Dumitrescu, care a funcţionat cu bune rezultate la Gloria Bucureşti.

O situaţie mai complicată s-a ivit la proaspăta promovată în prima divizie, Constructorul Bucureşti. Solicitat mult pe tărîm profesional, antrenorul Nicolae Ureche (lector la Institutul de Petrol, Gaze şi Geologie) nu va mai putea să se ocupe, în aceeaşi măsură, de pregătirea echipei sale. În acelaşi timp tratativele conducerii clubului cu antrenorul Mircea Horşia, care se ocupă de juniori, n-au dat nici un rezultat. În orice caz este de dorit să se găsească o soluţie fericită care să stavilească tendinţa de continuă schimbare a antrenorilor, cum s-a întîmplat la Constructorul, fapt care nu face decît să producă perturbaţii în viaţa echipei.

● Cînd s-a optat pentru denumirea de Sportul studenţesc, conducerea clubului s-a gîndit, bineînţeles, la reînnodarea unei vechi şi frumoase tradiţii în activitatea de performanţă. Numai că, în cazul rugbyului, deocamdată rezultatele se cam lasă aşteptate. Este adevărat, cei doi antrenori, foşti sportivi cu o excelentă reputaţie — componenţi ai lotului naţional — lectorii Aurel Barbu şi Florian Tudorache sînt plini de idei, vorbesc cu patos de perspectivele promovării echipei în divizia A. Cînd se va întîmpla acest fericit eveniment se întreabă interesaţi toţi susţinătorii formaţiei bucureştene. Este posibil o dată cu noul campionat? Oferim celor doi antrenori prilejul de a-şi spune cuvîntul... Prin fapte, însă!

● În plină perioadă de pregătiri în vederea noului campionat reintră în actualitate problema condiţiilor de desfăşurare a activităţii unor secţii. Sînt de semnalat aici unele aspecte pozitive. În judeţul Constanţa, de pildă, datorită într-o apreciabilă măsură sprijinului C.J.E.F.S. (preşedinte, prof. Dumitru Ivan) vor activa nu mai puţin de patru echipe divizionare A şi B — Farul, Constructorul, Cimentul Medgidia, U.S.A.S. Năvodari, precum şi alte 8 echipe de juniori pe lîngă diferite şcoli profesionale. Aşadar, 12 echipe numai în tr-un singur judeţ!

Tendinţa de a spori numărul echipelor de rugby există şi la Petroşani şi la Timişoara. Numai că organele sportive locale nu le acordă nici un fel de condiţii de existenţă, astfel că sînt puţine şanse să vieţuiască. Dacă, desigur, C.J.E.F.S. Hunedoara şi respectiv Timiş vor manifesta, în continuare, aceeaşi inerţie, aceeaşi indiferenţă...

Pare de-a dreptul de neînţeles ca dificultăţi să întîmpine chiar şi secţii cu o recunoscută valoare şi tradiţie din chiar primul oraş al ţării. Dinamo Bucureşti, de pildă, nu are acces pe terenul central din şos. Ştefan cel Mare, echipa de rugby fiind nevoită să se pregătească pe unde apucă. Nu rareori am întîlnit-o tocmai pe stadionul din şoseaua Olteniţei!?! O situaţie similară se prezintă şi în cazul rugbyştilor de la Rapid, acum din nou în divizia A. Noul campionat ne va oferi iarăşi astfel de mostre de egoism? Să fie rugbyul un fel de copil vitreg şi la Dinamo Bucureşti şi la Rapid? Aşteptăm o cu totul altă viziune a conducerii celor două cluburi, mai aproape de nevoile TUTUROR secţiilor, fără nici un fel de discriminare.

Tiberiu STAMA

VARA — SANIE...

(Urmare din pag. 1)

estivală (avion, motocicletă, carting etc.).

VITEZA DE START ŞI TIJA

Chiar în condiţiile precarei şi oricum scurtei pregătiri precompetiţionale echipajele româneşti pun justificat **un accent extraordinar pe ameliorarea vitezei de pornire**, prin împingeri sincronizate, viguroase, rapide. Rezultatele s-au văzut, boburile româneşti figurînd mereu pe locuri fruntaşe în clasamentele vitezei de start. Dar după aceea? Unde se pierd sutimile, zecimile de secunde?

Dacă plecăm de la ipoteza verosimilă că Panţuru este un pilot foarte dotat (care nu-şi asumă riscuri nebuneşti, dar nici nu comite greşeli grave), atunci nu rămîne decît să studiem tocmai acele mici detalii pe care ochiul prea rutinat nu le mai sesizează sau nu le mai dă importanţă. Vom da doar două exemple extrase din constatările făcute la ultimul campionat mondial de la St. Moritz.

După complexul de acţiuni care formează momentele startului, deci după urcarea în bob, pilotul trebuie să rabateze tija metalică de împingere montată la capotă. Dar dacă tija pentru o clipă se înţepeneşte şi pilotului i se cere o mişcare suplimentară pentru a o forţa? Atunci cu siguranţă se **pierde timp**, numai datorită unei aparent nesemnificative neglijenţe: lipsa de control preventiv tocmai a acestui element minor (tija) presupus a nu da nici un fel de bătăi de cap.

DREPT SAU SINUOS?

Exemplul secund priveşte ţinuta sau mai bine spus poziţia echipajului în bob în timpul coborîrii. Transmisiile de televiziune (uneori redate cu încetinitorul), dar mai ales fotografiile statice (în sensul că ele imobilizează un moment din evoluţia echipajelor) ne au permis să comparăm diversele poziţii. În timp ce la toate formaţiile campioane se constată **menţinerea perfectă a membrilor echipajului în axul median al bobului**, indiferent de înclinaţia sa, la echipajele româneşti linia căştilor (cea mai vizibilă şi mai edificatoare) este adesea sinuoasă, de pildă cu patru membri în patru poziţii diferite! În asemenea circumstanţe, oricît de bizar ni s-ar părea, cu siguranţă se **pierde timp**, oferindu-se aerului suprafeţe de rezistenţă suplimentare.

CE FACEM CU PATINELE?

Am pomenit la început şi de o nivelare a forţelor materiale, înţelegînd prin aceasta că limitarea excesivă la două firme italiene (Podar şi Sciorpaes) a producţiei de boburi de calitate pune pe toată lumea aproximativ pe picior de egalitate. Cu toate acestea, singura explicaţie pe care anul acesta Panţuru a dat-o rezultatelor sale neaşteptate a fost: „bobul nostru nu fuge". Este aici **problema patinelor de la bob**, a profilului lor, a compoziţiei lor metalice, a potenţialului lor de alunecare. Iată tulburătoare întrebări pentru un inginer de specialitate, pentru un tehnician de meserie, pasionat, întrepid, ingenios. Majoritatea boberilor noştri de performanţă lucrează într-o mare uzină care manipulează oţeluri de toate calităţile. Directorul uzinei a promis să constacre **o temă de cercetare** problemei patinelor de bob (s-a întreprins oare ceva?) La redacţie ne-a sosit scrisoarea subinginerului Nicolae Ionescu-Japp, fost motociclist şi bober, tehnician la uzina de autocamioane din Braşov, care-şi pune la dispoziţie — fără a fi luat în seamă, se pare — experienţa şi cercetările tocmai în domeniul profilului patinelor. Şi alţi tehnicieni competenţi, apropiaţi bobului (ing. Mareş etc.) pot fi solicitaţi în acelaşi scop. Industria noastră constructoare de maşini are neîndoios capacitatea şi posibilitatea de a rezolva o problemă care ne-ar scoate de sub tutela îndoielnică a unor producători străini.

PISTE DE MATERIAL PLASTIC

În sfîrşit, ar mai rămîne problema pistelor de concurs, cu servituţile impuse de instabilitatea climaterică şi cu enormul cost al pîrtiilor înghetate artificial. Pregătirile sînt deci condiţionate de vreme şi în acest domeniu nu ne rămîne decît să abordăm viitorul, oricît de neverosimile sau de absurde ni s-ar părea uneie proiecte actuale.

Cea mai impresionantă este desigur propunerea şarmantului inginer elveţian din Sion, el însuşi fost bober olimpic (medaliat cu bronz în 1952), André Filippini. Constructor de baraje şi producător amator de rachiu în butelii conţinînd şi fructul, el intenţionează să monteze la Montana-Crans **o pistă de bob din material plastic**, de la start pînă la sosire, ceea ce va da bobului independenţă totală faţă de îngheţ. Ing. Filippini a şi făcut primele teste de laborator (pe care le declară reuşite) privitoare la capacitatea de alunecare a noului material şi la posibilităţile de adaptare a patinelor de bob la noua suprafaţă. Vom trăi şi... probabil că generaţia de după Panţuru va şi vedea!

AL. MIRODAN

TRESĂRIREA

Se pare că explozia fotbalistică din Mexic a aruncat schije în Statele Unite, stîrnind semne de întrebare pe marginea „soccerului".

Mai întîi Walter Cronkite, comentatorul politic foarte sobru şi riguros al postului de televiziune N.B.C., s-a văzut obligat să comunice ascultătorilor săi (cîteva zeci de milioane) despre manifestările sociale ieşite din comun din Mexic, Brazilia şi Italia, în legătură cu finala Cupei mondiale.

Omul acesta, care vorbeşte de obicei despre războaie sau conferinţe decisive la nivel suprem şi nu zîmbeşte decît o dată pe lună, a hotărît să prezinte, în cadrul rubricii sale de ştiri, cîteva imagini de la Roma şi Rio de Janeiro, însoţindu-le pentru început, cu surîsuri ca la apariţia unui nou şi umoristic univers, apoi notînd că probabil e ceva serios cu acest fotbal.

Pe urmă, Gene Ward de la „Daily News", cotidianul cu 100 pagini (duminica, 2 kilograme) şi cea mai mare răspîndire americană, s-a luat cu mîinile de cap, strigînd pe două coloane ceva în genul: cum de n-am văzut adevărul?

„N-am avut posibilitatea, scrie Ward, să-l văd pe Pele, cel fără de pereche, conducînd echipa braziliană... spre titlul de campioană mondială. Campionatul n-a fost transmis pe reţeaua T.V., dar ar fi trebuit să fie transmis, deoarece în lume există mai mulţi fanatici ai „soccerului" decît ai tuturor sporturilor noastre americane puse unul peste altul... Nu vreau să spun că „soccerul" poate fi promovat cu succes în această ţară ca un sport principal... dar afirm că interesul (pentru fotbal) e în creştere şi că a venit vremea ca una din reţelele principale de televiziune să se mişte cumva şi să ne aducă acasă evenimentele soccerului mondial".

EROI CARE NU-ŞI DEZAMĂGESC ADMIRATORII

Aseară, la T.V., un film, ceva mai vechi, închinat atletismului: „Viaţa minunată a lui Bob Mathias". Peliculă simplă, evocînd cariera sportivă a decatlonistului care a cucerit titlul olimpic la Helsinki în '52. „Viaţa minunată" e bogată-n naivităţi şi candori, de la primul conflict al elevului de liceu cu părinţii, oarecum sceptici întru viitorul sportiv al odraslei, dar urgent convertiţi, — la lacrimile logodnicei uşor neglijate în favoarea săriturii cu prăjina — şi de la cel dintîi antrenor („bătrînul anonim") care plînge cam singuratic pe-o bancă la aflarea performanţei olimpice, temindu-se (inutil de altfel) că va fi uitat pînă la primirea triumfală cu flori, fanfară şi confetti a victoriosului în oraşelul natal.

Şi totuşi...

Şi totuşi, e în acest film sumar un aer bun de preţuire a cîtorva valori, precum (iertaţi-mă) munca tăcută şi crîncenă de la antrenamente, absenţa scandalagismului (atletismul e unul din ultimele refugii ale eleganţei), solidaritatea colegială...

Şi, de aceea, văzînd filmul despre Bob Mathias, m-am gîndit că, poate, într-o seară, vom vedea „viaţa minunată" sau eventual numai adevărată a lui Ion Moina, a lui..., a lui... şi aşa mai departe

New York, iulie 1970

Unde mergem

AZI

NATAŢIE. **Ştrandul Tineretului, de la ora 10 şi de la ora 16**, campionatele naţionale de sărituri pentru juniori; **bazinul Dinamo, de la ora 9 şi de la ora 17**, finalele campionatelor naţionale de înot pentru copii.

CAIAC-CANOE. Lacul Snagov, de la ora 9 şi 17: finalele „Criteriului speranţelor".

SCRIMĂ. Sala Progresul: campionatul naţional, de la ora 18, finala la spadă.

MÎINE

NATAŢIE. **Ştrandul Tineretului, de la ora 10 şi de la ora 16**, campionatele naţionale de sărituri pentru juniori; **bazinul Dinamo, de la ora 9 şi de la ora 17**, finalele campionatelor naţionale de înot pentru copii.

SCRIMĂ. Sala Progresul: campionatul naţional, de la ora 12, finala la floretă fete.

FOTBAL. Stadionul „23 August", ora 17, finala „Cupei României", care opune echipele bucureştene Steaua şi Dinamo.

Stadionul Metalul (Pantelimon), de la ora 17,30: Metalul — Dunărea Giurgiu, în „Cupa de vară".

MOTO: Complexul Metalul (Pantelimon), de la ora 10: Campionatul Capitalei de dirt-track.

Duminică, în Capitală şi provincie

BOGAT PROGRAM COMPETIŢIONAL

Motocicliştii fruntaşi vor participa duminică la interesante concursuri, care vor fi găzduite de oraşele Moreni, Reşiţa şi Bucureşti.

MOTOCROS

Reluate după o întrerupere de cîteva săptămîni, întrecerile de motocros programate a se desfăşura la Moreni, în organizarea asociaţiei sportive Victoria, constituie un criteriu de selecţie pentru cea de a doua etapă a competiţiei internaţionale „Cupa Dunării". În program figurează probe pentru seniori şi tineret.

VITEZĂ PE CIRCUIT

Ultimul concurs de verificare înaintea startului din campionatul republican de viteză are loc pe un traseu ales în centrul oraşului Reşiţa. Şi-au anunţat participarea alergători din toată ţara.

DIRT-TRACK

Selecţionabilii se pregătesc intens în vederea concursurilor internaţionale de la Sibiu (6 august) şi Bucureşti (9 august). Membrii lotului naţional şi ceilalţi sportivi fruntaşi se vor întîlni, duminică, pe pista complexului Metalul de la Pantelimon, în cadrul campionatului Capitalei. Primul start se va da la ora 10.

ACTIVITATEA SPORTIVĂ DE LA SATE

(Urmare din pag. 1)

neralizării şi permanentizării în anii următori a unei activităţi competiţionale specifice mediului rural, C.N.E.F.S. va experimenta împreună cu C.C. al U.T.C., în 2—3 judeţe, un sistem care să angreneze majoritatea asociaţiilor săteşti în întreceri cu caracter periodic, la 3—5 ramuri de sport (mai ales dintre: 3—4 probe de atletism, fotbal, volei, lupte, ciclism, handbal, oină)".

Sarcina de a elabora şi organiza un astfel de sistem experimental a revenit judeţelor Argeş şi Dîmboviţa, la care s-au adăugat, din proprie iniţiativă, Bacău şi Suceava. Experimentul se află în plină desfăşurare. În dorinţa de a afla amănunte despre modul cum a fost conceput, ne-am deplasat în judeţul Argeş.

OLIMPIADA SATELOR — FORMULA ARGEŞEANĂ

Plecîndu-se tocmai de la ideea că trebuie să li se ofere tuturor comunelor posibilitatea de a deveni organizatoare, iar sportivilor de a se întrece cît mai des, a fost conceput la nivelul judeţului Argeş un sistem competiţional denumit „Olimpiada satelor".

Acţiunea, de loc uşoară, trebuia să angreneze 94 de comune într-o activitate cu caracter de campionat judeţean la 6 ramuri de sport (atletism, ciclism, volei, handbal, trîntă şi fotbal), din două în două săptămîni, pe o perioadă de 3 luni. Cele 94 de comune ale judeţului au fost împărţite pe 18 centre, ţinîndu-se seama de zonele geografice şi de căile de comunicaţie, astfel: 4 centre a 4 comune, 7 centre a 5 comune, 6 centre a 6 comune şi un centru a 7 comune, distanţele de la o comună la alta fiind în medie de 10—30 km. Pentru îndrumarea şi coordonarea întregii activităţi s-au stabilit, la nivelul centrelor responsabilităţi concrete, prin împuterniciţi, care, la rîndul lor, au format colective locale din activişti obşteşti (secretar U.T.C., preşedinţi de asociaţii sportive, profesori de educaţie fizică sau alte specialităţi, sportivi etc).

REUŞITE...

Această modalitate de a concepe „Olimpiada satelor" asigură un sistem competiţional de regularitate pe o mai mare durată de timp, ceea ce stimulează activitatea sportivă în mediul rural. Organizarea, prin rotaţie, de către fiecare comună a unei etape contribuie, desigur, la mobilizarea unui număr mai mare de tineri la întrecerile sportive, la sporirea preocupărilor de a se procura echipament şi material sportiv corespunzător, precum şi de a se amenaja şi reamenaja terenuri de sport.

Competiţia, fiind planificată a se desfăşura din 2 în 2 săptămîni, permite ca în comune să aibă loc şi alte acţiuni locale (duminici cultural sportive, crosuri).

...ŞI NEREUŞITE

Nu se poate spune că sistemul pus în discuţie a atins perfecţiunea. Deficienţele manifestate sînt însă mai mult de ordin organizatoric. Şi dacă le amintim aici, o facem numai pentru a arăta unele greutăţi ce se pot ivi pe parcurs. Preocuparea dispersată a profesorului de educaţie fizică, sau a preşedintelui asociaţiei sportive, ori a secretarului U.T.C. au făcut ca în unele comune întrecerile să nu se desfăşoare la nivelul dorit. De asemenea o slabă popularizare, face ca, în ultimă instanţă, competiţia să nu-şi atingă scopul propagandistic, ea desfăşurîndu-se în anonimat. O atenţie deosebită trebuie acordată şi planificării datelor de desfăşurare, pentru a nu se suprapune cu celelalte activităţi programate în comună.

Este necesar să se ţină seama, la stabilirea disciplinelor de concurs, de tradiţie, de răspîndire, de preferinţele oamenilor. Un sondaj prealabil ar putea evita cazurile cînd unele comune nu se prezintă în competiţie cu toate echipele pentru că nu simt atracţie pentru o ramură sau alta. Importanţa cuvenită trebuie acordată şi elementului feminin care la nivelul satului este mai greu de convins să apară pe terenul de sport. Aici se cere, în primul rînd, o luptă susţinută împotriva concepţiei învechite despre practicarea sportului de către tinere la sate.

OAMENII ARGEŞULUI

Dacă pînă acum am dezbătut problema sistemului competiţional cu virtuţile şi carenţele sale, nu se poate, vorbind despre acest experiment, să nu facem referiri directe şi la realizatorii lui.

Amintim de faptul că la această acţiune o contribuţie esenţială şi-au adus-o activiştii voluntari. Dintre aceştia notăm pe *Adrian Stere* — profesor de educaţie fizică în Albeşti de Argeş, *Tănase Dima* — profesor de educaţie fizică la Curtea de Argeş, *Vasile Ignăteanu* — preşedintele COEFS Curtea de Argeş, *Ion Tăpîdea* — activist U.T.C. pe valea Topologului, *Gheorghe Grigorescu* — profesor de educaţie fizică la liceul Domneşti, *I. Stana* —, instructor U.T.C. în sectorul Domneşti, *Mihai Ivaşcu* — profesor de matematică în comuna Hîrtieşti, *Gheorghe Ştefănescu* — profesor în comuna Merişani, lista putînd să continue.

Datorită măsurilor luate, majoritatea comunelor înscrise în competiţie au luat parte efectiv etapă de etapă. Se evidenţiază, în special, comunele Albeşti de Argeş şi Domneşti, care pe lîngă faptul că au participat la toate disciplinele, s-au şi calificat pentru faza a II-a cu toate formaţiile. Demnă de reliefat este şi activitatea desfăşurată în comunele Cicăneşti şi Cotmeana. Ele, datorită reliefului care nu permite amenajarea de terenuri, au participat la competiţie organizînd întrecerile în comuna cea mai apropiată, iar la Albeşti de Argeş. Corbeni, Recea, Domneşti, Stîlpeni s-au organizat şi manifestaţii cultural-artistice.

Ar mai fi de spus că fotbaliştii echipei F. C. Argeş s-au deplasat în diferite comune pentru a asigura arbitrajul, momente care s-au transformat într-o emoţionantă întîlnire (şi schimb de experienţă) cu... „idolii" judeţului.

Trebuie să mai amintim, înainte de a încheia aceste rînduri despre autorii experimentului, că la reuşita lui un sprijin efectiv şi-au adus organele locale şi judeţene de partid şi de stat.

★

Fără a dori să impunem prin rîndurile de faţă ca definitiv acest sistem, am încercat doar a le face o tribună a schimbului de experienţă. Opinii în favoarea sau în defavoarea lui pot exista. Esenţial este să se găsească, în final, formula cea mai adecvată pentru a asigura activităţii sportive de la sate saltul calitativ atît de necesar.

PRIMII CAMPIONI DE SCRIMĂ PE ACEST AN

(Urmare din pag. 1)

competiţional pînă să se vadă ajunşi în „paradisul" finalei. Pe cine am mai putut urmări în ultimul episod al probei de sabie în afara celor trei trăgători amintiţi? Pe H. Bădescu, C. Nicolae şi pe clujeanul Z. Rohony.

Întrecerea floretiştilor s-a desfăşurat în primele tururi sub semnul calmului, rezultatele înregistrate confirmînd previziunile. T. Mureşan cîştigă cu remarcabilă dezinvoltură primul loc în seria sa (primind în şase asalturi numai cinci tuşe!); I. Falb încheie şi el neînvins primul episod, urmat în clasamentul seriei de un reprezentant al „dinastiei" Csipler, Ştefan; Habala se dovedeşte — la debut — mai eficace ca Ţiu, situîndu-se înaintea acestuia în grupa lor, în timp ce în ultima grupă din primul tur, sătmăreanul St. Haukler este depăşit de Cr. Costescu şi C. Niculescu.

Semifinalele la floretă au prezentat aceleaşi trăsături de luptă înăsprită ca şi la sabie. În prima grupă, protagonişti au fost T. Mureşan şi M. Ţiu (ambii acumulînd cîte 4 victorii), în timp ce Hauckler a obţinut cu multe emoţii locul în finală, cîştigînd numai două asalturi. În grupa B, I. Falb a izbutit o serie neîntreruptă de victorii, fiind succedat de ploieşteanul Bănică (3 v) şi Bunicelu (2 v).

După-amiază s-au disputat finalele la cele două arme, primul cuvînt fiind lăsat sabrerilor. La capătul primei manşe se detaşaseră Vîntilă, Irimiciuc şi Bădescu, cărora li s-a alăturat Nicolae. Vîntilă, nerestabilit, a înregistrat 2 înfrîngeri (la Irimiciuc şi Nicolae), ieşind astfel din cursa pentru titlu. Duelul direct Irimiciuc—Bădescu s-a încheiat cu succesul primului, care în penultimul asalt al finalei avea să obţină victoria ce i-a adus titlul naţional după o epuizantă luptă cu C. Nicolae. Clasamentul finalei la sabie se prezintă astfel: 1. D. Irimiciuc (Politehnica Iaşi) 4 v, 2. Oct. Vîntilă (Steaua) 3 v, 3. H. Bădescu (Steaua) 3 v, 4. C. Nicolae (Steaua) 3 v, 5. Gh. Culcea (Steaua) 1 v, 6. Z. Rohony (C.S.M. Cluj) 1 v.

Finala la floretă a avut în Mihai Ţiu un cîştigător care şi-a construit meticulos succesul conturat mai vag la capătul primei manşe, devenit apoi o certitudine după asaltul cu Mureşan (5—3). Clasamentul probei: 1. Mihai Ţiu (Steaua) 4 v; 2. I. Falb (Steaua) 3v; 3. T. Mureşan (Universitatea — Bucureşti) 3 v; 4. St. Haukler (Olimpia Satu Mare) 3v; 5. C. Bunicelu (Steaua) 2v; 6. M. Bănică (Petrolul Ploieşti) o v.

Din TOLBA POŞTAŞULUI

ORAŞUL VICTORIA. Aflîndu-se în localitate, cu elevii săi din Mediaş, antrenorul Ioan Hociung s-a gîndit să ceară ajutorul Consiliului orăşenesc pentru educaţie fizică şi sport spre a deschide, la ştrandul din oraş, un curs de înot rezervat copiilor. Intenţia s-a tradus în fapt, astfel că profesorul a organizat prima serie între 1 şi 15 iulie, cînd 28 de copii au învăţat să înoate. Dintre aceştia, 16 fac în prezent antrenamente metodice pentru specializare, şi nu este exclus ca cei mai buni să devină în viitor performeri. Ciţiva se şi anunţă. Micuţa Elfride Thess, în vîrstă de 9 ani, a îndeplinit deja baremul de participare la campionatul republican al copiilor, iar Daniela Socol (10 ani), Daniela Puia (11 ani) şi Adrian Anţoaia (14 ani) se află în plutonul care urmăreşte pe micuţa... fugară.

EUGEN ASLAN, coresp.

CLUJ. Cabinetul metodico-ştiinţific a organizat recent un nou lectorat cu antrenorii. Au fost prezentate temele: Aspecte metodice legate de conţinutul ciclului săptămînal de antrenament (lectorul Francisc Lörincz), Refacerea capacităţii de muncă după efort (dr. Zina Simu). Au participat 96 de antrenori.

prof. TEODOR CICOARE

TÎRGOVIŞTE. C. J. E. F. S. Dîmboviţa, Inspectoratul şcolar al judeţului, Comitetul municipal Tîrgovişte al U.T.C. şi Comitetul municipal Tîrgovişte al organizaţiei pionierilor au stabilit un plan comun de acţiune privind organizarea şi desfăşurarea activităţilor sportive, în perioada 1 iulie — 31 august, pentru elevii care îşi petrec vacanţa de vară în municipiul Tîrgovişte. Zilnic se desfăşoară întreceri de atletism, baschet, handbal, volei la şcolile generale nr. 5 şi 8, precum şi la stadionul Metalul. Elevii tîrgovişteni vor participa la următoarele competiţii: „Cupa micului atlet", „Cupa tînărului baschetbalist", un concurs de pescuit sportiv, „Cupa micului voleibalist", „Cupa Delfin" la nataţie.

MIHAIL I. VLAD, coresp.

TIMIŞOARA. Şi în această vacanţă, Consiliul municipal al pionierilor din localitate a organizat pentru micii fotbalişti o interesantă competiţie. Este vorba de cea de a 3-a ediţie a „Cupei vacanţei", rezervată selecţionatelor şcolilor generale. Participă 24 de formaţii, meciurile desfăşurîndu-se pe terenurile şcolii generale nr. 16. Ca şi la celelalte două ediţii, mobilizarea micilor fotbalişti, afişele, arbitrajele au fost asigurate numai de către elevi, care au obţinut nota maximă: excelent. Iată echipele cîştigătoare, pe clase: Şc. gen. nr. 16 (clasa a 3-a), Lic. nr. 8 (clasa a 4-a), Şc. gen. nr. 16 (clasa a 5-a şi a 6-a), Şc. gen. nr. 9 (clasa a 7-a).

P. ARCAN, coresp. princ.

CIRCUITUL CICLIST AL JUDEŢULUI BRAŞOV

Ştefan Suciu (Steaua) învingător în etapa a II-a

Braşov, 24 (prin telefon). Cea de-a doua etapă a Circuitului ciclist al judeţului Braşov s-a încheiat cu victoria lui Ştefan Ene (Steaua).

Timpul a fost capricios (soare, vînt puternic la întoarcerea spre Sf. Gheorghe, ploaie torenţială la Băile Tuşnad şi apoi din nou soare), ceea ce i-a obligat pe concurenţi la o mare prudenţă. Şi dacă totuşi s-a realizat o medie orară mulţumitoare, 39,240 km, aceasta este urmarea insistenţelor depuse de întregul pluton pe ultimii 30 de km ai etapei. *Rezultate tehnice*: 1. Şt. Ene (Steaua) 3h31,55 (bonificaţii 30 s), 2. I. Cosma II (Dinamo) — bonificaţie 15 s, 3. C. Ciocan (Dinamo), 4. Şt. Suciu (Dezrobirea Braşov), 5. V. Burlacu (Steaua), 6. G. Debreczeni (Steaua) şi alţi 32 alergători cronometraţi în acelaşi timp cu învingătorul. Sprintul din oraşul Sf. Gheorghe a fost cîştigat de N. Ciumeti (Dinamo), iar căţărarea de la Băile Tuşnad a revenit lui Vasile Selejan (Dinamo). După două etape, în clasamentul general conduce Iulian Constantin (Dinamo) cu 7h 06:00.

Azi, are loc etapa a III-a: Braşov-Făgăraş-Braşov (132 km.).

CAROL GRUIA coresp. princ.

Faceţi o sărbătoare din concediul dv. pe litoral alegînd modele noi şi elegante de confecţii pentru plajă!

FINALA „CUPEI ROMÂNIEI"

(Urmare din pag. 1)

iau prima ediție, la care luaseră parte doar 65 de formații. De atunci, de la un an la altul, numărul „candidaților" a sporit, la această ultimă ediție „Cupa" bucurîndu-se de participarea a aproape 2 500 de formații.

Duminică, finala celei de a 32-a ediții a „Cupei României" aduce față în față (caz unic în istoria „Cupei") aceleași echipe care s-au înfruntat și în finala precedentă: Steaua și Dinamo București. Două formații cu palmares deosebit, cu pretenții, cu loturile, poate, cele mai valoroase din cîte au echipele noastre de club, dar, din păcate, nevalorificate la maximum în campionatul recent încheiat. Poate că, tocmai de aceea, finala de acum se anunță disputată, căci e de așteptat ca cele două teamuri să folosească prilejul în speranța unei reabilitări în fața suporterilor lor.

În vederea meciului de duminică, „combatanții" au făcut pregătiri intense. Dinamo și-a menajat forțele și a trimis la Tg. Mureș — în ultima etapă de campionat — echipa de rezerve. Steaua speră în recuperarea unor accidentați. Dar amănuntele pot fi găsite în reportajul publicat tot în această pagină. Nouă nu ne mai rămîne altceva de făcut decît să amintim că partida va începe la ora 17, că va fi condusă de *Gh. Limona*, ajutat la linie de *M. Bică* și *C. Niculescu*, că în deschidere se va disputa un meci interesant între două echipe ale taberei naționale de juniori.

FINALELE DE-A LUNGUL ANILOR...

1933/34 : Ripensia Timișoara (divizia A) — „U" Cluj (divizia A) 5—0
1934/35 : C.F.R. București (A) — Ripensia Timișoara (A) 6—5
1935/36 : Ripensia Timișoara (A) — Unirea Tr. Buc. (A) 5—1
1936/37 : Rapid București (A) — Ripensia Timișoara (A) 5—1
1937/38 : Rapid București (A) — C.A.M.T. Timișoara (B) 3—2
1938/39 : Rapid București (A) — Sp. studențesc (A) 2—0
1939/40 : Rapid București (A) — Venus București (A) 2—2, 4—4, 2—2, 2—1 (s-au disputat 4 meciuri pentru desemnarea cîștigătoarei)
1940/41 : Rapid București (A) — Unirea Tr. București (A) 4—3
1941/42 : Rapid București (A) — Universitatea Sibiu (A) 7—1
1942/43 : C.F.R. Tr. Severin (A) — Sp. studențesc (A) 4—0
1943/47 : nu s-a disputat
1947/48 : I. T. Arad (A) — C.F.R. Timișoara (A) 3—2
1948/49 : C.S.C.A. București (A) — Știința Cluj (A) 2—1
1949/50 : C.C.A. București (A) — Fl. roșie U. T. Arad (A) 3—1
1951 : C.C.A. București (A) — Flacăra Mediaș (B) 3—1
1952 : C.C.A. București (A) — Flacăra Ploiești (A) 2—0
1953 : Fl. roșie Arad (A) — C.C.A. București (A) 1—0
1954 : Metalul Reșița (B) — Dinamo București (A) 2—0
1955 : C.C.A. București (A) — Progresul Oradea (B) 6—3
1956 : Progresul Oradea (A) — Energia Cîmpia Turzii (B) 2—0
1957/58 : Știința Timișoara (A) — Progresul București (A) 1—0
1958/59 : Dinamo București (A) — Minerul Baia Mare (B) 4—0
1959/60 : Progresul București (A) — Dinamo Obor Buc. (B) 2—0
1960/61 : Arieșul Turda (B) — Rapid București (A) 2—1
1961/62 : Steaua București (A) — Rapid București (A) 5—1
1962/63 : Petrolul Ploiești (A) — Siderurgistul Galați (B) 6—1
1963/64 : Dinamo București (A) — Steaua București (A) 5—3
1964/65 : Știința Cluj (A) — Dinamo Pitești (A) 2—1
1965/66 : Steaua (A) — U.T.A. (A) 4—0
1966/67 : Steaua (A) — Foresta Fălticeni (C) 6—0
1967/68 : Dinamo Buc. (A) — Rapid (A) 3—1
1968/69 : Steaua (A) — Dinamo Buc. (A) 2—1
1969/70 : Steaua (A) — Dinamo Buc. (A) ?

ORAȘELE ÎN CARE A POPOSIT TROFEUL

Capitala — Provincia 20-11 ● Steaua a cucerit Cupa de 9 ori, Rapid de 6 ori consecutiv (dar în perioada anilor 1937-1942) ● Georgescu (C. F. R. Buc.), Cricitoiu (Unirea Tricolor) și, după 22 de ani, Mircea Dridea (Petrolul), performerii meciurilor finale

● În cele 31 de ediții de pînă acum ale „Cupei României", nouă orașe și-au înscris numele pe lista localităților care au găzduit trofeul: BUCUREȘTI (de 20 de ori), TIMIȘOARA (3), ARAD (2), TR. SEVERIN, REȘIȚA, ORADEA, TURDA, PLOIEȘTI și CLUJ (cîte o dată).

● În clasamentul echipelor cîștigătoare ale Cupei, pe primul loc se situează STEAUA, care a cucerit-o de 9 ori (de 4 ori consecutiv), urmată de RAPID, de 7 ori (6 ori consecutiv), DINAMO BUCUREȘTI (3), RIPENSIA TIMIȘOARA (2), U.T.A. (2), C.F.R. TR. SEVERIN, METALUL REȘIȚA, PROGRESUL ORADEA, ARIEȘUL TURDA, PETROLUL PLOIEȘTI, UNIVERSITATEA CLUJ, ȘTIINȚA TIMISOARA, PROGRESUL BUCUREȘTI (cîte o dată).

● Divizia B a fost reprezentată în finală de 9 ori (de 3 ori consecutiv — 1954, 55, 56): C.A.M.T. Timișoara — 1937/38, Flacăra Mediaș — 1951, Metalul Reșița — 1954, Progresul Oradea — 1955, Energia C. Turzii — 1956, Minerul Baia Mare — 1958/59, Dinamo Obor — 1959/60, Arieșul Turda — 1960/61, Siderurgistul Galați — 1962/63.

● Și divizia C a fost prezentă o dată în finală: Foresta Fălticeni — 1966/67.

● De două ori, „Cupa" a revenit unor formații de divizia B: METALUL REȘIȚA (1954) și ARIEȘUL TURDA (1960/61).

Fiindcă astăzi ne referim la finalele popularei competiții, să mai amintim un lucru interesant: de-a lungul anilor, doar trei jucători au reușit să marcheze într-o finală cîte trei goluri. Este vorba de GEORGESCU (C.F.R. București) în ediția 1934/35, CRICITOIU (Unirea tricolor) în ediția 1940/41 și MIRCEA DRIDEA (Petrolul Ploiești) în ediția 1962/63.

„Cupa" și... graiul cifrelor

Acum, cînd ne mai despart puține ore de momentul în care fluierul arbitrului va da startul celei de a 32-a finale a „Cupei României", ne propunem, stimați cititori — folosind graiul cifrelor — să facem o scurtă retrospectivă a acestei competiții.

Pentru că ne-am obișnuit să denumim întrecerea „Competiția K.O.-urilor" vom începe micro-statistica noastră amintind isprăvile unor formații de categorii inferioare în confruntările cu reprezentantele primei scene fotbalistice a țării: C.A.M.H. TIMIȘOARA (divizia B) a învins în ediția 1937/38 pe D.U.I.G. Brăila cu 6—1, pe Phöenix Baia Mare cu 2—1, pe Sportul studențesc București cu 1—0, pe Victoria Cluj cu 2—0; 1947/48: POLITEHNICA IAȘI (B) a realizat 1—1 cu Dinamo București, 3—1 cu C.F.R. Cluj, 1—0 cu Oțelul Reșița; 1951: GAZ METAN MEDIAȘ (B) cu „U" Cluj 2—1, U.T.A. 3—1, Rapid București 1—0, Dinamo Brașov 2—0; 1954: C.S.M. REȘIȚA (B) cu Politehnica Timișoara 6—1, Locomotiva Tg. Mureș 4-0, C.F.R. Timișoara 2—0, C.C.A. 1—0, Dinamo București 2—0 (finală); 1956: INDUSTRIA SÎRMEI CÎMPIA TURZII (B) 3—2 cu Progresul București, 1—0 cu C.F.R. Timișoara, 2—0 cu Rapid București; 1958/59: MINERUL BAIA MARE (B) cu „U" Cluj 2—0, Petrolul Ploiești 1—0, Progresul Buc. 2—1; 1960/61: ARIEȘUL TURDA (B) 1—1 și 2—0 cu Corvinul Hunedoara, 2—1 cu Politehnica Timișoara, 3—0 cu U.T.A., 2—1 cu Rapid Buc. (finală); 1966/67: FORESTA FĂLTICENI (C) cu Steagul roșu Brașov 1—0, Politehnica Timișoara 0—0, Politehnica Iași 1—1, Rapid Buc. 1—0 (ultimele trei partide s-au disputat pe terenuri neutre).

Au mai fost și alte rezultate, izolate, dar de mare senzație: C.I.L. Blaj—Petrolul Ploiești 1—0 (1964), Carpați Sinaia — „U" Cluj 3—1 (1964), Cimentul Medgidia—Poli. Timișoara 3—1 (1966), Rapid Ploiești—Dinamo Pitești 1—0 (1966), C.I.L. Gherla—Rapid Buc. 4—3 (1970).

Rezultatele cele mai categorice (începînd cu șaisprezecimile de finală, cînd formațiile de categorii inferioare se confruntă cu divizionarele A) au fost următoarele: Steaua București—C.I.L. Blaj 12—0 (ediția 1963/64); Prahova Ploiești—S.G.S. Sibiu 12—2 (1938/39); Phöenix Baia Mare—Tricolor Ploiești 11—0 (1933/34), Petrolul Ploiești—Dinamo Brăila 11—0 (1957/58); Rapid Buc. — Laminorul Roman 10—0: (1961/62); Universitatea Cluj—Arsenal Sibiu 10—1 (1942/43);

Petre FALCOȘ
com. Chirnogeni

FINALA ÎNTRE... BALOTEȘTI ȘI SNAGOV

Despre ping-pong, Adamo și reeditarea unei finale dramatice

Vigu: „Vor fi prelungiri!" ● Deleanu: „Debut și victorie!"

Deși Baloteștii și Snagovul sînt suficient de departe pentru a-l izola pe protagoniștii Cupei de canicula Capitalei și de arșița neliniștilor, totuși, preocupările jucătorilor celor două echipe sînt foarte apropiate, dacă nu chiar aceleași.

BALOTEȘTI. Din poartă, priveliștea ce ți se oferă se recomandă, printre răsaduri și petece de verdeață, drept sediu al unui C.A.P. Dacă n-aș fi zărit în fundul curții un tricou roș-albastru, aș fi crezut că am greșit adresa. Pătrunzînd pe aleea asfaltată, o nouă dovadă că ne aflăm pe drumul cel bun: o masă de ping-pong, în jurul căreia activau — pe rînd, ca jucători și spectatori — tinerii Vlad, Sameș, Grigorie și Iordănescu.

Și pentru a nu mai exista nici un dubiu (era, totuși, ora 9,30) apar, ca din pămînt, două garduri metalice peste care Negrea și Purcaru încing o partidă de tenis cu mingea de fotbal.

De undeva apare Onisie, gospodarul rămas în ogradă, căci celălalt antrenor, Covaci, era la consfătuirea de la centrul „23 August". De la dînsul aflăm că plutonul accidentaților, cuprinzînd pe Sătmăreanu, Crăiniceanu, Dumitriu, Voinea și Cristache a plecat la București pentru tratament. La întrebarea noastră mută, răspuns scurt: **„Contăm pe ei pentru duminică, chiar dacă la antrenamentul de după-amiază, de [illegible] ii vom menaja".**

[illegible] deci dat, putem lansa întrebarea: „Cum vedeți finala de mîine?"

Iordănescu: **„Va fi debutul meu într-o finală de Cupă. Sînt convins că din dorința de reabilitare a lui Dinu, Dumitrache și ceilalți, în fața publicului bucureștean, și din dorința de afirmare a tinerilor noștri jucători, va scăpăra scînteia spectacolului. Eu mă simt foarte bine, dar nu știu cum am să rezist un meci întreg, cu o asemenea mizā..."**

Vigu: **„Se reeditează finala anului trecut și, desigur, dinamoviștii vor vol să-și ia revanșa pentru înfringere și... penalty-ul ratat! În ciuda unor indisponibilități, dacă trecem cu bine peste prima repriză (ah, căldura!) apărarea noastră va cîștiga duelul cu redutabilul atac dinamovist. Dar „Cupa" se va decide în prelungiri!"**

Ciugarin: **„La meciul ăsta visez dinainte de a intra în echipa Steaua! Iar acum, nu-l văd în față decît pe Dumitrache... Am mare încredere în Sătmăreanu".**

SNAGOV: Șerpuind printre pomi, monomul jucătorilor dinamoviști își ia porția de dimineață: antrenament de condiție fizică = prospețime. După-amiază a urmat odihna, iar seara, cei ce mîine vor înfrunta rigorile finalei se destindeau la... Adamo. În tabăra dinamovistă, încredere, nici o indisponibilitate (după cum ne-a spus antrenorul Nicușor) și parcă (de nu ne-am înșela!) mai multă seriozitate.

Aflînd opiniile „interlocutorilor" din finală, Radu Nunweiller și Deleanu, purtătorii de cuvînt ai dinamoviștilor, ne-au declarat: Radu Nunweiller: **„Cu toții sîntem de acord într-o privință: va fi un meci greu. Dar pronosticul nu poate fi decît unul: va cîștiga cine va rezista mai bine din punct de vedere fizic și nervos. Nu-i ca la Pronosport, dar..."** Iar Deleanu a ținut să precizeze: **„Nu-mi pot închipui ca debutînd acum într-o finală de Cupă să nu gust victoria. Dar ca să fiu sincer, aș vrea s-o obținem pînă în minutul 90..."**

Paul SLĂVESCU

Față în față LUCESCU și SĂTMĂREANU

START ÎN „CUPA DE VARĂ"

După cum am mai anunțat, Federația română de fotbal, în colaborare cu Administrația de Stat Loto-Pronosport, organizează în această perioadă competiția dotată cu „Cupa de Vară", ediția 1970. La această competiție participă toate echipele ce au făcut parte din campionatul diviziei B, ediția 1969—1970. Mîine se va desfășura prima etapă.

GRUPA I: Știința Bacău—Chimia Suceava, Gloria Bîrlad — Ceahlăul P. Neamț; GRUPA A II-A: Portul Constanța — Oțelul Galați; Politehnica Galați — Progresul Brăila; GRUPA A III-A: Metalul București — Dunărea Giurgiu (stadionul Metalul — Pantelimon, de la ora 17,30), Flacăra Moreni — Sportul studențesc București; GRUPA A IV-A: Poiana Cîmpina — C.S.M. Sibiu, Metrom Brașov — Gaz metan Mediaș; GRUPA A V-A: Metalul Tr. Severin — C.S.M. Reșița, Minerul Anina — Politehnica Timișoara; GRUPA A VI-A: C.F.R. Timișoara — C.F.R. Arad, Metalurgistul Cugir — Metalul Hunedoara; GRUPA a VII-a: Chimia Rm. Vîlcea — Progresul București, Electroputere Craiova — Metalul Tîrgoviște; GRUPA A VIII-A: Vagonul Arad — Olimpia Oradea, Olimpia Satu Mare — Minerul Baia Mare. (N. R. Rugăm corespondenții ziarului să comunice, duminică seara, telefonic, rezultatele jocurilor respective).

CAMPIONII DESPRE EI ÎNȘIȘI

U.T.A. ȘI... EXPLICAȚIILE EI

Dacă în seara zilei de 1 octombrie, la încheierea transmisiei radiofonice de la Varșovia a meciului Legia — U.T.A., ai fi avut năstrușnicia să afirmi că echipa arădeană va cîștiga campionatul național în curs de desfășurare, pronosticul ar fi fost taxat, fără îndoială, ca o glumă nereușită, lipsită de orice urmă de haz. Astăzi, citind și ascultînd zeci de păreri, te lovești de o formulă invariabilă: **„U.T.A. a meritat pe deplin să cîștige campionatul!"**

Cum se explică marele „salt" calitativ de optică? În primul rînd prin SALTUL (real) făcut de echipa arădeană, salt care pleca de la un „prag de bătaie" pe care scria 0—8...

Cum a fost posibil acest salt, care a reașezat pe orbita performanței o echipă abandonată (în deruta unui eșec usturător) de mulți chiar dintre declarații săi simpatizanți?

Am mers la soluția cea mai directă și mai sigură: discuția cu AUTORUL. Nu întîmplător am ales ca interlocutori trei din principalii autori ai U.T.A.-ei de astăzi, antrenorul Nicolae Dumitrescu, decanul de vîrstă al echipei — Iosif Lereter și căpitanul formației — Mircea Petescu, personalități binecunoscute în fotbalul nostru.

NICOLAE DUMITRESCU: AM O ECHIPĂ CALITĂ, PE CARE N-AU ÎNCĂLZIT-O GREUTĂȚILE

Antrenorul principal al U.T.A.-ei este, se știe, una din naturile cele mai liniștite, mai reflexive și mai apropiate din fotbalul nostru. Gîndurile și vorbele sale au rareori acute patetice. Acum cîțiva ani, cînd U.T.A. era amenințată de retrogradare, l-am întîlnit în miez de noapte pe antrenorul Dumitrescu, mergînd singur pe străzile pustii ale Aradului. Nu putea să doarmă. Grijile meciului de a doua zi, care putea să însemne pentru U.T.A. căderea în divizia B, îi luaseră somnul. Am stat atunci de vorbă cîteva minute. Mi-a vorbit liniștit, fără accente dramatice (deși situația era dramatică) de momentul crucial prin care trecea atunci echipa sa. **„U.T.A. traversează acum — îmi spunea antrenorul Dumitrescu — o perioadă dificilă. Avem o echipă nouă, cu mulți tineri, talentați, dar cruzi. Dacă vom scăpa de retrogradare, echipa se va consolida treptat, se va închega, și va ajunge tare. Totul depinde de ziua de mîine..."** Vorbea simplu, liniștit, cu o cumpătare de părinte îngrijorat înaintea unui examen hotărîtor din viața fiului său.

Discutam zilele trecute la Iași cu același Nicolae Dumitrescu, antrenor de echipă campioană înaintea încheierii campionatului. Același ton liniștit, aceleași vorbe măsurate, spuse fără urmă de „poză", de ostentație, ACELAȘI OM.

— Cum am ieșit din nou campioni? Explicațiile sînt, în primul rînd, de ordin omenesc și apoi vin cele fotbalistice. După eliminarea de către Legia, am avut cîteva săptămîni cînd ne ascundeam pur și simplu de lume. Jucătorii ocoleau locurile publice, se plimbau pe străzi lăturalnice, se fereau de privirile și vorbele cunoscuților și necunoscuților, care pe vremea aceea exprimau doar reproșuri. Căutînd să ne readunăm moral, ne-am pus din nou, foarte serios, pe treabă. Și corabia și-a revenit din derivă, a luat o direcție bună și încetul cu încetul s-a angajat din nou, cu hotărîre crescîndă, în cursă. Cum explic eu această revenire a băieților? Am o echipă de oameni serioși. Din cei 11 titulari, 10 sînt căsătoriți (doar Broșovschi este burlac), iar 8 sînt tați. Să știți că lucrul acesta se vede nu numai în viața de toate zilele, dar și pe terenul de joc. În viață, jucătorii mei se conduc singuri (n-au nevoie nici de dădacă, nici de jandarm), au o poziție demnă în societate, sînt respectați de toată lumea. Iar ca fotbaliști, sînt călîți, au simțit pe pielea lor greutățile și necazurile din fotbal. Cunosc, deci, foarte bine ambele fețe ale medaliei. Explicații mai... fotbalistice ar fi constanța echipei în retur, precum și evoluția foarte bună în jocurile susținute în deplasare, dar și aceste „motive" au esența de care vorbeam la început.

— V-aș întreba, tov. Dumitrescu, cum apreciați — să zicem cu ajutorul notei — jocul U.T.A.-ei în acest campionat?

— Pe ansamblu — 8. În turul campionatului — 6, 7, în retur — 9.

(Judecați dv., stimați cititori, marea seriozitate a vorbelor acestui antrenor, pe care noi ne permitem să-l considerăm un model).

MIRCEA PETESCU: CIND ALȚII JOACĂ DE DOUĂ ORI DE NOTA 10 ȘI DE DOUĂ ORI DE 3, NOI JUCĂM DE PATRU ORI DE NOTA 7

Mircea Petescu, căpitanul arădenilor, este cunoscut ca un spirit ascuțit, ca un „raisoneur" căruia nu întîmplător i s-a încredințat conducerea echipei. Fără îndoială că și profesia sa de inginer explică o gîndire precisă, la obiect.

— Avem o echipă bine organizată, care „funcționează", de obicei, ca o mașină. Ca să nu spuneți că sînt lipsit de modestie, voi afirma că mașina merge de... nota 7, sau că în orice caz nimeni din echipă nu coboară sub cota lui 7. Asta-i „marea" noastră explicație. După „criza Legia", care ne-a cam ars inimile, ne-am potrivit... mașina să nu coboare sub 7. În vreme ce alții au jucat două meciuri de 10 și două de nota 3.

IOSIF LERETER: TINERETUL DIN FOTBALUL NOSTRU SE GÎNDEȘTE NUMAI LA ZIUA DE AZI...

Cu decanul fotbalului românesc activ („Loli" a împlinit la 23 iulie 37 de ani) ne așteptam la explicații... profesorale. Nu ne-am înșelat.

— Tineretul din fotbalul nostru — băieți cu talent, „ajunși" cu nume, cu reclamă — se gîndește, am remarcat-o de zeci de ori, numai la ziua de azi. Pretinde și crede că totul i se cuvine de drept, pe loc. Munca — și fotbalul presupune foarte multă muncă — este lăsată, și adeseori uitată, pe ultimul plan. La noi, la U.T.A., tragem toți (i-am învățat și pe „puști") și treaba iese bine.

Marius POPESCU

Campionii, cu buchete de flori în mînă, oferite de spectatorii ieșeni înaintea meciului cu Politehnica
Foto: I. MIHĂICĂ

„TROFEUL PETSCHOWSCHI" LA PETROȘANI

La finele sezonului, după o evidență precisă, publicată cu prilejul fiecărei etape, cunoaștem și clasamentul final al... competiției sportivității, în care au fost antrenați suporterii celor 16 formații de divizia A, întrecere inițiată de ziarul nostru și dotată cu „TROFEUL PETSCHOWSCHI". După cum se știe, anul trecut, pe primul loc s-a situat Craiova (media notelor acordate de cronicarii noștri fiind de 8,85), urmată, în ordine, de Arad (cu două formații), București (atunci cu 4 echipe în div. A), Petroșani, Cluj și Constanța (pe același loc), Oradea, Iași, Tg. Mureș, Ploiești, Bacău și Pitești. Ca și clasamentul echipelor (cu excepția campioanei, care a rămas aceeași — U.T.A.) și în „Trofeul Petschowschi" ordinea a suferit în acest campionat modificări, chiar substanțiale. Pentru un an (sau poate pentru mai mulți) trofeul va poposi la PETROȘANI, al cărui public sportiv a constituit revelația întrecerii, răsplătit acum pentru comportarea sa. Spectatorii din Petroșani au obținut o singură dată nota 7, dar de 5 ori nota 10, realizînd o medie excelentă: 9! Să consemnăm și... saltul realizat de Pitești și Ploiești, constanța Aradului și a orașului, de pe malul mării, regresul Capitalei, menținerea pe poziții de loc lăudabile a publicului din Bacău. Pînă la alte concluzii, iată clasamentul final:

1. PETROȘANI	9,00
2. Oradea	8,66
3. Arad	8,40
4. Pitești	8,35
5—6. Ploiești	8,26
5—6. Constanța	8,26
7. Cluj	8,06
8. București	7,97
9. Iași	7,93
10. Brașov	7,86
11. Craiova	7,73
12. Tg. Mureș	7,33
13. Bacău	6,66

Duminică, pe stadionul „23 August"

FESTIVITATE DE PREMIERE

În pauza finalei „Cupei României" va avea loc o festivitate de premiere, prilej cu care se vor înmîna: **„Cupa de campioană a țării (U.T.A.), „Cupa golgeterului"** (Oblemenco de la Universitatea Craiova), **Cupa pentru cel mai bun arbitru al anului", „Trofeul fair-play"**, acordat de federație, și care a revenit echipei Steagul roșu Brașov, și **„Cupa echipei cîștigătoare a campionatului de tineret-rezerve"** (Dinamo Bacău).

Consfătuirea antrenorilor

Ieri dimineață, în cadrul consfătuirii antrenorilor echipelor divizionare A și B, s-au prezentat două referate: „Fiziologia și antrenamentul de fotbal" de dr. N. Stănescu, și „Mijloace de pregătire fizică atletică în antrenamentul fotbaliștilor" de prof. E. Baruch. Apoi, antrenorul federal Dincă Schileru a prezentat „Analiza campionatului diviziei B". După-amiază, E. Vogl a prezentat „Analiza campionatului diviziei A", iar V. Mărdărescu „Aprecieri asupra calității selecției".

Astăzi dimineață, de la ora 8, vor fi prezentate: „Aspecte de la campionatul mondial și învățămintele ei — seria Guadalajara" (E. Vogl), „Jocul echipei naționale în Mexic, concluzii pentru campionatul intern" (Angelo Niculescu) și „Semifinalele și finala campionatului mondial" (Angelo Niculescu).

LOTO-PRONOSPORT

CIȘTIGATORII SAPTĂMINII... PE STADION

Sute de participanți cîștigă autoturisme și mari premii în bani la sistemele Loto-Pronosport. Cîștigătorii din această săptămînă sînt invitați azi la sediul centralei A. S. Loto-Pronosport pentru a-și lua în primire autoturismele. Aceștia sînt următorii:

1. Chisăliță Ion — Moldova Veche — Dacia 1300 — Pronoexpres; Mitra Ștefan — Cluj — Dacia 1300 — Pronoexpres; 3. Halas Gheorghe — com. Urziceni — Satu Mare — Dacia 1100 — Loz Plic; 4. Vulcu Pavel — Sibiu — Dacia 1100 — Loz Plic; 5. Pușcașu Cincu — Orașul Gh. Gheorghiu-Dej — Skoda 1000 M.B. — Loz Plic; 6. Toma Constantin — com. Moțăței — Dolj — Skoda 1000 M.B. — Loz Plic; 7. Lupoaie Ion — Tecuci — Skoda 1000 M.B. — Loz Plic; 8. Chiriacescu Constantin — Iași — Trabant 601 — Loz Plic; 9. Ivanovici Ioan Petre — Craiova — Trabant 601 — Loz Plic; 10. Piniuc Ana — Suceava — Trabant 601 — Loz Plic; 11. Orhani Lili — Baia Mare — Trabant 601 — Loz Plic; 12. Alui Ion Vasile — Tg. Neamț — Trabant 601 — Loz Plic; 13. Drimbău Mihai — Oradea — Trabant 601 — Loz Plic; 14. Hațegan Gheorghe — Alba Iulia — Trabant 601 — Loz Plic; 15. Mircea Mircea — Mînăstirea Cașin — Bacău — Trabant 601 — Loz Plic; 16. Vizireanu Paul — Brăila — Dacia 1100 — Loz Plic; 17. Ciriban Marin — Merișani — Argeș — Trabant 601 — Loz Plic.

Înmînarea actelor de proprietate a autoturismelor cîștigate în această săptămînă va avea loc duminică pe stadionul 23 August din Capitală, în pauza meciului Steaua — Dinamo Buc. (finala Cupei României).

Amintim că în fiecare săptămînă la tragerile și concursurile obișnuite Pronosport, Pronoexpres sau Loto, cîștigătorii marilor premii în bani au posibilitatea să opteze pentru autoturisme sau premii în numerar.

Azi este ultima zi pentru concursul Pronosport de duminică, un concurs care are cap de afiș finala Cupei României. Celelalte meciuri sînt din competiția „Cupa de Vară".

LOTO
NUMERELE EXTRASE LA TRAGEREA DIN 24 IULIE 1970

EXTRAGEREA I: 5 38 24 26 54 10 35 7 37
Fond de premii: 414.484 lei
EXTRAGEREA a II-a: 86 76 13 18 70 14 69
Fond de premii: 387.701 lei

Plata premiilor se va face astfel:

În Capitală, începînd de sîmbătă 1 august a.c. pînă la 7 septembrie a.c. inclusiv;

În țară, începînd de marți 4 august a.c. pînă la 7 septembrie 1970 inclusiv.

TENISMENII ROMÂNI CALIFICAȚI ÎN „SFERTURI" LA CINCINNATI

În turneul internațional de tenis de la Cincinnati (Ohio-S.U.A.) s-au disputat optimile de finală ale probei de simplu bărbați. Jucătorii români au obținut noi victorii, calificîndu-se pentru turul următor. Ion Țiriac a dispus de neozeelandezul Brian Fairlie cu 8—6, 8—6, 1—6, 6—3, iar Ilie Năstase l-a eliminat pe Boroviak (S.U.A.) cu 6—0, 6—1.

Cliff Richey, deținătorul trofeului de anul trecut, l-a învins pe Spear cu 6—3, 6—4. Alte rezultate: Rosewall — Filiol 6—2, 6—4. Kodes—Goven 6—3, 4—6, 7—5, Smith— Carmichael 5—7, 6—3, 6—2, Graebner—Ruffels 4—6, 6—2, 9—7, Hewitt—Turner 6—1, 6—0.

În turneul de șah de la Amsterdam

Fruntașii acumulează puncte

HAGA, 24 (Agerpres). — În runda a 8-a a turneului internațional de șah de la Amsterdam, campionul mondial Boris Spasski a obținut o nouă victorie, cîștigînd cu piesele negre la olandezul Donner. Polugaevski l-a învins pe Scholl, iar Gligorici pe Ree. Hort a remizat cu Uhlmann. Restul partidelor s-au întrerupt.

În clasament conduc Spasski (URSS) și Uhlmann (R. D. Germană) cu cîte 6 puncte, urmați de Polugaevski (URSS) — 5½ puncte (și o partidă întreruptă).

sportul în lume

VICTORIE CLARĂ A ATLEȚILOR SOVIETICI ÎN FAȚA SELECȚIONATEI S.U.A.: 200–173

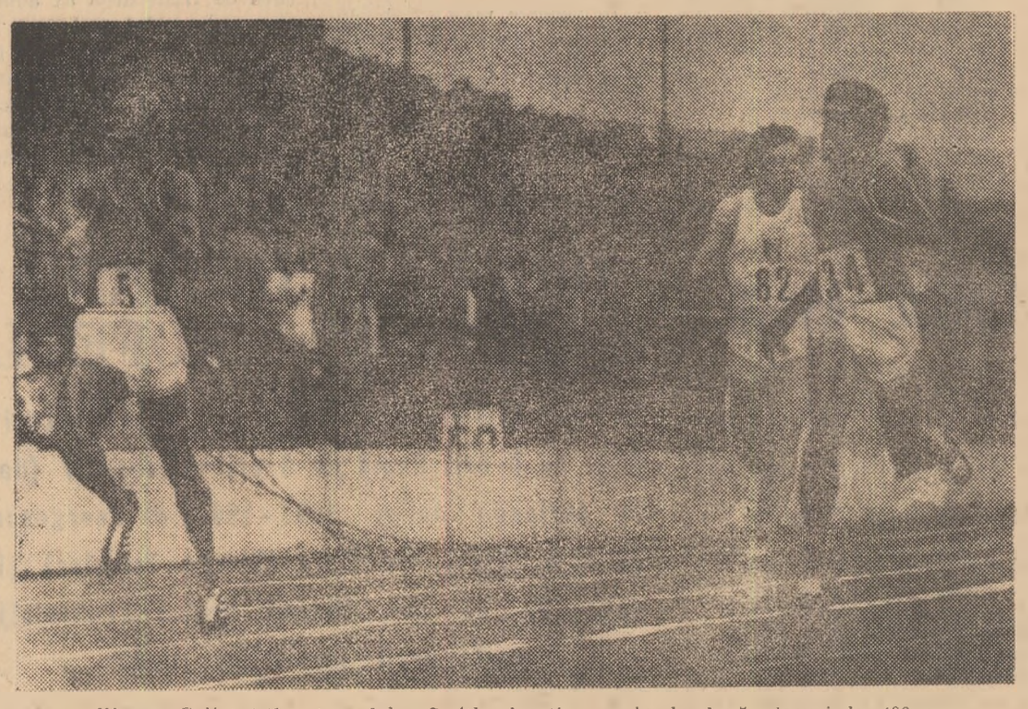

Wayne Collet (stînga) și John Smith clasați pe primele două locuri la 400 m

Pasionanta întrecere atletică dintre puternicele selecționate ale Uniunii Sovietice și S.U.A. s-a încheiat ieri la Leningrad cu o dublă victorie a gazdelor: 122—114 la masculin și 78—59 la feminin. Disputa selecționatelor masculine a fost foarte strînsă pînă înaintea ultimelor două probe (în acel moment, oaspeții obținuseră 6 victorii față de cele 4 ale gazdelor), cînd echipa S.U.A. conducea cu 108—106. Victoriile duble ale sportivilor sovietici la 3 000 m obstacole și decaton au înclinat, însă, în final balanța victoriei în favoarea reprezentativei U.R.S.S. Dintre surprizele reuniunii notăm succesele lui Bliznețov la prăjină, Moore la lungime, Brown la înălțime.

O evoluție surprinzător de bună au avut în cea de a doua zi de concurs atletele din S.U.A., care au cîștigat 5 din cele 6 probe prevăzute în program. Gazdele au acumulat însă de joi dupăamiază un avantaj important, care le-a permis în cele din urmă o victorie clară în fața oaspetelor. Scorul final al întîlnirii: 200—173 pentru atleții sovietici.

REZULTATE TEHNICE. *200 m (b)*: Turner (S.U.A.) 20,8, Vaughan (S.U.A.) 20,9, Maslakov (U.R.S.S.) 21,3, Sapeia (U.R.S.S.) 21,6; *disc*: Liahov (U.R.S.S.) 60,26 m, Drescher (S.U.A.) 59,28 m, Wollmer (S.U.A.) 59,14 m, Jaras (U.R.S.S.) 57,32 m; *prăjină* (disputată în cursul dimineții): Bliznețov (U.R.S.S.) 5,15 m, Heglar (S.U.A.) 5,00 m, Isakov (U.R.S.S.) 4,80 m, Carruthers (S.U.A.) 4,80 m; *400 mg*: Mann (S.U.A.) 49,9, Whitney (S.U.A.) 50,7, Kazakov (U.R.S.S.) 51,6, Miasnikov (U.R.S.S.) 52,6; *1 500 m (b)*: Jeloborski (U.R.S.S.) 3:40,5, Van Dyck (S.U.A.) 3:41,4, Verlan (U.R.S.S.) 3:43,0, Howell (S.U.A.) 3:52,1; *lungime (b)*: Moore (S.U.A.) 7,96 m, Ter-Ovanesian (U.R.S.S.), 7,92 m, Barkovski (U.R.S.S.) 7,87 m, Tate (S.U.A.) 7,57 m; *5 000 m*: Sarafudtinov (U.R.S.S.) 13:41,8, Prefontaine (S.U.A.) 13:49,4, Sahmurin (U.R.S.S.) 14:01,4, Bjorklund (S.U.A.) 14:13,2; *înălțime (b)*: Brown (S.U.A.) 2,14 m, Gavrilov (U.R.S.S.) 2,11 m, Bolșov (U.R.S.S.) 2,08 m, Sheppard (S.U.A.) 2,08 m; *3 000 m obstacole*: Dudin (U.R.S.S.) 8:35,4, Bitte (U.R.S.S.) 8:36,0, Riley (S.U.A.) 8:37,0, Liebenberg (S.U.A.) 9:17,6; *4x400 m (b)*: S.U.A. 3:04,6, U.R.S.S. 3:08,7; *200 m (f)*: Laing (S.U.A.) 23,5, Besfamilnaia (U.R.S.S.) 23,8, Golomazova (U.R.S.S.) 24,0, Green (S.U.A.) 24,1; *800 m (f)*: Toussaint (S.U.A.) 2:05,6, Sabaite (U.R.S.S.) 2:05,9, Johnson (S.U.A.) 2:06,7, Sorokova (U.R.S.S.) 2:08,3; *100 m g (f)*: Johnson (S.U.A.) 13,5, Kondrasova (U.R.S.S.) 13,8, Kondakova (U.R.S.S.) 13,9, Rallins (S.U.A.) 14,1; *lungime*: White (S.U.A.) 6,15 m, Kroiter (U.R.S.S.) 6,15 m, Bicikova (U.R.S.S.) 6,11 m, Smith (S.U.A.) 5,69 m; *greutate*: Cijova (U.R.S.S.) 19,17 m, Nekrasova (U.R.S.S.) 17,35 m, Seidler (S.U.A.) 14,23 m, Mathews (S.U.A.) 14,23 m; *4x400 m (f)*: S.U.A. 3:33,6 — record, U.R.S.S. 3:35,2; *suliță (b)*: Skinner (S.U.A.) 83,12 m, Feldmanis (U.R.S.S.) 81,82, Lusis (U.R.S.S.) 79,54 m, Collins (S.U.A.) 76,68 m; *decaton*: Avilov (U.R.S.S.) 7 685 p, Scerbatih (U.R.S.S.) 7 613 p, Warkentin (S.U.A.) 7 425 p, Bennett (S.U.A.) 7 357 p.

JOCURILE COMMONWEALTH-ULUI

Marilyn Neufville — 51,0 pe 400 m

EDINBURG 24 (Agerpres). — Noi performanțe de valoare au fost înregistrate în cadrul Jocurilor sportive ale Commonwealth-ului. Dintre acestea se detașează noul record mondial în proba de 400 m feminin stabilit de tînăra jamaicană Marilyn Neufville, în vîrstă de 17 ani, cu timpul de 51,0. Vechiul record era de 51,7 și aparținea atletelor franceze Colette Besson și Nicole Duclos. Cu un rezultat excelent s-a încheiat și proba feminină de săritură în lungime cîștigată de sportiva engleză Sheila Sherwood cu 6,73 m. Pe locul secund s-a clasat compatrioata sa Ann Wilson — 6,50 m. În proba de 400 m masculin victoria a revenit lui Charles Asati (Kenia) cu performanța de 45,0. Proba de maraton a fost cîștigată de englezul Ron Hill, cronometrat pe clasica distanță de 42,195 km în 2h 09:28,0.

Alte rezultate: prăjină — Bull (Anglia) 5,10 m; 3000 m obstacole — Manning (Australia) 8:26,2; suliță — Travis (Anglia) 79,50 m; greutate femei — Mary Peters (Irlanda de Nord) 15,93 m; 100 m garduri — Pamela Kilborn (Australia) 13,2.

În concursul de natație reprezentanții Australiei și Canadei și-au împărțit victoriile. Iată cîștigătorii: **masculin**: 100 m spate — Kennedy (Canada) 1:01,65; 200 m fluture — Arusoo (Canada) 2:08,97; 1 500 m — Windeatt (Australia) 16:23,82; **feminin**: 400 m mixt — Denise Langford (Australia) 5:10,74; ștafeta 4×100 m liber — Australia 4:06,41.

Seria victoriilor engleze la scrimă a fost întreruptă de scoțianul Alexandre Leckie, care a terminat învingător în turneul de sabie.

Au fost acordate primele medalii și în întrecerile de ciclism. Proba de 1 000 m cu start de pe loc a revenit neozeelandezului Harry Kent cu timpul de 1:08,69, iar în cea de tandem, pe primul loc s-a clasat echipa Australiei (Johnson—Jonmker).

Slavic renunță prea ușor la 200 m mixt...

Pentru multiplul campion și recordman al țării, Marian Slavic, concursul celor „7 coline" de la Roma a însumat un excelent test al actualelor posibilități, acum, cînd pînă la „europenele" de la Barcelona au mai rămas mai puțin de șase săptămîni. Bucureșteanul a avut în general o evoluție mulțumitoare, clasîndu-se pe locuri fruntașe în două din cele trei probe la al căror start s-a aliniat.

Performanțele lui Slavic — declară antrenorul Gh. Dimeca nu sînt încă de natură să mă liniștească. Atît la 200 m (2:02,4), după o cursă cîștigată detașat, cît și la 400 m (4:23,0) — ambele cifre reprezintă noi recorduri naționale — elevul meu a avut nesansa de a concura în seria mai slabă, unde practic nu a avut o concurență serioasă. Sînt convins că dacă Slavic ar fi „mers" alături de Poser (2:01,1) la 200 m și de Sperling (4,20,6) la 400 m, timpii săi ar fi fost cu totul alți. În același timp însă vreau să precizez că recordmanul crauliștilor noștri nu este încă pus la punct cu pregătirea. El a acumulat mult în ultimele săptămîni și rezistența sa este satisfăcătoare. M-am convins de acest lucru văzîndu-l de fiecare dată terminîndu-și cursele cu resurse evidente. Ceea ce îi lipsește este viteza și spre acest capitol îmi voi îndrepta atenția în perioada următoare".

Un lucru care ne surprinde însă foarte mult în evoluția lui Slavic din ultima vreme este absența sa de la startul curselor de 200 m mixt, probă pentru care reprezentantul clubului Steaua a manifestat (și nu o dată) execelente calități. Mai mult, dacă ar fi să-i apreciem posibilitățile de calificare într-o finală la Barcelona, șansele cele mai mari i le-ar oferi numai cursa de 200 m mixt. Și cu toate acestea atît la Berlin (în luna iunie), cît și la Roma el a scăpat prilejul de a-și măsura forțele cu cîțiva reputați specialiști ai tetratlonului. După afirmațiile antrenorului său, Slavic va înota această distanță, atît la „naționale" cît și la Balcaniadă. Dar răgazul care i-a mai rămas pentru a se pune la punct în cele 4 procedee ni se pare prea scurt pentru a mai reuși o performanță de răsunet. Sau poate că bucureșteanul va mai încerca în cel de al 12-lea ceas să ne demonstreze contrariul... **(a.v.)**

Un puternic turneu de tenis la Budapesta

La Budapesta se desfășoară campionatele internaționale de tenis ale Ungariei, cu participarea unor jucători cunoscuți. Se remarcă astfel prezența cunoscutei campioane australiene Margaret Smith Court.

Iată cîteva dintre rezultatele înregistrate în primele două tururi: **simplu masculin**: Gasiorek (Polonia) — Pohmann (R.F.G.) 6—4, 7—5, 12—10; Varga (Ungaria) — Howe (Australia) 6—3, 10—8, 6—2; Gulyas (Ung.)—Pokorny (Austria) 6—0, 6—2, 8—6; Kukal (Cehoslovacia) — Kery (Austria) 6—2, 3—6, 6—3, 6—1; Tejcnar (Cehoslovacia) — Simpson (Noua Zeelandă) 6—3, 6—2, 3—6, 4—6, 6—4; **simplu feminin**: Court (Australia) — Graczol (Ungaria) 6—0, 6—1; Vopickova (Cehosl.) — Monori (Ungaria) 6—0, 7—5.

SPORTIVII ROMÂNI DOMINĂ CAMPIONATELE BALCANICE DE GIMNASTICĂ

(Urmare din pag. 1)

curs. Se pare că cel mai periculos adversar pentru Mihaluc va fi campionul absolut al primei ediții, românul Gheorghe Păunescu, al cărui start a fost, de asemenea, remarcabil. Să așteptăm însă finalul acestei interesante dispute.

● Anastasia Mitova, cea mai bună gimnastă bulgară la ora actuală, poartă numărul 1 în concurs. După cum a evoluat la sărituri și paralele, se pare că ea este decisă să dovedească că se numără și printre fruntașele gimnasticii balcanice. Nu știm, însă, în ce măsură va reuși, pentru că romîncele alcătuiesc o echipă solidă, aflată într-o formă foarte bună, cu notări remarcabile la primele aparate. Paula Ioan, Elisabeta Turcu, Elena Ceampelea, Olga Ștefan, Rodica Apăteanu, Alina Goreac — cu toate s-au remarcat fie la sărituri, fie la paralele.

Cinci gimnaste romînce în primele șase locuri ale clasamentului după impuse — iată un rezultat ce le onorează pe componentele reprezentativei noastre. Pe primul loc — Elena Ceampelea, căreia îi dorim ca și la liber alese să „meargă" la fel de bine ca azi. Rezultate după prima zi: *FEMININ*, echipe: România 185,55, Bulgaria 181,50, Iugoslavia 173,35; *INDIVIDUAL COMPUS*: Elena Ceampelea 37,55, Rodica Apăteanu 37,10, Anastasia Mitova 37,05, Paula Ioan 37,00, Elisabeta Turcu 36,95, Alina Goreac 36,65. *MASCULIN*, echipe: România 274,50, Bulgaria 269,20, Iugoslavia 264,65; *individual compus*: Petre Mihaluc 56,15, Mircea Gheorghiu 54,75, Ștefan Zoev 54,70, Gheorghe Păunescu și Ivan Kondev 54,60, Dan Grecu 54,10.

Sîmbătă sînt programate exercițiile liber alese.

C. M. DE CICLISM LA LEICESTER

Campionatele mondiale de ciclism se vor desfășura anul acesta la Leicester (Anglia) între 6 și 17 august. Proba de șosea pentru amatori (175 km) se va disputa la 15 august, iar cursa rezervată profesioniștilor (270 km) la 16 august. Cursa 100 km contracronometru (amatori) va avea loc la 13 august. Campionatele se vor deschide cu probele de velodrom: viteză, 1 000 m cu start de pe loc și semifond (amatori) și vor continua pînă la 12 august.

Merckx va cîștiga Trofeul super-prestige

După terminarea „Turului ciclist al Franței", în clasamentul trofeului super-prestige, Pernod Arc en ciel conduce detașat belgianul Eddy Merckx cu 389 puncte și este virtual cîștigător, avînd un avans de peste 100 puncte față de spaniolul Luis Ocana.

Baschetbaliștii juniori învinși din nou la scor

ZAGREB 24 (prin telefon). În cea de a doua zi a Balcaniadei juniorilor la baschet de la Rijeka s-a înregistrat o mare surpriză. În cel mai important meci al zilei, selecționata Turciei, confirmînd victoria anterioară asupra Bulgariei, a întrecut și reprezentativa Iugoslaviei cu scorul de 75—68 (27—29). Învingătorii au acum cele mai mari șanse de a-și apropia titlul balcanic.

Formația României a avut din nou o evoluție modestă, fiind întrecută de selecționata Greciei cu scorul de 87—58 (46—30). În sfîrșit, în ultima partidă a zilei, echipa Bulgariei a învins după prelungiri selecționata secundă a Iugoslaviei cu 98—90 (42—44, 84—84).

Record european pe 1500 m

J. Wadoux — 3:34,0

PARIS, 24 (Agerpres). — Cu prilejul unui concurs atletic care a avut loc pe stadionul „Colombes" din Paris, sportivul francez Jean Wadoux a stabilit un nou record european în proba de 1 500 m cu timpul de 3:34,0. Vechiul record era de 3:36,3 și fusese stabilit în anul 1936 de compatriotul său Michel Jazzy. Recordul mondial al probei este deținut de americanul Jim Ryun cu performanța de 3:33,1

„CUPA GALEA" LA TENIS

ROMA, 24 (Agerpres). — La Biella (Italia), se desfășoară în prezent întrecerile uneia din grupele preliminare ale competiției de tenis pentru echipele de tineret „Cupa Galea". În meciul Suedia—România scorul este favorabil cu 3—0 tenismanilor suedezi, care s-au calificat pentru turneul final de la Vichy. Larsen l-a învins cu 6—3, 6—4 pe Sotiriu, iar Johanssen a dispus cu 4—6, 6—4, 6—1 de Hărădău. În proba de dublu perechea Larsen—Johanssen a întrecut cu 10—8, 6—4, 7—5 cuplul Sotiriu—Hărădău. A mai obținut calificarea și formația Italiei, care conduce cu 3—0 în întîlnirea cu selecționata Iranului.

★

În celelalte trei grupe preliminare ale competiției au fost înregistrate următoarele rezultate: la **Barcelona**: Spania—Belgia 3—0; Anglia — Elveția 2—1; la **Heidelberg**: Ungaria—R.F. a Germaniei 4—0; la **Marianske Lazne**: Cehoslovacia—Bulgaria 3—0; Polonia—Olanda 2—0.

Corespondență din R. D. Germană

LA BRANDENBURG S-AU DISTRIBUIT BILETELE DE AVION PENTRU „EUROPENE"

Spre deosebire de alți ani, cînd campionatele naționale ale R. D. Germane erau programate în luna august, federația de specialitate, în dorința de a oferi sportivilor condiții de pregătire cît mai bune pentru C.E., a hotărît desfășurarea întrecerilor cu șase săptămîni mai devreme. Și iată, aproape 500 de înotători din 67 de cluburi, candidînd în noua piscină de dimensiuni olimpice din orașul Brandenburg, pentru cele 60 de bilete de avion spre Barcelona.

Întrecerile, fără a aduce modificări pe tabela recordurilor mondiale, s-au desfășurat la un înalt nivel, lupta pentru calificare fiind pe alocuri dramatică. Rezultatele tehnice, în linii mari, s-au dovedit mulțumitoare pentru actuala perioadă de pregătire. Să nu uităm că recordmanii și campionii noștri vor trebui să atingă vîrful de formă sportivă abia la începutul lunii septembrie și în fața lor se mai află cîteva bune săptămîni de pregătire.

Eroul ediției din acest an a fost fără îndoială Roland Matthes, care a adus clubului său Turbine Erfurt 4 titluri de campion. „Copilul minune" de acum 4 sezoane s-a maturizat, ajungînd la această oră în deplinătatea posibilităților fizice, care-i permit să-și învingă cu ușurință adversarii, atît în probele de craul, spate, delfin, cît și în cele de mixt, recentul record european (2:12,8 la 200 m) probînd cu prisosință acest lucru.

Egon Henninger (la 30 de ani) rămîne cel mai bun brasist al R. D. Germane

Din vechea generație doar Egon Henninger (68,1 — 100 m și 2:29,3 — 200 m), Klaus Katzur (68,3 — 100 m) în probele de bras, Udo Poser (2:12,7 — 200 m delfin) și Martina Grunert (2:29,1 — 200 m mixt) au reușit să reziste „noului val". Acesta din urmă ni se pare reprezentat mai bine ca niciodată, mai ales în probele feminine, unde Karin Tülling, aproape necunoscută pînă în acest sezon, a înotat 200 m liber în 2:13,8 și 400 m liber în 4:40,8, Barbara Hoffmeister 69,2 — 100 m și 2:28,6 — 200 m spate, Brigitte Schuchardt 1:18,1 — 100 m și 2:45,1 — 200 m bras sau Evelyne Stolte 5:17,7 — 400 m mixt au făcut progrese remarcabile. Mai puțin strălucitoare ca de obicei, Gabrielle Wetzko nu a cîștigat la Brandenburg decît „suta" în 61,0. Dar sprintera nr. 1 a R. D. Germane vizează în acest an recordul mondial al australiencei Dawn Fraser (58,9 la 100 m), fapt pentru care ea și-a planificat o formă optimă abia spre sfîrșitul lui august.

Apreciind rezultatele acestui concurs, antrenorii lotului reprezentativ păstrează convingerea că sportivii din R. D. Germană au șanse de a cîștiga 14 titluri europene în acest an, performanță care ar confirma poziția fruntașă a natației din țara noastră pe plan continental.

Otto KURTZ

REZULTATE EXCELENTE LA „MARELE PREMIU AL ORAȘULUI BRATISLAVA"

Înotătorii americani au dominat categoric întrecerile tradiționalului concurs de înot dotat cu „Marele Premiu al orașului Bratislava", cîștigînd 20 din cele 22 de probe din program: *John Kinsella* 54,6 — 100 m, 1:59,0 — 200 m, 4:09,5 — 400 m și 16:33,7 — 1 500 m liber; *Mike Stamm* 60,9 — 100 m și 2:10,3 — 200 m spate; *Brian Job* 67,2 — 100 m și 2:26,7 — 200 m bras; *Gary Hall* 58,6 — 100 m, 2:10,2 — 200 m delfin, 2:13,3 — 200 m și 4:45,2 — 400 m mixt; *Lynn Collela* 4:42,0 — 400 m, 9:43,6 — 800 m liber, 67,4 — 100 m, 2:22,5 — 200 m delfin și 5:22,5 — 400 m mixt; *Sue Atwood* 68,1 — 100 m și 2:29,1 — 200 m spate; *Kim Brecht* 1:18,2 — 100 m bras. Celelalte două probe au fost cîștigate de Karin Tülling (R.D.G.) 2:13,3 la 200 m liber și Judit Turoczy (Ungaria) 2:30,8 la 200 m mixt.

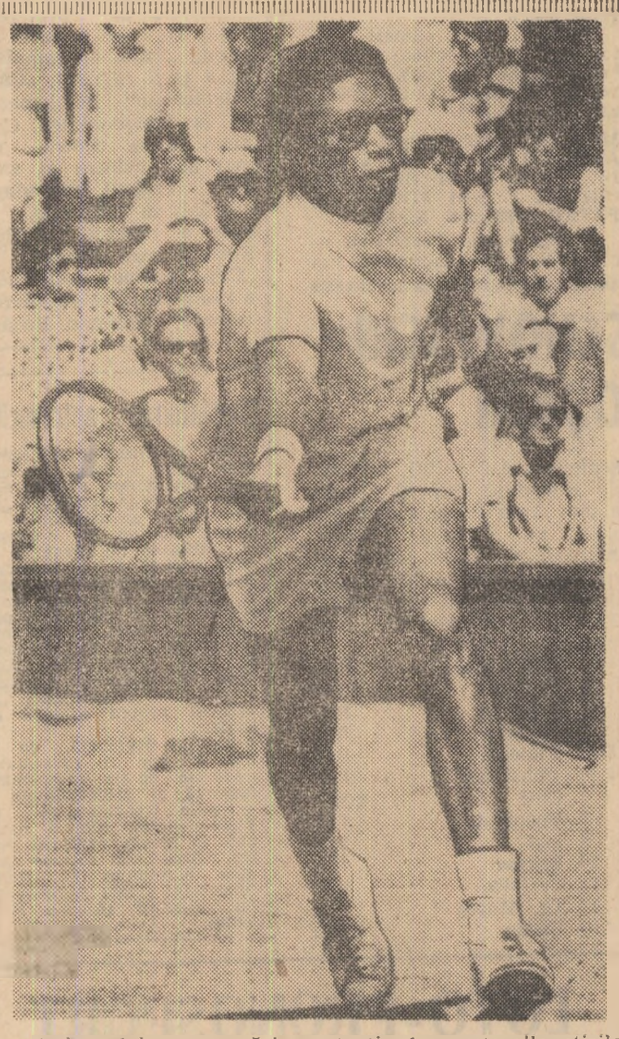

Arthur Ashe va urmări cu atenție, în aceste zile, știrile rezultatelor de pe courts-urile de tenis. Viitorii săi adversari din Challenge-roundul 1970 susțin penultimul test interzonal

PANORAMIC SPORTIV EXTERN

Acum, cînd vara și-a intrat definitiv în drepturi, chiar și competițiile de anvergură capătă, inerent, o tentă estivală, de vacanță. Așa ești îndemnat, răsfoind programul internațional, să privești zecile de concursuri de înot, tenis, golf sau yachting, derbyurile de galop, sau cursele bolizilor pe patru roți, angajați în probe de pistă sau raliuri.

Deși numai la relaxare nu pare să ducă — de pildă — o semifinală inter-zone în „Cupa Davis", ca aceea dintre R. F. a Germaniei și India, unde pasiunile sportive sînt dublate de interese financiare, în rezolvarea unor rivalități firești. Indienii, campionii zonei asiatice, au refuzat o ofertă de 20.000 dolari pentru a renunța la dreptul organizării acestui meci, mutîndu-i locul de desfășurare în Europa. Se știe prea bine, tenismanii vest-germani se tem nu atît de rachetele lui Lall și Mukerjea, cît de canicula de la Bombay. Dar India vrea neapărat să mai ajungă o dată (ca în 1966) în Challenge-round... Și — după ultimele știri — Bungert, Buding și Kühnke vor trebui să meargă la tropice, pentru întîlnirea programată la finele săptămînii viitoare. În timp ce Spania lui Santana — campioana grupei europene din care românii au fost eliminați atît de surprinzător — se pregătește pentru Sao Paulo, unde brazilienii sînt cei care așteaptă vizita. „Vrăjitorul" Manolo își mai încearcă o dată șansa!

Amatorii sportului călare sînt în plin sezon, iar Anglia este ținta privirilor tuturor celor care îndrăgesc calul. Nu ne vom referi exclusiv la derby-ul de la Ascot, adevărat monument istoric, ci mai ales la foarte interesantul concurs internațional de la Londra, unde în fața obstacolelor se prezintă, de luni, reprezentanții a două continente, în meciul Europa—America. Spectatorii vor rezerva o cotă majoră de aplauze lui David Broome, călărețul englez care s-a acoperit de glorie la recentele campionate mondiale din Franța.

Specialiștii sprinturilor în bazinele de înot, își mută sediul de activitate, de la Brno la Viena, unde este programată o nouă reuniune de mare anvergură. Probabil că echipa de 12 înotători trimisă de S.U.A. pe „bătrînul continent" va avea și aici primul cuvînt. În același timp, la Edinburg vor răsuna ultimele pocnete de pistol pentru starturile în apă, sau cele pe pistele de zgură, în Jocurile Commonwealth-ului care se încheie azi.

Evenimente notabile în lumea sportului cu motor, deși așii formulei I sînt în pauză. După modelul celebrului Le Mans, de mîine seară, conducătorii de grand-turisme vor apăsa pe accelerator timp de 24 ore neîntrerupte, pe pista de la Francorchamps (Belgia). În timp ce viitorii participanți la tradiționalul Raliu al Dunării, cursă care programează pe teritoriul României cea mai mare parte a traseului său, vor fi și ei gata de plecare, la Viena, în dimineața zilei de miercuri.

Am lăsat pentru la urmă o competiție așteptată cu cel mai mare interes de iubitorii noștri de sport. Ne referim la campionatele mondiale de caiac-canoe, în care — începînd de vinerea viitoare — campionii padelei și pagaiei — vor turbura liniștea apelor lacului Bagswaerd, din apropiere de Copenhaga. Să nu uităm că românii își vor apăra acolo nu mai puțin de 5 titluri cucerite la precedenta ediție a întrecerii, anul trecut la Grünau. Dar Vernescu, Sciotnic, Patzaichin sau Covalov vizează și mai departe, ca totdeauna. Iar noi nu putem decît să le urăm împlinirea dorințelor, chiar a celor mai cutezătoare.

Radu VOIA

TELEX • TELEX • TELEX • TELEX • TELEX

Rezultate înregistrate în concursul de atletism de la Maastrich (Olanda): 100 m — Greene (S.U.A.) 10,2; 200 m — Evans (S.U.A.) 21,4; 800 m — Van Manshoven (Belgia) 1:49,7; 1 500 m — Liquori (S.U.A.) 3:47,2; aruncarea discului — Wippermann (R. F. a Germaniei) 57,95 m; săritura în înălțime — Dobroth (S.U.A.) 12,00 m.

■

În cadrul turneului internațional de baschet feminin de la Messina, selecționata Italiei a întrecut cu scorul de 63—24 (37—12) reprezentativa Belgiei.

■

Cursa ciclistă desfășurată în circuit la Woluwe Saint Lambert (Belgia) a revenit rutierului italian Italo Zilioli, cronometrat pe distanța de 94 km cu timpul de 1h 54,0. La 3 secunde de învingător au sosit în ordine belgienii Van den Bosche, Merckx și francezul Delisle.

■

Turul ciclist al Poloniei a continuat cu etapa a doua desfășurată pe distanța Zamoscie—Tarnobjeg (160 km) în care victoria a revenit rutierului polonez Prasek cronometrat în 3h 42,30. În clasamentul general individual conduce polonezul Czehovski, urmat de compatrioții săi Hanusik — la 14 sec. și Gazda — la 20 sec.

■

Federația spaniolă de tenis a stabilit echipa care va întîlni în zilele de 31 iulie, 1 și 2 august la Sao Paulo formația Braziliei în semifinala interzonală a „Cupei Davis". Din lot fac parte Santana, Orantes, Gisbert și Arilla.

■

Turneul internațional de șah de la Lublin a fost cîștigat de Espig (R.D.G.) și Szmidt (Polonia) care au totalizat fiecare cîte 10 p din 13 posibile. Șahistul român O. Troianescu a remizat cu Szincel, în ultima rundă.

■

În turneul internațional feminin de volei de la Varna, echipa Poloniei a învins cu scorul de 3—0 reprezentativa Ungariei, iar Bulgaria a dispus cu 3—2 de R. D. Germană.

Tiparul: I. P. „Informația", str. Brezoianu nr. 23—25, București

40368