PROLETARI DIN TOATE ȚĂRILE, UNIȚI-VĂ!

Redacția și administrația: str. Vasile Conta nr. 16, tel. 11.10.05 interurban 72 și 286. Telex sportrom buc. 180.

# sportul

4 pagini 30 bani

Anul XXVI — Nr. 976 (6410) ZIAR AL CONSILIULUI NAȚIONAL PENTRU EDUCAȚIE FIZICĂ ȘI SPORT Marți 28 iulie 1970

## PREMIAȚII ANULUI FOTBALISTIC '69-70

*După încheierea ultimului act competițional al anului fotbalistic '69—70, finala Cupei României, pe stadionul „23 August" au fost distribuite premiile cuvenite echipelor, antrenorilor, jucătorilor și arbitrilor care s-au remarcat în decursul unui an de activitate.*

*Cupele și premiile au fost înmînate de către președintele C.N.E.F.S., tov. Anghel Alexe, și de către conducători ai F. R. Fotbal.*

*Aplauzele spectatorilor s-au adresat astfel echipei campioane a țării. U.T.A., cîștigătoarei „Cupei", echipa Steaua, echipei campioane la tineret, Dinamo Bacău, cîștigătoarei Cupei Fair-Play, Steagul roșu Brașov, și celui mai bun arbitru al anului, Gh. Limona.*

*Redacția noastră se alătură aplauzelor îndelungi primite de fotbaliștii noștri pe stadionul „23 August" și le adresează felicitări și urări de progres în campionatul viitor.*

ÎN FOTOGRAFIE: *tov. Anghel Alexe, președintele C.N.E.F.S., felicită pe antrenorul N. Dumitrescu pentru performanța obținută de echipa U.T.A., campioana națională.*

## DEFINITIVAREA ECHIPELOR DE TENIS DE MASĂ ALE ROMÂNIEI PENTRU CAMPIONATELE EUROPENE DE JUNIORI

Ultimele meciuri de selecție pentru definitivarea echipelor de tenis de masă ale României care vor participa la campionatele europene de juniori s-au încheiat cu victoriile Nicoletei Spiridon și ale lui Nicolae Stelian. Ei se vor alătura Lidiei Ilie, lui Aurel Ovanez, Gheorghe Teodor și Gheorghe Naftali pentru a concura la Teesside (Anglia), între 4 și 9 august, în compania celor mai buni juniori continentali.

Federația de specialitate ne-a anunțat că a schimbat locul de desfășurare pentru două competiții importante de juniori. Este vorba de campionatul republican individual (3—5 septembrie) și campionatul pe echipe (returul) din 6—8 septembrie care se vor disputa în Capitală (sala Floreasca) în loc de Bacău cum fuseseră inițial programate.

### 1-31 AUGUST, TRANSFERĂRILE POPICARILOR

F. R. Popice anunță că a stabilit perioada de transferări între 1—31 august. Se atrage atenția că cererile de transferări care nu au toate actele în regulă nu vor fi luate în discuție.

## HANDBALIȘTII DE LA „U" CLUJ VOR JUCA ÎN UNGARIA ȘI IUGOSLAVIA

Echipa de handbal Universitatea Cluj — locul III în ultimul campionat — va participa între 31 iulie și 2 august la un turneu ce va avea loc la **GYÖR**, în R. P. Ungară. Alături de studenții clujeni, la acest turneu vor mai lua parte **selecționatele Slovaciei, Varșoviei și a orașului gazdă, Györ.**

De la Györ, Universitatea Cluj se va deplasa la **DOBOJ** (Iugoslavia) unde va participa la un alt turneu, împreună cu echipele **Dukla Praga, Spartakus Budapesta, Partizan Bjelovar, Dinamo Pancevo, Crvenka, Banja Luka** și selecționata orașului **Doboj.**

## PATRU ATLEȚI ROMÂNI CONCUREAZĂ ÎN IRAN

La sfîrșitul săptămînii, federația iraniană de atletism organizează la Teheran un mare concurs internațional. La această întrecere, România va fi reprezentată de următorii sportivi: Astafei, Hidișanu, Dima și Suciu. Grupul de atleți va fi condus de prof. Camil Mortun.

*Petre Astafei, într-o spectaculoasă desprindere de prăjină, deasupra stachetei.*

## LINIȘTEA CABANEI

Se pare că în toate cabanele din țara noastră există — afișat la loc vizibil — un anunț conținînd extrase din regulamentul de funcționare a acestor locuri de popas, printre care și mențiunea: „LINIȘTE OBLIGATORIE DUPĂ ORA 22". Este cert, însă, că în foarte multe cabane această indicație este complet dată uitării. Amatorii de drumeție în munți și corespondenții ziarului nostru ne scriu deseori despre lipsa de liniște la cabane, ba chiar despre unele excese de turbulență care au totdeauna aceeași sursă: **prezența unor importante cantități de băuturi alcoolice la bufetul cabanei, dublată și de zelul depus de anumiți cabanieri de a-și realiza și depăși în felul acesta planul de încasări.** (Ca și cum acest obiectiv financiar nu ar putea fi atins și prin realizarea mult solicitatelor preparate culinare specifice zonei montane sau a zonei geografice respective. Este drept, cu ceva mai multă bătaie de cap decît desfacerea băuturilor alcoolice).

Într-o scrisoare recentă, corespondentul nostru din Sibiu, Ilie Ionescu, ne informează că: **„Deși cabanele turistice din zona Sibiului sînt renumite pentru ospitalitatea lor, pentru buna servire a turiștilor, mai există totuși excepții pentru că s-a încetățenit în unele cabane PRACTICA DE A SE SERVI BĂUTURI ALCOOLICE PESTE MĂSURA".**

În continuare, corespondentul nostru ne dă cîteva exemple concrete. Cabana „Curmătura", de pildă, a devenit un fel de bodegă de... altitudine. De asemenea, la cabana „Surul", serbarea organizată pentru a cinsti, potrivit unei vechi tradiții, înflorirea bujorului de munte s-a transformat într-un chef de mari proporții. Urmarea, unii turiști (merită ei, oare, acest nume?) au tulburat liniștea celor aflați în cabană, au deschis în plină noapte ușile încăperilor și au proferat injurii la adresa celor care nu voiau să petreacă alături de ei. Cunoscutul antrenor de alpinism T. Boerescu, precum și o serie de turiști din Sibiu ca Dumitru Niculescu, Renate Kückel ș.a., confirmă, în declarațiile lor, prostul serviciu pe care l-a făcut turismului adevărat cabanierul Gh. Ciocoiu, servindu-i zelos cu băutură pe acești huligani ai muntelui. Sîntem curioși să aflăm dacă I.B.C. Pălținiș, care are cunoștință de cele întîmplate, a luat măsuri și în cazul respectiv și în vederea prevenirii unor asemenea situații.

**Ion F. BACIU**

## U. T. A. ÎN TURNEU ÎN ITALIA

În a doua jumătate a lunii august echipa de fotbal campioană a țării U.T. Arad, va întreprinde un turneu în Italia răspunzînd unei invitații recente. Nu au fost stabilite echipele adverse, ele vor fi însă toate din prima divizie italiană. Un bun prilej de pregătire în vederea sezonului internațional.

## NAVOMODELELE ȘI-AU AMÎNAT FINALA

Campionatul național de navomodele (vellere, machete și autopropulsate) ce urma să aibă loc între 1—6 august la Mangalia, se va desfășura tot pe litoral, la Mamaia (8—13 septembrie), împreună cu concursul național de nave telecomandate.

### Înaintea starturilor de caiac-canoe de la Bagswaerd

## ECHIPA ROMÂNIEI POATE (ȘI TREBUIE) SĂ-ȘI RECONFIRME VALOAREA

Echipajul de caiac 4—1000 m, unul din favoriții acestei probe care de fiecare dată reunește la startul finalei elita „padelelor". Foto: A. NEAGU

**După intense pregătiri, desfășurate în tot acest sezon, incluzînd și participarea la numeroasele regate internaționale (ultima fiind competiția de prestigiu găzduită de apele Snagovului), cele mai valoroase echipaje de caiac-canoe din 24 de țări sînt gata pentru starturile de la Bagswaerd, mica localitate din apropierea capitalei daneze, unde sînt programate întrecerile celei de-a VIII-a ediții a campionatelor mondiale.**

Pe listele de înscriere figurează — fără excepții — toate numele marilor performeri ai acestui sport, laureați ai Jocurilor Olimpice din Mexic, ai campionatelor mondiale de la Grünau-Berlin, ai campionatelor europene de la Himki-Moscova. Lor li s-au adăugat, firesc, în cazul multor echipe (R. D. Germană, Ungaria, R. F. a Germaniei etc.) numele autenticelor „speranțe" (poate chiar și olimpice!) care au constituit revelația ultimului sezon competițional internațional.

Așadar, adversari numeroși, de valoare, pentru sportivii români, dornici să rediteze la Bagswaerd performanțele de prestigiu realizate la ultimele ediții ale campionatelor mondiale, îndeosebi succesele care le-au răsplătit evoluțiile pe pistele nautice de la Jajce și Grünau-Berlin.

Sublinierea dificultăților de afirmare (pentru oricare dintre echipele înscrise) are doar scopul de a arăta că ediția daneză a campionatelor mondiale — poate și pentru că peste doi ani sînt programate Jocurile Olimpice — va reprezenta cel mai dificil examen din istoria competiției. Și că învingătorii, ceilalți laureați, poate

**Dan GÂRLEȘTEANU**

(Continuare în pag. a 2-a)

## OFICIALII SELECȚIONATEI AMERICANE DE BASCHET ALL STAR

Secția de baschet a Consiliului universitar din S.U.A. a desemnat următorii oficiali care vor însoți echipa All Star în turneul întreprins de aceasta, între 9—14 august, în România: *Bill Wall* (May Murray College Illinois) — conducător, *Bob Davis* (Georgetown College Kentucky) — antrenor principal, *Ed. Badger* (Wilbur Wright J. College Illinois) — antrenor secund, *Oscar Smukler* (Erie Comm. College New York).

Lotul selecționatei americane va fi anunțat de către Secția de baschet a Consiliului universitar, imediat după ce va fi alcătuit.

### Pe traseele turistice ale țării

## BUCUREȘTI — BARAJUL DE LA VIDRARU

*Circotaș prin excelență, turistul nu va putea fi niciodată mulțumit. Varietatea infinită a gusturilor, a preferințelor face imposibilă satisfacerea lor integrală de către industria turistică, acordîndu-i chiar, printr-un cec în alb, creditul maximei bunăvoințe.*

*Din fericire, însă, dincolo de multitudinea și diversitatea opiniilor pe care le pot exprima turiștii, există o seamă de criterii obiective, medii, a căror respectare nu înseamnă concesii față de extravaganțe, ci alinierea la cîteva cerințe ale turismului civilizat.*

*Pentru a nu înota în considerații teoretice, să încercăm a exemplifica printr-o recentă experiență turistică, de loc deosebită, de vreme ce stă la îndemîna oricărui doritor de „ieșiri duminicale".*

*Ne-am hotărît să vizităm, într-un week-end, barajul de pe Argeș. Am abordat în acest scop noua autostradă București-Pitești, care nu-și merită deocamdată, decît parțial numele întrucît într-adevăr, nu traversează nici o localitate (îngăduind doci oarecare viteze mari), dar, în schimb, se circulă pentru moment în ambele sensuri, alăturat, pe cîte o singură bandă, (depășirile fiind deci îngreuiate); chiar pe aceste benzi fac manevre prelungi utilaje grele, stînjenind fluența circulați-*

**Victor BANCIULESCU**

(Continuare în pag. a 2 a)

### Comentariul nostru

## PRIMELE GÎNDURI DUPĂ UN HAPPY-END

*Așadar, „Cupa" a venit, a plecat, și peste lunile cele mai... calde din ultimii 30 de ani ai fotbalului românesc a căzut cortina.*

*Începînd cu sfîrșitul, vom recunoaște încă o dată că am fost gratificați cu un happy-end la care nu mai speram. Finala „Cupei" a fost un meci de zile mari, cu remarcabile virtuți tehnice și spectaculare, jocul plăcînd mai ales pentru spiritul său ofensiv, ambele formații atacînd aproape permanent, ceea ce a dus la crearea a zeci de faze de poartă, la multe din ele golul plutind în aer, în autentice „numere" de suspense.*

*Poate că nu exagerăm susținînd ideea că fără doi porcari în zi bună (SUCIU acînd și cîteva parade senzaționale) și doar cu un minim de șansă a atacanților, în destule situații în care golurile păreau iminente, duminică am fi fost martorii unui scor dacă nu fluviu, în orice caz totalizînd 5—6 goluri.*

*Sublinînd din nou caracterul binemeritat al victoriei echipei Steaua, mult mai sistematică în gîndire și în acțiune de-a lungul celor 90 de minute decît adversara ei, vom (re)sublinia, privind finala la rece, distanțați în timp și emoții de desfășurarea ei, marii „actori" din distribuția de duminică.*

*După părerea noastră, replicile de mare efect le-au dat Suciu, Naom, Voinea, Iordănescu, Cavai, Dumitrache și Dinu.*

*Portarii văzîndu-se (de obicei) cel mai mult într-un joc de fotbal, nu mai adăugăm nimic la ceea ce au... arătat ei, pentru că au arătat foarte mult. NAOM a făcut, probabil, cea mai bună partidă a sa ca... senior la Steaua. Laborios și clarvăzător de-a lungul întregii partide, acest talentat minicentrocampist ne-a amintit de spiridușul Tănase de la „Poli". Între Voinea și Iordănescu, alți doi mari artizani ai victoriei Stelei, ne este foarte greu să... alegem.*

*VOINEA a jucat ca la carte, a marcat golurile victoriei, a fost sobru și fără cusur; IORDĂNESCU, în schimb, a ratat cîteva goluri ce păreau „gata făcute", dar se poate spune că tot el a fost omul care a răscolit cum a vrut apărarea dinamovistă, fiind practic imposibil de ținut, servind, în plus, tribunele (atenție, să nu ajungă un scop în sine!) cu cîteva perle de spectacol fotbalistic. Discutînd cu doi MARI ai fotbalului românesc, cu Ozon și cu Constantin, primul l-a*

**Marius POPESCU**

(Continuare în pag. a 3-a)

## Între două campionate, 15 antrenori din prima divizie fotbalistică a țării răspund „Anchetei Sportul"

(pag. a 3-a)

## Dinamoviștii bucureșteni gata de a urca în ring

Pe antrenorul emerit Constantin Nour nu l-a putut răbda inima să stea departe de foștii săi elevi, mai cu seamă acum, cînd echipa din șoseaua Ștefan cel Mare este angrenată într-o competiție dificilă și de prestigiu. Iată de ce Nour s-a oferit să-l ajute pe colegul său mai tînar, Titi Dumitrescu.

Cei doi antrenori au avut, la începutul pregătirilor în vederea Dinamoviadei, unele dileme. Se știe că anumite categorii de greutate prezentau semne de întrebare. Îndeosebi la 48, 51 și 54 kg, unde dinamoviștii nu dispun de boxeri care să ofere prea mari garanții. Pe parcurs, lucrurile s-au lămurit întrucîtva, în sensul că din efectivul disponibil au fost titularizați Ștefan Boboc (la semimuscă), Vasile Ivan (muscă) și Adrian Moraru (cocoș).

La categoria pană, culorile dinamoviste vor fi apărate de tînărul din Reghin, Eugen Gorea, un boxer foarte înzestrat, care realizează deseori spectacole agreabile. Nicolae Păpălău a avut ca partener de categorie (pană) pe Gheorghe Drugă, alt puncheur redutabil. Antrenorii au optat pentru Păpălău, a cărui mare putere de luptă este binecunoscută. Și la ușoară au existat unele dileme, întrucît aci emiteau pretenții Calistrat Cuțov și Paul Dobrescu. A fost preferat campionul european, mai experimentat, dar — după cum ne spunea Titi Dumitrescu — și din dorința de a-l feri pe Dobrescu de adversarii duri (îndeosebi sovieticul Abrahamov) de la această categorie. La semimijlocie, titular sigur — Gheorghe Ene. În ultimul timp, el n-a apărut prea des pe ring, dar are avantajul că se pricepe să-și încurce adversarii, să nu primească lovituri. Între Ion Györfi și Ion Covaci alegerea a căzut pe primul, pentru faptul că boxează mai clar. Fie-ne însă permis să spunem că la o asemenea competiție dură, cum va fi Dinamoviada, Covaci ni se pare mai indicat, datorită curajului și puterii sale de luptă, calități care nu prea se observă la coechipierul său mai tînar.

La ultimele trei categorii, titularii n-au avut emoții: Ion Olteanu (mijlocie), Marin Constantinescu (semigrea) și Ion Alexe (grea). Iată deci formația pe care antrenorii dinamoviști o vor trimite între corzi, și cărela îi dorim succes.

**R. CALARAȘANU**

★

Sus (de la stînga la dreapta): *Păpălău, Cuțov; mijloc: Moraru, Alexe, Ene, Gorea, Constantinescu; jos: Ivan, Boboc, Olteanu, Gyorffi.*

Văzuți de AL. CLENCIU

★ ★

## 15 meciuri în reuniunea inaugurală a Dinamoviadei de box

**Ieri după amiază, la Institutul Agronomic „Nicolae Bălcescu" antrenorii celor 7 echipe participante la întrecerile Dinamoviadei au trăit primele emoții, cele prilejuite de tragerea la sorți a boxerilor care vor urca astă-seară treptele ringului.**

**Iată programul: cat. pană: Sokolov (Dinamo U.R.S.S.) — Eugen Gorea (Dinamo România), Kovacs (Dozsa Ungaria) — Werner (Dynamo R. D. Germană), Slajs (Ruda Hvezda Cehoslovacia) — Aiurhaza (Aldar Mongolia); cat. semiușoară: Helmbold (Dynamo R. D. Germană) — Nicolae Păpălău (Dinamo România), Altanchuiag (Aldar Mongolia) — Russ (Ruda Hvezda Cehoslovacia), Petenyi (Dozsa Ungaria) — Grzegorzewski (Gwardia Polonia); cat. semimijlocie: Nemecek (Ruda Hvezda Cehoslovacia) — Kulkowski (Dynamo R. D. Germană), Csjef (Dozsa Ungaria) — Batmunch (Aldar Mongolia), Zakrzewski (Gwardia Polonia) — Gheorghe Ene (Dinamo România); cat. mijlocie: Gronau (Dynamo R. D. Germană) — Havlicek (Ruda Hvezda Cehoslovacia), Kudreasov (Dinamo U.R.S.S.) — Batsur (Aldar Mongolia), Ion Olteanu (Dinamo România) — Turos (Dozsa Ungaria); cat. semigrea: Babarika (Dinamo U.R.S.S.) — Cepelik (Ruda Hvezda Cehoslovacia), Jorig (Aldar Mongolia) — Domack (Dynamo R. D. Germană), Terenyi (Dozsa Ungaria) — Watroba (Gwardia Polonia). Primul gong, la ora 18,30.**

## JUNIORII ROMÂNI AU DOMINAT J. O. DE ATLETISM

**ATENA, 27 (Agerpres). — Jocurile Balcanice de atletism pentru juniori desfășurate timp de două zile la Atena, au fost dominate de tinerii sportivi români care au cucerit 17 medalii de aur, adică jumătate din numărul celor atribuite.**

**Iată titlurile balcanice cîștigate de reprezentanții noștri în cea de-a doua zi a jocurilor: masculin: 200 m plat: Sorin Pașula 21,6; înălțime: Csaba 2,06 m; 800 m: Gaspar 1:52,7; 110 m garduri: Glava 15,2; decation: Gavrilă 5 963 puncte; ștafeta 4x400 m: România 3:15,3; feminin: înălțime: Roxana Vulescu 1,68 m; suliță: Eva Zorgo 49,88 m; ștafeta 4x400 m: România 3:47,4.**

## CRITERIUL TINERETULUI LA BOX

La 6 august se deschide — la Snagov — tabăra națională de pregătire a juniorilor mari, la box. Paralel, vor începe preparativele în vederea campionatelor europene de tineret. La sfîrșitul perioadei (25—29 august) caravana juniorilor se va muta la Galați, unde se va organiza competiția „Criteriul tineretului". Întrecerile vor avea loc sub egida F. R. Box și a ziarului Munca. Sîntem informați că redacția ziarului va acorda boxerilor și antrenorilor numeroase premii...

## Luptătorii juniori victorioși

*Echipa de lupte libere juniori a României, care se pregătește pentru campionatele europene din Suedia, a susținut un turneu de trei meciuri în Iugoslavia, soldat cu tot atîtea victorii:* România — Iugoslavia B 8½ — 1½, România — Iugoslavia A 7—3 și România — Spartak Kociani 8—2.

# PARADOXURILE HANDBALULUI CONSTĂNȚEAN

Mai întîi o precizare: vorbind despre handbalul constănțean trebuie făcută observația că reporterul care pornește să investigheze realitățile existente în acest sport din orașul și localitățile județului se va afla în fața unor situații paradoxale, greu de explicat. Despre ce este vorba?

În primul rînd, apare curios faptul că în competițiile republicane rezervate juniorilor și școlarilor echipele de handbal din orașul Constanța realizează unele succese (de pildă, anul trecut titlul de campioană a țării la junioare a luat drumul acestui oraș), în timp ce formațiile de seniori se complac într-o mediocritate inexplicabilă, figurînd, doar sporadic, cu ani în urmă, prin categoria B și ratînd, după retrogradare, cu regularitate apoi calificarea în această competiție secundă. În al doilea rînd — și nu ultimul — este greu de crezut că un oraș cum este Constanța, unde în lunile de vară se adună cu o „precizie" matematică majoritatea formațiilor fruntașe din țară, ca să nu mai vorbim de numeroase echipe de peste hotare venite și ele pe litoral pentru vacanță sau pregătiri, nu are în calendarul său o competiție de amploare, care să solicite interesul amatorilor de sport, care să constituie, în ultimă instanță, un excelent mijloc de propagandă în rîndurile tineretului. În sfîrșit să nu uităm că în timp ce județul și orașul Constanța se poate mîndri cu faptul că în ultimii ani a realizat progrese de prestigiu în numeroase discipline sportive (fotbal, box, lupte, volei, baschet și altele) la handbal continuă să bată cu încăpățînare pasul pe loc.

Culmea este că activitatea competițională pe plan local a prins de cîțiva ani aripi și, în prezent, activiștii constănțeni se pot mîndri, de pildă, cu faptul că la campionatul județean, la care iau parte 16 echipe masculine și 6 feminine, vin în Sala sporturilor numeroși spectatori, că jocurile sînt de un bun nivel tehnic, că se organizează, cu un deplin succes, un campionat de juniori, că în calendar se află o competiție (Cupa școlilor generale) care s-a desfășurat cu un nebănuit succes și că există în județ formații bine închegate, care se pregătesc și iau parte cu regularitate la întreceri. Atunci cum se explică absența aproape totală a formațiilor constănțene de seniori sau senioare din circuitul competițiilor interne de amploare?

Ceea ce frapează, înainte de orice, la o mai atentă analiză a activității handbalistice din acest județ este lipsa de colaborare, chiar din sînul comisiei locale. Deși în acest organ activează oameni atașați handbalului, majoritatea dintre ei cu o bună pregătire, totuși unele mărunte neînțelegeri — care nici măcar nu merită a fi amintite într-un material ca acesta — duc la o stagnare a muncii în anumite perioade, la crearea unei atmosfere deloc propice obținerii unor bune rezultate în muncă. În afară de aceasta există la toți activiștii din domeniul handbalului, aflați în orașul sau județul Constanța, o supărătoare lipsă de inițiativă, un imobilism fatal parcă, așteptîndu-se totul de la centru, de la federația de specialitate. Majoritatea celor cu care am stat de vorbă au reproșat o oarecare lipsă de atenție a federației față de orașul și județul lor. Se poate să fie adevărat. Considerăm că federația de handbal ar fi putut să facă ceva mai mult pentru acest județ, dirijînd unele acțiuni centrale în această parte a țării și contribuind în acest fel la creșterea prestigiului și a capacității organizatorice a comisiei de specialitate. Nu-i mai puțin adevărat însă că, așa cum precizam mai înainte, și organele de specialitate locale nu au manifestat un prea mare interes pentru acest sport.

Un singur lucru apare atunci absolut clar: în orașul și județul Constanța există mari și încă nefolosite posibilități de relansare a handbalului. Și dacă lucrurile așa stau, de ce să consemnăm un astfel de „divorț"? (c.a.)

# UN COLOCVIU PROMIȚĂTOR AL ANTRENORILOR DE TENIS DE MASĂ

Cerințele mereu crescinde ale procesului de instruire în general impuneau și la tenis de masă nevoia unei consultări a tehnicienilor acestei ramuri sportive, a unor clarificări, a unei alinieri în lumea atît de controversată a specialiștilor noștri de la acest joc sportiv. Desigur, nu putea fi vorba de elaborarea, de la catedră a unor rețete cu o valabilitate absolută la multitudinea de întrebări care se ridică azi în antrenamentul jucătorilor de tenis de masă, ci, de trasarea unor jaloane diriguitoare, un îndreptar orientativ. De aceea salutăm inițiativa federației noastre de resort de a organiza consfătuirea metodică a antrenorilor, încheiată recent.

Cele peste 30 de antrenori adunați la complexul sportiv 23 August le-au fost prezentate în numele colegiului central de antrenori (președinte: antrenor federal Ella Constantinescu) o serie de prelegeri urmate de demonstrații practice (în sala de la stadionul Republicii). Au fost audiate lecții teoretice interesante privind „Orientarea metodică în concepția modernă de joc" (profilul de joc și caracteristicile lui, orientarea în alegerea profilului), „Pregătirea fizică", „Metodica instruirii copiilor și a juniorilor", „Indicații pedagogice", „Metodica selecției", „Tactica", „Conținutul și structura procesului de instruire în funcție de etape", „Planificarea și evidența activității". De asemenea, s-au bucurat de aprecieri și lecțiile practice susținute de antrenorul Marius Lăzărescu (antrenament mixt pentru copii cu prezentarea grupelor de exerciții necesare în pregătirea fizică) ca și a altor colegi de profesie.

Într-un cuvînt, s-a căutat aducerea la același numitor, la găsirea unui limbaj comun pe plan teoretic-metodic-practic, în principalele probleme ale pregătirii. Fără îndoială, lucru dificil dacă ne gîndim la nivelul diferențiat al cunoștințelor auditorilor. Dar, completările și precizările aduse au înlăturat și ele multe dintre nedumeriri.

În încheierea acestui colocviu a fost alcătuit un punctaj cuprinzînd norme concrete obligatorii pentru activitatea viitoare a antrenorilor. Ele vor constitui repere precise în munca tehnicienilor de la tenis de masă după care se vor ghida toate controalele-test ce vor fi efectuate în cadrul secțiilor.

Sperăm că această reuniune a antrenorilor din sportul cu mingea de celuloid va avea repercusiuni favorabile în îmbunătățirea procesului de instruire și ca o consecință, ridicarea pe o treaptă nouă a performanțelor tenisului de masă românesc. Am mai dori ca astfel de consfătuiri extrem de utile să-și aibă o frecvență mai mare și bine stabilită. Și în acest sens, vrem să acordăm tot girul promisiunilor făcute în cuvîntul de încheiere de către secretarul general al F.R.T.M., tov. Sever Dăneț.

# CETATEA GIURGIU (f) ȘI GLORIA BUCUREȘTI (m) AU PROMOVAT ÎN CAMPIONATUL DIVIZIONAR

**Patru echipe — în ultimele întreceri ● O finală va avea loc în sală... neutră**

Cursa pentru calificarea în divizia națională e pe jumătate încheiată. Două dintre pretendentele la locurile rămase vacante prin retrogradarea formațiilor Metrom Brașov și Gloria București la fete, Constructorul București și Voința Cluj la băieți și anume Cetatea Giurgiu (feminin) și Gloria București (masculin) și-au văzut visul împlinit: Gloria a învins și în retur pe Laromet București cu 4 807—4 759 p.d., iar giurgiuvencele, deși au pierdut simbătă cu 2 267—2 394 p.d. la Voința Craiova, au obținut totuși calificarea grație avantajului substanțial (180 p.d.) din prima confruntare. Prin urmare, suporterii bucureșteni se vor resemna cu gîndul că locul sextetului feminin a fost luat de băieți. În schimb, în localitatea de pe malul Dunării satisfacția este deplină, jucătoarele de la Cetatea fiind primele reprezentante ale orașului Giurgiu care vor activa în divizia de popice. Iată componența celor două formații, care au mers din victorie în victorie în campionatul republican de calificare:

CETATEA: Ileana Sfetcu, Elisabeta Lupea, Stela Boba, Petra Străulescu, Ileana Oniciuc, Elena Rada, Florica Tudor, Antrenor: I. Petrescu.

GLORIA: Gh. Dumitrescu, A. Marcu, S. Dinu, Gh. Tudor, D. Iozu, Gh. Popa, A. Carp. Antrenor: I. Poszgai.

În lupta pentru celelalte două locuri din prima categorie au mai rămas echipele feminine Petrolul Bălcoi (care a eliminat pe Voința Timișoara cu 2 460—2 283 p.d.; 2 425—2 470 p.d.) și Dermagant Tg. Mureș (aceasta trecînd peste etapa a 4-a direct în finală datorită... sorților), precum și formațiile masculine Petrolistul Cîmpina (5 621—5 360 p.d.; 4 944—5 029 p.d. cu Electrica Sibiu) și C.F.R. Tg. Mureș (5 182—5 362 p.d.; 5 451—5 008 p.d. cu Metalul Plopeni). Jocurile finale se vor desfășura tur-retur. Însă federația a stabilit ca Petrolistul Cîmpina și C.F.R. Tg. Mureș să se întîlnească pe o arenă neutră, pentru că sălile lor constituie un avantaj pentru echipele acomodate cu particularitățile pistelor.

**Tr. ANDRONACHE**

# BANI ARUNCAȚI ÎN... VÎNT

Concursul republican de viteză pe circuit, programat recent la Arad și menit să verifice stadiul pregătirii alergătorilor în vederea apropiatului start în campionatul național, nu a mai avut loc. Motivul invocat de organizatori: timpul nefavorabil. Dar după opinia unor sportivi și antrenori de la cluburile Steaua și Metalul București, nu aceasta ar fi explicația reală a anulării concursului.

**Gh. Ioniță** (Steaua), antrenor și delegat al F.R.M.: **„O bură de ploaie a „înspăimîntat" pe organizatori (asociația sportivă Vagonul), aceștia propunînd anularea concursului. Ploaia a stat și, firește, toți antrenorii au pledat pentru desfășurarea cursei, organele de miliție și-au asumat răspunderea pentru asigurarea securității traseului, numai tov. Vasile Csorba, președintele secției moto de la asociația Vagonul Arad și al comisiei județene de specialitate, s-a împotrivit".**

Traian Macarie (Metalul București), antrenor și concurent: **„La Brăila și în alte orașe am concurat pe ploaie. Sînt convins că organizatorii s-au împotrivit, deoarece nu și-au realizat încasările scontate. Dar au greșit de două ori: 1. vremea s-a îmbunătățit și asistența ar fi fost numeroasă; 2. au subestimat pe cei aproape 80 de alergători din Baia Mare, Reșița, Constanța, Pitești etc., care au ținut să onoreze competiția".**

Iată și declarația tovarășului Petru Corodan, președintele asociației sportive Vagonul: **„Ploaia a dat peste cap concursul. Antrenorii au fost de acord să începem întrecerile, dar nimeni nu și-a asumat răspunderea unui eventual accident provocat de traseul alunecos. E adevărat că în jurul orei 10 burnița s-a oprit. Dacă am fi redus numărul turelor la fiecare clasă, am fi reușit să terminăm. Noi regretăm sincer cele întîmplate".**

Punînd față în față opiniile e clar că organizatorii s-au pripit suspendînd întrecerile. Cum cazuri asemănătoare au mai existat în ultima vreme, federația trebuie să renunțe în viitor la serviciile unor astfel de organizatori. Jocul de-a organizarea concursurilor a făcut ca mii de lei să fie cheltuiți inutil cu transportul mașinilor și concurenților. Cine va recupera acești bani aruncați în vînt?

**Tr. IOANIȚESCU**

# BARAJUL PENTRU DIVIZIA B, LA VOLEI

**La Bacău și Galați au luat sfîrșit întrecerile din cadrul turneelor de calificare pentru divizia B la volei. După cum ne informează corespondenții noștri S. Neniță și T. Siriopol, au obținut dreptul de a juca în campionatul diviziei B echipele I.T.B.—INFORMAȚIA București, SĂNĂTATEA Ploiești — la feminin și VOINȚA București, SIDERURGISTUL Galați — la masculin.**

# CAMPIONATELE DE HANDBAL ÎNCEP LA 30 AUGUST

**Program special pentru categoria A feminină**

Cu cîteva zile în urmă, comisia de competiții a F.R.H. a elaborat programul întrecerilor republicane pentru sezonul competițional 1970/1971. În general, principiile de desfășurare — după cum se știe specifice handbalului, cu trei tururi, dintre care unul organizat sistem turneu numai în sală — au rămas aceleași. **Toate întrecerile naționale** (campionatele republicane A și B, masculin și feminin) **încep în ziua de 30 august. Cu o** singură excepție: campionatul categoriei A feminin, a cărui primă etapă este programată în ziua de 24 august și în cadrul căreia turul sistem turneu va avea loc între 2 octombrie și 1 noiembrie 1970. De asemenea, două etape din primul tur (de toamnă, în aer liber) au fost aminate pentru primăvara anului 1971. Toate aceste modificări au fost necesare pentru a se acorda un răgaz de timp ce va fi afectat pregătirii lotului reprezentativ în vederea participării la campionatul mondial. Data și locul de desfășurare a acestei mari competiții urmează să fie stabilite la apropiatul Congres al F.I.H.

# Curse de real spectacol

Conform tradiției, după un „grand prix" ca Derbyul, reuniunea succesivă, adresată de regulă cailor cu valori medii, generează o primire plină de indiferență din partea publicului. Astfel nici reuniunea de ieri n-a făcut excepție, atrăgînd în incintă o asistență de dimensiuni reduse, deși în fond ștacheta calității spectacolului a fost la un nivel ridicat.

Victoria principală a zilei o atribuim lui Raport, care, beneficiind de o foarte inspirată conducere a lui Traian Marinescu, a marcat cel mai bun record din carieră. Trebuie remarcat, însă, că în această alergare nu s-a mai „ars foto-celula", în schimb placa comenzilor de plecare a funcționat cu... întrerupere! Procesul tehnologiei pe hipodrom merge cam de prea multe ori în contradicție cu ceea ce arată bieții cai!... Din rest, menționăm dublul succes al antrenorului Dinu — care s-a comportat deosebit de grijulliu să-i asigure lui Nica primul succes din carieră —, o cursă plină de măiestrie a lui Solcan cu Obădar și că orice fac marii maeștri Ștefănescu sau Tănase, Serafim Mihăilescu îi contracarează cu cîte o victorie, care-l menține pe primul loc în clasamentul neoficial al antrenorilor. Este și asta o artă! Menționăm performanța victorioasă a lui Huluba, dar dublată de o contradicție a recordului, care demonstrează că lui Ion Niculae nu îi priesc decît sancționările severe! Au mai cîștigat meritat Don, Săraca — cu care Ștefănescu era „acoperit" de ultima victorie — și Oblon, fiindcă Bănică a fost mai calm decît Vasile Gheorghe!

Rezultate tehnice: 1. Huluba (Ion Niculae), Mercur, Telega 37,6; 2. Don (V. Gheorghe), Hrișca, Malița 35,4; 3. Habar (T. Dinu), Fresca, Tanța 29; 4. Obădar (G. Solcan), Hirondița, Obstacol 45,4; 5. Foratic (G. Nica), Tapir, Cuc 29,9; 6. Săraca (M. Ștefănescu), Garon, Manon 39,1; 7. Raport (T. Marinescu), Lavena, Județ 30; 8. Oblon (I. Bănică), Juna, Tamisa 54,1.

**Niddy DUMITRESCU**

# Echipa României să-și reconfirme valoarea

(Urmare din pag. 1)

chiar finaliștii, în cazul unor probe, vor merita, în plus, o anumită apreciere din partea specialiștilor, a spectatorilor (și telespectatorilor) și cronicarilor.

În nici un caz aceste adevăruri nu trebuie nici să „sperie", nici să fie înțelese ca o posibilă acoperire în eventualitatea cu totul nedorită a unei comportări modeste. Spunem acestea gîndindu-ne la echipele fruntașe, bineînțeles și la reprezentativa țării noastre.

Va fi, neîndoielnic, greu — poate mai greu ca altădată —, dar echipa României poate și trebuie să-și reconfirme valoarea, să păstreze și, pe cît va fi posibil, să consolideze pozițiile cucerite pe plan mondial. De altfel, care competiție, și cu atît mai mult un campionat mondial, își desemnează cîștigătorii după alte criterii decît cele ale performanțelor superioare obținute într-o luptă sportivă dîrză, echilibrată, solicitînd talentul, o excelentă pregătire și eforturi deosebite? Desigur, cu cît întrecerea este mai grea, cu cît adversarii sînt mai puternici, cu atît satisfacția victoriei va fi mai mare.

Iată ceea ce doream să reamintim caiaciștilor și canoiștilor români, acum cu foarte puțin timp înaintea campionatelor mondiale.

Așadar, echipa noastră păstrează — credem — mari șanse de a se situa pe un loc fruntaș în clasamentul pe națiuni. Nu numai criterii subiective, sentimentale, ci în primul rînd punctele de vedere obiective conduc spre o asemenea opinie. Să ne explicăm.

În ciuda faptului că o parte dintre sportivii fruntași s-au retras din activitatea competițională sau — din diferite motive — au coborît sub nivelul cerințelor unui campionat mondial, echipa României, în plin proces de reîntinerire, și-a păstrat forța și valoarea de ansamblu. A dovedit-o convingător participarea (nu numai prin rezultatele obținute) la toate regatele internaționale ale acestui sezon. Pe pistele de apă de la Decize, Deventer, Bochum, Bydgoszcz, Snagov etc. sportivii români n-au cucerit doar medalii, ci — foarte important, mai ales pentru debutanții la campionatele mondiale — și un plus de experiență. De la o competiție la alta a crescut evident omogenitatea valorică a echipei, au putut fi îmbunătățite formulele de alcătuire a echipajelor, s-a verificat eficient (cu concluzii îmbucurătoare) potențialul unor sportivi tineri, promovați nu de mult în lotul reprezentativ. În sfîrșit, se pare că s-a reușit, tocmai prin aceste curajoase promovări, acoperirea în mai bune condiții (în comparație cu C.E. din 1969) a tuturor celor 16 probe.

Față de „punctele forte" recunoscute ale echipei, recent — cu prilejul Regatei internaționale Snagov — am avut prilejul să înregistrăm și un salt calitativ (pe care-i dorim confirmat la Bagswaerd) al echipajelor feminine, ceea ce a sporit încrederea antrenorilor că se poate anticipa realist o bună reprezentare a caiacului și canoei din țara noastră la un mare număr din probele cuprinse în programul campionatelor mondiale.

Ne vom feri de pronosticuri (la fel, sau poate mai relative decît în alte sporturi), dar — în baza rezultatelor anterioare, ca și din analiza capacităților tehnice și fizice ale unor echipaje — credem că sportivii români au șanse reale să se impună în cîteva probe, cum ar fi: K 2—500 m, K 4—1000 m, C 2 — 1000 m și ștafetă. Fiecare echipaj trebuie să lupte, însă, pentru victorie, sau pentru un loc cît mai bun în clasamentele curselor finale.

La un campionat mondial răspunderea pentru afirmarea de ansamblu a echipei nu este împărțită arbitrar, fiecărui sportiv i se cere să evolueze la nivelul maxim al pregătirii și posibilităților lui, să contribuie — exact pe măsura acestor posibilități — la cucerirea titlurilor, medaliilor și punctelor puse în joc.

# PADELE-PAGAE

# NU NUMAI „MONDIALELE"

Mîine echipa națională de caiac-canoe va pleca la Copenhaga unde, după cum se știe, urmează să participe la cea de a VIII-a ediție a campionatelor mondiale. Este firesc ca în aceste zile amatorii de sport, în special cei îndrăgostiți de întrecerile de caiac-canoe, să aștepte, să urmărească cu interes deosebit lupta pentru titluri și medalii, în care — spre satisfacția noastră — este direct angajată și echipa României.

Nici un eveniment competițional, oricît de mare, de important ar fi el, nu trebuie însă — după opinia mea — să-i transforme pe antrenorii și sportivii fără atribuții în cadrul lotului în simpli spectatori, sau — după consumarea finalelor — în comentatori neobosiți zile și săptămîni întregi.

Campionatele mondiale reprezintă un mare examen pentru componenții și antrenorii lotului reprezentativ. Acolo, însă, pe apele lacului Bagswaerd vor fi prezenți doar o parte dintre fruntașii caiacului și canoei din țara noastră. Sperăm că, la ora actuală, ei dețin cea mai bună formă, că vor reuși să-și dovedească valoarea și că se vor număra printre învingători. Regulamentul campionatelor limitează dreptul de participare — un singur echipaj de probă — așa încît mi se pare inutil să mai amintesc că, prin forța lucrurilor, la Snagov au rămas destule echipaje redutabile, unele chiar cu șanse la medaliile C.M., dacă regulamentul ar fi fost, de exemplu, asemănător celui pentru fostele campionate europene.

Alături de aceste echipaje se află, însă, multe altele, compuse din sportivi tineri, cu mari posibilități de afirmare, în pregătirea cărora, mai ales în această perioadă, nu trebuie să existe nici o întrerupere, dacă vrem ca progresele să fie pe măsura așteptărilor.

Nu este vorba doar de Snagov. În toate centrele de calac-canoe activitatea de pregătire trebuie continuată cu exigență, stimulată chiar de participarea echipei naționale la campionatele lumii.

Nimic n-ar fi mai greșit, mai dăunător, ca absența unor tehnicieni ai federației, care s-au preocupat pînă acum de selecția și pregătirea lotului, iar ulterior vor fi ocupați un timp cu analiza atentă a rezultatelor obținute la C.M., să devină o invitație la relaxare, la slăbirea exigențelor, la o mică „vacanță".

Un sport, oricare ar fi el, este reprezentat de echipa națională, dar nu se poate confunda cu ea, nu poate trăi doar prin succesele ei.

De aceea cred că acum, de fapt în acest întreg sezon, nu numai campionatele mondiale trebuie să se bucure de atenție, de grijă, de interes.

În primul rînd, antrenorii secțiilor de caiac-canoe au datoria să asigure deplina continuitate a procesului de pregătire, pe întreaga scară a categoriilor de vîrstă, ori de clasificare sportivă. Am vrea să-i știm pe toți — ca și pe sportivi și suporteri — ținînd pumnii strînși în minutele finalelor de la Bagswaerd, dar ne-ar bucura și mai mult să aflăm că, înainte și după decernarea titlurilor, antrenamentele au continuat conform planurilor de pregătire. La Snagov, la Arad, la Timișoara, la Tulcea.

Este, deci, vorba de a înțelege foarte bine nu numai misiunea de moment, ci toate acele nevoi importante ale sportului caiacului și canoei.

Aceasta, în primul rînd. În cel de-al doilea, să nu uităm că filele calendarului competițional nu se vor epuiza la Copenhaga. Dimpotrivă. Rămînt multe alte competiții care — firește pe alte planuri — au însemnătatea lor deosebită.

În luna august sînt programate, în ordine, finalele campionatelor naționale de juniori și cele ale seniorilor, în septembrie vor avea loc „Criteriul olimpic" și concursul republican de fond. Aceasta ca să nu mai amintesc și de alte două competiții internaționale („Criteriul speranțelor olimpice" și întîlnirea de juniori R.D. Germană—România) pentru care loturile respective trebuie să se pregătească intens.

Pentru că, după această ediție a campionatelor mondiale, va urma alta, chiar în anul viitor.

**Radu HUȚAN**

# BUCUREȘTI — BARAJUL DE LA VIDRARU

(Urmare din pag. 1)

*ei; benzile sînt intersectate de drumuri lăturalnice (absolut inadmisibil și periculos pentru o autostradă); circulă pe aceste benzi: biciclești, căruțe, autocamioane (în ciuda semnelor de interdicție!), anulînd astfel toate avantajele pe care, teoretic, le oferă o autostradă. Dar poate tot noi sîntem prea pretențioși și trebuie să așteptăm răbdători încheierea întregii lucrări pentru a putea susține, fără șovăire, că avem cu adevărat o autostradă. Probabil că pînă atunci va apare pe acest traseu și o benzinărie, a cărei desăvîrșită absență pe un traseu de 110 km nici măcar nu este semnalată, cu fiștile și ușor de ghicit consecințe!*

*În sfîrșit, din Pitești, am pornit pe valea Argeșului, printr-o pitorească regiune deluroasă spre vechea cetate de scaun cu nume evocator: Curtea de Argeș. Lăsînd în urmă vechile monumente de arhitectură pe care le cunoșteam, am căutat să ne apropiem, pentru înnoptare, de baraj. Din păcate, ieșirea din orașul mic, cu drumuri încîlcite, nu este de loc semnalizată, deși ar fi mare nevoie din cauza ocolurilor impuse de lucrări rutiere urbane ce nu se mai sfîrșesc cam de multișor!*

*Am ales, pentru popas, primul loc marcat în acest scop, în comuna Corbeni. Pe pancartă i se spune: „Cabană și camping", fără nume, deși i s-ar fi putut născoci vreunul. Colegul nostru Gh. Epuran, în „Ghidul auto-moto", i-a spus mult mai frumos: Han turistic, nume potrivit clădirii din deal, care amintește în arhitectură de culele oltenești. La poale, în imediata vecinătate a șoselei, spațiul de cazare a fost completat cu cîteva căsuțe cu cerdac (improvizate din plăci de placaj) în stilul arhitecturii populare din regiune (dar fără soliditatea caselor din regiune!). Pereții nu-s prea bine potriviți la încheieturi și suflă vîntul prin căsuță, ceea ce nu e prea plăcut într-o noapte răcoroasă cum ne-a fost nouă dat să avem. Cămăruța de două persoane mai este încărcată și cu un imens garderob, inutil, care mănîncă spațiul și stînjenește mișcările. Deși în plin sezon, bufetul cabanei nu este nici măcar satisfăcător aprovizionat, lipsindu-i produse elementare (cum ar fi pîinea, de pildă), în schimb are toate cele necesare pentru a transforma refectoriul în cîrciumă sadea.*

*În industria turistică bunăvoința nu este suficientă. Responsabilului de aici i se cere simț igienic, pricepere gospodărească, o cîtime de civilizație și, dacă se poate, puțină inventivitate. Un popas turistic nu este numai un prilej de mîncat și dormit. Locul trebuie să invite, prin mijloace variate, la mișcare, la destindere, la sport.*

*În acest sens ar trebui să punem poate în discuție și amplasamentul acestor campinguri (impropriu numite astfel în cazul de față). Locul de popas cere liniște, o aproximativă izolare, chemare la relaxare. Cum poate fi vorba de așa ceva la Corbeni, unde căsuțele sînt amplasate lîngă o șosea cu intens trafic industrial, de zi și de noapte! (De altfel, cazul e identic la popasul Dîrste, de la intrarea în Brașov, sau la Piatra Craiului între Cluj și Oradea). În asemenea împrejurări, proiectanții par a fi lucrat după concepția „hanului la drumul mare", uitînd probabil că fluxul pe drumurile moderne, cu toate defectele aferente (zgomot, praf etc.), anulează vechile precepte și impun altele noi.*

*Situația descrisă mai sus nu e mai fericită nici în continuarea drumului, pe valea superioară a Argeșului. Frumusețea cheilor Argeșului, senzația de măreție pe care o lasă înaltul baraj în arc de cerc, simțămîntul de aparentă liniște a lacului cu ape zăgăzuite — toate acestea ar trebui să ne ajungă. Dar am convenit că turistul e circotaș. El ar fi vrut ca drumurile să fie bune în jurul lacului de acumulare pentru a putea ajunge la „Valea cu pești"; el ar fi vrut ca localul rustic „Casa argeșeană" să semene mai puțin a bodegă (să servească, deci, și altceva decît băuturi alcoolice și să nu țină sub lacăt salonul frumos mobilat — pentru cine?); el ar fi vrut ca splendida terasă de deasupra barajului de la Vidraru, care permite o privire panoramică și la care duce o scară spiralată (poate una dintre cele mai frumoase construcții strict turistice din țara noastră), să fie valorificată la nivelul calitativ al operei arhitectonice și nu printr-o primitivă tejghea de răcoritoare și printr-o singură inscripție uriașă: „Interzis a se muta mesele!".*

*Am întîlnit în această scurtă excursie o mulțime de turiști străini și români (din Tg. Mureș, Timișoara, Cluj, Ploiești, Brăila etc.). Pentru a ușura această transhumanță voluntară, cu caracter sportiv și fără îndoială cultural, orice efort este justificat.*

# ZIUA CONFIRMĂRILOR

Ieri, la piscina Dinamo care găzduiește întrecerile naționale ale celor mai tineri înotători a fost o zi a confirmărilor. Dinamovista Eugenia Cristescu — în fine, iată și o demnă reprezentantă a Capitalei — s-a „plimbat" dimineața pe distanța de 800 m liber în 11:03,0, pentru ca după amiază să reînnoiască victoria asupra timișorencei Karin Parutsch, cîștigînd și 200 m spate, timpii celor două sportive (2:45,8 și, respectiv, 2:46,5) reprezentînd a doua și, respectiv, a patra performanță românească a anului. Și ploieșteanca Domnica Dumitru și-a repetat succesul de la „sută", dominînd de o manieră netă plutonul brasistelor la 200 m. În schimb, coechipierul ei, Ad. Popovici, a gustat pentru prima oară din cupa înfrîngerii, fiind întrecut la 400 m de Ilarion Svetz. Ultimele probe sînt programate astăzi de la ora 9,30 și 17.

REZULTATE TEHNICE. CATEGORIA B. — **800 m liberi** (f): **EUGENIA CRISTESCU** (Din.) 11:03,0. Cătălina Pănulescu (Petrolul) 12:15,2, Emilia Călin (Petr.) 12:28,6, Carmen Mocanu (C.S.Ș.) 12:35,5; **400 m liber** (b): **I. ȘVETZ** (Șc. Sp. 2 Buc.) 5:17,4, Ad. Popovici (Petr.) 5:26,9, L. Cotranță (Crișul) 5:36,2; **200 m spate** (f): **EUGENIA CRISTESCU** (Din.) 2:45,8 (r. p.) Karin Parutsch (Șc. Sp. Timiș.) 2:46,5 (r. p.), Mariana Giurcă (Șc. Sp. Reș.) 3:00,4; **100 m delfin** (b): **ANDREI URSU** (Șc. Sp. 2 Buc.) 1:15,4, D. Gropșan (Șc. Sp. Reș.) 1:16,9, C. Răducanu (Petr.) 1:17,9; **200 m bras** (f): **DOMNICA DUMITRU** (Prahova) 3:11,7 (r. p.), Marina Cristea (Steaua) 3:14,9, Julieta Mirosu (Șc. Sp. Reșița) 3:15,8, Monica Winkler (Șc. Sp. Reșița) 3:18,5; **4×100 m mixt** (b): **PETROLUL** 5:18,5, Șc. Sp. 2 Buc. 5:28,0, Șc. Sp. Reșița 5:46,8, Crișul 5:50,0.

CATEGORIA C. — **100 m spate** (b): **H. HABETLER** (Șc. Sp. Timișoara) 1:25,2, Șt. Mitu (Dunărea Galați) 1:25,2, Ad. Alexandru (Petr.) 1:27,0, M. Mandache (Petr.) 1:27,8; **100 m delfin** (f): **MIHAELA GEORGESCU** (Petr.) 1:40,0, Ines Hellebrandt (Șc. Sp. Reșița) 1:45,5, Daniela Juster (CSS) 1:47,0; **4×50 m mixt** (b): **PETROLUL** 2:49,0, Dunărea 2:54,8. Șc. Sp. Reșița 2:53,5; **4×50 m mixt** (f): **PETROLUL** 2:54,5, Șc. Sp. Reșița 3:01,0, Șc. Sp. Sibiu 3:06,8.

CATEGORIA D. — **4×50 m mixt** (b): **ȘC. SP. REȘIȚA** 3:34,2, Dinamo 3:37,4, Șc. Sp. Timișoara 3:41,6; **4×50 m mixt** (f): **ȘC. SP. REȘIȚA** 3:32,4, Petrolul 3:59,1, Șc. Sp. 2 Buc. 4:08,1 (a. v.).

**ÎNTREPRINDEREA ECONOMICĂ DE ADMINISTRARE A BAZELOR SPORTIVE**

din București, bd. Muncii nr. 37—39, sector 3, telefon 21 39 71, angajează de urgență:

— tehnician sau inginer frigotehnist
— electromecanic radio
— mecanic frigorist
— tîmplari manuali
— zidari
— instalatori sanitari apă, gaze — autorizați.

## FARUL NU ARE VACANȚĂ!

La sfîrșitul meciului de la Cluj, cu C.F.R., l-am rugat pe antrenorul constănțean să ne vorbească despre viitoarele pregătiri ale echipei sale în vederea noului campionat. De la început, spre surprinderea noastră, Robert Cosmoc ne-a spus că elevii săi nu vor avea nici o zi de vacanță!

Între 28 iulie și 24 august, Farul va susține nu mai puțin de 8 întîlniri. Nume noi în formație? Deocamadată, numai Oprea de la „U" Cluj.

Cît despre Cîmpeanu și Solomon, antrenorul constănțean ne-a asigurat că nici nu s-au purtat discuții... Deci, zvonul s-a dovedit fals. În schimb, Etem, Biliboacă, Botea, Stancu și Girip vor evolua, începînd din noul sezon, la Portul.

## Jucători români solicitați în străinătate

După cîte am fost informați, jucătorii Florea Voinea (Steaua) și Ion Pîrcălab (Dinamo), cunoscuți și în arena internațională, au fost solicitați să evolueze la echipe de club din Franța. Am aflat, în același sens, că fostul jucător dinamovist și argeșean Ivan va activa în această toamnă în liga a II-a din R. F. a Germaniei și că fundașul central al echipei F. C. Argeș, Barbu, este în tratative avansate cu echipa turcă Beșiktas.

## Fotbaliștii de la Rapid în turneu în R. D. G. și R. F. G.

Echipa de fotbal Rapid pleacă mîine peste hotare într-un turneu de trei jocuri. Fotbaliștii feroviari vor susține între 29 iulie și 8 august un meci în R.D.G. și alte două în R.F.G.

## FRĂȚILĂ LA F.C. ARGEȘ?

Se pare că încercările de întărire a lotului piteștean au găsit înțelegere la clubul bucureștean Dinamo, cererea clubului argeșean de a i se acorda jucătorului Frățilă fiind pe cale de rezolvare.

## CANIARO LA UNIVERSITATEA CRAIOVA?

Frații Caniaro, Atila și Dezideriu, se găsesc de cîteva zile la Craiova. Motivul? Întocmirea formelor pentru a juca fotbal la echipele din cetatea Băniei. Fostul divizionar A, Atila, a optat, se pare pentru Universitatea Craiova, iar fratele său pentru Electroputere.

**ȘT. GURGUI** — coresp. principal

## NOI DEZLEGĂRI

Au primit dezlegare de la Universitatea Craiova Papuc, Țană și Tacoi. Este în curs de rezolvare cererea de trecere la altă echipă a lui Gaboraș.

## *Vreți să deveniți fotbaliști?...*

*Catedra de fotbal a Școlii sportive nr. 2 organizează concursuri de selecție rezervata școlarilor născuți în anii 1955 și 1956. Concursurile vor avea loc miercuri, joi și vineri, între orele 8—10 la sediul școlii din bd. Gh. Dimitrov nr. 128 (troleibuz 85). Cei interesați vor avea asupra lor tenisi, chilot de sport și maieu.*

*Vicepreședintele Federației române de fotbal, Ion Dumitrescu, oferă cupa celui mai bun arbitru al anului fotbalistic, Gh. Limona.*

# PRIMELE GÎNDURI DUPĂ UN HAPPY-END...

(Urmare din pag. 1)

*preferat pe Voinea („a jucat perfect"), în timp ce „profesorul" l-a ales, după... un baraj, pe Iordănescu („puștiul are scînteie de mare fotbalist").*

*Referindu-ne la dinamoviști, în afara lui CAVAI — un tînăr de real talent, care a scos 2—3 goluri —, ne vom opri în primul rînd la DUMITRACHE, singurul jucător care putea „întoarce" finala de duminică. Deși a avut momente de eclipsă, aparițiile sale la suprafață au fost pe cît de spectaculoase, pe atît de periculoase. Mai ales în ultimele 20 de minute ale partidei, Dumitrache s-a bătut cu o mare ambiție, dar a fost singur în fața unui zid...*

*Un capitol special pentru DINU. Duminică, foarte talentatul și capriciosul nostru internațional a făcut un gest care se vede mai rar. Deși echipa sa era condusă cu 1—0, Dinu a recunoscut că a marcat un gol neregulamentar, gol pe care arbitrul era gata, gata, să-l omologheze. După meci, discutînd cu unul din colegii săi de echipă acesta era de părere că Dinu A PIERDUT prin atitudinea sa. Fals. Duminică, Dinu a CIȘTIGAT enorm. În fața opiniei publice în primul rînd. Într-un moment în care țăria de caracter a multora s-ar fi topit, Dinu s-a purtat ca un bărbat integru. Atitudinea sa ne-a impresionat, convingîndu-ne, o dată în plus, că stofa acestui tînăr (nu cea fotbalistică, recunoscută) merită o atenție și o grijă sporite, pentru că un „Dinu de duminică" nu are voie să facă ceea ce uneori face un „Dinu din alte zile". Acest băiat are toate calitățile să ajungă pe toate planurile un „vîrf". Cuvintele de față nu pledează în nici un caz pentru concesii, ci se vor un îndemn la o îndrumare reală, exigentă, cu simț de răspundere.*

*Este cazul ca toți factorii care se ocupă de fotbal să manifeste o altfel de grijă — mai puțin „la general" și mai mult direct, „la om" — pentru vlăstarele soccerului românesc. Avem tineri de mare viitor, unii deja afirmați — să nu uităm că Dinu, Dobrin, Dumitrache, Dumitru au între 20 și 22 de ani —, alții, ca acest Iordănescu, de pildă, care bat la poarta unei mari cariere.*

*Îndrumați inteligent, acești tineri pot urca fotbalul nostru pe trepte mai înalte.*

# LOTO-PRONOSPORT

### INTRODUCEREA REPORTURILOR LA PRONOEXPREX ȘI LOTO

Începînd cu concursul Pronoexpres din 5 august și tragerea Loto din 7 august 1970 se introduc reporturile la aceste sisteme.

Prin aplicarea acestei măsuri se asigură participanților posibilitatea obținerii unor premii de valoare sporită.

Toate prevederile regulamentare referitoare la sumele rămase nedistribuite datorită absenței variantelor cîștigătoare sau depășirii plafonului maxim, au fost modificate corespunzător. Modificările sînt publicate în Programul Loto-Pronosport, care a apărut azi.

### BILETE FRACȚIONATE ȘI COMBINAȚII „CAP DE POD"

De curînd au fost introduse la Pronoexpres, Loto și Pronosport biletele fracționate care și-au arătat roadele chiar de la început prin numărul mare de cîștiguri înregistrate la această formă de participare.

De un succes deosebit s-a bucurat și jocul cu combinații „cap de pod", care a adus satisfacții depline multor participanți.

Forma de participare fracționată dă posibilitate participanților de a achita, după preferință, cote de 10%, 25% sau 50% din valoarea biletului. Condiția obligatorie ca un bilet fracționat să fie valabil este ca el să nu fie achitat cu o sumă mai mică de 15 lei la Pronosport, 12,60 lei la Loto și 10 lei la Pronoexpres.

### PREMIILE CONCURSULUI PRONOEXPRES NR. 30 DIN 22 IULIE 1970

**Extragerea I:** Categ. a II-a: 1 variantă a 75 218 lei; a III-a: 10.80 a 3 482 lei; a IV-a: 43,65 a 824 lei; a V-a: 79,25 a 475 lei; a VI-a: 3 190,85 a 50 lei.

**Extragerea a II-a:** Categ. A: 1,10 variante a 37 448 lei; B: 2,85 a 14 454 lei; C: 8 a 5 149 lei; D: 41,35 a 500 lei; E: 461,50 a 100 lei; F: 5 971,20 a 20 lei.

Premiul de categoria a II-a de la extragerea I, a revenit participantului Rădulescu Ion din Călărași, jucat pe un bilet X fracționat 100%.

## LA SFÎRȘITUL CAMPIONATULUI DIVIZIEI A

# ANTRENORII AU CUVÎNTUL

De aproape o săptămînă cortina s-a lăsat peste ediția 1969—70 a campionatului diviziei naționale A de fotbal. Cu toate că echipele au intrat într-o binemeritată vacanță, antrenorii lor au fost convocați zilele trecute la București pentru a analiza desfășurarea competiției. Folosindu-ne de acest prilej, ne-am adresat celor 15 antrenori (a lipsit doar A. Sepci — antrenorul echipei „U" Cluj, plecat în Iugoslavia la Universiada europeană de fotbal) cu rugămintea de a răspunde la următoarele întrebări:

**1. CUM APRECIAȚI CAMPIONATUL RECENT ÎNCHEIAT?**
**2. CUM CARACTERIZAȚI COMPORTAREA ECHIPEI DV.?**
**3. AVEȚI DE FĂCUT PROPUNERI PENTRU ACTIVITATEA DIN SEZONUL VIITOR?**

Iată răspunsurile primite:

### N. DUMITRESCU — U. T. A.

1 S-a desfășurat normal, în concordanță cu necesitățile loturilor reprezentative. Nivelul acestei ediții putea fi mai ridicat dacă jucătorii selecționați în loturi s-ar fi străduit să aibă o comportare valoroasă și la cluburi. La acest neajuns s-a adăugat și lipsa meciurilor internaționale intercluburi, care ar fi îmbogățit experiența jucătorilor, ridicînd astfel clasa de joc a echipelor și implicit a campionatului intern.

2 Comportarea a fost constant bună, deși au existat și unele curbe descendente. Buna evoluție s-a datorat contribuției totale a jucătorilor, aderării lor la procesul de instruire, seriozității cu care ei au privit competiția și viața extrasportivă. Jocul de ansamblu a fost superior celorlalte formații.

3 Multe meciuri internaționale intercluburi. De asemenea, să se creeze condiții mai bune pentru promovarea jucătorilor tineri din categoriile inferioare.

### M. BĂRBULESCU — Rapid

1 Deși nu a avut o programare normală, campionatul a marcat un progres. Unele formații au căpătat o mai mare personalitate, remarcată în special în partidele din deplasare. Calitatea jocului a fost ușor îmbunătățită, remarcîndu-se tendințe la unele echipe de a-și impune idei tactice noi, precum și o îmbunătățire substanțială a capacității de efort.

2 În condițiile reconstrucției echipei, în care au fost promovați mulți tineri proveniți din propria pepinieră (al căror randament imediat nu putea fi cel mai bun), a scăderii randamentului unor jucători de bază, a accidentării unor jucători (Dinu, Angelescu și, în special, Dan), a participării unui număr de 5 jucători în lotul național, socotesc că echipa s-a comportat satisfăcător. Ar fi o greșeală să apreciem că numai acestea ar fi cauzele care au dus la comportarea cunoscută, pentru că pe parcurs au existat și altele: unii jucători au comis erori în jocuri decisive, alții au fost indisciplinați și, în plus s-a făcut remarcată infatuarea unor componenți ai lotului deplasat în Mexic.

3 Întocmirea judicioasă a programului pentru ca noua ediție să aibă o desfășurare cît mai normală.

### ȘT. COVACI — Steaua

1 Cred că a fost cel mai greu campionat din ultimii 10—20 de ani. De ce? Fiindcă a fost subordonat total C.M. În tur — pentru asigurarea calificării echipei naționale, în retur — un tur de forță, pregătiri și jocuri. Un efort nemaiîntîlnit de jucătorii noștri. Luînd în considerare cele de mai sus, sînt într-un fel mulțumit de nivelul jocurilor, dar se putea, totuși, mai mult.

2 În ansamblu — bine, cu toate că am scăpat printre degete cîștigarea campionatului. Criticile și scuzele merg mînă în mînă... dar ceea ce este mai important este faptul că jucătorii noștri tineri au căpătat o mare experiență și s-au călit pentru viitor! Obiectivul propus l-am realizat: ocuparea unui loc fruntaș: 1 la 3!

3 Respectarea unui program bine chibzuit, în care interesele lotului național să se îmbine în mai mare măsură cu cele ale clubului.

### ȘT. COIDUM — Univ. Craiova

1 Pentru a face o asemenea apreciere ar fi fost necesar să fi vizionat minimum 30% din meciurile campionatului, iar pentru restul să fi avut date din partea altor specialiști. Deoarece nu am avut asemenea posibilități, consider că nu sînt în măsură să fac aprecieri. Forul care are totul la îndemînă este F.R. Fotbal, care, de altfel, a și făcut cunoscut punctul său de vedere.

2 Sînt mai multe aspecte. Iată-le: poziția bună în clasament, comparativ cu aceea din ediția trecută; constanță bună în tur și evoluție mai slabă în retur, mai ales în a doua jumătate a lui.

3 Nu am.

### D. NICOLAE-NICUȘOR — Dinamo București

1 Față de situația specială de disputare, îl consider ca bun.

2 Randament foarte bun pînă la jocul cu Grecia. În retur, ținînd cont de unele condiții obiective, dar mai ales de faptul că o parte din jucători n-au știut să împletească viața particulară cu cea sportivă, randamentul a fost necorespunzător. În general, se poate spune că echipa dinamovistă n-a avut o comportare bună în acest campionat.

3 Nu am.

### R. COSMOC — Farul

1 În primul rînd, s-a văzut o creștere valorică a așa-zisului eșalon doi, compus din Jiul, Univ. Craiova, Farul. Apoi, o mai bună organizare a jocului echipelor în partidele susținute în deplasare. În sfîrșit, o creștere a eficienței atacului, datorită unei circulații mai raționale a jucătorilor și a mingii.

2 În prima parte a campionatului — modestă, datorită modificărilor survenite în cadrul conducerii tehnice a echipei. Odată cu reluarea returului, formația a arătat o bună organizare a jocului, atît acasă cît și în deplasare, acumulînd 11 puncte din 16 posibile și atrăgîndu-și aprecieri elogioase pentru jocul prestat.

3 Posibilitatea de a putea asigura prin echipa de tineret-rezerve nu numai promovarea de jos în sus, ci și un schimb de sus în jos, în urma cedării unor jucători pe baza unor avantaje reciproce.

### T. OZON — Jiul

1 Bun pînă la întreruperea pentru C. M. Ultimele 7 etape au fost un chin. La interval de 3 zile, după ce parcurgeam o distanță de 1500—2000 km, cu mașina, aveam de susținut două meciuri, în care, bineînțeles, oboseala fizică și nervoasă și-au spus cuvîntul.

2 Față de lotul pe care l-am avut, consider că se poate aprecia ca bună comportarea din toate punctele de vedere: fizic, tehnic, tactic, disciplinar.

3 Să se respecte riguros datele de programare a partidelor. Campionatul să se dispute fără întrerupere, cu pauza respectivă dintre tur și retur.

### V. STĂNESCU — Steagul roșu

1 Cu toate că a purtat amprenta campionatului mondial și, în special, a depins de programul echipei naționale, a avut resurse suficiente pentru ca la sfîrșit s-l apreciem ca mulțumitor.

2 A fost îndeplinit obiectivul propus, de a ne plasa între locurile 5—10. Totuși, nu sînt mulțumit de factura unor meciuri disputate acasă și, deci, de pierderea unor puncte, care ne puteau fi fatale.

3 Doresc ca viitoarea ediție să aducă o substanțială creștere a calității jocurilor, a maturității jucătorilor și încadrarea campionatului nostru printre cele mai bune din Europa. Pentru aceasta trebuie îmbunătățit procesul de instruire, iar jucătorii să înțeleagă că fără aportul lor nu putem ajunge la progresul pe care îl dorim. De asemenea, trebuie îmbunătățită disciplina, atît în teren cît și în viața particulară.

### V. NEAGU — Dinamo Bacău

1 Pînă la întreruperea din aprilie, campionatul s-a desfășurat în bune condiții. După această pauză, majoritatea echipelor, cu mici excepții, s-au prezentat slab, iar randamentul jucătorilor — destul de scăzut. Nu pot aprecia dacă această ediție s-a situat peste cea din anul anterior, deoarece, cu un an în urmă, am activat la o formație din divizia B.

2 Destul de bună pînă la 19 aprilie. După acea dată, total necorespunzătoare. Locul 9, ocupat de Dinamo Bacău, nu mă mulțumește. Cauze: nu am folosit corespunzător perioada de întrerupere, automulțumirea din sînul echipei după obținerea unor succese, precum și oboseala acumulată în meciurile din campionat și „Cupa europeană a tîrgurilor".

3 Nu am.

### BAZIL MARIAN — F. C. Argeș

1 Campionatul a avut două părți distincte: turul — nivel bun (jocuri dinamice, de bună calitate, sportivitate) și returul — care nu s-a ridicat la nivelul așteptat. Și încă un aspect care trebuie să ne dea de gîndit: în ultima parte a competiției au fost numeroase cazuri de indisciplină.

2 În tur: o comportare de un nivel calitativ destul de bun; în retur: în loc ca echipa să se mențină pe aceeași linie, a urmat una sinuoasă, atît prin rezultate, cît și prin joc, nereușind astfel să se ridice la nivelul așteptat.

3 Să se lupte pentru măsuri rezonabile și susceptibile să asigure un progres substanțial într-un timp scurt. Să se facă un pas înainte în fotbalul școlar și să se înființeze (cu adevărat) cluburi de fotbal.

### S. JUSTIN — Politehnica Iași

1 Mulțumitor, ținînd seama că în această ediție principala competiție internă a fost subordonată intereselor echipei naționale (care s-a pregătit pentru campionatul mondial, unde a avut o comportare foarte bună). Pentru Politehnica, a fost un campionat suportat destul de greu.

2 Nesatisfăcătoare față de lotul existent. Cauzele? Desele schimbări în formație și unele neînțelegeri între secție, antrenori și jucători.

3 Regularitate în desfășurarea competiției; partide internaționale cît mai multe, care vor da mai multă încredere jucătorilor în forțele proprii.

### C. CERNĂIANU — Petrolul

1 Inegal și zbuciumat. Echipele care au avut efectivele complete în pregătire s-au simțit mai bine. De asemenea, competiția a fost echilibrată, dispărînd disproporția dintre formațiile „mari" și „mici", dintre echipele din Capitală și cele din provincie. Campionatul a dovedit, în condiții grele (oboseală, final de întrecere în plină vară), că și fotbaliștii noștri pot face față meciurilor la intervale scurte

2 Echipa a avut trei etape distincte: a) debut slab, determinat de intoxicația despre care se știe; b) un retur, pînă la întrerupere, cu jocuri bune, ce a dus la recîștigarea simpatiei suporterilor noștri și o poziție „liniștită" în clasament; c) după C.M., prin pierderea a două partide consecutive acasă, am ajuns într-o situație disperată, care, asociată cu lipsa de experiență a tinerilor noștri jucători, ne-a făcut să trăim clipe extrem de grele.

3 Nu am.

### O. HULEA — C. F. R. Cluj

1 Pentru finalul lui — dramatic, fiindcă și echipa mea a fost în zona retrogradării. În ansamblu — s-a desfășurat sub semnul neregularității și foarte obositor în ultimele 8 etape. Nivelul: pînă la plecarea selecționatei în Mexic — în general bun și chiar foarte bun, apoi — modest, dar cu nuanțe de luptă pînă la epuizare, mai ales pentru echipele din subsolul clasamentului.

2 Satisfăcătoare, gîndindu-mă atît la valoarea jucătorilor, cît și la experiența pe care o avem noi, cei ce ne-am ocupat de pregătirea echipei. Teama retrogradării a mobilizat la maximum pe jucători, care s-au dăruit total la antrenamente și în timpul partidelor.

3 Desfășurare normală a campionatului, în așa fel ca jucătorii să nu piardă ritmul evoluțiilor.

### V. VLAD — Crișul Oradea

1 Prea tulburat și încărcat, din cauza întreruperii. După reluare — prea aglomerat. Unele echipe, cum a fost Dinamo București, au cedat puncte prea ușor adversarilor noștri direcți în lupta pentru evitarea retrogradării.

2 Nu s-a comportat la nivelul așteptat. Sînt mulți factori care au contribuit la retrogradarea noastră. Echipa este încă prea tînără, nu a reușit să facă față jocurilor grele, iar atunci cînd jucătorii s-au dăruit total — a fost prea tîrziu. Nici arbitrajele n-au fost la înălțime, frustrîndu-ne de 6—7 puncte. Consider că nu meritam să retrogradăm.

3 A. S. Armata Tg. Mureș să facă parte din seria I a diviziei B, pentru că altfel, din start, una din cele două retrogradate nu ar avea, teoretic, posibilități de revenire în divizia A.

### M. BOCIARDI — antrenor secund la A. S. Armata Tg. Mureș

1 Un campionat cu multe dificultăți. Multe partide au fost echilibrate, cu toate că o serie de echipe au avut în lot jucători valoroși, iar altele erau considerate ca inferioare.

2 Necorespunzătoare. Aceasta datorită în primul rînd, dificultăților organizatorice. Schimbarea antrenorului înaintea începerii campionatului și, apoi, readucerea lui au creat dificultăți în omogenizarea și formarea unei idei de joc la nivelul cerințelor.

3 Preocupări mai exigente în formarea unor echipe la nivelul celor fruntașe pe plan european; să fie organizate mai multe întîlniri amicale internaționale nu numai pentru divizionarele A, ci și pentru cele din B.

Anchetă realizată de **P. VINTILA**

# ECHIPA ROMÂNIEI PE LOCUL I LA BALCANIADA DE FOTBAL TĂCUT

**BUȘTENI, 27 (prin telefon, de la trimisul nostru).** — Stadionul Caraimanul a găzduit luni dimineața ultima etapă a ediției a II-a a turneului balcanic de fotbal tăcut. În programul zilei a figurat partida derby dintre echipele României și Iugoslaviei. La capătul unui joc, în care au avut inițiativa majoritatea timpului, fotbaliștii români au cîștigat la limită: 1—0 (0—0), terminînd neînvinși competiția și cîștigînd astfel cea de a doua ediție a turneului balcanic.

În prima parte, jucătorii români au dominat copios, au creat multe ocazii de gol, dar înaintașii au ratat. După pauză, în min. 51, portarul oaspeților nu a putut reține balonul și Datcă, atent, l-a trimis în plasă: 1—0 pentru România. După aceea, o scurtă perioadă, fotbaliștii iugoslavi au avut inițiativa și au obținut cîteva cornere, nefructificate însă. Apoi, tricolorii au revenit în atac. În decurs de 5 minute (min. 75—80), Gnadt și Dominte au irosit trei ocazii favorabile. A arbitrat foarte bine I. Drăghici, ajutat la linie de R. Stîncan și G. Dragomir, toți din București.

ROMÂNIA: Cot-Micloș, Gheorghiu, Șoaită, Neagu, Constantin, Drăguș (min. 66 Szabo), Pop, Datcă, Dominte, Gnadt.

IUGOSLAVIA: Slobodan-Duzan, Strahil, Adam, Radovan, Adem, Ganko, Ștephan, Dragan, Zlatibor, Vlada.

În deschidere, selecționata Greciei a întrecut Turcia cu 2—1 (0—1), după un meci dîrz în care arbitrul Gh. Popovici a eliminat pe Dodolias (pentru proteste), pe Theodoroi și Halik pentru lovire reciprocă. În urma ultimelor rezultate, clasamentul final arată astfel:

| | | | | | | | |
|---|---|---|---|---|---|---|---|
| 1. România | 4 | 4 | 0 | 0 | 5— | 0 | 8 |
| 2. Bulgaria | 4 | 2 | 1 | 1 | 6— | 2 | 5 |
| 3. Iugoslavia | 4 | 1 | 2 | 1 | 9— | 3 | 4 |
| 4. Grecia | 4 | 1 | 0 | 3 | 2—1 | 4 | 2 |
| 5. Turcia | 4 | 0 | 1 | 3 | 2— | 5 | 1 |

**V. POMPILIU**

## Campionatul diviziei A

# RETROSPECTIVĂ STATISTICĂ

● În acest campionat s-au marcat 651 de goluri, cu o medie de 2,71 de meci și cu o medie de 21.70 de etapă. În prima repriză s-au marcat 297 de goluri, iar după pauză 354 de goluri.

● Gazdele au marcat 196 de goluri în prima repriză și 241 în repriza secundă. Oaspeții au marcat 101 de goluri în prima repriză și 113 în repriza secundă.

● Pe lista golgeterilor s-au înscris 151 de jucători. Crișul figurează cu 13 jucători, Dinamo București cu 12 jucători, Steaua, C.F.R. Cluj, U.T.A. și Rapid cu 11 jucători, Universitatea Craiova doar cu 6.

● Situația golurilor pe compartimente se prezintă astfel: 22 de apărători au marcat 51 de goluri, avînd golgeter pe fundașul central Soos, cu 7 goluri; 39 de mijlocași și 90 de înaintași.

● O echipă a marcatorilor din acest campionat se prezintă astfel: Soos (9), Lupescu (6), Lereter (7), Popovici (4), Dincuță (9), Dobrin (18), Sasu (11), Tătaru (16), Oblemenco (19), Gyorffi (10).

● O situație a golurilor pe minute: 14 goluri s-au marcat în min. 77, 13 goluri s-au marcat în min. 70, 75, 85, 88. În min. 6 în tur, și min. 33 în retur, nu s-a marcat nici un gol. În min. 70 și 75, gazdele au marcat cele mai multe goluri, adică 11. În min. 55, 77 și 85 oaspeții au marcat cele mai multe goluri, adică 6.

● Scorul de 0—0 a fost consemnat de 69 de ori la pauză și de 19 ori în final. Scorul de 1—0 de 67 de ori la pauză, de 39 de ori în final. Scorul de 2—0 de 22 de ori la pauză și de 27 de ori în final. Scorul de 1—1 de 25 de ori la pauză și de 22 de ori în final.

● Cele mai multe goluri s-au înscris în etapele 9 și 15, adică cîte 34. Cele mai puține, adică 13 goluri, s-au marcat în etapa a 19-a.

● În acest campionat au fost consemnate 21 de autogoluri. Acestea fiind „opera" a 19 jucători. Pojoni și Georgevici au dat cîte două autogoluri.

**A. VASILESCU**

## În sala Dalles

## „EPILOG — FOTBAL MEXIC 1970"

Universitatea populară București și Consiliul Național pentru Educație Fizică și Sport organizează miercuri 29 iulie, ora 19, în sala Dalles din Capitală, simpozionul sportiv cu tema „Epilog — fotbal Mexic 1970" (II), la care participă redactorii de specialitate Vasile Căbulea (ziarul „Scînteia tineretului"), Constantin Firănescu („Sportul"), Eftimie Ionescu (revista „Fotbal"), Valentin Păunescu („Scînteia"), precum și Cornel Dinu, component al lotului național.

În program mai figurează filme documentare și un film artistic.

# sportul în lume

## KARIN BALZER RECUCERESTE RECORDUL MONDIAL PE 100 m GARDURI

În finișul ei victorios, Karin Balzer a mai smuls o zecime de secundă recordului mondial.
Telefoto : AP-Agerpres

Recordul mondial la 100 m garduri reintră în posesia atletei Karin Balzer din R.D. Germană. Într-un concurs desfășurat la Berlin, cu prilejul închiderii Spartachiadei tineretului, valoroasa sportivă germană a stabilit un nou record al lumii pe 100 mg cu timpul de 12,7. Vechiul record aparținea atletei poloneze Sukniewicz și taivanezei Chi Cheng cu 12,8. În reuniunea de la Berlin, a doua clasată după Karin Balzer a fost Aneliese Jang cu 12,9.

Un rezultat excelent a realizat în același concurs și Renate Meissner pe 100 m plat : 11,2 (cu vînt din față), performanță care egalează recordul R.D. Germane.

Recordmana mondială Karin Balzer este o personalitate consacrată în lumea atletismului. Ea a fost recordmană mondială pe 80 mg cu 10.5 — performanță stabilită în 1964, iar după înființarea probei de 100 mg, a deținut și recordul lumii pe această distanță cu 12.9.

Karin Balzer are 32 de ani, este profesoară de educație fizică la Leipzig și căsătorită cu săritorul de prăjină Karl-Heinz Balzer.

★

Cu prilejul unui concurs atletic desfășurat pe stadionul Colombes din Paris, atletul francez *François Tracanelli* a stabilit un nou record național la săritura cu prăjina, trecînd înălțimea de 5,40 m. Vechiul record aparținea lui Herve D'Encausse cu 5,37 m. Tracanelli (19 ani) a realizat astfel cea mai bună performanță mondială de juniori.

## Corespondențe speciale pentru SPORTUL

### CAMPIOANA OLIMPICĂ LA BUCUREȘTI

*Atletele din Cehoslovacia vor veni la București animate de dorința de a realiza pe pista stadionului Republicii care, altfel, le este destul de familiară, rezultate de o valoare ridicată și, de ce nu ? — de a obține calificarea pentru disputa finală din cadrul acestei a treia ediții a „Cupei Europei". Vedetele echipei sînt, fără îndoială, săritoarea în înălțime* Milena Hubnerova *cu recordul său de 1,85 m, și sprintera* Jana Smerdova *cu 23,7 s (record cehoslovac) pe 200 m. Poate că pentru unii dintre cititorii „Sportului" să constituie o surpriză numele noii recordmane naționale la înălțime. De aceea pentru aceștia voi preciza că nu este vorba de o atletă nouă, ci de* Milena Rezkova, *cea care a cîștigat medaliile de aur la Jocurile Olimpice de la Ciudad de Mexico și, respectiv, la campionatele europene de la Atena !*

*Lotul pentru semifinala de la București va cuprinde următoarele atlete :* 100 m : *Jitka Birnbaumova 11,6 ;* 200 m : *Jana Smerdova 23,7 ;* 400 m : *Libuse Macounova 55,6 ;* 800 m : *Marie Pospisilova 2:08,8 ;* 1500 m : *Nadezda Varcabova 4:29,7 ;* 100 mg : *Vera Slavicova 13,8 ;* 4x100 m : *Eva Putnova, Eva Gleșkova, Zuzana Glossova, Birnbaumova ;* 4x400 m : *Alena Simeckova, Marie Otova, Libuse Suchankova, Macounova ;* lungime : *Jarmila Nygrynova 6,21 ;* înălțime : *Milena Hubnerova 1,85 ;* greutate : *Helena Fibingerova 16,35 (record) ;* disc : *Marie Simankova 52,68 ;* suliță : *Jana Linkova 52,30.*

Jiri KURTA

Praga, iulie.

### O ECHIPĂ CU NUMEROASE RECORDMANE NAȚIONALE

Șase atlete care și-au înscris în acest sezon numele pe tabelul recordurilor poloneze fac parte din „naționala" care va evolua la 2 august pe stadionul Republicii din București, în întrecerile pentru „Cupa Europei". Este vorba de : **Skowronska** — 400 m, **Wierzbowska** — 800 m, **Kolakowska** — 1500 m, **Sukniewicz** — 100 mg, **Chewinska** — greutate și **Wojtczak** — disc. Adică, cu alte cuvinte, aproape jumătate dintre componentele echipei sînt recordmane ale țării și cum performanțele au fost realizate în acest sezon, apare limpede faptul că aceasta este cea mai bună formație pe care o putem alinia la ora actuală. Este o formație redutabilă în primul rînd prin omogenitate, cu care sperăm ca atletismul polonez să fie prezent și pe Nepstadion din Budapesta în ziua finalelor.

În ordinea probelor, iată numele selecționatelor : **100 m** : Helena Kerner 11,5 ; **200 m** : Danuta Jedrejek 23,9 ; **400 m** : Elzbieta Skowronska 54,3 ; **800 m** : Danuta Wierzbowska 2:03,7 ; **1500 m** : Zofia Kolakowska 4:21,3 ; **100 mg** : Teresa Sukniewicz 12,8 ; **4x100 m** : Miroslava Sarna (campioană europeană la lungime în 1969), Jedrejek, Jozwik, Kerner; **4x400 m** : Hanna Kowal, Czeslawa Nowak, Danuta Fiecyk, Skowronska ; **lungime** : Ryszarda Warzocha-Rurka 6,28; **înălțime** : Danuta Konowska 1.76 ; **greutate** : Ludwika Chewinska 17,44 ; **disc** : Jadwiga Wojtczak 54,08 ; **suliță** : Daniela Jaworska 58,22.

Jerzy PUCHAL

*Varșovia, iulie.*

Tereza Sukniewicz, fosta recordmană a lumii la 100 m garduri.

## NOI PERFORMANȚE DE VALOARE PE PISTELE DE ATLETISM

Lotul de atletism al S.U.A. a evoluat după meciul de la Leningrad într-un concurs amical cu atleții sovietici pe stadionul „Lokomotiv" din Moscova.

Rezultate tehnice : **masculin** : 100 m — Turner (S.U.A.) 10,2 ; 400 m — Mills (S.U.A.) 46,4 ; 1 500 m — Prefontaine (S.U.A.) 3:44,9 ; 200 m — Turner (S.U.A.) 20.3 ; lungime — Lepik (U.R.S.S.) 7.78 m ; înălțime — Gavrilov (U.R.S.S.) 2,15 m ; **feminin** : 100 m plat — Davis (S.U.A.) 11,3 ; 1 500 m — Braghina (U.R.S.S.) 4:19,5 ; 400 m — Hammond (S.U.A.) 52,4 ; 100 m garduri — Johnson (S.U.A.) 13,5.

★

La Göteborg s-a disputat întîlnirea internațională de atletism dintre echipele masculine ale Suediei și Poloniei. Victoria a revenit atleților polonezi cu scorul de 111—98 puncte. Cele mai bune performanțe au fost realizate de polonezul Komar (19.07 m la aruncarea greutății) și de suedezii Bruch (63.68 m la aruncarea discului) și Pihl (81.10 m la aruncarea suliței). Alte rezultate : 200 m — Werner (P) 21,5 ; 800 m — Kupczyk (P) 1:53,6 ; 1 500 m — Szordykowski (P) 3:44,9 ; 3 000 m obstacole — Bergvist (S) 8:40,6 ; 5 000 m — Brehmer (P) 14:19,6 ; 400 m garduri — Oeberg (S) 51,8 ; 400 m — Balachowski (P) 47,2 ; înălțime — Lundmark (S) 2,11 m ; ciocan — Lubiejewski (P) 66,38 m ; lungime — Stepien (P) 7,54 m , prăjină — Isaksson (S) 5,10 m.

### ÎNTRECERI ATLETICE PIONIEREȘTI

În concursul atletic pentru pionieri, care se desfășoară la Sofia, la băieți conduce România cu 689 puncte, urmată de Ungaria — 666 p., Polonia 658 p., R.P. Mongolă 656 p., Bulgaria 631 p., U.R.S.S. 619 p., Cehoslovacia 615 p. La fete, în frunte se află Bulgaria 706 p., urmată de U.R.S.S. 677 p., România 639 p., R.P. Mongolă 623 p. etc.

### DECATLONIȘTII DIN R.F. a GERMANIEI ÎNVINGĂTORI

La Ebensfeld (R.F. a Germaniei) au luat sfîrșit întrecerile întîlnirii amicale dintre selecționata secundă a R.F. a Germaniei și cea a României. Gazdele au terminat învingătoare cu 36 475 — 35 865 p. Rezultatele individuale : Grube (R.F.G.) 7 919 p, Bock (R.F.G.) 7 730 p. Sokol (România) 7 677 p, Sepci (România) 7 509 p, Eickmeier (R.F.G.) 7 437 p, Bogdan (România) 7 421 p.

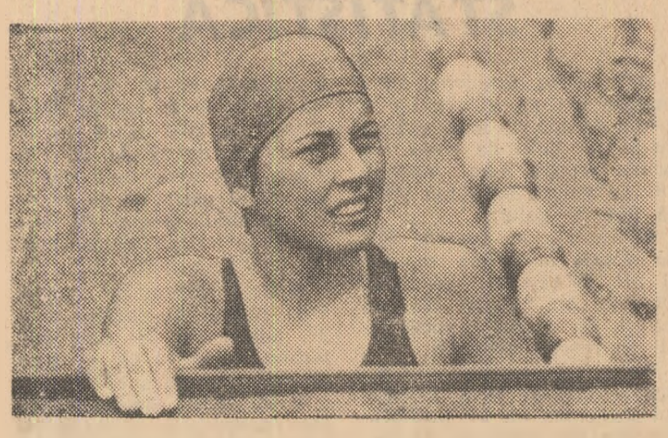

## REZULTATE DE VALOARE ÎN PISCINA DIN PRATER

Noi rezultate de valoare în întrecerile de înot din cadrul „Marelui premiu al natiunilor", competiție ce se desfășoară în bazinul Prater din Viena : **H. Lampe** (R.F.G.) 58,6, I. Szentirmay (Ungaria) 59,4, G. Hall (S.U.A.) 59,7 la **100 m delfin (m)** ; Gabrielle Wetzko (R.D.G.) 4 : 43,6, Karin Neugebauer (R.D.G.) 4 : 48,2 la **400 m liber (f)** ; Kim Brecht (S.U.A.) 1 : 19.0, Hannelore Putz (R.D.G.) 1 : 19.3, Brigitte Schuchardt (R.D.G.) 1 : 19,4 la **100 m bras (f)** ; Wojtakaitis (Polonia) 4 : 21,8 la **400 m liber (m)** ; Kriechbaum (Austria) 1 : 10,1 — record la **100 m bras (m)** ; Stamm (S.U.A.) 2 : 11,1 la **200 m spate (m)** ; Pacelt (Polonia) 2: 18,3, Türpe (R.D.G.) 2 : 19,3 la **200 m mixt (m)** ; Wendy Fordyce (S.U.A.) 62,2, Judit Turoczy (Ungaria) 62,2, Martina Grunnert (R.D.G.) 62,6 la **100 m liber (f)** ; Lynn Collela (S.U.A.) 2: 26,7 la **200 m delfin (f)** ; Sue Atwood (S.U.A.) 2:30,9 la **200 m spate (f)** ; R. D. Germană 4:37,1 și S.U.A. 4:40,1 la **4x100 m mixt (f)**.

În foto : Gabrielle Wetzko.

## IUGOSLAVIA CAMPIOANĂ BALCANICĂ LA BASCHET JUNIORI

ZAGREB 27 (prin telefon). La Rjeka s-au încheiat întrecerile campionatului balcanic de baschet rezervat echipelor de juniori. În partida decisivă, Iugoslavia a întrecut Grecia cu scorul de 78—52 (41—23), devenind campioană balcanică. În celelalte partide : Bulgaria—România 64—45 (29—14) și Turcia—Iugoslavia B 78—64 (36—29).

Clasament final : 1. IUGOSLAVIA 7 p, 2. Grecia 7 p, 3. Turcia 6 p, 4. Bulgaria 5 p, 5. România 5 p.

# Prietenii capabile să șteargă orice distanțe...

### Interviu cu dl. FEKROU KIDANE, secretarul general al Uniunii ziariștilor sportivi din Africa

De obicei, gazetarii nu acordă interviuri, ci le solicită... Dar dl. FEKROU KIDANE, cunoscut gazetar sportiv etiopian, cumulează în bogata sa activitate o serie întreagă de calități ce-l recomandă drept un excelent interlocutor pentru colegii săi de breaslă. D-sa este secretarul general al Uniunii ziariștilor sportivi africani, președintele Asociației publiciștilor sportivi din Etiopia și membru al Comitetului olimpic etiopian. Într-un cuvînt, un om extrem de bine informat asupra tuturor problemelor sportului african. Recenta sa vizită în Capitală, la invitația Asociației Presei Sportive din România, ne-a oferit prilejul unei interesante discuții.

★

**— Cititorii ziarului nostru au luat cunoștință de afirmările recente ale sportivilor etiopieni și numele unui mare campion ca Bikila Abebe este familiar tuturor. Ați putea, totuși, să ne oferiți o imagine mai cuprinzătoare a dezvoltării actuale a sportului din Etiopia ?**

— Ca în mai toate țările lumii, și în țara mea, sportul cel mai răspîndit este fotbalul. Deși nu ducem lipsă de elemente talentate și în alte domenii ale sportului, absența unei baze materiale adecvate face dificilă abordarea acestora. Totuși, diriguitorii noștri fac eforturi meritorii pentru a da posibilitate sportivilor țării de a lua parte la competițiile internaționale. Nu pentru a cîștiga, ci doar pentru a participa — în spiritul celebrului dicton olimpic — contribuind astfel la întărirea legăturilor de prietenie dintre sportivii tuturor țărilor.

Etiopia are vechi tradiții sportive. La noi, festivitățile populare, organizate cu prilejul sărbătorilor tradiționale, sînt însoțite totdeauna de concursuri sportive. Astfel, în zilele Crăciunului, etiopienii se întrec în jocul denumit Guenna (ceea ce înseamnă chiar Crăciun), foarte asemănător cu cricket-ul. Aruncarea suliței, alergările, natația, sportul călare au fost și ele practicate din timpuri străvechi, dar niciodată n-au luat forma unor activități organizate.

Nu cred că exagerez spunînd că dacă Etiopia ar poseda antrenori calificați în diverse discipline sportive, ca și materialul și instalațiile necesare, această țară ar produce în foarte scurt timp mari performeri, campioni și recordmani mondiali, iar prezențe de prestigiu ca aceea a unui Bikila Abebe, n-ar constitui un caz izolat.

**— Cele spuse despre Etiopia se repetă probabil, în linii mari, pentru întreaga mișcare sportivă de pe continentul african. Care sînt problemele la ordinea zilei în acest domeniu ?**

★

— Și în alte țări africane se face ceva mai mult pentru fotbal decît pentru celelalte sporturi. Problema ia uneori aspecte direct vicioase. De dragul cîștigării unui turneu, sau a unei cupe, se sacrifică uneori întreaga mișcare sportivă, vărsînd toate fondurile în beneficiul fotbalului. Pentru moment, totuși, cu noile competiții, cum sînt Cupa Africii, Jocurile africane, Cupa campionilor și concursurile pe diferite zone, sportul african face pași înainte. Pași timizi, dar îi face... Vă asigur însă că în ziua cînd sportivii Africii vor fi dotați cum se cuvine, multe medalii olimpice își vor schimb proprietarii !

Mai este și problema Africii de Sud. În această privință, părerile noastre sînt, după cîte știu, împărtășite și de dumneavoastră, românii. Republica Sud-Africană, țară în care este practicată discriminarea rasială, n-are loc în lumea sportivă. Atitudinea adoptată de Alexandru Șiperco, membru al C.I.O. pentru România, este elocventă în acest sens.

În privința Rhodesiei, alt punct de disensiune în sportul african, lucrurile stau oarecum diferit. Acolo, se pare, albii și negrii pot practica sportul împreună, dar primii beneficiază de un regim preferențial fără echivoc. Această țară, fostă colonie britanică — al cărei statut este incert — nu este recunoscută ca stat suveran și reprezentanții ei sportivi nu pot apărea în competiții internaționale. Iată de ce ne-am opus, în toate forurile sportive, ca Rhodesia să fie admisă în competiții.

**— Ce șanse acordați sportivilor africani în viitoarele Jocuri Olimpice de vară, din 1972 ?**

— Strălucitele rezultate ale africanilor la Jocurile Olimpice din Mexic ar trebui să încurajeze țările noastre în pregătirile pentru olimpiada de la München. Mai apropiate ca distanță, viitoarele Jocuri Olimpice pot atrage mai mulți atleți africani. Consiliul superior al sportului african — organism nou creat — avea chiar intenția de a organiza o întîlnire Europa — Africa, urmată de Jocurile africane, în pregătirea Olimpiadei. Dar nici una din aceste acțiuni nu pare a avea șanse certe de realizare. Rămîne deci ca fiecare țară în parte să-și desfășoare pregătirea olimpică ce-i este accesibilă. Ceea ce, de fapt, reprezintă un handicap foarte greu de recuperat pentru africani. Consider, totuși, că rezultate bune pot obține sportivii Kenyei, care va fi din nou port-stindardul sportului african, urmați de cei ai Etiopiei.

**— Prezența dv. în România este o mărturie directă a interesului purtat, de ambele părți, pentru continuarea și întărirea relațiilor prietenești ce există între sportivii țării noastre și cei ai Etiopiei. Cum priviți, pentru viitor, dezvoltarea acestor relații ?**

— Este pentru a doua oară că vizitez România. De fiecare dată, contactele pe care le-am avut cu reprezentanții Comitetului Olimpic Român și cu cei ai Asociației Presei Sportive din România s-au dovedit deosebit de fructuoase. Aș spune, mai întîi, că organizarea sportului în această țară mi se pare de-a dreptul fantastică. Cred că, de pildă, în materie de medicină sportivă, ca și în domeniul cercetării științifice, realizările obținute aici sînt un adevărat model de urmat pentru alte țări.

Iată motive care mă îndeamnă să depun străduință pentru ca relațiile dintre sportivii țărilor noastre să ia amploare și mai mare în viitor. România poate să ajute mult la consolidarea mișcării sportive africane și aceasta nu numai în forurile internaționale unde i-am simțit mereu sprijinul, ci chiar în domeniul practic. Privind viitorul cel mai apropiat, menționez venirea la București a trei ziariști sportivi africani, care vor face aici un stagiu de specializare de cîte 15 zile. Intenționez, personal, să fac un demers pe lîngă forurile sportive române, pentru a obține și o asistență tehnică specializată, ca antrenori, medici, conferențiari.

Pentru sportul african, aceasta este o problemă de viață, căci nu vom putea supraviețui decît cu ajutorul prietenilor. Iar pe terenul de sport se leagă prietenii frumoase și trainice, capabile să șteargă orice distanțe ce ne separă.

Radu VOIA

*Viitoarea adversară echipei Steaua în „Cupa Cupelor"*

## Fotbaliștii de la KARPATI LVOV fac primul pas în arena internațională

De aproape un an de zile, Muzeul orășenesc din Lvov s-a îmbogățit cu un exponat în jurul căruia roiesc mereu vizitatori : Cupa U.R.S.S. la fotbal. Cînd, în ziua de 17 august 1969, echipa Karpati a învins în finală pe S.K.A. Rostov pe Don cu scorul de 2—1, Lvovul, oraș cu tradiții istorice, a cucerit (pe lîngă prețiosul trofeu de cristal) și cinstea de a reprezenta fotbalul sovietic în ediția 1970—1971 a competiției internaționale „Cupa cupelor". Prin voia sorților, formația Karpati Lvov va fi adversara echipei Steaua București, cîștigătoarea „Cupei României" din acest an.

Înființată în anul 1963, Karpati Lvov a urcat una după alta treptele ierarhiei, ajungînd în grupa a doua a clasei A, iar actualmente bate la porțile categoriei superioare. După 19 meciuri disputate, fotbaliștii din Lvov se află pe locul I (la egalitate cu Dnepr) cu 27 de puncte și excelentul golaveraj de 27—8, astfel că promovarea lor în prima divizie este foarte probabilă. Interesant de remarcat faptul că, după primele șase meciuri, echipa se afla pe modestul loc 11, dar apoi, după acumularea a nu mai puțin de 13 victorii consecutive, a ajuns să preia șefia.

De anul trecut și pînă azi, lotul cîștigătorilor Cupei U.R.S.S. a suferit foarte puține schimbări. Media de vîrstă este în jur de 25 de ani. Portari sînt Vaida și Lupol despre a căror măiestrie vorbesc de la sine cele numai 8 goluri primite în 19 meciuri. Apărarea se bazează pe Ivan Gereg, un fundaș ofensiv, Rostislav Potociniak (fundaș central), neîntrecut în jocul aerian și bun tactician, Sarabin (libero) și Soroka, fundaș stînga, jucători calmi și bine dezvoltați fizic. Mijlocul terenului se află în „grija" lui Lev Brovarski și Vladimir Bulgakov. Primul posedă un șut foarte puternic, știe să se intercaleze în momentul potrivit în atac, fiind deficitar numai la capitolul pregătirii fizice ; cel de al doilea, fost atacant central, are un dribling fin, trage bine cu ambele picioare, dar e un jucător cam lent.

Forța de joc a echipei o formează triunghiul ofensiv Ianoș Gabovda (golgeterul formației), Igor Kulciți și Ghennadi Lihaciov. Cei trei au înscris 21 din totalul celor 27 de goluri marcate pînă în prezent în campionat. Cuplul de atacanți centrali Gabovda — Kulciți este bine închegat și foarte agresiv în special în interiorul suprafeței de pedeapsă. Kulciți este căpitanul echipei și în același timp singurul jucător care evoluează în rîndurile ei de la înființarea acesteia. Extremul dreapta Savka, posesor al unui dribling care lasă într-adevăr „pe loc" fundașii, ca și extrema stîngă Lihaciov (component al selecționatei de tineret a Uniunii Sovietice), un șuter din toate pozițiile și adept al jocului în mare viteză, completează armonios 11-le din Lvov.



Igor Kulciți, căpitanul echipei Karpati Lvov, și trofeul cucerit.

Din lot mai fac parte Mihail Sarabin, Roman Pokora, Bogdan Greșciak și Iuri Basalik. Antrenor este Ernest Yust, care a reușit să formeze un adevărat colectiv ; l-au ajutat în această problemă cunoașterea pînă la amănunt a posibilităților fiecărui jucător, precum și buna sa pregătire profesională.

Formație puțin cunoscută în arena europeană, Karpati Lvov abordează meciurile „Cupei cupelor" cu aplombul debutantului.

Al. S.

### FL. NEGOESCU, CEL MAI RAPID !

SOFIA 27 Agerpres). — În cea de-a doua zi a concursului internațional de velodrom de la Sofia, proba de viteză a fost cîștigată de ciclistul român *Florian Negoescu*. În cursa italiană, locul întîi a revenit echipei Italiei, urmată de R.D. Germană, *România* și Ungaria.

Clasamentul final pe puncte este următorul : 1. Bulgaria 23 p. 2. R.D. Germană 16 p. 3. *România* 14 p. 4. Ungaria 6 puncte.

### MECIURI DE FOTBAL

● La Jena a avut loc meciul internațional R.D. Germană — Irak. Victoria a revenit gazdelor cu 5—0 (3—0).

● Rezultate din „Cupa Rappan" : Banik Ostrava — Gwardia Varșovia 1—0, Austria Salzburg — Tatran Prešov 2—1, Grashoppers — Norkopping 2—1 Lausanne — Zaglebie Sosnowiec 1—1; Wisla Cracovia — Hvidovre Copenhaga 1—0, Beveren — Linz 4—2.

### FRANCORCHAMPS 24 ORE

Tradiționala cursă automobilistică de 24 de ore de la Francorchamps (Belgia) a revenit în acest an echipajului Georg Huber (Austria) — Hermann Kelleners (R.F.G.). Învingătorii, la volanul unei mașini „B.M.W — Alpina", au parcurs 4 252,407 km, realizînd o medie orară de 177,783 km

*„Western tennis championships"*

## ȚIRIAC ȘI NĂSTASE, ÎNVINGĂTORI LA DUBLU

NEW YORK 27 (Agerpres). — Tenismanii români Ilie Năstase și Ion Țiriac au repurtat un remarcabil succes în cadrul turneului internațional de la Cincinnati, terminînd învingători în proba de dublu bărbați. În finală (o reeditare a celei disputate în urmă cu o săptămînă la Washington), perechea română a jucat excelent și s-a revanșat în fața cuplului sud-african Bob Hewitt—Fred McMillan de care a dispus cu 6—3, 6—4.

Proba de simplu bărbați a revenit asului australian Ken Rosewall învingător cu 7—9, 9—7, 8—6 în partida cu americanul Cliff Richey. Turneul feminin a fost cîștigat de jucătoarea americană Rosemary Casals, victorioasă în finală cu 6—3, 6—3 în fața compatrioatei sale Nancy Richey.

### TURNEUL DE ȘAH DE LA BUENOS AIRES

În turneul internațional de șah de la Buenos Aires, după disputarea a 5 runde, conduc argentinienii *Najdorf* și *Panno* cu cîte 3½ p, urmați de *Florin Gheorghiu* (România), *L. Szabo* (Ungaria), *A. Bisguier* și *S. Reshevski* (ambii S.U.A.), *Tukmanov (U.R.S.S.)* — toți cu cîte 3 p. Campionul american *R. Fischer* a acumulat pînă acum 2 puncte din 2 partide disputate. El a sosit după începerea turneului și are trei partide amînate.

## TELEX • TELEX • TELEX • TELEX • TELEX

**Competiția internațională de tenis „Turneul campionilor"** desfășurată la Baastad (Suedia) a fost cîștigată de Arthur Ashe. În ultimul meci, Ashe l-a învins cu 6—4, 6—4, 6—4 pe australianul Dick Crealy.

■

**Cea de-a 10-a probă a campionatului mondial de motocros**, desfășurată la Apolda (R. D. Germană), a fost cîștigată de concurentul suedez Ake Jonsson.

■

**Proba de simplu feminin din turneul de tenis de la Leicester** a fost cîștigată de australianca Yvonne Goolangong (18 ani), care în finală a dispus cu 6—2, 6—2 de Patti Hogan (S.U.A.).

■

**În prima zi a turneului internațional feminin de baschet de la San Remo**, Franța a întrecut cu scorul de 52—45 (26—15) reprezentativa Italiei, iar U.R.S.S. a surclasat cu 89—59 (45—28) formația Iugoslaviei.

■

**În turneul masculin de baschet de la Palermo**, echipa italiană Eldorado Bologna a obținut o surprinzătoare victorie cu scorul de 95—72 (50—35) în fața selecționatei Poloniei.

Tiparul : I. P. „Informația", str. Brezoianu nr. 23—25, București

40368