PROLETARI DIN TOATE ŢĂRILE, UNIŢI-VĂ!

sportul

ZIAR AL CONSILIULUI NAŢIONAL PENTRU EDUCAŢIE FIZICĂ ŞI SPORT

ANUL XXVI — Nr. 1139 (6573) | 4 PAGINI 30 BANI | Marţi 12 ianuarie 1971

COMITETUL EXECUTIV AL F.I.F.A. ŞI-A ÎNCHEIAT LUCRĂRILE

(în pag. a 4-a, ultimele hotărîri luate)

Începînd de astăzi VĂ PREZENTĂM CEI MAI BUNI SPORTIVI AI ANULUI 1970, DESEMNAŢI DE CITITORI ÎN ANCHETA ORGANIZATĂ DE ZIARUL NOSTRU

IN PAG. A 8-A

GHEORGHE GRUIA

● CEL MAI BUN HANDBALIST AL LUMII ● DE LA ATLETISM LA SPORTUL CU MINGEA MICĂ ● UN GENTLEMAN INCONTESTABIL

Pregătirile echipelor bacăuane

PORTARUL GHIŢĂ ÎNSCRIE GOLURI...

● Ştiinţa va susţine 13 jocuri de verificare

După cum se poate observa şi din imaginea de mai sus, realizată de fotoreporterul revistei „Fotbal", S. Bakci, antrenamentele jucătorilor de la Sport Club Bacău *decurg într-o atmosferă de bună dispoziţie generală*

BACĂU, 10 (prin telefon). Deşi în localitate timpul s-a menţinut rece, iar stratul de zăpadă persistă fotbaliştii de la SPORT CLUB BACĂU şi-au continuat pregătirile în aer liber. Pînă duminică, ei efectuaseră patru antrenamente, a căror durată a ajuns la 85 minute fiecare. Ca de obicei, antrenamentele s-au încheiat cu cîte o miuţă între apărători şi înaintaşi. La cea de simbătă, de pildă, s-a jucat cu multă ambiţie, ambele compartimente dorind victoria cu orice preţ. Pînă la urmă, a învins compartimentul defensiv, cu 4—2. Atacul echipei victorioase a fost condus de portarul *Ghiţă*, care a înscris unul dintre goluri. La „miuţa" seniorilor a lipsit Rugiubei. Întrebîndu-l pe antrenorul *Neagu* care este cauza, el ne-a răspuns că „problema Rugiubei" nu este încă elucidată. Deocamdată, Rugiubei se pregăteşte împreună cu tineretul, iar revenirea — pe care o doreşte cît mai grabnică, la prima garnitură — depinde numai de el. Tot ce s-a încercat pînă în prezent, atît de către antrenori cît şi de către club, nu a dus la rezultatul scontat. Se pare că ultima speranţă care se mai pune în recuperarea generală a acestui talentat jucător este... căsătoria. După afirmaţia lui, aceasta se va produce în scurt timp.

★

ŞTIINŢA BACĂU şi-a reluat şi ea pregătirile. Dacă la terminarea turului trecut al diviziei B calculele care se făceau la Ştiinţa erau legate de evitarea retrogradării, în acest an ele se fac în alt sens. În loc de problema retrogradării, se pune perspectiva atacării unui loc cît mai bun în clasament, chiar în primele trei. Conducerea secţiei, în frunte cu preşedintele ei, *Vasile Traian*, le-a creat studenţilor toate condiţiile. Pregătirile formaţiei au început de la data de 6 ianuarie, desfăşurîndu-se zilnic, în sală şi în aer liber. Antrenorul *Costinescu* are la dispoziţie întreg lotul, la care au mai fost ataşaţi *Voca Stere* (Celuloza Călăraşi) şi juniorul *Mircea Grosaru* (Textila Buhuşi). Între 13—27 ianuarie, studenţii se vor pregăti la Slănicul Moldovei, unde vor fi nevoiţi să-şi împartă timpul în două: pentru antrenamente şi pentru pregătirea sesiunii de examene, care va începe după 1 februarie. În programul antrenorului sînt prevăzute 13 întîlniri de verificare, printre care cu Sport Club Bacău (seniori şi tineret), Politehnica Galaţi, C.F.R. Paşcani, Politehnica Iaşi, etc.

Ilie IANCU
coresp. principal

REINTRAREA TENISMANILOR

● Cîteva rachete fruntaşe ale tenisului nostru vor participa la trei concursuri demonstrative, în cursul acestei luni. Participă **Ilie Năstase, Sever Dron, Ion Santei, Viorel Marcu, Constantin Popovici.** Demonstraţiile sînt proiectate pentru 15.I la Timişoara, 17.I — Cluj şi 24.I — Bucureşti.

● Tenismanii bucureşteni vor lua startul în actualul sezon competiţional, participînd la competiţia de sală dotată cu „CUPA UNIRII". Jocurile urmează să se desfăşoare, de la 18 ianuarie, în sala Steaua.

● Pentru zilele de 23 şi 24 ianuarie este programată la Hunedoara ÎNTÎLNIREA INTERNAŢIONALĂ DINTRE REPREZENTATIVELE DE TINERET ALE ROMÂNIEI ŞI UNGARIEI.

„CE PĂRERE AVEŢI DESPRE NOUL LOT NAŢIONAL MASCULIN DE VOLEI?"

● Speranţe şi îndoieli ● Tinereţea are multe virtuţi, dar şi deficienţe ● Echipa României poate şi trebuie să se califice pentru J. O.

Pe măsură ce intrăm în atmosfera febrilelor pregătiri pentru sezonul 1971, calmul şi încrederea încep din nou să încolţească în taberele voleibaliştilor.

Lotul de băieţi, care a mai păstrat din ultima formulă doar cîţiva consacraţi, a căpătat o fizionomie mai tinerească prin promovarea unor jucători nu de mult trecuţi de graniţa junioratului. Bineînţeles, după ce au fost supuşi unor teste de către medicul lotului, Gabriel Cherebeţiu. *Acum selecţionaţii au urcat la Predeal pentru a lua startul în pregătirile ce se fac în vederea competiţiilor acestui an, între care se numără şi campionatele europene, ce constituie un prilej de calificare pentru J.O.*

GHEORGHE PETRESCU
antrenor emerit

În acest moment de început, cînd selecţionerii au definitivat lista de posibili purtători ai tricourilor primei reprezentative, am găsit util să solicităm opiniile unor recunoscuţi specialişti care să dezbată public selecţia pentru lot, să aprecieze perspectivele jucătorilor precum şi şansele de reafirmare a voleibaliştilor români în viitoarele competiţii. Sperăm ca prin această dezbatere să oferim celor ce îşi asumă răspunderea pregătirii naţionalei sugestii, idei şi opinii autorizate.

ANCHETA noastră

Întrebării noastre: **„CE PĂRERE AVEŢI DESPRE NOUL LOT MASCULIN, CE ŞANSE II ACORDAŢI, ESTE EL CAPABIL SĂ CALIFICE REPREZENTATIVA ROMANIEI LA J.O.?"** i-am invitat să răspundă pe cunoscuţii specialişti, ing. **Gheorghe Petrescu**, antrenor emerit, lect. univ. **Florin Balaiş** (care în 1966, a pregătit împreună cu S. Mihăilescu, echipa masculină a României clasată pe locul II în lume), asistent univ. **Aurel Drăgan**, maestru emerit al sportului, antrenor la Rapid, ing. **Costin Muşat**, arbitru internaţional.

Iată opiniile lor:

GHEORGHE PETRESCU: „Actualul lot naţional mi se pare a avea perspective. Cu

Aurelian BREBEANU

(Continuare în pag. a 2-a)

Excelentă în apărare şi în atac, Aneta Schramko (în fotografie, şutînd necruţător la poartă) este atît căpitanul formaţiei Universitatea Bucureşti cît şi al naţionalei

DE ASTĂZI, TIMP DE TREI ZILE, ÎN SALA FLOREASCA

DIVIZIA A DE HANDBAL FEMININ PROGRAMEAZĂ AL DOILEA TURNEU DE SALĂ

● Duelul „U" Bucureşti — „U" Timişoara continuă, dar bucureştencele vor juca fără portarul de bază...

● Rozalia Şoş evoluează la Mureşul Tg. Mureş

Serialul handbalistic continuă. Este rîndul spectatorilor bucureşteni să treacă în revistă întreaga elită a handbalului românesc. După ce au văzut în trei evoluţii consecutive toate cele 10 echipe divizionare masculine, astăzi, mîine şi joi vor putea fi martorii celui de al doilea turneu de sală — din cadrul turului secund al diviziei A — la care participă cele 10 formaţii feminine din primul campionat al ţării. Fiecare dintre aceste team-uri va susţine cîte trei partide.

Ce ne oferă acest turneu? În primul rînd, *posibilitatea de a asista* în continuare *la disputa dintre cele două fruntaşe ale handbalului feminin românesc, Universitatea Timişoara — campioana ţării şi Universitatea*

(Continuare în pag. a 2-a)

Trei atleţi bat la porţile echipei olimpice

Am fost din nou în sala de atletism de la complexul sportiv 23 August. Am fost şi ne vom mai duce. Atmosfera de lucru de acolo, revederea unor aşi ai stadionului, discuţiile cu ei ne atrag ca un magnet. De această dată i-am urmărit pe cei trei săritori — Şerban Ciochină, Cornelia Popescu şi Carol Corbu — care, asistaţi de antrenorul emerit Elias Baruch, pregătesc performanţele lui '71. N-am îndrăznit să-i întrebăm spre ce năzuiesc. Bănuim însă — din ardoarea cu care se antrenează, din sîrguinţa cu care repetă fiecare element de tehnică, din ambiţia pe care o bănuieşti în fiecare lucru pe care-l întreprind că vor să se impună în selecţionata olimpică. Şi pentru aceasta este nevoie de performanţe record pe care noi, reporterii îi le dorim.

Foto: DRAGOŞ NEAGU

CINE NE ÎNVAŢĂ SĂ SCHIEM?

Străvechea înţelepciune a popoarelor orientale spune că pentru a înălţa un zmeu sînt necesare cinci lucruri: bambus, hîrtie, sfoară, vînt şi... un tată. Nici primii paşi ai pruncului pe sol nu pot fi făcuţi fără o dădacă. Continuînd ordinea aceasta, vom ajunge, poate, fără umor, la surprinzătoarea concluzie că sînt puţine lucruri pe lume ce se pot învăţa de la sine, de unul singur.

Cu siguranţă, printre aceste minunăţii nu figurează schiul. Pentru a învăţa să păşeşti ferm pe tălpicele de lemn, nu e suficient să-ţi cumperi bocanci şi schiuri, să-ţi tricoteze mămica un pulover, sau să-ţi legi hanoracul în jurul brîului. În acest domeniu, spre deosebire de aerostatele cu bambus, nu ajunge nici măcar să ai un tătic, care se află, de cele mai multe ori, el însuşi pentru prima oară într-o staţiune montană sau pe o pistă înzăpezită.

Întrebarea ce urmează se impune cu naturaleţe: unde şi mai ales de la cine învăţăm să schiem? De bine, de rău, iarna s-a milostivit şi a albit pantele şi contrapantele munţilor. Ştim, în taberele montane de elevi şi de studenţi, pe ici pe colo s-au predat lecţii de schi. Dar masa mare a copiilor şi adolescenţilor, care-şi însoţesc părinţii fie în vacanţele de iarnă, fie în scurtele excursii de sfîrşit de săptămînă, cum pot profita de prezenţa la munte pentru a se îmbăia în marea bucurie a alunecatului pe zăpadă, a zborului fără aripi pe întinderile albe?

Nu e plăcut să scrii în fiecare sezon pe aceeaşi temă, desore o operaţie fără stăpîn şi fără executanţi. Cui incumbă predarea schiului? Organelor de turism, organizaţiilor sportive de masă, întreprinderilor locale, cooperativelor de închiriat materiale sportive sau, la urma urmei, unor mandatari? Problema ni se pare prea serioasă pentru a putea fi lăsată la voia întîmplării sau a ironiilor anual repetate. Este dureros să vezi, la Predeal de pildă, pe un vechi schior fondist ocupîndu-se (contra plată) cu aranjarea păturilor peste picioarele călătorilor din teleferic, în loc să transmită unor copii toată experienţa sa de schior, pe pista de zăpadă. Vina, fireste, nu este a vechiului fondist. Absenţa unui corp permanent de instructori de schi (vara reprofilaţi ca ghizi de munte) produce un imens rău — deocamdată, mai puţin sportului de performanţă, dar cu deosebire acelei largi categorii de cetăţeni pentru care a învăţa să schieze înseamnă a face sport pur şi simplu, a se mişca în aer liber, a se bucura de viaţă.

Pentru această categorie, se caută mai mult decît un tată. Asadar, cine ne învaţă să schiem? Oficiilor de turism şi gospodarilor din staţiunile de sporturi de iarnă n-ar trebui să le fie ruşine cu asemenea paternitate.

Victor BANCIULESCU

ADUNĂRILE GENERALE ALE ASOCIAŢIILOR SPORTIVE

NU NUMAI BILANŢURI, CI ŞI MĂSURI EFICIENTE

Începute în luna decembrie a anului trecut, adunările generale de analiză a activităţii şi de desemnare a noilor consilii ale asociaţiilor sportive continuă — respectîndu-se graficele întocmite iniţial — chiar în primele zile ale noului an. Iată, pe scurt, cîteva aspecte evidenţiate de adunările organizate într-o serie de asociaţii sportive din Capitală.

„AUTOBUZUL" DOREŞTE SĂ RĂMÎNĂ O ASOCIAŢIE SPORTIVĂ MODEL

Iată concluzia desprinsă din adunarea generală a uneia din cele mai mari asociaţii sportive de pe cuprinsul sectorului 5 — „Autobuzul". După cum rezultă din relatările instructorului central al C.N.E.F.S., tovarăşul **Marin Nicolae**, darea de seamă a acestei asociaţii a scos în relief numeroase succese obţinute în anul 1970, îndeosebi în activitatea sportivă de masă: organizarea campionatului asociaţiei la un număr de 7 discipline, iniţierea unui număr de 40 de excursii (2 000 de participanţi), a cinci mari acţiuni cultural-sportive etc. Aceeaşi preocupare a dovedit-o consiliul acestei asociaţii sportive pentru asigurarea bazei materiale. În acest sens, a fost amenajat poligonul de tir, unul dintre cele mai bine dotate din sector. De asemenea, în anul care s-a încheiat a fost inaugurat un teren de fotbal gazonat, prevăzut şi cu o tribună, cu o capacitate de 3 000 locuri. O arenă de popice, un alt teren cu zgură pentru antrenamentul fotbaliştilor, terenuri de volei, întreg acest inventar realizat într-o masivă proporţie prin muncă patriotică, exprimă într-un mod convingător pasiunea tinerilor muncitori de la „Autobuzul" pentru activita-

(Continuare în pag. a 3-a)

ALEXANDRA NICOLAU ÎN TURNEUL MASCULIN DE LA BEVERWIJK

Printre invitaţii tradiţionalului festival şahist de la Beverwijk figurează trei reprezentanţi ai României. **Victor Ciocâltea** va face parte din turneul maeştrilor (secundar), iar **Emil Ungureanu** din turneul de calificare. **Tot în turneul masculin de calificare va juca maestra internaţională ALEXANDRA NICOLAU.** Ea a mai participat la o întrecere similară cu doi ani în urmă, clasîndu-se excelent pe locul 4—5.

BOXERII OLIMPICI, LA PĂLTINIŞ

● Absent nemotivat: Aurel Dumitrescu ● Alexe acceptă provocarea lui Schubert ● Meciul România — Franţa, amînat

Un camion, încărcat vîrf cu aparatură specifică boxului (punchingballuri, corzi, mănuşi, căşti, 20 de topoare, pe care pugiliştii vor trebui să le mînuiască intens, în pădure, la spartul lemnelor) şi însoţit de antrenorul pensionar Gheorghe Preda, a plecat la sfîrşitul săptămînii trecute spre Păltiniş. Luni, la primele ore ale dimineţii s-au urcat în autobuz şi componenţii lotului olimpic — lărgit — de box. Cu cîteva zile în urmă ei făcuseră o riguroasă vizită medicală la Centrul „23 August". Olimpicii vor profita de pauza competiţională şi vor sta la Păltiniş pînă la sfîrşitul acestei luni, punînd accent pe îmbunătăţirea pregătirii fizice generale. Ei ştiu că 1971 este un an extrem de încărcat, în fruntea calendarului competiţional figurînd campionatele continentale de la Madrid, precum şi numeroase confruntări internaţionale. Graba lor şi a antrenorilor este, deci, justificată.

Au făcut deplasarea următorii sportivi: **A. Mihai, P. Ganea, C. Gruiescu, C. Ciucă, G. Pometcu, P. Nedelcea, Gh. Ciochină, A. Iliescu, G. Stanef, C. Cuţov, V. Silberman, Gh. Ene, I. Covaci, N. Tudor, H. Stump, A. Năstac.**

Romeo CĂLARAŞANU

(Continuare în pag. a 4-a)

Bloc note

Automobilistul Garry Gabelich zboară cu 1001,667 km pe oră, fără să părăsească solul. Sir Francisc Chichester pleacă din nou la drum, cu un nou „Gipsy Moth", în urmărirea unei viteze record de traversare a Atlanticului. Californianul Maurice Rosen a bătut recordul mondial de viteză în înconjurul lumii cu avioane de linie, sosind de unde a plecat, adică la San Francisco, după 41 de ore şi 30 de minute.

Tot vînînd recorduri de viteză, vom ajunge, într-o zi, să ne prindem din urmă propria umbră.

(vlb)

INSTANTANEU (nedorit) DUMINICAL

N-aş vrea să-i fac vreo concurenţă necolegială lui Vib, dar ceea ce vreau să scriu aici s-ar rezuma greu în cele 15 rînduri de linotip ale Blocnotesului său.

...Peisaj de iarnă, într-unul din marile parcuri ale Capitalei. Pomii poartă mantie de chiciură, iar aleile aşternute cu covor pufos îmbie la plimbare duminicală pe bucureştenii ce duc dorul aerului proaspăt. Pe cărările dinspre lac am întîlnit dungi paralele brăzdînd albul zăpezii, semn că un sportiv pasionat şi-a adus şi schiurile cu el. Iar pe aleea cu înclinaţie maximă, ce coboară spre ţărmul îngheţat, o veselă droaie de copii ne-au întîmpinat cu săniile lor sprintene.

Numai că veselia n-a durat prea mult. Ca în poveştile cu uriaşi şi zmei, de după o tufă deasă a apărut crîncena figură a paznicului, care — în doi timpi şi trei mişcări — a pus pe fugă întreaga companie.

— Las că vă învăţ eu minte să faceţi derdeluş acia! —răcnea cu convingere omul ordinii, în exerciţiul funcţiunii. (Personaj neinteresant pentru noi, de altfel, fiindcă execută ad litteram dispoziţiile altora, privind interdicţiile săniuşului în parcuri.)

...Dar mă întreb, nu atît ca sportiv, ci ca simplu cetăţean şi gospodar: ce strică derdeluşul, într-un parc din margine de Bucureşti? *Sau:* pentru ce sînt pe lume copii şi sănii? Oare odraslele noastre trebuie plimbate numai cu paltonul încheiat, la Herăstrău?

Am citit undeva (în Capek, cred) că vizitatorul parcurilor, în Anglia, are voie să calce pe gazonul peluzelor, fără nici o restricţie. Sub cer britanic iarba creşte mai repede ca la noi. Să ocrotim deci, la vară, iarba parcurilor noastre.

Dar şi zăpada?

Vlad UDRIŞTE

— BASCHET —

DIN NOU O SĂPTĂMÎNĂ BOGATĂ

● Joi joacă în Capitală Spartak Leningrad, o echipă de mare valoare ● De vineri, turneul divizionarelor feminine ● Arbitri români delegaţi în C.C.E. şi Cupa cupelor

În continuarea intensei activităţi interne şi internaţionale din actualul sezon, baschetul programează şi în această săptămînă însemnate întîlniri. Pe prim plan se situează meciul retur din Cupa cupelor dintre echipele Steaua şi Spartak Leningrad. Rezultatul contează mai puţin în această întîlnire (Spartak a cîştigat în tur cu 93—54 şi, practic, nu poate pierde calificarea), în schimb va fi foarte interesant de urmărit evoluţia formaţiei sovietice, cotată printre cele mai bune din Europa şi avînd în componenţă mari valori individuale. Partida se va desfăşura joi la ora 20, în sala Floreasca, şi va fi condusă de R. Kinaci (Turcia) şi V. Gancev (Bulgaria). Comisar F.I.B.A.: E. Anniel (Israel).

Un alt important eveniment este primul turneu (etapele 1, 2 şi 3) din cadrul returului diviziei A la fete, ale cărui jocuri vor avea loc vineri, sîmbătă şi duminică în sala Floreasca. Sînt programte două meciuri dimineaţa (de la ora 10) şi trei după-amiază (de la ora 16). Colegiul central de arbitri a delegat pentru conducerea jocurilor pe Şt. Grecu (Tg. Secuiesc), Al. Ivan (Timişoara), G. Berekmeri (Tg. Mureş), Gh. Ionescu (Oradea), precum şi cîţiva arbitri din Capitală, bineînţeles dintre cei mai buni.

În sfîrşit, vom mai aminti plecarea selecţionatei de seniori a Bucureştiului la Varşovia (joi), unde va participa la un important turneu internaţional. Comisia tehnică de organizare a competiţiilor europene a delegat cîţiva arbitri români pentru întîlnirile din cadrul C.C.E. şi Cupa cupelor. Este vorba de: *G. Dutka* (Soproni M.A.F.C. — Juventud Badalona — la 14 ianuarie — în Cupa cupelor), *M. Aldea* (Olympique Antibes — Olimpia Ljubljana — 20 ianuarie — în C.C.E. la băieţi), *E. Hottya* (Daugava Riga — Clermont Ferrand — 21 ianuarie — în C.C.E. la fete), *G. Chiraleu* (T.S.K.A. Moscova — Akademik Sofia — 27 ianuarie — în C.C.E. la băieţi), *C. Negulescu* (Slavia Praga — Daugava Riga — 14 februarie — în C.C.E. la fete) şi *Al. Dănilă* (Olimpia Ljubljana — Ignis Varese — 17 februarie — în C.C.E. la băieţi). Prof. *A. Predescu* a fost delegat comisar F.I.B.A. la jocul Akademik Sofia — Standard Liège din cadrul C.C.E. la băieţi.

— TENIS DE MASĂ —

POLITEHNICA BUCUREŞTI (m) ŞI SPARTAC BUCUREŞTI (f) — NEÎNVINSE DUPĂ TURUL CAMPIONATULUI NAŢIONAL DE JUNIORI

TIMIŞOARA, 10 (prin telefon, de la corespondentul nostru). După trei zile de întîlniri disputate, au luat sfîrşit partidele din cadrul turului campionatului naţional de juniori la tenis de masă. A fost un veritabil maraton, căruia „tinerele palete" i-au răspuns cu brio.

Iată clasamentele după consumarea turului:

JUNIOARE: 1. Spartac Buc. 16 p, 2. C.S.M. I Cluj 15 p, 3. Sc. sp. Buzău 13 p (32—27), 4. Mentorul Piteşti 13 p (29—28), 5. Voinţa Buc. 12 p, 6. Voinţa Arad 11 p, 7. C.S.M. Iaşi 10 p. (27—36), 8. C.S.M. II Cluj 10 p (18—35), 9. Şc. sp. Petroşani 8 p.

JUNIORI: 1. Politehnica Buc. 18 p, 2. Constructorul Hunedoara 17 p, 3. Rovine Craiova 16 p, 4. C.S.M. Iaşi 14 p, 5. Comerţul Tg-Mureş 13 p, 6. Prefabricate Buc. 12 p (32—35), 7. Cutezătorii Buzău 12 p, (33—36), 8. Sănătatea Tr. Severin 12 p (33—38), 9. C.S.M. Cluj 12 p (26—37), 10. Voinţa Buc. 9 p.

Returul campionatului naţional pe echipe va avea loc la Hunedoara.

Petre ARCAN

LAUREAŢII ANULUI SPORTIV '70

În numărul festiv de Anul Nou, ziarul nostru a publicat un amplu reportaj cu Ilie Năstase, sportivul nr. 1 al anului 1970. Începînd de astăzi, vom oferi cititorilor noştri prezentări ale celorlalţi sportivi, clasaţi pe primele 10 locuri ale anchetei organizate de SPORTUL pentru desemnarea celor mai valoroşi reprezentanţi ai sportului românesc în anul care s-a scurs.

Numărul 2 — GHEORGHE GRUIA

Socotit astăzi, prin opiniile unanime ale majorităţii specialiştilor, handbalistul cel mai bun din lume, maestrul emerit al sportului GHEORGHE GRUIA reprezintă una din cele mai certe valori ale echipei reprezentative şi ale formaţiei sale de club, Steaua. Dar, puţini dintre cei ce azi îl aplaudă cu căldură, îi solicită autografe sau fac eforturi pentru a-şi procura fotografia lui, ştiu însă, că acest mare sportiv a ajuns în handbal şi cu concursul hazardului şi că ascensiunea sa a fost de-a dreptul fulminantă.

Iată faptele care atestă aceste lucruri. Activitatea de sportiv a lui Gheorghe Gruia a debutat pe... pista de atletism. Elev al unei şcoli de ofiţeri din Capitală, viitorul golgeter al echipei naţionale de handbal a făcut primii paşi în sport la atletism, unde a dat dovada unor calităţi deosebite. În anul 1958, el a ocupat, de altfel, primul loc în cadrul Spartachiadei militare la proba de triplu salt şi s-a clasat pe locul secund la aruncarea greutăţii. Ulterior, el a obţinut rezultate promiţătoare la săritura în înălţime (în jurul a 1,80 m), ceea ce explică uşurinţa cu care Gheorghe Gruia se înalţă peste apărători şi aruncă la poartă. Încă din timpul şcolii, el juca şi volei. Nu era vorba, însă, de o pasiune sportivă. Împreună cu colegii săi se angaja în partide fără un pronunţat caracter competiţional şi numai pentru a petrece orele libere în mod plăcut şi util. Treptat, însă, Gruia a dovedit calităţi ieşite din comun şi în acest joc sportiv şi nu peste multă vreme, adică înainte de a termina şcoala de ofiţeri, şi-a făcut apariţia într-o echipă modestă, participantă la un campionat raional: Depoul de mărfuri Bucureşti. Prin recomandarea ofiţerului Ion Mitu, care se ocupa de pregătirea fizică a elevilor şcolii de ofiţeri din care făcea parte Gheorghe Gruia, acesta a ajuns în secţia de volei a clubului Steaua. Tînăr ofiţer, component al secţiei de volei de la Steaua, Gheorghe Gruia făcea mari eforturi pentru a progresa în acest sport, care îi refuza parcă ascensiunea. Şi în octombrie 1961, venind mai devreme la antrenament, a găsit sala ocupată de handbalişti. Invitat de antrenorul Ioan Kunst-Ghermănescu (lipsea un jucător şi nu se puteau forma două echipe!), el a disputat un meci, care... l-a consacrat. Peste două luni, în decembrie 1961, a debutat în echipa de handbal Steaua şi, conjugînd voinţa sa cu eforturile antrenorului Ioan Kunst-Ghermănescu, a realizat neobişnuita performanţă de a intra — după numai doi ani — în echipa reprezentativă, în rîndurile căreia a disputat primul joc internaţional în decembrie 1963 la Viena, împotriva reprezentativei Austriei.

Astăzi, Gheorghe Gruia a ajuns a fi socotit cel mai bun handbalist din lume, ocupînd locul secund în cadrul anchetei pentru desemnarea celui mai bun sportiv român pe anul ce s-a scurs. Dincolo, însă, de calităţile sale de sportiv, această autentică vedetă este un om care cîntă frumos (i se spune în intimitate „Guriţă", tocmai pentru acest lucru...), care este un pasionat fotograf amator, şi îşi adoră fetiţa (Andreea în vîrstă de 3 ani), pentru care pregăteşte mereu poveşti frumoase.

Un ultim amănunt: Gheorghe Gruia a candidat şi la „Trofeul fair-play", pentru numeroasele sale gesturi de corectitudine, pentru atitudinea de desăvîrşită prietenie faţă de adversari (dintre care mulţi nu prea îl menajează) şi pentru înţelegerea ce o manifestă faţă de tinerii handbalişti. Dorinţa lui cea mai mare? Să urce pe podiumul olimpic! Noi îi urăm succes...

Călin ANTONESCU

FIŞĂ

- Născut la 2 octombrie 1940 în Bucureşti
- Are 1,92 m înălţime, 89 de kilograme greutate
- Face parte din clubul sportiv Steaua
- Este ofiţer M.F.A. cu gradul de căpitan, absolvent al I.E.F.S.
- A jucat de 92 de ori în echipa reprezentativă, pentru care a înscris 482 de goluri.
- Campion mondial în 1964 şi în 1970, medaliat cu bronz la C.M. în 1967, a cîştigat CCE cu echipa sa, Steaua, în 1968.

— ORIENTARE TURISTICĂ —

F.R.T.A. NE RĂSPUNDE...

Federaţia română de turism-alpinism ne-a trimis o notă de răspuns la critica pe care i-am adresat-o în cadrul articolului „Cinci personagii în căutarea unui autor" (publicat în „Sportul" nr. 1126), articol în care, semnalam lipsa unor lucrări de specialitate destinate practicanţilor orientării turistice.

Cităm din această notă: *„Problema ridicată în articol este justă; F.R.T.A. nu dispune în prezent de manuale sau de broşuri tipărite, în care să se dea indicaţii metodologice privind concursurile de orientare. Această problemă intră în sfera preocupărilor actuale ale federaţiei şi sperăm că, în anul 1971, va fi lichidată prin tipărirea a două lucrări:*

— Programa secţiei de orientare turistică;

— În ajutorul arbitrilor trasatori.

Aceste lucrări la elaborarea cărora a luat parte un colectiv al federaţiei se găsesc în pregătire".

Ne permitem să atragem atenţia respectivei federaţii că, prin tipărirea celor două lucrări menţionate, problema ridicată în paginile ziarului nostru nu *„va fi lichidată"*, cum se spune în nota primită. Considerăm că este necesar ca specialiştii — pe care federaţia îi cunoaşte foarte bine — să fie reuniţi într-un colectiv de lucru, atribuindu-i-se fiecăruia dintre ei elaborarea cîte unui capitol din lucrarea care ar putea deveni „cartea de căpătîi" a tuturor celor ce activează în această disciplină, sportivi, arbitri şi antrenori. Atunci, da, se va putea vorbi de lichidarea problemei! *(S. B.)*

Angajăm dactilografă temporară cu îndeplinirea condiţiilor legale. Relaţii la telefon: 12.41.49.

— VOLEI —

(Urmare din pag. 1)

o condiţie: să se lucreze cu el cît mai organizat, mai diferenţiat. Fiind vorba de jucători tineri, majoritatea prezintă carenţe tehnice, dar fiecare de altă natură. Ei bine, acest aspect de mare însemnătate trebuie să formeze o preocupare, o deviză, o obsesie — dacă vreţi — a antrenorilor lotului. După o analiză temeinică a fiecărui jucător, trebuie pornită campania — foarte grea — de eliminare treptată a deficienţelor. De asemenea, este necesară ridicarea tuturor la treapta cea mai înaltă a pregătirii fizice. Competiţiile de mare importanţă pentru soarta voleiului nostru se apropie. Timpul ne forţează, deci, să-l forţăm şi noi. Aşa cum am făcut la Rapid acum trei ani, cînd ne-am văzut constrînşi să jucăm cu juniorii.

Prin urmare, cred că selecţia s-a făcut în general bine. Scot din discuţie doi-trei jucători pe care nu-i cunosc. Nu sînt însă de acord cu promovarea jucătorului Enescu, care s-a făcut vinovat de serioase abateri disciplinare în timpul deplasării din Polonia, vara trecută. În plus, introducerea lui — prematură — în lot nu mi se pare nimerită, de vreme ce Steaua nu-l introduce în sextetul de bază. Şi dacă Steaua nu riscă, de ce-ar risca echipa ţării?

În acelaşi timp, cred că actualul lot naţional are nevoie de un intens program internaţional, de întîlniri cu reprezentativele unor ţări cu volei dezvoltat: R.D. Germană, U.R.S.S., Bulgaria, pentru îmbogăţirea experienţei de concurs şi dezvoltarea gîndirii tactice.

Părerea mea este, după ce am văzut recent la Leipzig cîteva echipe de club (T.S.K.A. Sofia, T.S.K.A. Moscova, S.C. Leipzig, Zbrojovka Brno), care constituie baza naţionalelor respective, că voleibaliştii români nu pot să rateze calificarea la J.O. în cele două prilejuri pe care le au: „europenele" şi „turneul preolimpic".

FLORIN BALAIŞ: „În privinţa selecţiei în lotul naţional, mă tem că lăsarea pe tuşă a lui Creţu şi Tîrlici nu a fost toamai inspirată. Obiective atît de importante ca acelea ale reprezentativei masculine sînt greu de obţinut cu oameni care nu au o vastă experienţă competiţională (Enescu, Ionescu Dan, Codoi, Linţu, Bălaş, Pop, Dumitrescu, Stere), chiar dacă mulţi dintre ei promit.

Întinerirea echipei este un lucru foarte bun, dar ea are în vedere perspectiva. Or, campionatele europene sînt în toamnă...

Şansele pe care le acord acestui lot nu sînt mici, dacă excludem „europenele", la care văd o calificare-surpriză pentru J.O.: echipa Italiei. Cred că obiectivul major pe care-l are echipa României se va îndeplini abia la turneul preolimpic din 1972".

AUREL DRĂGAN: „Jucătorii selecţionaţi în noul lot reprezentativ sînt cred cei mai buni la ora actuală, dacă avem în vedere faptul că s-a căutat o îmbinare a valorii cu perspectiva. În privinţa stelistului Enescu, cred că nu i se face un serviciu introducîndu-l în lot, dacă se ţine seama de tarele disciplinare de care dă dovadă. În ce priveşte valoarea nu aş avea nimic de obiectat.

Ce le lipseşte, după părerea mea, tinerilor selecţionaţi? Experienţa competiţională. În legătură cu aceasta, aş da sugestia să li se programeze cît mai multe întîlniri cu adversarii cei mai puternici care rîvnesc şi ei la calificare la J.O. (cehoslovacii, polonezii, maghiarii) pentru a-i cunoaşte foarte bine înainte de competiţiile cu miza amintită. Aş dori ca jucătorii noştri să aibă o comportare strălucită la „europene", dar părerea mea este că vor obţine calificarea la tuneul preolimpic".

COSTIN MUŞAT: „Tinereţea lotului mă încîntă şi mă înspăimîntă deopotrivă. O trecere bruscă la o echipă tînără insuficient rodată, deşi valoarea jucătorilor promovaţi nu poate fi pusă la îndoială, comportă — după părerea mea — şi multe riscuri. Spre a le elimina, trebuie o pregătire foarte serioasă şi multe întîlniri internaţionale. Pentru asta e nevoie şi de timp. Valoarea înaltă nu se capătă peste noapte. Totuşi, prevăd calificarea „naţionalei" la J.O.".

N.R. După părerea noastră, lotul naţional masculin, deşi întinerit, cuprinde totuşi 8—9 jucători cu experienţă, pe care se poate baza echipa şi în competiţiile mai apropiate: **Udişteanu, Schreiber, Barta, Stamate, Oros, Dumănoiu, Vraniţă, Codoi, Ion Cristian.** De aceea, credem că posibilitatea de calificare la J.O. pe care o oferă „europenele" nu trebuie considerată a priori, pierdută. Prin urmare, ar fi o greşeală — credem — dacă pregătirea lotului n-ar ţine seamă de acest obiectiv important. În ce priveşte lotul în general, întinerirea se anunţă de bun augur, calitatea pregătirii fiind aceea care va decide viitorul voleiului nostru masculin. Comparînd reprezentativele care candidează la unul din cele 3 locuri rămase disponibile la J.O., considerăm că echipa României are atuurile necesare împlinirii acestui deziderat. Trebuie forţat, însă, repetăm, chiar la C.E.

A. S.

— HANDBAL —

După primul turneu al campionatului masculin de handbal — AU CUVÎNTUL TREI ANTRENORI...

Pentru astăzi am cedat locul nostru unor antrenori. Mai precis, am solicitat în timpul celor trei zile de handbal de la Floreasca, impresiile unor tehnicieni, legate de această reîntîlnire cu campionatul masculin al diviziei A. Şi am ales pentru această „inopinată" anchetă nu pe antrenorii unor formaţii fruntaşe, ci pe cei de la echipe de la mijlocul (sau chiar mai... rău) clasamentului. În definitiv, de o bună bucată de timp, tocmai aceste formaţii asigură spectaculozitatea întîlnirilor, prin dîrzenia cu care îşi apără şansele, prin saltul valoric pe care l-au înregistrat, prin preocuparea lor pentru un handbal modern. Este într-un fel şi o răsplată (de genul platonic, dacă vreţi...) deoarece, din păcate, rezultatele nu au confirmat, pe deplin, progresul acestor echipe. Repetăm, însă: ele au fost de multe ori la un pas de atingerea acestor rezultate, care — credem — nu vor întîrzia să apară!

Şi acum să le dăm cuvîntul...

Prof. ROMEO SOTIRIU (Universitatea Cluj): „Cu ce impresii plec după acest prim turneu al campionatului? Vă spun cu toată sinceritatea: excelente. În primul rînd m-a impresionat publicul bucureştean, în graţiile căruia se pare că handbalul a reintrat din nou. Ce plăcere să joci într-o sală plină, cu un public cald, generos în aplauze, cunoscător în handbal! Un alt lucru demn de a fi subliniat este acela că unele din formaţiile obişnuite să aspire doar la treapta a treia a podiumului se anunţă acum serioase adversare pentru Steaua şi Dinamo. Mă gîndesc în special la Universitatea Bucureşti şi la Politehnica Timişoara, unde se poate constata că se lucrează în perspectivă, cu mulţi, foarte mulţi handbalişti tineri şi talentaţi. Nu peste multă vreme vom avea un campionat foarte tare. Cît priveşte partidele, pot spune că mi-a plăcut preocuparea, evidentă la majoritatea formaţiilor, pentru un handbal rapid, dinamic, spectaculos. Numai pe această cale şi nu prin unele combinaţii de „culise" care, din nefericire, mai apar în întîlnirile noastre, vom progresa, vom obţine rezultate mai bune, vom atrage mai mulţi spectatori, împingînd handbalul şi mai sus pe scara valorilor naţionale şi internaţionale".

Prof. ION DONCA (Dinamo Braşov): „Este de necontestat că în campionatul nostru s-a înregistrat un salt deosebit. Acumulările din ultimii ani îşi plătesc acum dobînzile. La această reluare a disputei am fost impresionat de forma dovedită de echipa Steaua, la care mi-a plăcut — în plus — seriozitatea cu care abordează fiecare partidă, în dorinţa, probabil, de a se pregăti intens pentru meciurile din C.C.E. O observaţie cu caracter general: aş dori să precizez că la o bună parte din formaţii se observă, atunci cînd evoluează în aceste turnee, o oarecare scădere a potenţialului fizic în ultimele partide. Cauza, după opinia mea, o constituie numărul mic de jucători de care dispun aceste echipe. Şi tot din acest motiv, în unele întîlniri, lupta de la semicero generează un joc obstrucţionist, abundent în faulturi. Deci, o mai mare atenţie trebuie acordată promovării elementelor tinere, dar şi pregătirii fizice. Cred că anul acesta lupta pentru titlu şi cea pentru evitarea retrogradării va fi mai paşionantă ca oricînd!"

Prof. DUMITRU SÎRBU (Politehnica Galaţi). „Aşteptările mele au fost depăşite. În primul rînd, ambianţa creată de public a dat acestei întîlniri o notă de mare dispută. Apoi am asistat la o adevărată avalanşă de elemente tinere, cu certe calităţi, care au transformat radical faţa unor formaţii ca Politehnica Timişoara, Universitatea Bucureşti sau Dinamo Braşov. Asistăm, am impresia, la un adevărat asalt al tinereţii şi cred că parcurgem perioada de afirmare a noului val al handbalului românesc. Întîlnirile din aceste trei zile au fost extrem de echilibrate, generînd partide îndîrjite care au plăcut, în general, publicului. Pe ici, pe colo, am constatat, din păcate, şi tendinţe pentru un joc obstrucţionist, static, cu accent pe lungirea obositor de mult a atacurilor. Toate acestea sînt consecinţa directă a luptei pentru puncte, care în această ediţie a devenit extrem de acută, încît nu am curajul să spun cine va cîştiga titlul de campioană şi, cu atît mai puţin, cine va retrograda. Următoarele turnee vor aduce mari surprize, care la Bucureşti erau la un pas de a fi consemnate. Ultimul cuvînt pentru arbitri: mai mult curaj şi, în orice caz, mai multă unitate în aprecierea fazelor. Este numai şi numai în interesul general al handbalului nostru".

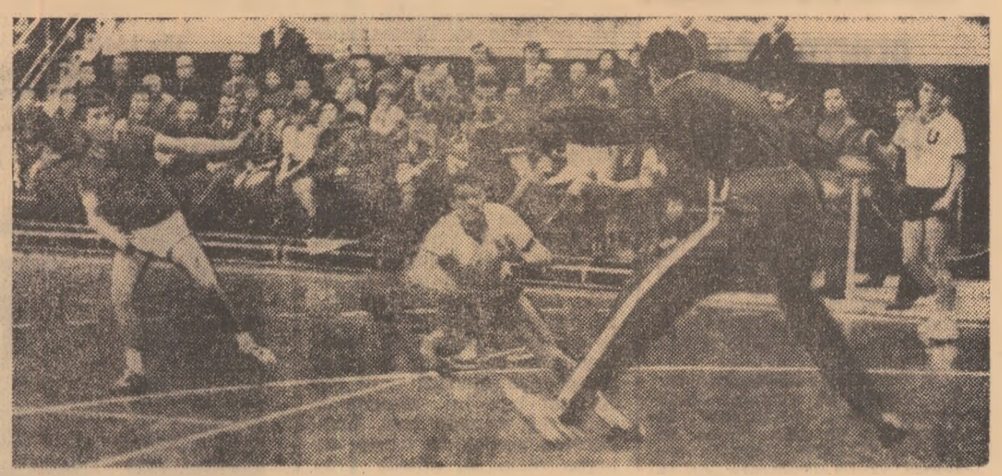

Dinamism, spectaculozitate, faze palpitante — iată ce a oferit handbalul numerosului public din sala Floreasca. Imaginea a fost surprinsă de fotoreporterul nostru Dragoş NEAGU *la meciul „U" Cluj — Ştiinţa Lovrin, în care clujenii au învins la limită (17—16)!*

Divizia A programează al doilea turneu de sală

(Urmare din pag. 1)

Bucureşti — liderul actualului campionat, prin intermediul rezultatelor pe care le vor obţine în partidele cu Textila Buhuşi, I.E.F.S. şi Confecţia Bucureşti („U" Bucureşti), Mureşul Tg. Mureş, Voinţa Odorhei şi Textila Buhuşi („U" Timişoara). Antrenorii Pilică Popescu şi Constantin Lache vor trece, desigur, prin multe emoţii, dar continuăm să credem că decisiv în stabilirea ierarhiei va fi meciul direct, programat la 24 ianuarie în Sala sporturilor din Cluj. Dintre cele două formaţii, pînă la confruntarea hotărîtoare, Universitatea Bucureşti are o situaţie mai dificilă deoarece portarul de bază, Gabriela Velicu, s-a accidentat la ultimul antrenament. În al doilea rînd, *turneul ne va oferi o luptă acerbă pentru evitarea locurilor din subsolul clasamentului.* Acordăm o şansă în plus Mureşului Tg. Mureş care va beneficia, începînd de astăzi, de aportul uneia dintre cele mai valoroase handbaliste din România, Rozalia Şos.

● Iată programul jocurilor ce se vor disputa astăzi în sala Floreasca de la orele 15:

Rulmentul Braşov — C.S.M. Sibiu; Textila Buhuşi — Universitatea Bucureşti; Constructorul Timişoara — I.E.F.S. Bucureşti; Mureşul Tg. Mureş — Universitatea Timişoara şi Voinţa Odorhei — Confecţia Bucureşti.

● De aici se reia prima divizie feminină de handbal a ţării:

1. Universitatea Buc. 12 10 0 2 174—123 20
2. Universitatea Tim. 12 9 1 2 147—105 19
3. I.E.F.S. Bucureşti 12 9 1 2 145—104 19
4. Textila Buhuşi 12 6 0 6 134—131 12
5. Confecţia Bucureşti 12 5 1 6 144—148 11
6. Voinţa Odorhei 12 5 1 6 126—132 11
7. Rulmentul Braşov 12 5 1 6 147—165 11
8. Constructorul Tim. 12 4 0 8 103—123 8
9. C.S.M. Sibiu 12 2 1 9 90—140 5
10. Mureşul Tg. Mureş 12 2 0 10 86—125 4

— HOCHEI —

PARTIDE DE VALOARE TEHNICĂ SLABĂ ÎN CAMPIONATUL DIVIZIEI B

GALAŢI (prin telefon, de la corespondentul nostru). Timp de trei zile patinoarul artificial din localitate a găzduit întîlnirile primei manse a campionatului diviziei B la hochei.

CLASAMENTUL

Dunărea Galaţi	3	3	0	0	36—2	6
Metalul Rădăuţi	3	2	0	1	19—16	4
Comerţul Tg. Mureş	3	1	0	2	6—18	2
Şc. sp. Gheorghieni	3	0	0	3	3—28	0

Turul doi al competiţiei se va desfăşura între 28 februarie şi 2 martie.

seria a II-a. Dintre cele patru formaţii participante, doar una singură — Dunărea Galaţi — s-a prezentat bine pusă la punct. De altfel, ea a beneficiat de un stagiu lung efectuat pe gheaţă (încă din octombrie 1970) şi de asistenţa tehnică foarte calificată a antrenorilor I. Tiron şi Şt. Tomovici. Dispunînd de un lot tînăr, rodat în multe meciuri susţinute în acest sezon cu adversari puternici (Steaua, Dinamo, I.P.G.G., Avîntul Miercurea Ciuc), Dunărea Galaţi şi-a întrecut adversarele la scoruri mari. În ultimele partide gazdele au învins cu 11—1 formaţia Şcolii sportive din Gheorghieni şi cu 12—0 pe Comerţul Tg. Mureş.

Dintre celelalte echipe s-a evidenţiat, într-o oarecare măsură, printr-o apărare bine pusă la punct, Metalul Rădăuţi.

T. SIRIOPOL

★

MIERCUREA CIUC (prin telefon de la corespondentul nostru). Întîlnirile seriei I sînt dominate de formaţia Tîrnava Odorheiul Secuiesc, care s-a prezentat cel mai bine pregătită la acest turneu. Ea a cîştigat cu 6—2 la Voinţa Miercurea Ciuc, 10—2 la Dinamo Braşov şi 12—4 la Cooperatistul Tg. Secuiesc. Principala sa adversară este formaţia Şcolii sportive din Miercurea Ciuc.

În general, întîlnirile din această grupă sînt de un slab nivel tehnic, meciurile abundînd în duritări şi eliminări. Primul tur se încheie astă-seară, urmînd ca cel de al doilea să se desfăşoare între 25 februarie şi 2 martie.

Regulamentul competiţiei prevede un turneu final la care vor lua parte primele două clasate în fiecare dintre serii. Cîştigătoarea va evolua în sezonul viitor în divizia A.

Z. MORVAY

Astăzi şi mîine la Ljubljana

DUBLA ÎNTÎLNIRE ROMÂNIA - IUGOSLAVIA

Duminică seara a plecat spre Iugoslavia lotul reprezentativ de hochei al României. Astăzi şi mîine, echipa noastră va susţine pe patinoarul artificial acoperit „Tivoli" din Ljubljana două meciuri cu selecionata iugoslaviei. Aceste partide fac parte din programul de pregătire a ambelor echipe pentru campionatul mondial. Iugoslavia joacă în grupa B, iar România, după cum se ştie, în grupa C, care se va disputa în Olanda de la 16 februarie.

SĂPTĂMÎNA ACEASTA PE ECRANE

CÎNTECELE MĂRII

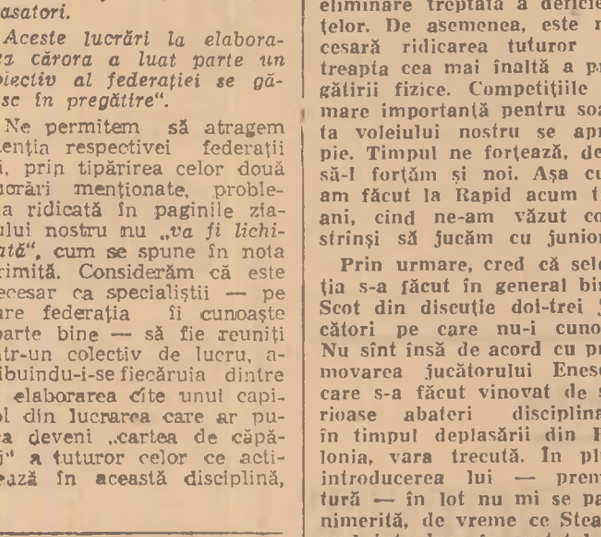

coproducţie româno-sovietică

Scenariul: FRANCISC MUNTEANU, BORIS LASKIN
Regia: FRANCISC MUNTEANU
Imaginea: ALEKSANDR ŞELENKOV, IOLANDA CEN
Muzica: TEMISTOCLE POPA
Decoruri: GIULIO TINCU
Sunetul: OSCAR COMAN, OLGA BURKOVA
cu:

DAN SPATARU, NATALIA FATEEVA, ŞTEFAN BANICA, ION DICHISEANU, DUMITRU CHESA, REKA NAGY, PETER PAULHOFFER, EMIL HOSSU, ŞTEFAN SILEANU, VALEA MALIANOVA, MARINA LOBIŞEVA, ANCA PANDREA

FOTBAL

N. DUMITRESCU: „DAU... UN CONTINENT PENTRU UN TITLU!"

U.T.A. — Feijenoord Rotterdam, meciul vieții pentru formația textilistă. În documentul nostru fotografic, Domide produce panică la poarta apărată — după cum se poate vedea — nu numai de Trejtel Foto: Dragoș NEAGU

O încercare de analiză a modului de comportare a U.T.A.-ei de-a lungul primei părți a campionatului național întîmpină, din plecare, anumite dificultăți prin aceea că, spre deosebire de marea majoritate a colegilor ei de întrecere, formația textilistă a abordat sezonul de toamnă cu două obiective, unul mai greu ca celălalt: pe de o parte „reprezentarea în divizia A", pe cealaltă — „participarea în Cupa campionilor europeni".

Inconvenientul nu este numai al nostru, l-am constatat și în ședința de analiză desfășurată zilele trecute la Arad și în cadrul căreia nici referentul și nici vorbitorii n-au putut separa cele două mari obiective, ambele interferindu-se pe parcurs, influențîndu-se reciproc.

MECIURILE CU FEIJENOORD AU CAPTAT ÎNTREAGA ATENȚIE

În condițiile unei vacanțe de vară extrem de scurte (doar 8 zile, de la 26 iulie la 3 august), ale unei perioade de pregătire limitată la circa trei săptămîni, precum și ale apropiatei (pe atunci) întîlniri cu Feijenoord (16 septembrie), U.T.A. a avut — la început — de ales între competiția internă și aceea cu caracter european. **Erau încă proaspete în memoria tuturor rezultatele jocurilor cu Legia Varșovia, la prima noastră participare în Cupa Campionilor europeni** — mărturisea antrenorul Nicolae Dumitrescu. **Cine putea uita mihnirea provocată de o asemenea comportare, precum și vehementele critici primite din partea presei? Un al doilea dezastru** — în care ar fi fost angajat fotbalul românesc — **era de neconceput. Și atunci, astfel stînd lucrurile, noi am sacrificat, în mod conștient, pregătirea de bază, pentru campionat, căutînd să grăbim intrarea în formă în vederea jocului de la Rotterdam".**

„Titlul de campioană — spuneau și băieții — l-am cucerit de două ori la rînd, acum vom face din jocul cu Feijenoord, meciul vieții noastre. Ne vom da sufletul pe teren pentru un rezultat onorabil; ne obligă să procedăm astfel și comportarea echipei noastre naționale în Mexic".

Așa cum se știe, datorită unei admirabile dăruiri în prima partidă și a unei tactici inteligente în cea de a doua, de la Arad, U.T.A. a depășit orice așteptări, eliminînd pe proaspăta campioană intercontinentală. Performanță unică în fotbalul nostru, la nivelul formațiilor de club, cu larg ecou în lumea întreagă, Aradul îi datora echipei sale de fotbal rapida dar efemera celebritate, întrucît, la scurt timp, au urmat jocurile din turul II al C.C.E., cele cu Steaua roșie Belgrad.

„În pofida răsunătoarei performanțe realizate cu Feijenoord, n-am depreciat, nici o clipă, posibilitățile valoroșilor fotbaliști iugoslavi. Nici astăzi nu pot să afirm — spunea tot antrenorul N. Dumitrescu — **că puteam să-i eliminăm din întrecere. Un singur regret mă încearcă, totuși, atît pe mine cît și pe jucătorii mei, și anume acela că nu i-am învins la Arad. Suferind o înfrîngere categorică în manșa I, echipa n-a mai avut forța morală nici măcar pentru o simplă victorie în cea de a doua. Ar rămîne, desigur,** a mai spus antrenorul, **să explic acel 0—3 de la Belgrad. Pe moment, am fost tentat să cred că singura cauză este efectivul redus, din pricina căreia n-am găsit un înlocuitor, pe măsură, pentru Birău, jucînd și cu Broșovschi și Dembrovschi accidentați. Apoi, judecînd mai la rece, am ajuns și la alte concluzii, de asemenea valabile în explicarea slabului randament dat de echipă la Belgrad. Mi-am amintit cum o bună parte din jucători n-au reușit să se sustragă de la atmosfera generală de euforie** (se propuseseră plăci comemorative la stadion în memoria meciurilor cu Feijenoord), **n-au înțeles că, în vederea jocurilor cu Steaua roșie, se impune un nou efort, de aceleași dimensiuni probate chiar în primul tur al Cupei campionilor europeni".**

FIRUL CAMPIONATULUI SE REÎNNOADĂ CU GREUTATE, APOI GORNEA ȘI PĂRĂSEȘTE COECHIPIERII

Întrucît nici unul dintre jucători n-a găsit nimerit să arate în ședință cauzele slabei comportări din meciurile cu Steaua roșie, precum și din unele partide de campionat (tonul sincer, deschis, al ședinței îndemna și el la o atitudine autocritică, la destălnuiri, la propunerea unor soluții eficiente pentru viitor, desigur, nu numai de genul aceleia exprimate de Petescu, singurul vorbitor dintre fotbaliști, care a pledat doar pentru mai multe jocuri internaționale...) tot antrenorului i-a revenit sarcina să facă lumină: **„A fost suficient acest șoc psihologic, suprapus pe insuficienta pregătire specifică de durată, care să servească echipei în campionat, și, iată, firul competiției interne s-a reînnodat cu multă dificultate. Echipa noastră nu mai reușea să culeagă puncte în deplasare, așa cum își obișnuise, în trecut, suporterii, ba, mai mult, ea a pierdut și acasă".**

N. DUMITRESCU

Într-adevăr, după înfrîngerea de la Belgrad (cînd s-a pierdut cu 1—4 partida de campionat cu Dinamo București, la 1 noiembrie) și, mai ales, după eșecul de la Arad a urmat perioada cea mai critică a U.T.A.-ei: 0—2 cu Universitatea Craiova, la Arad, în etapa a X-a, la 15 noiembrie, 0—1 cu Sport Club Bacău, în deplasare, în etapa a XI-a, la 22 noiembrie, 1—4 cu F.C. Argeș, la Pitești, în etapa a XIV-a, la 9 decembrie.

Tot acum, mai precis din etapa a X-a, Gornea a găsit de cuviință să-și părăsească coechipierii, lipsindu-și echipa de aportul său pînă la sfîrșitul turului și, personal, ne-am convins, în partida de la Pitești, ce înseamnă pentru o formație — recte U.T.A. — nesiguranța ultimului apărător.

Cum-necum, reușind trei victorii acasă, în ultimele patru etape ale turului (2—0 cu Politehnica Iași, în etapa a XII-a la 28 noiembrie, 3—0 cu Farul, în etapa a XIII-a, la 6 decembrie, 3—0 cu C.F.R. Cluj, în etapa a XV-a la 13 decembrie), U.T.A. a totalizat, în final, 17 puncte, apropiindu-se la numai 3 p de liderul clasamentului (Dinamo — 20 p)...

DIN NOU ASPIRAȚII LA LOCUL I

...„O situație mai bună decît am sperat la început — mărturisea cu sinceritatea care-l caracterizează antrenorul Nicolae Dumitrescu — **date fiind condițiile speciale în care am abordat această ediție a campionatului. Ajunși aici, vom avea din nou un cuvînt greu de spus în stabilirea formației campioane, așa cum, de altfel, l-am avut și în trecuta ediție, cînd distanța care ne separa de locul I, la sfîrșitul turului, era chiar mai mare: noi — locul 6, cu 16 p, Rapid — locul I, cu 20 p".**

Și, antrenorul principal al formației textiliste nu s-a lăsat pînă ce nu și-a argumentat optimistul său punct de vedere:

— Pînă la reluarea campionatului avem la dispoziție peste 60 de zile, timp arhisuficient pentru repunerea echipei pe linia de plutire.

— Gornea a revenit la sentimente mai bune, reintegrîndu-se total lotului nostru;

— Sînt șanse, pînă la ora startului în cea de a doua parte a campionatului, ca perioada de carantină pentru Popovici și Kun II să ia sfîrșit. Și atunci, notați cum ar arăta „11"-le U.T.A.-ei: Gornea — Birău, Lereter, Pojoni, Popovici, Petescu, Domide, Broșovschi, Axente, Kun II, Fl. Dumitrescu. Și mai notați încă un lucru: U.T.A. nu renunța fără să mediteze îndelung la un turneu de 12 jocuri în America de Sud. Mai ales că nu fusese niciodată acolo...

G. NICOLAESCU

CURS DE ARBITRI LA ORADEA

Dintr-o relatare a corespondentului nostru din Oradea, Vasile Sere, aflăm de inițiativa Colegiului județean al arbitrilor de a organiza un curs pentru formarea unei noi promoții de „cavaleri ai fluierului". Cursul va începe la 13 ianuarie și va dura 5 luni, lecțiile urmînd a fi predate de arbitri cu o bogată experiență, ca Aurel Pop, Nicolae Macovei, Mircea Rădulescu.

AUTORII LUCRĂRII „SPORTUL ROMÂNESC DE-A LUNGUL ANILOR" SE ÎNTÎLNESC, MÎINE, CU CITITORII

Librăria „M. SADOVEANU" va găzdui, miercuri 13 ianuarie 1971, la ora 19, **o întîlnire între autorii volumului „SPORTUL ROMÂNESC DE-A LUNGUL ANILOR" și cititorii — cadre tehnice de specialitate și activiști sportivi, studenți și elevi, sportivi și iubitori ai sportului.**

Tovarășii EMIL GHIBU, **doctor în științe pedagogice, și** ION TODAN, **conferențiar universitar, vor face cu acest prilej o scurtă prezentare a lucrării.**

PE AGENDA ACTUALITĂȚII

OBLEMENCO: „Atacăm primul loc!"

Pe „tunarul" din Cetatea Băniei, *Ion Oblemenco*, de două ori aureolat cu titlul de golgeter al diviziei A, în campionatele 1966—1967 (17 goluri) și 1969—1970 (19 goluri), l-am întîlnit zilele trecute la Craiova. Am folosit acest prilej pentru a afla preocupările și proiectele lui în anul care abia a început.

— Pauza competițională a fost binevenită — ne-a spus el — atît pentru mine cît și pentru ceilalți colegi din echipă, din două motive. Am avut posibilitatea să ne refacem potențialul fizic și să pregătim examenele din sesiunea de iarnă (n. n. Oblemenco este student în anul I la Facultatea de științe economice).

— *Ce îți propui pentru sezonul de primăvară?*

— Visul fiecărui fotbalist este să îmbrace tricoul echipei naționale. De aceea, mă voi pregăti cu multă ambiție pentru retur, dorind să dovedesc selecționerilor că la 25 de ani ai mei nu sînt încă un jucător terminat pentru echipa reprezentativă. Aș dori mult să mai joc măcar o dată alături de Dumitrache, Dinu, Răducanu și ceilalți.

— *Ce loc sperați să ocupați la terminarea campionatului?*

— Locul 1... Iar dacă n-o să ne surîdă șansa, oricum nu mai jos de locul 3!

— *Aveți, deci, curajul să atacați titlul?*

— Ați văzut olteni fricoși? Și apoi, deși ocupăm locul 8 în clasament, de prima clasată ne despart doar 3 puncte. Ele pot fi recuperate, deoarece avem un program avantajos, jucînd cu principalele pretendente la titlu pe terenul nostru. Iar la Craiova, nu ne scapă nimeni.

Aurel PĂPĂDIE

SPERANȚE LA DUNĂREA GIURGIU

Duminică, în sala de festivități a Casei de cultură din Giurgiu, a avut loc ședința de analiză a activității formației divizionare B din acest oraș, Dunărea. În afară de jucători, antrenor, conducerea asociației și a secției, au mai participat la ședință aproape 500 de susținători ai echipei. S-a analizat în spirit critic comportarea formației în turul campionatului, scoțîndu-se în evidență lipsurile generale, precum și cele ale unor jucători (**Manciu, Petrișor și Rădoi**), care, din cauza unei pregătiri insuficiente, n-au dat randamentul așteptat. La încheierea ședinței, **unii dintre componenții formației s-au angajat ca în retur să joace cu mai multă dăruire, astfel ca la încheierea campionatului, Dunărea Giurgiu să se afle printre primele trei clasate în seria I.**

Stînd de vorbă cu antrenorul giurgiuvenilor, **Petre Mîndru**, am aflat că Dunărea se va pregăti în localitate, în sală și în aer liber, pînă la 19 ianuarie, după care se va deplasa la Predeal. În primăvară, din lotul Dunării vor face parte **Cojocaru** (de la Rapid), **Mustață, Ivan**, care și-au satisfăcut stagiul militar, și portarul **Purcaru**, venit de la Steaua în locul lui **Coman**.

P. BURCIN — coresp.

Pregătirile „Metalului" Turnu Severin

După o vacanță de cîteva săptămîni, echipa Metalul Tr. Severin își reia pregătirile zilele acestea la Lacul Roșu, beneficiind de următorul lot: *Buiuc, Simonca, Cîntar, Cîrtog, Vișan, Davidescu, Gogan, Jimboreanu, Rotaru, Lăpușan, Căprioru, Olteanu, Boța, Tiră, Muschici, Chiriac, Juja* și *Epure*.

GH. MANAFU
corespondent

Fotbaliștii de la Olimpia Satu Mare sînt gata de start

Mîine își reia pregătirile pe stadionul Municipal, unde este convocat întreg lotul, divizionara B Olimpia Satu Mare.

Antrenamentele se vor desfășura atît în sală, cît și în aer liber, sub conducerea lui Alexandru Pop, ajutat de instructorul Vasile Săveanu.

În partea a doua a lunii ianuarie, Olimpia Satu Mare își va continua, după toate probabilitățile, pregătirile la Băile Felix.

Pentru verificarea și omogenizarea „11"-lui de bază, formația sătmăreană și-a fixat un program de întîlniri amicale, în luna februarie, cu Someșul Satu Mare, Victoria Carei, Gloria Bistrița și „U" Cluj.

Augustin Verba, coresp.

Și la Caracal gîndurile se îndreaptă spre divizia B

După o vacanță de aproape 3 săptămîni, fotbaliștii de la **F. C. Caracal** și-au reluat pregătirile pentru noul sezon, care speră să le aducă noi satisfacții.

Debutul în divizia C, și mai ales comportarea din tur (locul I în clasament), au creat în rîndurile echipei un excelent cadru de pregătire, gîndurile jucătorilor, antrenorului și suporterilor îndreptîndu-se spre barajul din vară și divizia... B.

Pentrul retur, antrenorul echipei, prof. **I. Pîrvulescu**, are în vedere, pe lîngă un program de pregătire cît mai bun, și promovarea în lot a talentaților juniori **M. Vintilă** și **St. Cherănoiu**.

G. DANCIU — coresp.

LA 21 IANUARIE

TRAGEREA LA SORȚI A „16"-IMILOR „CUPEI ROMÂNIEI"

După cum s-a anunțat, „16"-imile Cupei României se vor disputa în ziua de 7 martie, fază în care vor intra în întrecere, alături de cele 16 echipe calificate, formațiile participante în campionatul diviziei A.

Federația română de fotbal ne-a anunțat ieri dimineață că a stabilit ca tragerea la sorți a „16"-imilor să aibă loc în ziua de 21 ianuarie, ora 18, la sediul federației. La tragerea la sorți sînt invitați să participe delegații echipelor calificate și ai divizionarelor A. Reamintim că în această fază a Cupei României s-au calificat **Aurora Urziceni** — din campionatul județului Ilfov, **Fulgerul Dorohoi, Minerul Comănești, I. M. U. Medgidia, I.R.A. Cîmpina, Steagul roșu Pleniița, Unirea Dej, Oltul Sf. Gheorghe, Chimia Făgăraș** — din campionatul diviziei C, **Metalul București, Progresul Brăila, Politehnica Timișoara, C.F.R. Arad, Corvinul Hunedoara, C.S.M. Sibiu și Crișul Oradea** — din campionatul diviziei B.

Meciurile vor avea loc pe terenurile echipelor de categorie inferioară. În cazul că scorul este egal după 90 de minute, jocul se va prelungi cu două reprize a cîte 15 minute fiecare. Dacă egalitatea se va menține și după prelungiri, atunci echipa care a jucat în deplasare se va califica pentru faza următoare.

LOTUL DE JUNIORI A REVENIT DIN LIBAN

Lotul național de juniori s-a înapoiat aseară din Liban unde a întreprins un turneu de pregătire între 4 și 11 ianuarie. În această perioadă fotbaliștii români au susținut următoarele partide: în ziua de 6 ianuarie cu Hometmen 2—2 (2—0) — golurile juniorilor fiind marcate de M. Sandu și Boloni; 9 ianuarie: cu o selecționată a cluburilor din Beirut 3—1 (2—0) — au înscris: M. Sandu (2) și Ailenei; 10 ianuarie: cu Racing Beirut 0—0, meciul fiind întrerupt la pauză din cauza ploii torențiale.

DINAMO BUCUREȘTI A PLECAT ÎN AMERICA DE SUD

Aeroportul internațional Otopeni, luni dimineață. Elegantul hol era arhiplin. Printre pasageri, se aflau și fotbaliștii dinamoviști, care plecau în lungul turneu sud-american. Sportivii clubului din Șos. Ștefan cel Mare erau conduși de reprezentanți ai F.R. Fotbal, activiști sportivi, rude și prieteni.

Iată lotul de jucători care a părăsit ieri Capitala: *Constantinescu, Cavai, Cheran, Nunweiller III, Stoenescu, Dinu, Deleanu, Ștefan, Mustățea, Sălceanu, Radu Nunweiller, Moldovan, Lucescu, Doru Popescu, Dumitrache, Both, Moț și Haidu.* Au făcut, de asemenea, deplasarea cei doi antrenori ai echipei.

Președintele clubului Dinamo, Valeriu Buzea, este conducătorul lotului.

Dinamoviștii vor face o escală de 24 de ore la Praga, la invitația clubului Ruda Hvezda, unde vor efectua și un ușor antrenament. Ei își vor continua apoi călătoria pe ruta Praga-Paris (unde li se va ataşa jucătorul Sandu Gabriel — întors cu lotul de juniori din Liban — care pleacă azi din București direct spre capitala Franței) — Bogota—Lima. La 14 ianuarie, Dinamo va susține primul meci, la Lima, (p.v.).

Nu numai bilanțuri

(Urmare din pag. 1)

tea sportivă, precum și spiritul de buni gospodari dovedit de membrii consiliului asociației sportive. Cît privește activitatea din acest an, participanții la adunare și-au exprimat convingerea că ca va fi și mai spectaculoasă, în măsură să atragă pe terenurile de sport întreaga masă a salariaților din uzină.

LA „SIRENA" NU NUMAI FOTBALUL TREBUIE SĂ SE AFLE ÎN PRIM PLAN...

Este, îndeobște, cunoscută pasiunea tinerilor din asociația sportivă Sirena, a Uzinei de pompe, pentru sportul-rege. Un campionat al asociației sportive cu participarea mai multor reprezentative de secții și în final, o echipă de performanță, care activează în divizia C, vorbesc de la sine de prețuirea arătată celui mai popular dintre sporturi. În adunarea generală — așa cum ne-a relatat tovarășul Ion Pilug, instructor central — s-a exprimat părerea că nu trebuie să i se acorde doar fotbalului posibilitatea de a „trăi", ci, în aceeași măsură, și altor discipline sportive care se bucură de interes în rîndul membrilor acestei asociații. În acest sens ar fi de dorit ca activitatea sportivă de masă în cadrul campionatului pe asociație, la lupte, volei, handbal, șah, tenis de masă, ca și concursurile de orientare turistică să aibă un volum sporit, să se desfășoare cu o mai mare frecvență. Consiliul asociației sportive trebuie să acorde o mai mare atenție realizării planului de venituri, capitol neglijat în parte, slăbiciune care nu poate avea decît efecte negative în viața sportivă a colectivului de aici.

FELICITARI, CAMPIONILOR ASOCIAȚIEI!

În sectorul 1, din cele 50 de asociații sportive existente, un număr de 13 au și ținut adunările generale. Una dintre cele mai reușite, ne informează instructorul central Ion Bej, a fost cea de la Ministerul Industriei Metalurgice, în cadrul căreia au fost premiați campionii pe anul 1970 la tir, șah și tenis de masă, precum și cîștigătorii unor întreceri sportive organizate pe sector și chiar pe municipiu. Este o inițiativă frumoasă, menită să stimuleze tineretul în practicarea exercițiului fizic, a sportului preferat. Referatul prezentat a scos în relief faptul că aici activitatea sportivă a îmbrățișat o sferă largă de discipline, răspunzînd astfel dorințelor salariaților. Rămîne pentru anul 1971 de împlinit o singură doleanță: ca și turismului de masă să i se acorde mai multă atenție. Turismul de masă este echivalent cu mai puțin sedentarism și mai mult timp petrecut în aer liber.

SPERANȚE ÎNTR-O SUBSTANȚIALĂ CREȘTERE A BAZEI MATERIALE

Una dintre cele mai tinere asociații sportive din Capitală, cea a Combinatului de sticlă, înființată în cursul anului trecut, s-a afirmat puternic printr-o activitate care a depășit toate așteptările: în numai 6 luni de la semnarea actului ei de naștere, proaspăta asociație sportivă bucureșteană a reușit să organizeze foarte reușite campionate la fotbal, handbal, volei, șah, și tenis de masă, pornind cu etapa pe sectoare, atrăgînd totodată, atenția asociațiilor din sectorul 4 că aici, la „Sticla" sportul și-a creat un bun făgaș.

Toate ar fi bune în această asociație, dacă ar fi fost acordat un sprijin ceva mai substanțial consiliului din partea conducerii combinatului, mai ales pe linia asigurării unei baze materiale. În adunarea generală, onorată cu prezența tov. ing. I. Diaconescu, directorul general al combinatului, s-a pus un accent deosebit pe acoperirea acestui neajuns, s-a promis un sprijin corespunzător. Se are în vedere, ne informează instructorul central Ion Popa, repartizarea unei săli pentru șah și tenis de masă precum și alocarea unui spațiu pe care să fie amenajate terenuri de fotbal, volei, handbal și tenis de cîmp. Fără îndoială, aceste amenajări vor impulsiona și mai mult activitatea sportivă a tinerilor de la „Sticla", crescînd perspectiva ca ei să se numere printre fruntașii pe sector. De-o dorim din toată inima.

LOTO-PRONOSPORT

CIȘTIGATORII AUTOTURISMELOR DE LA TRAGEREA SPECIALĂ LOTO A REVELIONULUI 1 IANUARIE 1971

Categoria G (2 autoturisme Fiat 850):

1. Enache Florea — București; 2. Vasilescu Constantin — București.

Categoria M (6 autoturisme Dacia 1300):

1. Olah Ferencz — Arad; 2. Bărbătei Adrian — Sighișoara; 3. Ciceo Emil — satul Sigău, com. Jichiș, jud. Cluj; 4. Ciucureanu Eleonora — com. Măstăcani jud. Galați; 5. Dumitrescu Emil — Roșiorii de Vede, județul Teleorman; 6. Țirea Paula — București.

Categoria N (18 autoturisme Moskvici 408 cu caroserie 412 sau Dacia 1100 plus 2 700 lei, sau Skoda S.100 plus 4 610 lei la alegerea cîștigătorilor conform prospect): 1. Duca Ion — Pitești; 2. Marin P. Moise — com. Lerești-Dinești jud. Argeș; 3. Ștefaniu Constantin — Focșani; 4. Ștefan Mihăescu — Andrei Lucian — satul Zăliștioara, com. Poșta Cîlnău, jud. Buzău; 5. Beca Marin — com. Lechința jud. Bistrița Năsăud; 6. Csiky Elvira — Cluj; 7. Ivan Gheorghe — Tîrgoviște; 8. Balaban Victor — com. Bucovăț jud. Dolj; 9. Lipcanu Victor — Craiova; 10. Frucza Ioszef — Difrău, jud. Harghita; 11. Avădanei Constantin — Piatra Neamț; 12. Baron V. Petre — Mizil, jud. Prahova; 13. Dan Francisc — Satu Mare; 14. Kocsis Iuliu — Satu Mare; 15. Vîlsan Eugen; 16. Roman Ignat; 17. Ciomofoiu Vavila; 18. Fuicu Eugen — toți din București.

● **Astăzi este ULTIMA ZI în care vă mai puteți procura biletele pentru concursul Pronoexpres de miercuri 13 ianuarie a.c., la care puteți cîștiga autoturisme la alegere și premii în bani.**

Tragerea concursului Pronoexpres va fi televizată direct din studioul Televiziunii la ora 19,10. Ea va fi și radiodifuzată în jurul orei 19,20.

COMITETUL EXECUTIV F.I.F.A. ȘI-A ÎNCHEIAT LUCRĂRILE

● Alte importante hotărîri ● În 1972 un mare turneu în Brazilia
● Fond de ajutorare acordat familiilor îndoliate din Glasgow

ATENA, 11 (Agerpres). — În reuniunea de duminică a Comitetului Executiv al F.I.F.A., care și-a desfășurat lucrările într-una din sălile de recepție ale hotelului Hilton din Atena, **a fost aprobat noul regulament de disputare a viitorului campionat mondial de fotbal**, care va avea loc în anul 1974 în R. F. a Germaniei.

Printre altele, **Comitetul a numit pe** ANTOINE CHIARISOLLI (Franța) și D. ALMEIRA (Brazilia) **membri ai comisiei de organizare a „Cupei Mondiale"**. Au fost făcute și alte numiri.

Astfel, **M. G. Wiederkher** (Elveția) a fost numit în Biroul aceleiași comisii de organizare, **dr. Nozu** (Japonia) a fost desemnat ca nou membru al comisiei medicale, iar generalul **Torsakdi** (Tailanda) a fost desemnat membru în comisia de disciplină.

Comitetul executiv a autorizat federația braziliană de fotbal de a organiza în anul 1972 un mare turneu internațional cu participarea a 18 echipe reprezentative, sub titulatura „CUPA INDEPENDENȚEI".

În ultima parte a ședinței, **care a marcat încheierea lucrărilor F.I.F.A., de la Atena, Comitetul a recomandat federațiilor naționale să se ocupe cu seriozitate de dezvoltarea fotbalului feminin în țările respective.**

S-a stabilit, de asemenea, ca **învingătorul competiției internaționale „Cupa CONCACAF" (America de Nord, America Centrală și Caraibele) să întîlnească echipa cîștigătoare a „Cupei cupelor".**

În sfîrșit, Comitetul executiv al F.I.F.A. a decis să verse suma de 25 000 de franci elvețieni fondului de ajutorare a familiilor care au avut de suferit de pe urma tragicului accident înregistrat pe stadionul „Ibrox Park" din Glasgow.

Bayern München la egalitate cu campioana Columbiei

La Cali (Columbia) echipa vest-germană de fotbal Bayern München a întîlnit formația F. C. Cali campioana țării. Jocul s-a încheiat cu un rezultat de egalitate: 1—1 (0—0).

sportul în lume

NOI RECORDURI DE PATINAJ

Patinatorul clujean Carol Komjatszegi, care alături de cîțiva viteziști români a reprezentat țara noastră la concursul internațional de la Inzell, a reușit să corecteze două recorduri republicane. Astfel, clujeanul a alergat 10 000 m în 18:03,9 (v.r. 18:15,9 stabilit de Andrei Okoș la Zakopane în 1969) și a totalizat la poliatlon 200,850 p (v.r. 205,263 p aparținea lui Vasile Oprea din 1958 — Alma Ata).

J. SIFFERT ȘI D. BELL AU CÎȘTIGAT CURSA DE LA BUENOS AIRES

● *ANCHETA ÎN „CAZUL GIUNTI"*

BUENOS AIRES, 11 (Agerpres). Elvețianul *Joseph Siffert* și englezul *Derek Bell* au *cîștigat tradiționala competiție automobilistică internațională „1000 km de la Buenos Aires", contînd pentru campionatul mondial al mărcilor.* Ei au pilotat o mașină „Porsche 917" și au realizat, de-a lungul a 165 ture, timpul de 5h 25:25,94 cu o medie orară de 186,220 km.

Pe locurile următoare s-au clasat echipajele *Rodriguez-Oliver* (Mexic) pe „Porsche 917" și *Stommelen (R.F.G.) — Galli* (Italia) pe „Alfa Romeo".

După cum s-a mai anunțat, *cursa a fost marcată de accidentul mortal al automobilistului italian Ignacio Giunti.* Mașina acestuia, un „Ferrari", s-a lovit de mașina francezului *Beltoise*, luînd foc. Giunti a murit carbonizat. El era în vîrstă de 28 de ani. Organizatorii au deschis o anchetă.

La ora cînd închidem ediția, din Buenos Aires se anunță că FIRMA ITALIANĂ FERRARI ÎȘI RETRAGE CELE TREI AUTOMOBILE ÎNSCRISE PENTRU MARELE PREMIU AL ARGENTINEI, programat pe aceeași pistă, la 24 ianuarie. Motivele retragerii nu au fost făcute publice, dar ELE SÎNT, FĂRĂ ÎNDOIALĂ, ÎN DIRECTĂ LEGĂTURĂ CU TRAGICUL ACCIDENT AL LUI GIUNTI. Cele trei mașini retrase urmau să fie pilotate de celebriiași ai volanului Jacky Ickx, Mario Andretti și Clay Regazzoni.

Mașina nefericitului pilot italian Ignacio Giunti, în flăcări, pe pista de la Buenos Aires. Orice încercare de salvare s-a dovedit inutilă Telefoto: A.P.-AGERPRES

SCRIMA ROMÂNEASCĂ PE LOCURI FRUNTAȘE ÎN IERARHIILE MONDIALE

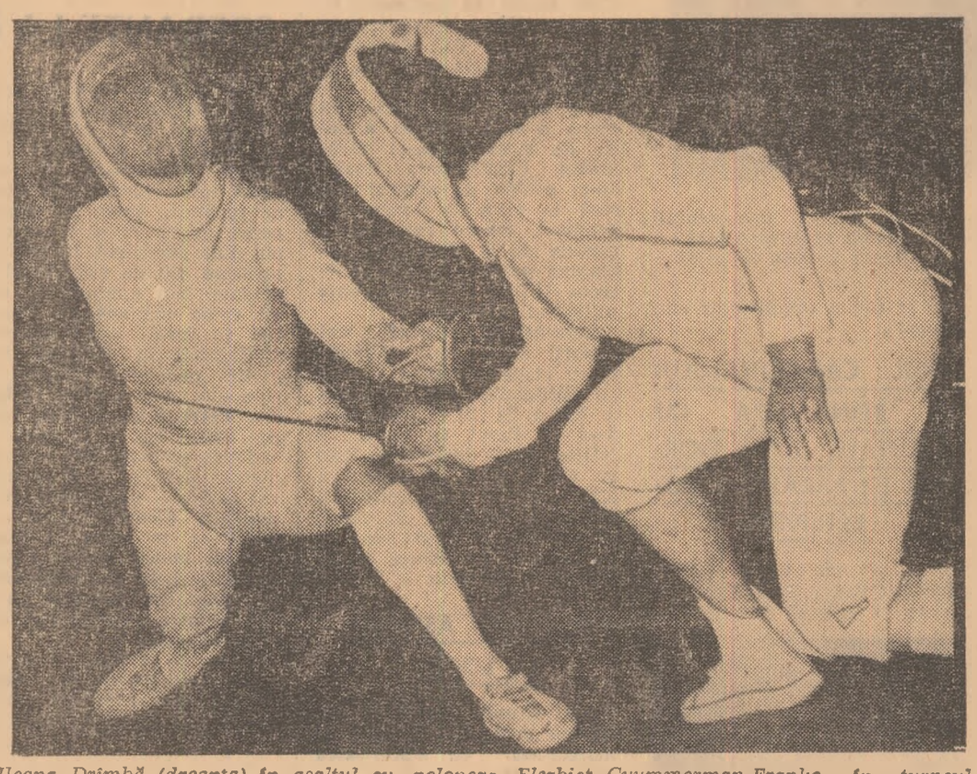

Ileana Drîmbă (dreapta) în asaltul cu poloneza Elszbiet Cyummerman-Franke, în turneul triunghiular de la București Foto: THEO MACARSCHI

Clasamentele mondiale alcătuite de ziarul polonez „PRZEGLAD SPORTOWY" în domeniul scrimei au devenit — se poate spune — o tradiție. De patru ani, redactorul de specialitate al acestui ziar, Jerzy Jebrzenski, care urmărește cu regularitate marile competiții ale scrimerilor, îi ierarhizează pe cei mai valoroși trăgători din lume în funcție de rezultatele obținute, de-a lungul anului, pe plan internațional. În clasamentele pe anul 1970, scrimerii români înregistrează, în total, opt prezențe, cele mai prestigioase fiind în rîndul echipelor de floretă (masculin și feminin). Este de subliniat, chiar, faptul că echipa floretiștilor noștri a progresat de pe locul 3 în anul 1969, pe locul 2 în 1970.

Remarcabil este, de asemenea, faptul că între cele mai bune 10 floretiste ale lumii, țara noastră figurează cu 4 nume, în ordine: Ileana Drîmbă, Olga Szabo, Ecaterina Stahl, Ana Pascu. Dintre acestea, Drîmbă a înregistrat un recul (de la locul 2 la 4), în timp ce Szabo a urcat de la locul 10 la locul 5, iar Stahl și Pascu se situează pe pozițiile 7 și, respectiv, 8, în anul precedent ele aflîndu-se sub plutonul primelor zece.

MIHAI ȚIU

Mihai Țiu trage consecințele slabei sale comportări la C.M. de la Ankara și împarte cu italianul Granieri locurile 9—10, după ce în anul trecut se aflase la mijlocul clasamentului. Același lucru s-a petrecut cu echipa noastră de sabie, care în 1969 era cotată a 5-a din lume (după remarcabila evoluție din C.M.) și pe care eșecul de la Ankara a trimis-o în 1970 pe ultimele locuri, împreună cu formația Statelor Unite.

Iată și clasamentele integrale, avînd în paranteză, după numele sportivului, locul ocupat de acesta în anul precedent.

FLORETA FEMININ

Individual: 1. Elena Gorohova — U.R.S.S. (7); 2. Elena Novikova-Belova — U.R.S.S. (1), 3. Catherine Ceretti — Franța (—); 4. ILEANA DRÎMBĂ — ROMÂNIA (2); 5. OLGA SZABO — ROMÂNIA (10); 6. Brigitte Gapais — Franța (8); 7. ECATERINA STAHL — ROMÂNIA (—); 8. ANA PASCU — ROMÂNIA (—); 9—10. Vanetta Masciotta Sella — Italia (—) și Ildiko Rejtö — Ungaria (5).

Echipe: 1. U.R.S.S. (1—2); 2. ROMÂNIA (1—2); 3. Franța (6); 4. Ungaria (3); 5. Polonia (4); 6. Italia (8—10); 7. R.F. a Germaniei (5); 8. S.U.A. (8—10); 9—10. Austria (—) și Anglia (—).

FLORETA MASCULIN

Individual: 1. Leonid Romanov — U.R.S.S. (4—6); 2. Friedrich Wessel — R.F.G. (2—3); 3. Marek Dabrowski — Polonia (—); 4. Christian Noel — Franța (—); 5—7. Anatol Koteșev — U.R.S.S. (—), Vasili Stankovici — U.R.S.S. (1) și Vitold Woyda — Polonia (9); 8. Sandor Szabo — Ungaria (—); 9—10. Nicola Granieri — Italia (—) și MIHAI ȚIU — ROMÂNIA (4—6).

Echipe: 1. U.R.S.S. (1); 2. ROMÂNIA (3); 3. Ungaria (6); 4. Polonia (2); 5. Italia (7); 6. Franța (4); 7. R.F.G. (5); 8. Japonia (—); 9. Austria (—); 10. Anglia (9).

SABIE

Individual: 1—3. Tibor Pesza — Ungaria (—), Mark Rakita — U.R.S.S. (3), Viktor Sidiak — U.R.S.S. (1); 4. Vladimir Nazlîmov — U.R.S.S. (8); 5. Eduard Vinokurov — U.R.S.S. (6); 6. Michele Maffei — Italia (—); 7. Peter Marot — Ungaria (—); 8—9. Janos Kalmar — Ungaria (2) și Jerzy Pawlowski — Polonia (7); 10. Tamas Kovacs — Ungaria (5).

Echipe. 1. U.R.S.S. (1); 2. Ungaria (2—3); 3. Polonia (2—3); 4. Italia (4); 5—6. Bulgaria (10), Franța (6); 7. Anglia (—); 8. R.F.G. (7); 9—10. ROMÂNIA (5), S.U.A. (8—9).

SPADA

Individual: 1. Alexei Nikancikov — U.R.S.S. (1); 2—3. Csaba Fenyvesi — Ungaria (—) și Serghei Paramonov — U.R.S.S. (—); 4. Grigori Kriss — U.R.S.S. (5); Jacques Ladegaillerie — Franța (—); 6. François Jeanne — Franța (—); 7. Rudi Maier — R.F.G. (—); 8—10. Sandor Erdös — Ungaria (—), Carl van Essen — Suedia (3), Gyözö Kulcsar — Ungaria (8).

Echipe: 1. Ungaria (3); 2—3. Polonia (7—8) și U.R.S.S. (1); 4. Elveția (4); 5. R.F.G. (—); 6. Austria (—); 7—8. Franța (5) și Italia (6); 9—10. R.D. Germană (7—8) și Suedia (2).

CAMPIONATE, CAMPIONATE

OLANDA: FEIJENOORD AMENINȚĂ

Scorul etapei a 17-a a campionatului olandez a fost realizat de formația P.S.V. Eindhoven, învingătoare pe teren propriu cu 8—0 în fața echipei DWS Amsterdam. Alte rezultate: AZ 67 Alkmaar — Excelsior Rotterdam 1—1; Sparta Rotterdam — Telstar 1—0; Nac Breda — Ado Haga 0—3; Holland Sport Haga — MVV Maastricht 1—1; Ajax Amsterdam — Nec Nijmegen 4—1; Haarlem — Go Ahead 0—0; F.C. Utrecht — Feijenoord Rotterdam 1—2.

În clasament conduce echipa Ado Haga cu 28 p, urmată de Feijenoord Rotterdam 27 p etc.

SPANIA: LUPTĂ STRÎNSĂ

F. C. Barcelona a învins în deplasare cu 2—1 pe Saragossa, iar Valencia a terminat la egalitate (0—0) cu formația Las Palmas. Alte rezultate: Espanol Barcelona — Granada 1—0; Celta Vigo — Malaga 0—0; Atletico Bilbao — Atletico Madrid 1—0; Sabadell — Gijon 2—1; Real Madrid — Sevilla 1—0; Real Sociedad — Elche 2—1.

În clasament:

1. F.C. Barcelona	17	11	2	4	26-14	24
2. Valencia	17	10	4	3	22-10	24
3. Atletico Madrid	17	9	5	3	23-12	23
4. Real Madrid	17	8	5	4	29-16	21

BELGIA: STANDARD ÎN FRUNTE

Rezultate înregistrate în etapa a 16-a: Charleroi — Anderlecht 0—3; F. C. Liège — F. C. Bruges 1—1; Diest — Beveren 0—1; Racing White — Antwerp 1—1; Union St. Gilloise — St. Trond 2—1; Waregem — Crossing 1—1; La Gantoise — Standard 0—1. Clasament: 1. Standard — 26 p, 2. F.C. Bruges — 24 p, 3. Anderlecht — 23 p etc.

GRECIA: AEK ȘI PANIONIOS LA EGALITATE

AEK — Ethnikos 2—1; Panionios — Serrai 4—1; Fostir — Larnaka 3—1; Proodeftiki — Kavala 0—0; Olympiakos — Heraklis 1—1; Egaleo — Ofi 2—0. Celelalte partide s-au amînat din cauza timpului nefavorabil.

În clasament conduc AEK și Panionios cu cîte 37 p.

A. METREVELI DIN NOU ÎNVINGĂTOR

Proba de simplu bărbați din cadrul campionatelor internaționale de tenis ale Tasmaniei (întrecerile s-au desfășurat la Hobart) a fost cîștigată de jucătorul sovietic Aleksandr Metrevell, care în finală a dispus cu 7—6, 6—3, 4—6, 6—3 de australianul John Alexander. În finala probei feminine, tenismana franceză Gail Chanfreau a întrecut-o cu 6—1, 4—6, 6—2 pe australianca Kerry Harris.

RETROSPECTIVĂ PUGILISTICĂ EUROPEANĂ

● H. Cooper la 36 de ani își confirmă clasa ● Lista deținătorilor centurilor continentale ● Seria șalangerilor la categoriile respective ● C. Duran, marea surpriză a sezonului trecut

În anul care a trecut, pronosticurile specialiștilor „nobilei arte", de pe continentul nostru se îndreptau către fostul pietrar spaniol, *Jose Urtain*, care, recomandat de cele 25 de victorii obținute înainte de limită, fusese considerat în țara sa drept succesorul lui *Paulino Uzducum*. Deși Urtain l-a învins și pe vest-germanul *Jurgen Blin*, devenind campion al Europei, totuși unii atrăgeau atenția că noul „as" nu are o valoare reală și că numai un meci cu *Henry Cooper*, fostul campion britanic, care pierduse centura la masa verde, ar stabili o adevărată ierarhie. Și iată că H. Cooper a constituit un faliment pentru Urtain care, încă lipsit de tehnica necesară, a căzut pradă croșeurilor de stînga ale londonezului, pus pe fapte mari chiar și la vîrsta sa de 36 de ani. Părinte a doi copii, boxer care-și cunoaște meseria de la A la Z, exemplar tată de familie, Henry Cooper, apreciat în lumea întreagă pentru sportivitatea sa puțin comună, este unul din marii campioni ai pugilatului din bătrînul nostru continent.

HENRY COOPER

În rest, lupta pentru titlurile profesioniste s-a dat la multe alte categorii, între boxerii italieni și spanioli. Prin *Atzori*, *Zurlo* (care a boxat ca amator și la București, pierzînd în fața regretatului Puiu), *Duran* și *Del Papa* (învinsul lui Gh. Negrea), italienii dețin 4 centuri. Dintre pugiliștii spanioli, mențiuni pentru surdomutul *Jose Hernandez* și fostul campion mondial al penelor, *Jose Legra*. Marile surprize ale sezonului au fost realizate de mai puțin cunoscutul boxer englez, *Ralph Charles*, și italo-argentinianul *Carlos Duran*. Charles, un puncheur în exclusivitate, fusese surclasat în primele 10 runduri de austriacul Orsolics. Apoi, la o ieșire dintr-un clinch, englezul a lovit fantastic, făcîndu-l k.o. pe austriac. A urmat o contestație nejustificată, prin care antrenorul lui Orsolics îl acuza pe Charles că ar fi lovit după comanda de „break". Campion însă a rămas Ralph Charles, astfel că meciul revanșă este așteptat cu legitim interes.

LISTA CAMPIONILOR EUROPENI (PROFESIONIȘTI) ȘI A ȘALANGERILOR OFICIALI

MUSCĂ: F. Atzori (Italia) **șalanger McCluskey (Scoția); COCOȘ:** F. Zurlo (Italia) — **șalanger Ben Ali (Spania); PANĂ:** J. Legra (Spania) **șalanger T. Calvo (Italia); SEMIUȘOARĂ:** M. Velasquez (Spania) **șalanger S. Lopopolo (Italia); UȘOARĂ:** R. Roque (Franța) **șalanger Pedro Carasco (Spania); SEMIMIJLOCIE:** Ralph Charles (Anglia) **șalanger J. Orsolics (Austria); MIJLOCIE MICĂ:** Jose Hernandez (Spania) **șalanger S. Mazzinghi (Italia); MIJLOCIE:** C. Duran (Italia) **șalanger Tom Bogs (Danemarca); SEMIGREA:** Piero del Papa (Italia) **șalanger Ivan Preberg (Iugoslavia) sau Stengel (R.F. a Germaniei); GREA:** H. Cooper (Anglia) **șalanger J. Blin (R.F. a Germaniei).**

Veteranul Carlos Duran care, anul trecut, în primăvară, anunța că se va retrage, a mai avut resurse să-l învingă pe redutabilul danez Tom Bogs, și să-i răpească acestuia centura continentală a „mijlociilor". Și-aici a fost introdusă o contestație, deoarece antrenorii danezi au arătat că în lupta corp la corp, Duran a ținut tot timpul și că trebuia descalificat. Adevărul este că în noul sezon, meciurile Orsolics — Ralph Charles, Duran — Bogs și Hernandez — Mazzinghi vor constitui, fără îndoială, „capetele de afiș" ale marilor arene „pro" de la Roma, Copenhaga, Viena sau Madrid.

Paul OCHIALBI

BOXERII OLIMPICI, LA PĂLTINIȘ

(Urmare din pag. 1)

P. Cimpeanu, I. Monea, M. Constantinescu, I. Dascălu și **I. Alexe.** Au fost absenți la apel **A. Dumitrescu** (nemotivat), **P. Dobrescu** și **I. Györffy** (ultimii doi avînd de susținut examene, la liceu).

Lotul este însoțit de antrenorii I. Popa, I. Chiriac, I. Stoianovici și Th. Niculescu, prof. Matei Dedu, dr. P. Radovici și asistentul medical D. Angheliu.

După „etapa Păltiniș", olimpicii vor reveni în Capitală, unde între 1 și 4 februarie vor fi chemați din nou la vizita medicală, spre a se constata efectele antrenamentelor la munte, urmînd ca între 15 februarie și 1 martie ei să susțină meciuri de verificare.

Astfel, campionul european Ion Alexe va răspunde provocării timișoreanului Gustav Schubert și se va deplasa la Timișoara. Ar fi de dorit ca dinamovistul să accepte și întîlnirea propusă de **Vasile Lehăduș**, la Craiova.

Secretarul general al federației, **C. Petroșeneanu, ne-a informat că s-ar putea ca la Timișoara să meargă și alți olimpici, pentru a se organiza, în sala Olimpia din localitate, o gală de mare atracție, cu cîteva capete de afiș. De asemenea, sînt în perspectivă meciuri de verificare la Brăila și Galați.**

La ora actuală ESTE CERTĂ ÎNTÎLNIREA ROMÂNIA — DANEMARCA, de la 20 martie, la București.

Se așteaptă răspunsul federației din R. D. Germană pentru meciul ce ar urma să aibă loc la 6 martie la București. Partida România—Franța nu va mai avea loc în luna martie, întrucît în această perioadă se dispută campionatele Franței. Forul francez a propus luna septembrie.

ȘAHIȘTI ROMÂNI PESTE HOTARE

Cea de-a 13-a ediție a turneului internațional de șah de la Reggio Emilia s-a încheiat cu victoria marelui maestru iugoslav BRUNO PARMA, care a totalizat 11½ puncte. Locul doi a fost ocupat de Benko (S.U.A.) cu 10½ puncte, iar pe locul trei s-au clasat la egalitate Damianovici (Iugoslavia) și Soltis (S.U.A.) cu cîte 10 puncte fiecare.

Maestrul român **Theodor Ghițescu** a ocupat locul **șase.**

★

În turneul internațional feminin de șah de la Celiabinsk s-au disputat partidele întrerupte în rundele anterioare. Șahista românică **MARGARETA JUNCU** a cîștigat la **Brigitte Hoffmann** (R.D G.). Alte rezultate: Bilunova — Karakas 1—0; Skeghina — Belova 1—0; Șikova — Ignatieva ½—½. După disputarea a 9 runde, în clasament continuă să conducă **ELENA RUBȚOVA** (U.R.S.S.) cu 7 puncte urmată de Klara Șkeghina (U.R.S.S.) — 6½ (1) p, Rimma Bilunova (U.R.S.S.) — 6 p, Olga Ignatieva (U.R.S.S.), Eva Karakas (Ungaria), Tamara Belova (U.R.S.S.) — 5½ p etc. Margareta Juncu ocupă locul 8 cu 3 puncte.

SCHIORII FRANCEZI SE DISTANȚEAZĂ ÎN „CUPA MONDIALĂ"

ROMA, 11 (Agerpres). — Tînărul schior italian Gustavo Thoeni, în vîrstă de 20 de ani, a terminat învingător în proba de slalom special din cadrul concursului de la Madonna di Campiglio (Italia). El a fost cronometrat în cele două manșe cu timpul total de 95,15, fiind urmat de francezii Jean Noel Augert — 96,26 și Patrick Russel — 96,63.

În urma acestor rezultate, în clasamentul „Cupei Mondiale" conduce Patrick Russel cu 80 puncte, secundat de Jean Noel Augert — 71 p, Henri Duvillard (Franța) — 69 p, Gustavo Thoeni — 55 p, Karl Schranz (Austria) — 49 p etc.

În clasamentul pe națiuni: Franța — 622 p, Austria — 369 p, Elveția — 100 p, R.F. a Germaniei — 64 p, Italia — 58 p, S.U.A. — 56 p.

★

Cunoscuta schioară canadiană Betsy Clifford a părăsit duminică stațiunea de sporturi Oberstaufen plecînd în Canada, pentru a asista la funeraliile fratelui său, care a decedat subit. Betsy Clifford a anunțat pe organizatori că este foarte probabil să revină în Europa pentru a participa la concursurile internaționale de la Grindelwald și Schrunz.

TELEX • TELEX • TELEX

Concursul internațional de sărituri cu schiurile, desfășurat pe trambulina de la Liberec, a fost dominat de sportivii cehoslovaci, clasați pe primele trei locuri. Victoria a revenit lui Rudolf Hoehnl cu 240,3 (cea mai lungă săritură a sa a măsurat 105 m). Principalul favorit al competiției, Jiri Raska, a ocupat locul doi cu 233,4 p (el a sărit de două ori cîte 102 m), fiind urmat de Rydval — 227,8 p. Concurenții români Nicolae Lupu și Anghel Biriș au ocupat locurile 48 (cu 103,7 puncte) și respectiv 49 (cu 98,2 puncte).

■

Cu prilejul unui concurs de atletism, desfășurat pe teren acoperit la Heilbronn (RFG), tînărul **Lothar Doster,** în vîrstă de 20 de ani, a stabilit cea mai bună performanță vest-germană de sală, în proba de săritură în înălțime, cu 2,21 m. Pînă în prezent, **Thomas Zacharias** deținea această performanță cu 2,20 m. În cadrul acestui concurs Zacharias a sărit 2,05 m.

■

Turneul internațional feminin de tenis de la San Francisco s-a încheiat cu succesul campioanei americane **Billie Jean King,** învingătoare în finală cu 6—3, 6—4 în fața compatriotei sale **Rosemary Casals.** În partida pentru locurile 3—4, **Ann Jones** (Anglia) a dispus cu 6—4, 6—4 de **Nancy Richey-Gunter** (S.U.A.).

Turneul internațional feminin de handbal, desfășurat la Loegstoer (Danemarca), a fost cîștigat de echipa iugoslaviei, care, în ultimul joc, a terminat la egalitate: 7—7 (3—3) cu reprezentativa Danemarcei. Selecționata Cehoslovaciei a învins cu scorul de 11—9 (7—4) formația R.F. a Germaniei. Iată clasamentul final: 1. Iugoslavia — 5 p; 2. Cehoslovacia — 4 p; 3. Danemarca — 3 p; 4. R.F. a Germaniei — 0 p.

■

Concursul internațional de sărituri de la trambulină, desfășurat la Lake Placid (S.U.A.), a revenit schiorului finlandez **Käykhö** cu 238,6 p (cea mai lungă săritură a sa a măsurat 73,5 m). Pe locul doi s-a clasat americanul **Jerry Martin** — 225,8 p, urmat de norvegianul **Tom Nydberg** — 222 p.

■

În cursa ciclistă de șase zile, care se desfășoară pe velodromul acoperit din Bremen, conduce cuplul Bugdahl (R.F. a Germaniei) — Van Lancker (Franța) cu 178 p.

■

Cu prilejul unui concurs internațional de natație, la Los Angeles, recordmanul mondial **Gunnar Larsson** (Suedia) a cîștigat proba de 200 yarzi liber cu timpul de 1:45,2. El s-a clasat pe primul loc și la 500 yarzi liber, fiind cronometrat în 4:39,1.

■

Competiția internațională de tenis (rezervată echipelor de juniori), desfășurată la Ciudad de Mexico, s-a încheiat cu victoria selecționatei Mexicului. În finală, juniorii mexicani au întrecut cu 2—1 formația Spaniei.

știri • ultimele știri • ultimele știri • ultimele

● TURNEUL BASCHETBALISTIC DE LA BRAȘOV

BRAȘOV (prin telefon, de la corespondentul nostru, prof. ST. PALICI). Timp de trei zile, la Brașov s-a desfășurat o competiție baschetbalistică rezervată unor echipe feminine divizionare și dotată cu **„Cupa Voința".** Iată rezultatele înregistrate în acest turneu: Voința Brașov cu A.S.A. Cluj 50—48 (26—23), cu Școala sportivă Brașov 49—36 (24—16), cu Politehnica Brașov 63—62 (31—29); A.S.A. Cluj cu Șc. sp. Brașov 52—44 (27—25), cu Politehnica Brașov 57—34 (28—22); Școala sportivă Brașov cu Politehnica Brașov 48—47 (28—31). **Primul loc a revenit Voinței Brașov,** care și-a păstrat trofeul

● F.C. SANTOS VA EVOLUA LA MARSILIA

M. Leclerc, președintele clubului Olympique Marseille, a anunțat că este foarte posibil ca la 24 februarie echipa braziliană F.C. Santos — în frunte cu celebrul Pele — să susțină un meci amical la Marsilia. Sînt în curs tratativele de asigurare a contractelor.

● O CURSĂ „MEMORIAL LILIAN BOARD"

În memoria celebrei atlete engleze Lilian Board, decedată recent într-un spital din München, forurile franceze intenționează ca, începînd din acest an, să înființeze o probă specială. Se studiază posibilitatea ca la Bordeaux, în timpul unui concurs internațional, să aibă loc cursa „Memorial Lilian Board", care va cuprinde o ștafetă de 4x800 m feminin.

● HALTEROFILII ITALIENI ÎNVINGĂTORI

La St. Etienne s-a desfășurat întîlnirea amicală de haltere dintre selecționatele Franței și Italiei. Victoria a revenit echipei italiene cu scorul de 6—3.

● A MURIT MARIO BATAGLINI

Mario Bataglini, renumitul rugbyst italian, cunoscut și publicului bucureștean, a decedat la Padua în vîrstă de 52 de ani. El a suferit de o congestie cerebrală. Bataglini, supranumit „Maciste", era renumit pentru forța loviturilor sale, care nimerea ținta chiar și de la 60 m.

Redacția și administrația: str. Vasile Conta nr. 16; telefoane: centrală 11.10.05, secția corespondenți 11.51.09, interurban 72 și 286; telex: sportrom buc. 180, Tiparul „L.P. Informația", București