PROLETARI DIN TOATE ŢĂRILE, UNIŢI-VĂ!

sportul

ZIAR AL CONSILIULUI NAŢIONAL PENTRU EDUCAŢIE FIZICĂ ŞI SPORT

ANUL XXVI — Nr. 1263 (6697) | 4 PAGINI 30 BANI | Marţi 18 mai 1971

DESCHIDEREA FINALELOR UNIVERSITARE

O VIBRANTĂ DEMONSTRAŢIE DE TINEREŢE ŞI ARMONIE FIZICĂ

Ieri, pe stadionul Republicii, pe o vreme splendidă şi într-o atmosferă de mare entuziasm, a avut loc festivitatea de deschidere a campionatelor republicane universitare, eveniment de importanţă remarcabilă nu numai pentru sportul studenţesc, ci şi pentru întreaga mişcare de educaţie fizică şi sport din ţara noastră.

O dată cu primele impresii de la această manifestare de amploare ne exprimăm convingerea că această săptămînă a sportului universitar va fi o reuşită deplină.

CITIUS, ALTIUS, FORTIUS

Cuvintele, dăinuind de veacuri nu doar în istoria sportului, ne anunţau, ieri, într-o alătuiare simetrică, pe un panou oarecum inedit în decorul obişnuit al stadionului Republicii, că vom asista la un eveniment de mare rezonanţă în lumea tineretului nostru universitar.

Evenimentul a purtat numele unei reuşite festivităţi de deschidere a finalelor campionatelor studenţeşti şi s-a desfăşurat, în aplauzele continue ale numeroşilor spectatori, ca o vibrantă demonstraţie de tinereţe şi armonie fizică.

Ce a fost, oare, mai frumos, din acest splendid spectacol sportiv? Poate impresionanta intrare a sutelor de studenţi şi studente pe gazonul stadionului, în acordurile unei fanfare care a înţeles chemarea acestei vîrste minunate, sincronizînd pînă la perfecţiune melodia cu mişcarea. Poate, acel tablou întotdeauna emoţionant al steagurilor tricolore cu flamurile unduind în adierea uşoară a vîntului de primăvară. Poate, momentul acela obişnuit, dar solemn, consumat în linişte, în care reprezentanţi ai forurilor organizatoare — conf. dr. Mircea Cristea, *director general adjunct în Ministerul Învăţămîntului, conf. universitar* Marin Bîrjega, *vicepreşedinte al C.N.E.F.S.,* Kalmar Pusztai, *secretar al U.A.S.R., — au primit raportul prezentat de conf. univ.* Dan Brăiloiu. *Poate, evoluţia impresionantului ansamblu de gimnastică de masă, format din peste 860 de studenţi ai Institutului Politehnic din Bucureşti. Poate, îndelung aplaudata „replică" a fetelor — peste 600 de studente care au prezentat ireproşabil, pe un fond muzical inspirat alcătuit, o suită de încîntătoare exerciţii cu cercurile. Poate, acele minute de deliciu în care echipele feminine de fotbal ale Institutului Politehnic şi I.E.F.S. au dominat autoritar... tribunele.*

Am auzit, însă, pe mulţi dintre foarte tinerii spectatori spunînd că totul a fost minunat, ieri, pe Republicii. Este adevărat. De aceea, desigur, nici unul dintre confraţi n-a fost supărat că absolut toate locurile la masa presei au fost ocupate de... elevi şi studenţi. Dimpotrivă!

(d. g.)

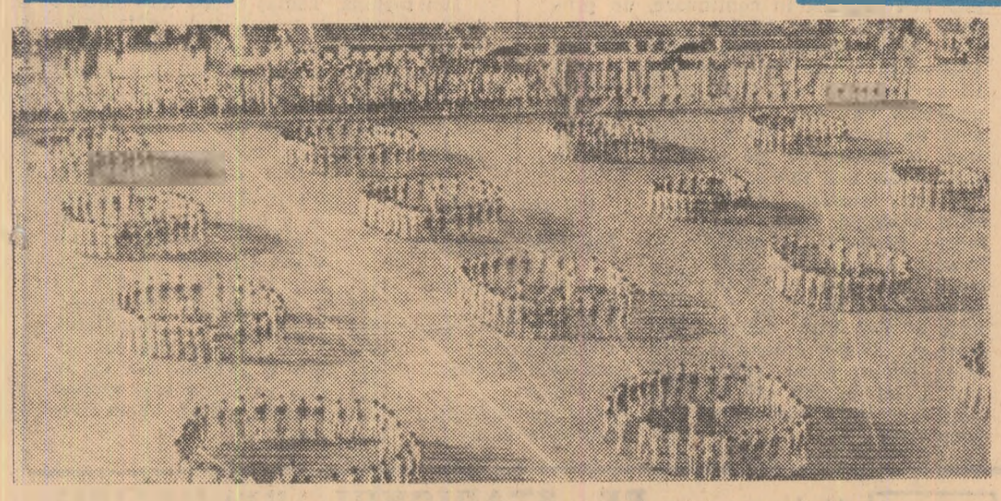

Instantaneu din „repriza" fetelor care i-a încîntat pe spectatorii prezenţi în tribunele stadionului Republicii

Foto: N. DRAGOŞ

Citiţi în pag. a IV-a Programul de azi al întrecerilor

CE-I DE FĂCUT?

Echipa naţională de fotbal a revenit aseară de la Bratislava. Pe aeroportul Otopeni fotbaliştii noştri au fost aşteptaţi de mulţi prieteni, de oficialităţi sportive. A rămas de domeniul trecutului obiceiul nepotrivit de a întîmpina reprezentativa României numai dacă a cîştigat. Echipa naţională este a noastră, a tuturora, mai ales că de la un timp încoace formaţia este unanim acceptată de toţi cei ce iubesc fotbalul. Jucătorii de valoare internaţională sînt, din păcate, prea puţini, îi cunoaştem bine pe toţi, ştim că lipsesc doi sau trei din motive independente de voinţa selecţionerilor.

Este de prisos să vă spun că jucătorii noştri erau nemulţumiţi de jocul pe care l-au prestat, de randamentul redus tocmai într-o partidă de mare interes. Regrete tardive, mai ales dacă avem în vedere faptul că echipa Cehoslovaciei n-a dat replica puternică, aşteptată. Pe scurt, jucătorii noştri s-au lăsat influenţaţi de cursul jocului, de dominarea adversarilor, fără să încerce să ia iniţiativa.

Cîştigarea grupei întîi din campionatul Europei de către echipa României este încă posibilă dacă jucătorii noştri vor obţine victorii în toate cele trei partide restante.

„Ce să facă echipa naţională pentru a-şi repara greşeala de la Bratislava?" **m-a întrebat un anonim la telefon. Să-şi aducă aminte jucătorii şi, mai ales, antrenorii, de fotbalul ofensiv care a fost părăsit, pentru că împrejurările au reclamat-o o perioadă de timp, însă motivele care au determinat această orientare nu mai sînt actuale.**

CUM SĂ SE JOACE SAU SĂ SE REJOACE OFENSIV? — aceasta e treaba antrenorilor, a colegiului lor central care, pe lîngă probleme administrative curente, s-ar putea opri şi asupra unui asemenea subiect.

Aurel NEAGU

Iată-l pe Răducanu respingînd — cu preţul unui plonjon pe cît de temerar, pe atît de spectaculos — unul din numeroasele atacuri la poarta sa.

După tentativa nereuşită de la Bratislava

DEBITORI UNEI TEZE PERIMATE

Iată-ne, aşadar, contemplînd la rece ultima „bătălie" a reprezentativei noastre, încheiată, după cum se ştie, cu o înfrîngere în extremis, în ultimele minute atunci cînd probabil nimeni de pe stadionul Slovan din Bratislava — inclusiv jucătorii gazdelor — nu mai întrezărea un succes al echipei Cehoslovaciei.

Să recunoaştem, înfrîngerea aceasta înregistrată la potou a fost pentru fotbalul nostru mai amară ca pelinul. Cu atît mai mult cu cît concretizarea ei, prin golul lui Fr. Vesely, s-a realizat şi printr-un real coeficient de întîmplare, una dintre fazele anonime ale jocului aducînd cîştig de cauză echipei care ratase în situaţii mult mai favorabile.

Desigur, orice concluzii pe

Marius POPESCU

(Continuare în pag. a 3-a)

— Şi să nu uitaţi, mai ales, că mai există şi o revanşă!

desen de Neagu RADULESCU

În dezbaterile Comisiei pentru activitatea de educaţie fizică şi sport de masă

STUDII ŞI EXPERIMENTE PE TEME DE ACTUALITATE

Salutată ca o iniţiativă care răspunde realmente unor importante cerinţe, constituirea Comisiei pentru activitatea de educaţie fizică şi sport de masă din cadrul C.N.E.F.S. n-a scăpat, totuşi, la vremea respectivă, de cîteva comentarii puţin optimiste, privind eficienţa unui asemenea organism. Au fost exprimate atunci şi rezerve, vizînd posibilităţile de rezolvare operativă şi concretă a unor probleme care, în general, solicită studii prelungite, căutări şi înnoiri permanente.

Am avut, de mai multe ori pînă acum, prilejul să constatăm caracterul nepotrivit al unor asemenea păreri, rezultînd — credem — dintr-o mai veche mentalitate în virtutea căreia se credea (şi se acţiona ca atare) că sportul de masă rămîne un domeniu în care rareori lucrurile sînt duse pînă la capăt.

Ieri, în şedinţa Comisiei pentru activitatea de educaţie fizică şi sport de masă, ne-a fost oferită o nouă dezminţire a opiniilor cu nuanţe, mai uşoare sau mai pregnante, de scepticism.

Ne referim, desigur, şi la dezbaterile pe marginea materialelor care urmează să fie discutate în Plenara CNEFS de astăzi, dar mai ales, la conţinutul obiectivelor pe care această comisie le-a pus în discuţia membrilor săi. **Iată, în sfîrşit, abordată importanta temă a activităţii sportive IN NOILE CARTIERE!** Soluţiile preconizate (printre acestea, studii şi experimente la Cluj, Galaţi, Arad, Bacău, Oradea, Sibiu, Craiova, Bucureşti, ca şi unele anchete sociologice în rîndul locatarilor blocurilor) pot, într-adevăr, sprijini corespunzător eforturile pentru reuşita acestei acţiuni nu peste tot înţeleasă aşa cum trebuie. **De mare actualitate şi înscriindu-se în contextul obiectivelor care cer un plus de eforturi, ni s-a părut a fi şi discutarea largă a activităţii de educaţie fizică şi sport DIN STAŢIUNILE DE ODIHNĂ,** nevoia de a se întreprinde şi în această direcţie studii şi experimente, mai ales în staţiuni cum sînt Borsec, Călimăneşti, Vatra Dornei, Sinaia, Păltiniş-Sibiu, Băile Herculane. După mai multă vreme s-a reluat, în baza unor repere atent studiate, **problema dezvoltării activităţii de educaţie fizică şi sport ÎN RÎNDUL FEMEILOR DIN UNITĂŢILE INDUSTRIALE.**

Am notat şi alte teme de larg interes (cum ar fi experimentarea şi apoi generalizarea unor acţiuni turistice cu biciclete de oraş) înscrise pe agenda de lucru a Comisiei pentru activitatea de educaţie fizică şi sport de masă şi care, toate, se vor realiza împreună cu organele şi organizaţiile cu atribuţii în acest domeniu şi cu organele locale ale C.N.E.F.S.-ului.

Iată un plan tematic promiţător prin conţinutul lui şi în orice caz bine ancorat în actualitatea sportului de masă. Aşteptăm rapide şi depline împliniri.

PREMIERE ATLETICE NAŢIONALE PE STADIONUL REPUBLICII

— În pregătirea pentru C. E. greul de acum începe —

Indiscutabil, recent încheiatul concurs republican de primăvară al seniorilor reprezintă un moment de vîrf al atletismului nostru. Concursul a însemnat, din toate punctele de vedere, o reuşită, la care ne vom mai referi, desigur, şi în comentariile noastre viitoare inclusiv accesul publicului pe stadion.

Înainte de toate am avut parte de un frumos spectacol sportiv, care a ţinut tot timpul încordată atenţia spectatorilor fideli acestui sport. Spre deosebire de alte asemenea competiţii, de data aceasta, cu puţine excepţii, învingătorii n-au mai purces liniştiţi spre prima treaptă a podiumului de premiere. Cei mai mulţi dintre principalii favoriţi au avut adversari puternici, care le-au oferit o replică dîrză. Faptul acesta este foarte îmbucurător, mai ales dacă ţinem seamă de amănuntul că învingătorii şi învinşii au înregistrat cifre promiţătoare.

Concursul a prilejuit cîteva „premiere" naţionale. Le enumerăm: la 100 m bărbaţi, al şaselea clasat a fost cronometrat cu 10,4; la disc femei primele 5 concurente au avut rezultate peste 50 m; la lungime femei, în absenţa Vioricăi Viscopoleanu, 4 atlete obţin peste 6 metri; la înălţime femei 4 săritoare au trecut de 1,70 m; la 400 mg — 5 alergători notaţi în mai puţin de 53,0 secunde; la înălţime bărbaţi 2 la 2,10 m etc. Sînt numai cîteva exemple care exprimă însă foarte mult. Înseamnă că atletismul românesc dispune de rezervorul de cadre necesar pentru a marca progrese şi mai importante.

Romeo VILARA

(Continuare în pag. a 2-a)

Constantin Stan încheie victorios cursa de 200 m. În urma sa, sosire „la fotografie" — Zamfirescu, Dulgheru, Munteanu

Foto: Dragoş NEAGU

„LA BUCUREŞTI SE VA DECIDE TOTUL"

În pagina a 3-a publicăm extrase din presa cehoslovacă, apărută ieri la Bratislava şi Praga, în legătură cu meciul CEHOSLOVACIA — ROMÂNIA, disputat duminică.

Ziariştii cehoslovaci fac o serie de aprecieri asupra calităţii meciului, a jocului ambelor echipe şi a valorii acestora în contextul campionatului Europei.

Ei acordă acum o mare atenţie revanşei de la Bucureşti, la 14 noiembrie 1971, cînd acei care vor lupta pentru un meci egal vor fi fotbaliştii cehoslovaci.

A IV-a EDIŢIE A FESTIVALULUI PRIMĂVERII

Pe stadionul Metalul din Capitală, duminică au avut loc întrecerile ediţiei a IV-a a Festivalului primăverii, organizat de Comitetul U.T.C. al sectorului 3.

La ora 9, s-a dat semnalul deschiderii Festivalului de un grup de trompetişti. În ritmul melodiei „Tineret, mîndria ţării!", interpretat de o fanfară, prin faţa tribunei au defilat coloanele de demonstranţi în costume simbolizînd activitatea tineretului: detaşamente de pregătire pentru apărarea patriei, tineri brigadieri ai muncii patriotice, grupuri de turişti şi sportivi ai cluburilor şi asociaţiilor din sector. Coloanele de sportivi erau flancate de drapelele Partidului şi ţării, precum şi de drapelele de fruntaş în munca patriotică, decernat organizaţiei U.T.C. a sectorului 3, ocupanta locului I în întrecerea pe municipiul Bucureşti.

După deschiderea oficială au urmat întrecerile sportive la startul cărora s-au aliniat echipele finaliste, desemnate în etapele anterioare. Printre cîştigătoare: Şc. prof. Electroaparataj (fotbal). Liceul 13 (handbal băieţi). Şc. prof. Electroaparataj (handbal fete), Liceul 13 (volei, băieţi şi fete). Finala concursului tehnico-aplicativ a fost cîştigată de echipele Liceului „23 August". Au mai avut loc întreceri atletice, o cursă ciclistă, demonstraţii de box, lupte, judo etc.

D. DUMITRESCU, coresp.

Echipa naţională de baschet pleacă la Katowice

Reprezentativa masculină de baschet a României pleacă astăzi la Katowice, unde va participa la turneul de calificare pentru cea de a XVII-a ediţie a campionatului european care se va desfăşura în luna septembrie la Essen. Sportivii noştri vor înfrunta la Katowice echipele Danemarcei (19 mai), Poloniei (20 mai), Ungariei (21 mai) şi Ţării Galilor (22 mai) şi, datorită formei bune manifestată în ultima vreme, au şanse să se claseze pe unul din primele două locuri care aduc calificarea pentru Essen.

Lotul român care face călătoria cu avionul (via Varşovia) are următoarea componenţă: **Albu** — căpitanul echipei, **Savu, Diaconescu, Popa, Tărău, Oczelak, Rühring, Georgescu, Pîrşu, Dragomirescu, Cimpeanu** şi **Chivulescu.** Antrenor: prof. **Dan Niculescu.** Delegaţia este însoţită şi de prof. **Octav Dimitriu,** secretarul general al Federaţiei, prof. Alex. Popescu, antrenorul federal şi dr. T. Minescu, medicul echipei.

INTREPRINDERILE DE TURISM ŞI ODIHNĂ SUBAPRECIAZĂ ACTIVITATEA SPORTIVĂ DE AGREMENT DIN STAŢIUNI

Sîntem în prag de sezon estival. Staţiunile de odihnă de pe litoral ori de la poalele Carpaţilor vor cunoaşte, din nou, asaltul vilegiaturiştilor dornici să-şi petreacă, pe plăjile aurii sau în atmosfera ozonată şi plină de miresme, concediul, vacanţa sau, pur şi simplu, sfîrşitul de săptămînă.

Cum orientarea spre o odihnă activă în timpul concediului sau vacanţei se impune cu tot mai mare acuitate în zilele noastre, pentru a preveni sau diminua efectele nefaste ale sedentarismului, am întreprins un raid-anchetă pe Valea Prahovei pentru a afla ce posibilităţi oferă staţiunile din această zonă vizitatorilor lor pentru a desfăşura o activitate sportivă de agrement şi a efectua excursii. Iată ce am constatat.

RAID-ANCHETĂ PE VALEA PRAHOVEI

LA SINAIA: BAZE SPORTIVE — CÎTEVA; ORGANIZATORI — DE LOC

„Perla Carpaţilor" ne-a primit cu cîteva veşti bune. În trei zone distincte ale staţiunii — pe Furnica, la Cum-

Sebastian BONIFACIU
Mihai BIRA

(Continuare în pag. a 3-a)

Campingul a început să aibă numeroşi adepţi şi în rîndul iubitorilor de drumeţie din ţara noastră

Raidul-anchetă organizat de ziarul nostru în staţiunile de pe Valea Prahovei ne-a dat prilejul să constatăm că există, aici, o bază materială (încă de proporţii modeste), alcătuită din terenuri, materiale şi echipament, dar care nu este folosită în mod intensiv. În celelalte staţiuni de munte, situaţia prezintă mari analogii cu ceea ce am constatat pe Valea Prahovei atît în privinţa bazei materiale cît şi a cadrelor de specialişti. Aceasta se datoreşte lipsei unui personal calificat care să se ocupe de iniţierea amatorilor în diverse sporturi (considerăm că acest lucru este necesar chiar şi atunci cînd facem sport de plăcere), a unor organizatori de concursuri variate şi atractive, a unor ghizi competenţi. Credem că întreprinderile de turism şi odihnă care au preluat în totalitatea lor problemele staţiunilor noastre balneo-climaterice trebuie să se preocupe serios şi de valenţa dinamică a odihnei, de sportul de agrement şi de excursiile mici pentru că acestea reprezintă o formă deosebit de utilă a luptei împotriva degradării biologice a individului, o sarcină cu caracter social de mare importanţă.

Avînd în vedere că în turism, se utilizează în mod frecvent colaboratori temporari, s-ar putea soluţiona şi problema instructorilor sportivi, angajîndu-se în timpul vacanţelor profesori de educaţie fizică disponibili în aceste perioade.

POPICE

Înaintea C. E. de juniori

PARTICIPARE VALOROASĂ LA EDIȚIA ROMÂNEASCĂ

Dacă senioarele și seniorii aveau în sportul popicelor un bogat program competițional de nivel eunopean și mondial, juniorii nu s-au situat multă vreme în atenția organismelor internaționale. Totuși acest sport atrăgea de la un an la altul tot mai multi tineri și tinere pe arenele de joc, așa că reprezentanții federațiilor de specialitate din Austria, R.D. Germană și România au ridicat deseori, la reuniunile internaționale, necesitatea organizării unor competiții de anvergură pentru juniori. Și după repetate discuții, la Congresul F.I.P., ținut la Salzburg în 1967, s-a ajuns la o unitate de vederi, perfectindu-se regulamentul C.E. de juniori (sportivi pînă la 23 de ani). Prima ediție a avut loc acum doi ani, pe arena din Nürnberg, în organizarea forului de resort din R.F.G.

Întrecerile inaugurale au avut o participare modestă, fapt care a determinat anularea confruntărilor feminine din cauza numărului prea mic al selecționatelor înscrise la concurs. La startul disputelor masculine s-au aliniat 5 reprezentative, în program figurînd două probe: echipe și individual. Jocurile au fost dominate de tinerii popicari ai țării gazdă, care au cucerit medaliile de aur în ambele probe. Principalii adversari ai sportivilor vest-germani au fost reprezentanții României, laureați merituoși atît în întrecerile pe echipe cît și în turneul individual. Dar pentru a vă face o imagine mai clară, să vă reamintim clasamentele finale ale ediției trecute: **echipe** — 1. R.F.G. 5184 p.d., 2. România 5129 p.d., 3. Austria 5069 p.d., 4. Iugoslavia 5043 p.d., 5. Cehoslovacia 4939 p.d.; **individual** — 1. G. Arenth (R.F.G.) 1764 p.d., 2. Gh. Voicu (R) 1763 p.d., 3. Ilie Băiaș (R) 1755 p.d., 4. Gh. Silvestru (R) 1748 p.d., 5. O. Frind (A) 1733 p.d., 6. I. Tismănaru (R) 1732 p.d.

Ediția a doua a „europenelor", care se vor desfășura la Galați între 23—29 mai 1971, se bucură de o participare valoroasă, reunind 4 selecționate feminine și 8 masculine

Tr. IOANIȚESCU

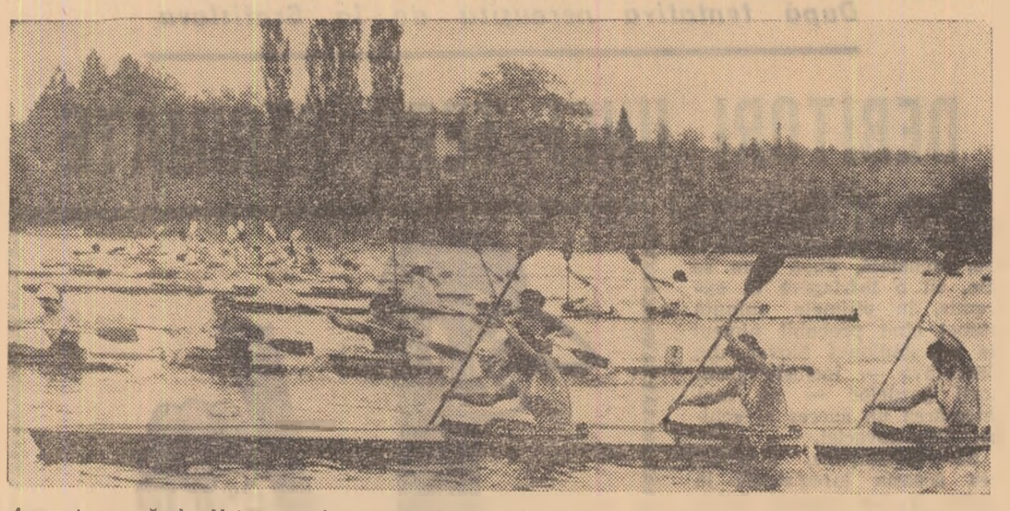

Animata cursă de K 4 — senioare a încheiat „Cupa Dinamo" la caiac-canoe, prilejuind victoria echipajului condus de Viorica Dumitru Foto: V. BAGEAC

CAIAC-CANOE

DUPĂ ÎNTRECERILE „CUPEI DINAMO"

La Snagov a început greaua cursă a performanțelor

Știm că în sportul caiacului și canoei, probele de fond reprezintă un complex examen al aptitudinii și pregătirii, adesea oferind dispute de o mare dîrzenie, dar dintotdeauna, cursa popularității a fost cîștigată de întrecerile de viteză, neîndoielnic mai spectaculoase, cu starturi rapide și sosiri „de fotografie".

Nu doar pentru acest oarecum subiectiv plus de frumusețe am așteptat însă, cu nerăbdare prima confruntare de amploare a sprinterilor de la Snagov, înscriși în număr mare — peste 200 de seniori și juniori — pe listele de participare la tradiționala competiție dotată cu „Cupa Dinamo". Ci mai mult pentru faptul că acest început de sezon este o etapă calendaristică extrem de importantă atît pentru anul mondialelor de la Belgrad, cît și pentru pregătirea cerută de Jocurile Olimpice.

Ce a arătat, așadar, prin prisma acestor repere „Cupa Dinamo" (excelent organizată și prin aceasta contribuind la împlinirea obiectivelor propuse), desfășurată sîmbătă și duminică, în aceeași plăcută ambianță, pe apele lacului Snagov?

Finalele, dar și „seriile", echilibrate, lipsite de monotonia obișnuită, au evidențiat, înainte de toate, pregătirea generală bună și foarte bună a sportivilor fruntași, firește la cota exigențelor manifestate pentru un concurs inaugural în probele de viteză. Este o constatare îmbucurătoare, mai ales dacă — în aceeași ordine de idei — adăugăm confirmarea valorică deplină, sau cu foarte mici scăderi, a unor sportivi credițați la această oră cu șansa obținerii unor performanțe deosebite în sezonul intern și internațional. Vom nota doar pe cîțiva dintre aceștia: *V. Simiocenco, I. Patzaichin, S. Covaliov, V. Calabiciov, Viorica Dumitru,* desigur fără ca această enumerare să fie completă și fără ca ea să aibă pretenția unei ierarhizări absolute.

Pe același plan al concluziilor principale și, în aceeași măsură îmbucurătoare, *înscriem și concludenta evoluție a „noului val" — tineri caiaciști și canoiști, din București, dar și din alte centre ale țării, care au demonstrat că au redus sensibil handicapul valoric* înregistrat, față de titularii lotului, la sfîrșitul anului trecut. Consemnăm, de aceea, cu plăcere, cursele realizate de: *Maria Nichiforov, Paulina Humă, Maria Lovin* (caiac-fete), *M. Zafiu, C. Macarencu, E. Zabara, F. Franck, I. Bivol, I. Vartolomeu* (caiac-băieți) ș.a.

O subliniere aparte pentru *numărul de concurenți și buna pregătire a acestora* (în special a celor reprezentînd secțiile de la Delta și Pescarul Tulcea) *constatate din desfășurarea probelor de juniori.*

Așadar, *tendința de afirmare a tineretului este generală* și nu ne-ar surprinde ca viitoarele competiții să aducă schimbări chiar esențiale — în componența loturilor sau a unor echipaje.

La ora întrecerii de debut în probele de viteză ale sezonului nu sînt recomandabile, desigur, verdictele. De altfel *nici antrenorii n-au urmărit stabilirea unor clasamente valorice* (durata lor este relativă, dacă avem în vedere obiectivele individuale și de echipă, intrarea în formă diferențiată de la un sportiv la altul etc), *ci în primul rînd, comportamentul general, o primă verificare a pregătirii în condiții de concurs,* pentru probele pe distanțe scurte — 500 și 1 000 m.

Am notat, de altfel, și o serie de încercări în premieră în ceea ce privește alcătuirea diferitelor echipaje. Or, și acest lucru trebuie urmărit, în continuare, pentru a-i evalua corect eficiența. Ne gîndim, printre altele, la echipajele *Covaliov-Calabiciov, Sciotnic-Iacob, Macarencu-Zabara, Zafiu-Negrata-D. Ivanov-E. Zahara, Maria Nichiforov — Paulina Humă* a căror „sudură" este abia la început.

Poate că unele rezultate au surprins, cîțiva dintre favoriți (dacă realmente existau favoriți!) pierzînd — fie chiar la diferențe minime — locul I. *Opinia antrenorului emerit RADU HUȚAN, mulțumit de evoluția de ansamblu a componenților lotului național, este că foarte curînd* — poate chiar la următorul concurs (Cupa Steaua) — *clasamentele probelor de viteză vor suferi modificări, în sensul afirmării totale a fruntașilor, a caiaciștilor și canoiștilor care au dominat, prin performanțe, sezonul trecut. Dar, el ne-a reamintit, totodată, că este încîntat de progresele tinerilor și că întrecerea pentru întîietate rămîne, din acest motiv, deschisă.*

Snagovul a revenit, vedem, în actualitate, începînd să găzduiască concursuri de amploare, fie de fond, fie de viteză. Primele concluzii ne arată că iarna n-a fost cîtuși de puțin o „vacanță" pentru caiaciști și canoiști, că la cluburi (îndeosebi la Dinamo și Steaua), ca și la lotul național s-a muncit cu aceeași pricepere și pasiune pe care le remarcăm de multă vreme. Cît privește incertitudinile, ele ni se par firești acum la început de sezon. Rămîne să le consemnăm dispariția o dată cu viitoarele competiții. Pînă atunci ni se pare nimerit să amintim — ca o concluzie generală — că, *în cele două zile de întreceri, ne-am dat seama că la Snagov a început greua cursă a performanțelor din sportul caiacului și canoei.*

Dan GARLEȘTEANU

Prim plan

Alexandru MUNTEANU

● S-a născut la Craiova la 20 noiembrie 1946. Înălțime 175 cm, greutate 69 kg. De profesiune inginer constructor. Face parte din clubul Steaua. Antrenor prof. Vasile Dumitrescu.

● **Progresia rezultatelor:**

1966 11,7 s	1969 10,5 s
1967 10,6 s	1970 10,5 s
1968 10,6 s	1971 10,2 s

Tamaș SZABO

● S-a născut la Satu Mare la 18 februarie 1951. Înălțime 179 cm, greutate 67 kg. Student anul I la Facultatea de Electromecanică a Politehnicii din Timișoara. Primul antrenor Ion Lini la Satu Mare. În prezent este pregătit de Eugen Lupșa.

● **Progresia rezultatelor:**

1967 11,2 s	1970 10,5 s
1968 10,5 s	1971 10,2 s
1969 10,5 s	

Bucureșteanul Alexandru Munteanu este un autentic produs al sportului universitar, căci abia la București, student fiind, a început să practice atletismul. După cum se poate vedea, în tabelul de mai sus, după anul debutului competițional, el a marcat imediat un impresionant salt de calitate care l-a impus atenției selecționerilor lotului republican. Deși a realizat, de-a lungul anilor, cîteva performanțe interesante, Munteanu n-a arătat totuși pînă în acest an, calități capabile să-l asigure, în continuare, un progres și mai substanțial.

În iarna aceasta însă, împreună cu antrenorul Vasile Dumitrescu, s-a pregătit ca nici cînd altă dată și, pe o pistă acoperită cu apă, la 8 mai, a alergat suta de metri în 10,4 s. Imediat, la 11 mai, la Constanța, pe o pistă grea, a obținut din nou 10,4 s, lăsîndu-ne impresia că a atins plafonul unui nou record. Sîmbătă (15 mai), în serii, a înregistrat, pentru a treia oară, 10,4 s în decurs de 8 zile! În finală a fost însă debordant și... 10,2 s. Intențiile sale: pentru acest sezon 10,1 s, iar pentru cel olimpic — 10,0! Fără alte comentarii...

Tînărul Tamas Szabo, anul acesta în primul lui an ca senior, a fost unul dintre minunații copii ai sprintului nostru, la 17 ani fiind creditat cu un rezultat de 10,5 s. De atunci, de la prima sa cursă încheiată cu acest rezultat, Szabo a mai obținut de 15—16 ori 10,5 secunde, fie că a alergat pe piste de zgură sau de tartan, cu vînt din spate sau chiar din față, pe soare sau pe ploaie. De aceea 10,5 ajunsese pentru Szabo o adevărată cifră de coșmar.

Din toamnă, Tamaș Szabo este student la Timișoara și, transferîndu-se la Politehnica, a început să se antreneze sub supravegherea lui Eugen Lupșa (vi-l mai amintiți? El era principalul adversar al lui Ion Moina pe 100 m). Acesta și-a dat imediat seama de marile potențe ale noului elev, de defectele lui și împreună au purces la o muncă migăloasă de pregătire. Rezultatul l-am văzut sîmbătă pe stadionul Republicii, 10,2 s ca și învingătorul „sutei", Al. Munteanu. **„Rezultatul,** spunea Szabo, **m-a speriat, pur și simplu. Așa că nu știu ce să-mi mai propun pentru viitor. Vom vedea!"**

CEI MAI BUNI SPRINTERI ROMANI

10,2	Alexandru Munteanu	1971
10,2	Tamaș Szabo	1971
10,3	Gheorghe Zamfirescu	1966
10,3	Adalbert Darvaș	1970
10,3	Constantin Nemeș	1971
10,4	Ion Moina	1946
10,4	Alexandru Tudorașcu	1964
10,4	Constantin Stan	1971

RAID-ANCHETĂ PE VALEA PRAHOVEI

(Urmare din pag. 1)

pătul și lîngă vila Păltiniș — se aflau în curs de amenajare trei terenuri de volei împrejmuite cu gard de sîrmă, cel de la vila Păltiniș putînd fi utilizat și pentru tenis.

Pentru amatorii de excursii pe platoul Bucegilor, altă veste bună de cîteva zile, telecabina circulă pe întregul ei traseu, din Sinaia și pînă la Vîrful Furnica. De notat, în fine, că stațiunea dispune de două centre pentru închirierea materialelor și echipamentului sportiv (la Clubul sportiv Sinaia și la cooperativa „Prestarea").

În discuția purtată cu tov. **Ion Scăunaș**, director adjunct al **Întreprinderii de odihnă și turism Sinaia** (nouă formă organizatorică ce unifică fosta întreprindere balneo-climaterică cu cea de hoteluri și restaurante) am întrebat dacă s-au prevăzut și cadrele necesare de instructori sportivi. D-sa ne-a răspuns că organizarea excursiilor — chiar și a celor scurte — va fi asigurată de Serviciul turism și propagandă turistică (avînd în linii mari atribuțiile și sarcinile fostei Agenții ONT). Pentru activitățile sportive cu caracter de agrement **„organigrama nu prevede nici un post"** — ne-a mărturisit tov. I. Scăunaș.

Se va ocupa de acestea clubul sportiv din localitate? Președintele clubului, tov. **Paul Popa** ne-a replicat că sarcinile ce le revin se referă numai la pregătirea propriilor membri pentru activitatea sportivă de performanță.

SITUAȚIE SIMILARA LA BUȘTENI

În linii mari, situația este aceeași și la Bușteni. Există un teren de volei, unul de handbal și altul de tenis dar, în majoritatea timpului, ele stau pustii din lipsa unui organizator, a unui instructor sportiv. De altfel este ceea ce se întîmplă și cu excursiile pe care — în absența unui ghid specializat, capabil să dea informații despre floră, faună, geomorfologie etc. — le conduc fotografii din localitate care își poartă grupurile pînă la primul colț de natură mai pitoresc sau pînă în pragul unui bufet de la marginea stațiunii. Și, astfel, activitatea turistico-sportivă se reduce la cea tradițională, la cîteva competiții de tenis de masă, organizate în sala clubului de la Zamora sau, vara, pe terasa Casei de cultură din Bușteni, la concursurile de șah... șubah, rummy.

Materiale și echipament de închiriat se găsesc la cooperativa „Prestarea" din localitate, destul de des solicitată de vizitatori ca și de participanții la concursurile de orientare turistică, organizate din inițiativa directorului Casei de cultură, tov. **Sandu Valeriu**

LA PREDEAL: TOATA LUMEA PE STADION?

Am luat legătura cu tov. **Vasile Chicomban**, președintele C.O.F.S. Predeal, de la care am aflat că și în această vară, stațiunea va pune la dispoziția vizitatorilor, a elevilor aflați în vacanță și a sportivilor, vechiul stadion cu pista de atletism reamenajată, unde se pregătesc, în fiecare vară, loturile de atletism ale juniorilor și tineretului.

În fostul parc din centrul stațiunii se lucra (după părerea noastră prea lent în ziua în care am vizitat stațiunea) la un teren de volei și altul de baschet bitumizate, precum și la o pistă de aeromodelism, probabila gazdă a viitoarelor campionate republicane. Printre posibilitățile de agrement activ trebuie să mai amintim standul de tir și sala de sport care găzduiește meciurile de tenis de masă. Marea pondere o au aici, însă, excursiile organizate, cu fiecare serie venită la odihnă, pe cinci trasee clasice **(Trei Brazi, Diham, Susai, Timiș, Girboya)** sub conducerea metodistului Casei de cultură care se mai ocupă și de întrecerile de șah. S-ar mai putea vorbi și despre o popicărie transformată de I.S.C. Predeal (actualmente Oficiul județean de turism) în magazie de materiale care trebuia să fie mutată în alt local. Dar totul se află, încă, în stadiul promisiunilor...

În ceea ce privește posibilitatea de a închiria echipament și material aceasta se realizează printr-o secție a cooperativei „Tehnica" din stațiune.

atletism

(Urmare din pag. 1)

pentru a se putea impune cu mai multă hotărîre în elita internațională a acestui sport.

Am întrebat pe mulți concurenți și pe antrenori cum își explică avalanșa aceasta de rezultate bune, acum la început de sezon. Răspunsurile, deși îmbrăcate în cuvinte variate, au exprimat, de fapt, aceeași idee de bază: **volumul și calitatea pregătirii, exigență sporită față de muncă, dublată de dorința celor mai mulți de a se rupe din inerția anonimatului și de a se face remarcați prin ceva deosebit.** Și nici unul dintre interlocutorii noștri n-a considerat rezultatele acestui concurs, altceva decît o etapă, fiecare fiind convins că în săptămînile și lunile care ne mai despart de C.E. de la Helsinki și în cele 466 zile rămase pînă la München, performanțele atleților români vor fi și mai bune. În ceea ce ne privește, le așteptăm cu încredere!

Concursul, un veritabil campionat de primăvară, a fost dominat de atleții cîtorva secții: Rapid (8 victorii), Steaua și Dinamo (cîte 7), Clubul atletic Roman și C.A.U. (cîte 4) etc. Deși n-a obținut nici o victorie, vom consemna, totuși, cu plăcere, revenirea pe un plan fruntaș a disputelor, atleților de la Politehnica Timișoara.

PE STADIONUL REPUBLICII

Vorbind de succesele secțiilor nu putem omite însă munca desfășurată de unii antrenori ca **Gh. Stănel, Ion Sător, Olimpiu Constantinescu-Nehoi, Ion Benga, Mircea Ursac, Elias Baruch** ș.a. ai căror elevi s-au arătat bine pregătiți la încheierea iernii.

Nutrim speranța ca și în perspectivă antrenorii noștri vor ști să găsească mijloacele și metodele cele mai potrivite, în așa fel ca forma sportivă cea mai ridicată din acest an să coincidă cu perioada 10—15 august, adică atunci cînd sînt programate campionatele europene. Pentru că un lucru este absolut clar: chiar dacă acum au fost înregistrate multe rezultate de valoare, nu trebuie să uităm că ne aflăm abia la jumătatea lunii mai și că o reprezentare corespunzătoare a atletismului românesc pe stadionul din capitala Finlandei nu se va putea face doar cu ceea ce au arătat acum atleții noștri fruntași!

În perspectivă imediată se află o sumedenie de alte competiții cu caracter intern și internațional care vor oferi atleților posibilități de autodepășire. De altfel, chiar concursul de sîmbătă și duminică a fost considerat drept criteriu de selecție pentru formarea echipei care va întîlni Italia, R.D. Germană și Norvegia (la 12 și 13 iunie). În funcție de aceasta, a apărut o situație specială în cursa de 5 000 m. Cu 10—15 metri înaintea sosirii, atunci cînd se afla pe locul doi, cu mai mult de 20 m înaintea celui de al treilea (I. Cioca), Nicolae Mustață a încetinit alergarea, a trecut pe culoarul patru, de unde a revenit pe primul culoar în momentul în care fusese ajuns și întrecut de colegul său de club. Un asemenea gest se cheamă nesportivitate și deși regulamentul de atletism stipulează clar descalificarea unui atlet care nu-și apără șansele în mod sportiv (cazul în speță), Mustață a fost urcat totuși pe podium și recompensat cu o medalie! Ceea ce nu este de loc just.

HANDBAL

INDEPENDENȚA SIBIU ÎNVINSĂ!

Duminică s-au disputat jocurile din cadrul celei de a 7-a etape a returului campionatului republican de handbal, divizia B. Iată rezultatele înregistrate. MASCULIN, **seria I:** Știința Bacău — Medicina Tg. Mureș 17—11 (8—6), Tractorul Brașov — Industria sîrmei Buzău 35—14 (17—7), Relon Săvinești — Rafinăria Teleajen 31—24 (18—10), Agronomia Iași — Trotușul Gh. Gh. Dej 13—9 (7—6), A.S.A. Tg. Mureș — Chimia Făgăraș 38—22 (18—10); **seria a II-a:** A.S.A. Sibiu — Tehnometal Timișoara 19—14 (8—7), Universitatea Craiova — Minaur Baia Mare 14—24 (5—12), C.S.M. Reșița — Gloria Arad 25—15 (13—5), Timișul Lugoj — Independența Sibiu 16—15 (8—6), Metalul Copșa Mică — Textila Cisnădie 23—20 (14—8). FEMININ, **seria I:** Știința Bacău — Constructorul București 9—9 (5—5), Comerțul Constanța — Universitatea Iași 12—14 (6—8), Spartac Ploiești — Voința Rădăuți 20—12 (9—5), Chimia Buzău — Voința București 9—13 (5—6); **seria a II-a:** Chimia Făgăraș — Jiul Petroșani 10—8 (6—3), Oltul Sf. Gheorghe — Universitatea Cluj 18—9 (7—3), Constructorul Baia Mare — Voința Sighișoara 10—8 (5—4), Sparta Mediaș — Chimia Victoria 12—7 (6—2).

AUTOMOBILISM

În „Raliul Pitești" entuziasmul și reușitele au estompat lipsurile

În faza actuală a sportului nostru, în mod normal comentariile care urmează unei competiții au ca obiect întrecerea propriu-zisă a sportivilor; lupta lor cu timpul și distanțele. Doar pe margine, se mai fac referiri la arbitraje sau la organizare, anii de experiență făcînd ca aceste probleme să solicite tot mai puțin atenția comentatorului. Și este normal să fie așa, în disputa sportivă ele asigurînd doar cadrul desfășurării regulamentare ai întrecerilor, cadru în care greșelile au devenit excepții. Automobilismul care și-a reluat activitatea doar de 3—4 ani, apărînd acum ca un sport tînăr, nu se încadrează în această regulă fiindcă nu a ajuns nici să statornicească o tradiție a competițiilor sale, nici să-și formeze cadre organizatorice și arbitri pe măsura cerințelor actuale. Entuziasm și bunăvoință există, dar „rodajul" celor ce se ocupă de competiții pare a fi mai pretențios ca în alte discipline și de aceea „rateurile" se aud la fiecare întrecere. La ora actuală o nouă echipă organizatorică (dar cu destul de mulți vechi pasionați) se ocupă de competițiile auto, aducînd în lumea motoarelor un suflu de tinerețe și încredere. Eforturile ei sînt lăudabile și sîntem convinși că în curînd vor fi și rezultatele. Deocamdată mai sînt însă puncte slabe. „Raliul Pitești" al IV-lea raliu județean al sezonului nu a făcut decît să confirme cele spuse mai sus, organizarea lui evidențiind pe lîngă multele reușite și cele cîteva slăbiciuni pe care am fi tentați să le socotim cronice dacă nu am cunoaște ideile și sentimentele care animă pe toți cei chemați să vegheze la buna desfășurare a întrecerilor automobilistice. Așa stînd lucrurile nu ne vom mai opri nici asupra alegerii traseului, care s-a dovedit pînă la urmă acceptabil, nici asupra felului cum s-a dat startul la unele probe speciale, nici la lipsa cordoanelor care ar fi trebuit să oprească năvala publicului pe traseul circuitului de viteză, nici la buclucașele ture ale unor cronometre, nici...

De data aceasta atmosfera de entuziasm care a domnit în turul întrecerii, frumusețea luptei sportivilor, mulțumirea lor în final și interesul miilor de spectatori care au urmărit ore în șir seriile întrecerii de viteză au estompat micile lipsuri și toată lumea a fost de acord să considere concursul de sîmbătă și duminică o reușită. Sîntem însă datori să revenim asupra întrecerii pentru a evidenția cîteva fapte care nu reies din clasamentele publicate ieri. În primul rînd trebuie să arătăm că la start s-au prezentat 27 de echipaje din care 12 de începători. La avansați au existat doar două clase: a V-a în care s-au întrecut 4 mașini R. 8 Gordini și cîteva Dacii 1 100 S și a IV-a doar cu Dacii 1 100 S. În aceste condiții lupta pentru victorie a fost destul de strînsă. Din păcate echipajul **Eugen Ionescu Cristea — P. Vezeanu a** ieșit din traseu (fără urmări grave) în finalul celei de a 4-a probe speciale (Fundata), lăsînd cale liberă celuilalt echipaj favorit **Aurel Puiu — C. Pescaru** care, ce-i drept, conducea încă din acel moment datorită timpilor mai buni realizați în cursele de viteză în coastă de pe Giuvala (8:58,1 față de 10:00,6) și Pirlul Rece. Al treilea echipaj pe R-8 Gordini, clujenii L. Borbely — Hein Peter, la primul raliu anul acesta, nu a putut interveni în lupta pentru primul loc

La clasa IV lupta a fost tot timpul foarte strînsă și echipajele **I. Răuță — I. Girjoabă** și **D. Gologan — M. Lupu** care au realizat cele mai bune „cronometre" în prima probă specială de pe Matelaș păreau că vor încurca socotelile favoriților. Experiența și tehnica lui **Marin Dumitrescu** și-a spus cuvîntul, în celelalte probe și în special pe drumul pietruit de la Pirlul Rece unde e întrecut cu 43 secunde echipajul fraților Morasi, realizator al timpului doi în clasă și cu 2 sec echipajul Borbely — Hein pe R. 8 Gordini.

Circuitul de viteză disputat la Pitești nu a schimbat ordinea stabilită pînă atunci.

În final menționăm frumoasa întrecere a începătorilor. Cei puțin pe primii dintre ei sperăm să-i vedem prezenți mereu la întreceri.

Gh. EPURAN

Duminică la Constanța, Farul a furnizat cea mai mare surpriză a etapei întrecînd pe Dinamo București (9—6). Fotoreporterul nostru, Theo MACARSCHI, prezent la meci, a surprins acest moment din desfășurarea întîlnirii: una din numeroasele acțiuni de atac ale echipei constanțene.

RUGBY

Farul, performera etapei a XVII-a: victorie asupra lui Dinamo!

Dintre meciurile de rugby ale etapei a XVII-a desfășurate în țară, cele mai disputate au fost la Constanța și Petroșani, încheindu-se cu rezultate surpriză. Iată cîteva amănunte oferite de corespondenții noștri...

Farul Constanța — Dinamo București (9—6). Jocul, care s-a ridicat la o bună valoare tehnică s-a desfășurat în limitele sportivității. De notat că Farul care a avut o zi excelentă, ar fi putut cîștiga și mai concludent, dacă n-ar fi ratat două încercări și două lovituri de pedeapsă din poziții extrem de favorabile. Rugbyștii gazdă au dominat și au condus în permanență. Realizatori: **Zamfirescu** (lov. ped.), **Caragea** (incercare) și **Tomescu** (droap), respective **Nicolescu** (droap) și **Florescu** (lov. ped.). A condus foarte bine, **P. Ionescu. (P. Enache).**

Știința Petroșani — U Timișoara (9—11). Echipa locală a avut inițiativa în prima parte a jocului, oaspeții după pauză cînd au echilibrat raportul de forțe și chiar au dominat. Au marcat: **Marin** (droap), **Iacob** (lov. ped.) și **Moromete** (incercare) pentru Știința, **Ceaușu** (incerc.) și **Stan** (două lov. ped. și o transf.) pentru Universitatea. Foarte bun arbitrajul lui **V. Cișmaș. (Tr. Cornea).**

C.S.M.Sibiu — Agronomia Cluj (11—6). Formația sibiană a realizat o primă repriză excelentă, depășindu-și adversarii în toate compartimentele. După pauză, mulțumite de rezultat, gazdele au slăbit ritmul permițînd clujenilor să reducă din handicap. Au înscris: **Munteanu** (lov. ped. și o transf.), **Tamaș** (incercare) și **Topa** (droap), resp. **Cordoș** (incerc.) și **Balint** (lov. ped.). A condus foarte bine, **Dan Grigorescu. (I. Botocan).**

Politehnica Iași — Rapid Buc. (8—0). Net superiori, ieșenii au meritat victoria. Realizatori: **Gheorghiu** (lov. ped. și o transf.) și **Laszlo** (incerc.). A arbitrat bine **R. Chiriac. (D. Diaconescu).**

Jucătorii de la „U" Timișoara în turneu în Italia și Franța

Echipa de divizie A Universitatea Timișoara (rugby) întreprinde, începînd de la data de 20 mai, un turneu în Italia și Franța. Rugbyștii timișoreni vor juca la Treviso, Lyon și Rovigo, cu echipe italiene și franceze din ligile I și a II-a.

baschet

Voința București (m) și Universitatea Iași (f) au cîștigat meciurile decisive la „B"

Într-unul din derbyurile diviziei masculine B, Voința București a dispus de Universitatea București cu 69—61 (31—36). Partida, decisivă pentru stabilirea formației care va promova în prima divizie a țării, a cunoscut o desfășurare deosebit de atractivă, deși miza întrecerii și-a pus amprenta asupra lucidității cu care s-a jucat. Evoluția scorului a fost, de asemenea, interesantă. Studenții au deținut inițiativa pînă în min. 26, apoi au avut cinci minute în care au înscris doar un coș (?), dînd astfel posibilitate baschetbaliștilor de la Voința (cu Kiss excelent) să ia conducerea și să cîștige o partidă care le asigură promovarea. S-au evidențiat Kiss, Teodoru, Moțoi, Duda de la Voința, respectiv Kiselevski și Anghel. S-au achitat bine de o misiune dificilă arbitrii A. Berger și D. Ganea.

Un alt meci decisiv s-a desfășurat între echipele feminine Progresul București și Universitatea Iași. Studentele au învins cu 62—57 și au rămas, alături de sportivele de la Arhitectura, singurele cu șanse de a promova în divizia B. **(Adrian VASILESCU).**

Rezultatele etapei a XVI-a: **masculin:** Progresul București — A.S.A. Bacău 83—62 (39—26), Universitatea Craiova — Voința Tg. Mureș 79—50 (42—17), Politehnica Iași — Constructorul Iași 71—67 (34—30), Utilajul Timișoara — Crișul Oradea 46—34 (25—15), Steagul roșu Brașov — Știința Petroșani 81—64 (42—36), Comerțul Tg. Mureș — Voința Zalău 92—66 (41—34), Rapid C.F.R. Galați — Comerțul Tîrgoviște 63—57 (24—27); **feminin:** Universitatea București — Politehnica Brașov 45—44 (19—22), Progresul București — Universitatea Iași 57—62 (25—25), Universitatea Craiova — Universitatea Timișoara 43—68 (28—23), Știința Sf. Gheorghe — Universitatea Cluj 56—54 (27—17), Medicina Timișoara — Voința Oradea 53—48 (25—19), Voința Tg Mureș — Record Cluj 44—37 (18—14), Rapid II — Medicina București 46—45 (23—16), Arhitectura — IEFS II 61—31 (19—21).

Rezultatele au fost transmise de corespondenții **D. Diaconescu, V. Popovici, Gh. Briotă, I. Ene, P. Dumitrescu. S. Albu, T. Siriopol.**

— FOTBAL —

PRESA CEHOSLOVACĂ DESPRE MECIUL DE LA BRATISLAVA

Ziarele cehoslovace, de luni, se ocupă pe larg de meciul dintre reprezentativele Cehoslovaciei și României. Iată cîteva spicuiri din ziarele apărute la Bratislava și Praga.

SPORT BRATISLAVA: „DACĂ ROMÂNII AR FI ATACAT MAI MULT, AR FI OBȚINUT MĂCAR UN PUNCT"

„Echipa României a arătat multe lucruri bune în acest meci. A temporizat excelent jocul la mijlocul terenului și s-a apărat bine în momentele grele. Dar, atacurile dezlănțuite în mare majoritate pe contraatac nu au avut claritate și finalizare. S-a văzut în mod clar că oaspeții au venit la Bratislava pentru a obține un meci nul. Dacă românii ar fi atacat mai mult ar fi obținut măcar un punct. O lege veche în fotbal spune că formația care se apără nu poate cîștiga o partidă.. Gazdele au jucat slab în prima repriză, dar au atacat mai mult în finalul meciului, grație căreia au realizat golul pe care nimeni nu-l mai aștepta. Adamec a fost mult sub posibilitățile sale, Stratil n-a rezistat la tempoul impus, dar, din fericire, ceea ce n-au făcut acești doi „ași" a reușit Vesely — cel mai bun jucător de pe teren — omul care a salvat onoarea reprezentativei Cehoslovaciei și a colegilor de echipă".

PRACA: „MOARA A MĂCINAT PREA PUȚIN"

Sub acest titlu, ziarul „Praca" din Bratislava scrie printre altele: **„Reprezentativa Cehoslovaciei a început să joace abia spre sfîrșitul partidei, cînd a obținut de altfel și golul. Moara a început să macine prea tîrziu, nu ca la Swanseea, unde în repriza secundă a funcționat ca un mecanism perfect. Este foarte adevărat că apărarea română, în frunte cu Dinu și Dan au fost eroii apărării, ultimul însă a greșit în mod hotărîtor la singurul gol al partidei. Nu trebuie omis însă faptul că la începutul meciului și Dumitrache a avut o ocazie splendidă, cînd Viktor i-a reținut balonul de pe picior, în mod foarte norocos".**

SMENA: „ROMÂNII AU ÎNVĂȚAT MULT LA C.M."

„Întîlnirea a prilejuit o luptă tactică la înalt nivel. În această privință, românii au fost net superiori și s-a văzut în mod clar că pentru ei, participarea la turneul final la C.M. din Mexic a prilejuit numeroase învățăminte. Ne referim în primul rînd la felul cum știu să protejeze și să mențină mingea, să temporizeze jocul. Acestea constituie mari calități care, cu mai mult noroc, putea să le aducă și un meci nul. Victoria noastră este explicabilă prin inspirația fericită pe care antrenorul Novak a avut-o la sfîrșitul meciului, cînd a schimbat doi înaintași în favoarea lui **Jokl** și **Kabat**, care au dat un impuls decisiv atacului"

CESKOSLOVENSKY SPORT PRAGA: „LA BUCUREȘTI SE VA DECIDE TOTUL"

Ziarul de specialitate din Cehoslovacia arată că nivelul jocului a fost sub așteptări și că echipa gazdă a arătat mari lipsuri, în special în prima repriză cînd n-a știut să-și organizeze jocul. **„Au existat două momente psihologice ale partidei: momentul Adamec (cînd a ratat lovitura de la 11 m) și apoi minutele după ratarea acestui penalty, cînd românii, profitînd de starea de spirit a adversarilor, n-au reușit să înscrie un gol.** Și iată că min. 88, atunci cînd spectatorii erau mulțumiți cu un scor alb și se îndreptau spre culoarele de ieșire, a venit golul lui Vesely... Așa e în fotbal. **Returul va decide calificarea".**

LIDOVA DEMOKRACIE: „SPECTATORII N-AU VĂZUT PREA MULT FOTBAL"

Sub titlul „Victorie în ultimele minute", „Lidova Demokracie" din capitala Cehoslovaciei scrie: **„Spectatorii n-au văzut prea mult fotbal pentru că tensiunea nervoasă a jucătorilor a fost solicitată la maximum. Din acest motiv au lipsit și fazele clare de gol. Dumitrache a avut o mare ocazie în min. 10, iar gazdele mai multe după pauză, dar apărarea românilor a fost la înălțime, în frunte cu Răducanu și Sătmăreanu. Cea mai mare ocazie de gol — penaltyul executat de Adamec — a fost ratată".**

SVOBODNE SLOVO: „PREA PUȚINE ATACURI"

„Ne puteam aștepta la un joc defensiv al oaspeților. Echipa română s-a apărat cu 8—9 jucători, menținînd în atac mai mult pe Dumitrache. În repriza a doua, ea a manifestat o nervozitate excesivă, concretizată prin cele două greșeli; henţul comis în careu și golul primit în min. 88".

RUDE PRAVO: „TEHNIC ȘI TACTIC — ROMÂNII BUNI"

Ziarul din Praga scrie printre altele: **„Oaspeții n-au inițiat decît două-trei atacuri, dar ele au fost foarte periculoase, care se puteau solda cu goluri. Tactic și tehnic, adversarii noștri sînt bine pregătiți și în mare progres. La capitolul finalizare însă, sînt deficitari".**

Comentariile presei cehoslovace ne-au fost transmise de JAN NOVAK — Bratislava și IVAN ANDREADIS — Praga

DEBITORI UNEI TEZE PERIMATE

(Urmare din pag. 1)

marginea meciului de duminică pot fi considerate „tributare" scorului, influențate de acest nefericit gol primit în ultimele trei minute...

Iată de ce rîndurile de față își propun să analizeze evoluția echipei noastre — în mod distinct — pînă la... minutul (ceasul) rău, făcînd (într-un fel) abstracție de golul despre care, este adevărat, cu oarecare șansă, n-am fi avut ocazia să pomenim azi. Plecînd de la o referire la graiul cifrelor, potrivit cărora — pînă la înscrierea golului — raportul șuturilor spre poartă era de 25—7, iar cel al șuturilor pe cadrul porții de 11—3, ceea ce înseamnă că amenințarea buturilor echipei române a fost mult mai mare decît cea la care a fost supusă poarta adversă, vom accepta concluzia că pînă în min. 88 gazdele au avut șanse incomparabil mai consistente pentru realizarea unei victorii.

Să trecem, însă, peste fazele și șuturile la poartă și să ne referim la calitatea jocului propriu-zis.

Așa cum se sublinia și într-un articol apărut în ziarul nostru chiar în ziua meciului de la Novi Sad, echipa română a dovedit — din păcate tocmai la Bratislava într-un joc în care satisfacțiile sau reversul lor n-aveau „pondere" platonică — faptul că nu știe să atace. Deși împrejurările concrete de joc i-au oferit uneori posibilitatea atacului, reprezentativa noastră n-a reușit decît să simuleze sau să schițeze cîteva acțiuni ofensive, palide, fără convingere, fără o rațiune constructivă sesizabilă.

Ne încumetăm să afirmăm că nici arma contraatacului n-a fost folosită — probabil tot din insuficientă cunoaștere — eficient, ea fiind neutralizată de acea tiranică țesătură de pase care își are rostul ei, dar nu atunci cînd urmărești dezechilibrarea sistemului defensiv advers, străpungerea lui și marcarea golurilor.

Singura lecție pe care a aplicat-o cu un relativ succes echipa noastră la Bratislava a fost lecția apărării, interpretată (uneori de 10 jucători), cu dăruire și cu destulă pricepere, aglomerarea, presingul, acroșajul, dublajul și pasa apărătorului care a recuperat balonul efectuîndu-se adeseori cu precizie.

De la această cunoaștere a funcționării mecanismului de apărare, s-a ajuns, credem, la o prea mare încredere în virtuțile lui — a se citi: încredere că echipa nu va primi gol — iar apărarea, inclusiv păstrarea abuzivă (fără un rost constructiv) a mingii a ajuns un scop în sine, nemaifiind ceea ce trebuie să fie, adică un mijloc.

Unei replici ipotetice că echipa a marcat, totuși, goluri care i-au adus puncte, unele satisfacții și chiar victorii, vom sublinia — fără intenția de a căuta pete în soarele unor performanțe pe care le respectăm — reușita individuală a unui Dembrovschi (la Novi Sad, de pildă), Dumitrache sau Neagu, care, în general, au suplinit printr-o sclipire ceea ce ar fi trebuit să se numească joc la atac sau la contraatac. S-ar putea încerca demonstrația (fără sorți de convingere, după părerea noastră) că nu avem tipuri de jucători de clasă în atac, dar noi credem că, tocmai ceea ce i se poate reproșa conducerii tehnice a echipei noastre reprezentative este mulțumirea „cu ceea ce știm și cu ceea ce avem în lot" și care — după toate probabilitățile — garantează succese și insuccese la limită. Despre progres, despre o evoluție net superioară în calitatea jocului echipei noastre reprezentative nu poate fi însă vorba atunci cînd se cultivă intensiv momentul apărării, negîndu-se aproape total momentul atacului.

DIVIZIA C — ETAPA A XXVI-a

VITROMETAN MEDIAȘ LOCUL 15 ÎN SERIA A VIII-a LA A PATRA VICTORIE CONSECUTIVĂ

SERIA I

Minerul Comănești — Foresta Fălticeni 3—0 (1—0); Textila Buhuși — Cimentul Bicaz 1—2 (0—0); Minobradul Vatra Dornei — Minerul Gura Humorului 2—0 (1—0); Penicilina Iași — Rarăul Cîmpulung 2—0 (1—0); Chimia Suceava — Textila Botoșani 2—1 (1—1); Letea Bacău — Petrolul Moinești 1—2 (0—2); Fulgerul Dorohoi — Nicolina Iași 5—0 (3—0); Victoria Roman — I.T.A. Pașcani 1—1 (1—0).

(Corespondenți: **I. Bîrzan, I. Vieru P. Spac, D. Diaconescu, A. Constantin, I. Iancu, I. Mandache, G. Gheorghe**).

1. CHIMIA	26	16	4	6	51—16	36
2. Minerul C.	26	13	5	8	41—22	31
3. Victoria	26	12	7	7	44—29	31
4. Cimentul	26	14	3	9	42—34	31
5. Petrolul	26	13	3	10	34—29	29
6. Foresta	26	12	4	10	34—36	28
7. Min. G.H.	26	10	7	9	40—30	27
8. Minobradul	26	12	2	12	41—43	26
9. Rarăul	26	11	3	12	33—29	25
10. Nicolina	26	8	9	9	32—35	25
11. ITA Pașcani	26	10	4	12	34—47	24
12. Textila Bh.	26	10	3	13	37—40	23
13. Textila Bt.	26	9	5	12	26—33	23
14. Penicilina	26	9	4	13	23—39	22
15. Letea	26	7	4	15	30—48	18
16. Fulgerul	26	7	3	16	34—66	17

ETAPA VIITOARE (23 MAI): Foresta — Penicilina, Textila Bt. — Minobradul, Textila Bh. — Letea, Cimentul — Fulgerul, Nicolina — Victoria, I.T.A. Pașcani — Chimia, Petrolul — Rarăul, Minerul G. H. — Minerul C.

SERIA A II-a

Trotușul Gheorghiu-Dej — Dacia Galați 1—0 (0—0); Ancora Galați — Metalurgistul Brăila 2—1 (1—1); Unirea Tricolor Brăila — Șoimii Buzău 0—0; Petrolistul Boldești — Ș.U.T. Galați 2—0 (1—0); Metalul Buzău — Automobilul Focșani 2—0 (1—0); Petrolul Berca — Olimpia Rm. Sărat 3—2 (2—0); A.S.M. Tecuci — Metalul Plopeni 0—0; Voința București — Rulmentul Bîrlad 2—0 (0—0);

(Corespondenți: **Gh. Grunzu, A. Gheorghe, Tr. Enache, N. Dincă, D. Marin, M. Plopeșanu, V. Doruș și Gh. Vlad**).

1. METALUL P.	26	17	5	4	40-16	39
2. Șoimii	26	14	4	8	39-20	32
3. Rulmentul	26	9	12	5	23-22	30
4. Olimpia	26	13	4	9	34-39	30
5. Petrolistul	26	11	4	11	53-35	26
6. Metalul B.	26	10	6	10	39-31	26
7. Dacia	26	9	8	9	33-27	26
8. Unirea Tricolor	26	9	8	9	26-33	26
9. Trotușul	26	10	4	12	33-44	24
10. Automobilul	26	11	2	13	27-42	24
11. SUT Galați	26	8	7	11	28-24	23
12. Voința	26	7	9	10	26-26	23
13. Ancora	26	9	5	12	26-26	23
14. Metalurgistul	26	8	6	12	27-37	22
15. Petrolul	26	7	7	12	28-37	21
16. ASM Tecuci	26	5	11	10	32-42	21

ETAPA VIITOARE: Metalul P. — Voința, Dacia — Petrolistul, Olimpia — Trotușul, Metalurgistul — Metalul B., Șoimii — Rulmentul, A.S.M. Tecuci — Unirea Tricolor, Automobilul — Petrolul, Ancora — S.U.T. Galați.

SERIA A III-a

Laromet București — Electrica Constanța 4—0 (2—0); Delta Tulcea — Marina Mangalia 3—1 (1—0); Flacăra roșie București — Prahova Ploiești 3—0 (1—0); Celuloza Călărași — Azotul Slobozia 5—2 (2—0); Cimentul Medgidia — Electronica București 2—0 (0—0); Unirea București — I.M.U. Medgidia 3—1 (2—1); Victoria Florești — Tehnometal București 0—0; Olimpia Giurgiu — Dunărea Tulcea 2—0 (1—0);

(Corespondenți: **C. Vișan, I. Turșie, C. Toader, M. Stan, R. Avram, T. Popescu, N. Coman, Tr. Bărbălată**).

1. DELTA	26	19	2	5	52—14	40
2. Electronica	26	16	2	8	43—19	34
3. Flacăra	26	14	4	8	36—25	32
4. I.M.U.M.	26	12	7	7	41—26	31
5. Prahova	26	12	7	7	32—20	31
6. Azotul	26	12	4	10	30—46	28
7. Victoria	26	7	12	7	29—29	26
8. Olimpia	26	10	5	11	27—32	25
9. Unirea	26	11	2	13	37—38	24
10. Celuloza	26	9	6	11	29—33	24
11. Tehnometal	26	7	10	9	25—30	24
12. Cimentul	26	9	5	12	29—31	23
13. Electrica	26	8	6	12	32—43	22
14. Laromet	26	7	6	13	23—27	20
15. Dunărea	26	6	8	12	20—41	20
16. Marina	26	4	4	18	17—48	12

ETAPA VIITOARE: Prahova — Victoria, Tehnometal — Electronica, Azotul — Marina, Dunărea — Cimentul, I.M.U. Medgidia — Olimpia, Electrica — Celuloza, Flacăra roșie — Laromet, Unirea — Delta...

SERIA A IV-a

F.C. Caracal — Lotrul Brezoi 4—0 (2—0); T.M. București — Chimia Tr. Măgurele 2—3 (1—0); Comerțul Alexandria — Chimia Rm. Vîlcea 1—1 (1—0); Mașini unelte București — Petrolul Videle 0—1 (0—1); I.R.A. Cîmpina — Autobuzul București 1—0 (0—0); Progresul Corabia — Gloria Slatina 5—1 (4—1); Dacia Pitești — Sirena București 3—0 (1—0); Petrolul Tîrgoviște — Unirea Drăgășani 2—2 (1—0).

(Corespondenți: **Gh. Donciu, I. Marcu, M. Bizon, D. Negrea, C. Vîrjoghie, C. Filip, Al. Momete, M. Avram**).

1. FC CARACAL	26	16	4	6	42—21	36
2. Chimia R.V.	26	16	4	6	39—22	36
3. T.M. Buc.	26	11	7	8	38—27	29
4. Chimia T.M.	26	11	7	8	30—25	29
5. Comerțul	26	11	6	9	33—29	28
6. Petrolul T.	26	8	12	6	31—36	28
7. Petrolul V.	26	11	5	10	36—31	27
8. IRA Cîmp.	26	9	9	8	25—23	27
9. Dacia	26	9	7	10	32—34	25
10. Autobuzul	26	10	4	12	37—27	24
11. Mașini	26	11	2	13	42—47	24
12. Gloria	26	8	7	11	26—28	23
13. Sirena	26	7	8	11	30—37	22
14. Lotru	26	9	4	13	30—42	22
15. Progresul	26	6	7	13	27—42	19
16. Unirea	26	6	5	15	16—41	17

ETAPA VIITOARE: Gloria — Petrolul V., Lotrul — Unirea, T.M. București — Autobuzul, Chimia Rm. V. — Progresul, Chimia Tr. M. — Petrolul T., Mașini — Sirena, I.R.A. Cîmpina — Comerțul, F.C. Caracal — Dacia.

SERIA A V-a

Pandurii Tg. Jiu — Minerul Motru 1—0 (0—0); Vulturii textila Lugoj — Minerul Bocșa 3—0 (3—0); Steagul roșu Plenița — C.F.R. Caransebeș 4—0 (2—0); Minerul Lupeni — M.E.V.A. Tr. Severin 2—3 (0—1); Electromotor Timișoara — Metalul Topleț 3—0 (2—0); Victoria Caransebeș — Furnirul Deta 4—0 (0—0); Metalul Tr. Severin — Dunărea Calafat 4—1 (1—0); Minerul Moldova Nouă — Știința Petroșani 1—0 (0—0).

(Corespondenți: **P. Cristea, C. Olaru, I. Julea, I. Cotescu, St. Marton, M. Mutașcu, Gh. Manaiu**.

1. VULTURII	26	14	5	7	58—21	33
2. Știința	26	13	6	7	38—14	32
3. CFR Caransebeș	26	13	3	10	35—30	29
4. Minerul L.	26	13	2	11	34—31	28
5. Electromotor	26	11	6	9	30—32	28
6. Minerul M.N.	26	13	2	11	27—31	28
7. Pandurii	26	9	9	8	27—24	27
8. Dunărea	26	11	5	10	38—35	27
9. Metalul T.S.	26	10	5	11	43—37	25
10. Furnirul	26	10	3	13	33—37	23
11. Steagul	26	9	5	12	27—34	23
12. Metalul T.	26	10	3	13	35—48	23
13. Minerul B.	26	10	3	13	30—44	23
14. MEVA Tr. S.	26	9	5	12	32—46	23
15. Minerul M.	26	7	9	10	16—32	23
16 Victoria	26	7	7	12	30—37	21

ETAPA VIITOARE: Furnirul — Vulturii, C.F.R. Caransebeș — Electromotor, Minerul M. N. — M.E.V.A. Tr. Sev., Știința — Victoria, Metalul Tr. S. — Minerul B., Minerul M. — Minerul L., Pandurii — Steagul, Dunărea — Metalul T.

SERIA A VI-a

Industria sîrmei Cîmpia Turzii — Aurul Brad 2—1 (1—0); Metalul Copșa Mică — Unirea Alba Iulia 4—0 (1—0); Mureșul Deva — Arieșul Cîmpia Turzii 4—0 (3—0); A.S.A. Sibiu — Metalul Aiud 2—2 (2—2); Minerul Teliuc — C.F.R. Simeria 2—1 (2—1); Chimica Tîrnăveni — Minaur Zlatna 3—0 (3—0); Minerul Ghelar — Independența Sibiu 2—0 (1—0); Victoria Călan — Soda Ocna Mureș 0—0.

(Corespondenți: **P. Țone, M. Faliciu, I. Simion, I. Ion, I. Vladislav, I. Ducan, Fl. Oprița**.

1. CHIMICA	26	16	4	6	54—21	36
2. Mureșul	26	16	4	6	40—25	36
3. Independența	26	16	3	7	43—28	35
4. Victoria	26	13	3	10	31—27	29
5. Metalul A.	26	11	5	10	51—40	27
6. Minaur	26	13	1	12	39—36	27
7. Soda	26	10	6	10	36—42	26
8. Ind. sîrmei	26	11	3	12	34—28	25
9. ASA Sibiu	26	8	9	9	24—22	25
10. Minerul T.	26	11	3	12	32—30	25
11. Minerul G.	26	11	1	14	28—32	23
12. Aurul	26	10	3	13	23—35	23
13. Unirea	26	9	5	12	23—30	23
14. Met. C. M.	26	9	3	14	28—42	21
15. CFR Simeria	26	7	5	14	27—36	19
16. Arieșul	26	5	6	15	15—44	16

ETAPA VIITOARE: Unirea — Ind. sîrmei, C.F.R. Simeria — A.S.A. Sibiu, Metalul A. — Minerul T., Minerul G. — Chimica, Mureșul — Minaur, Independența — Soda, Arieșul — Victoria, Metalul C.M. — Aurul.

SERIA A VII-a

Dermata Cluj — Bradul Vișeu 2—1 (0—1); Progresul Năsăud — Unirea Dej 0—1 (0—1); Arieșul Turda — Victoria Carei 5—0 (1—0); Gloria Baia Mare — C.I.L. Sighetul Marmației 4—0 (2—0); Someșul Satu Mare — C.I.L. Gherla 1—0 (1—0), s-a jucat la Carei; Constructorul Baia Mare — Minerul Baia Sprie 1—0 (1—0); Recolta Salonta — Someșul Beclean 3—0 (neprezentare); Unirea Zalău — Chimistul Baia Mare 0—1 (0—0).

(Corespondenți: **E. Fehervari, D. Nistor, P. Lazăr, L. Chira, St. Vida, R. Pop, Gh. Cotrău și M. Bonțoiu**).

1. UNIREA D.	26	16	4	6	58—23	36
2. Arieșul	26	14	6	6	53—29	34
3. CIL Gherla	26	15	3	8	43—20	33
4. Victoria	26	14	4	8	36—24	32
5. Unirea Z.	26	11	8	7	34—22	30
6. Dermata	26	12	5	9	36—27	29
7. Recolta	26	11	6	9	33—39	28
8. Gloria	26	11	5	10	37—34	27
9. Minerul	26	12	2	12	37—38	26
10. CIL Sighet	26	10	6	10	28—33	26
11. Someșul S.M.	26	10	4	12	29—37	24
12. Progresul	26	9	5	12	29—42	23
13. Bradul	26	7	6	13	29—39	20
14. Constructorul	26	7	5	14	26—41	19
15. Chimistul	26	6	6	14	25—31	18
16. Someșul B.	26	3	5	18	25—79	11

ETAPA VIITOARE: Victoria — Constructorul, Bradul — Someșul S. M., Unirea D. — Arieșul, Chimistul — Gloria, C.I.L. Sighet — Recolta, Unirea Z. — Progresul, C.I.L. Gherla — Dermata, Someșul B. — Minerul.

SERIA A VIII-a

Carpați Brașov — Lemnarul Odorheiul Secuiesc 2—1 (2—0); Viitorul Gheorghieni — Chimia Făgăraș 1—0 (0—0); Torpedo Zărnești — Carpați Sinaia 1—0 (1—0); Vitrometan Mediaș — Colorom Codlea 4—0 (1—0); Caraimanul Bușteni — Oltul Sf. Gheorghe 0—0; Minerul Bălan — Unirea Cristuru Secuiesc 2—2 (1—1); Forestierul Tg. Secuiesc — Tractorul Brașov 1—0 (0—0); Chimia Or. Victoria — C.F.R. Sighișoara 4—2 (2—1);

(Corespondenți: **G. Lorac, C. Malnasi, N. Malinciuc, R. Zamfir, V. Zbarcea, R. Bortoș, L. Bucs și Gh. Matei**).

1. CHIMIA F.	26	19	3	4	59—17	41
2. Oltul	26	18	4	4	45—20	40
3. Lemnarul	26	12	6	8	47—34	30
4. Carpați S.	26	13	3	10	50—31	29
5. Tractorul	26	11	6	9	49—26	28
6. Viitorul	26	11	5	10	23—31	27
7. Caraimanul	26	11	4	11	34—37	26
8. Minerul	26	12	2	12	32—43	26
9. CFR Sighiș.	26	9	7	10	36—36	25
10. Forestierul	26	11	2	13	35—41	24
11. Torpedo	26	10	3	13	24—49	23
12. Chimia	26	7	6	13	36—46	20
13. Unirea	26	8	4	14	36—61	20
14. Carpați B.	26	8	3	15	41—38	19
15. Vitrometan	26	9	1	16	38—45	19
16. Colorom	26	9	1	16	29—64	19

ETAPA VIITOARE: Vitrometan — Chimia V., Oltul — Carpați B., Unirea — Lemnarul, Forestierul — Minerul, Colorom — Chimia F., Tractorul — C.F.R. Sighișoara, Torpedo — Viitorul, Carpați S. — Caraimanul.

PRETENȚIILE FAȚĂ DE ECHIPA DE TINERET SÎNT MAI MARI!

Duminică, la Tg. Mureș, a fost o căldură neașteptată și influența ei s-a făcut simțită din plin în evoluția jucătorilor din echipele de tineret ale României și Cehoslovaciei. La ora 12,30, cînd s-a disputat partida și soarele ardea ca jarul, nici nu putea fi altfel. Ritmul de joc a avut de suferit, în desfășurarea generală a partidei existînd destule momente de cădere. Nu de puține ori s-a jucat lent, ceea ce a convenit de minune oaspeților, fotbaliști mai masivi, mai greoi. Dar, la capitolul pregătirii fizice, al rezistenței în regim de efort și al ritmului de joc, formația noastră a fost superioară adversarei și aici nu poate fi nimic de obiectat.

Începutul de partidă (cam pînă în min. 25) și finalul (după înscrierea golului egalizator — min. 62) le-au aparținut fotbaliștilor români. Totuși, cadeții noștri n-au putut trece de adversarii principali din grupa preliminară a campionatului european pentru tineret. În primul rînd, datorită unor greșeli — unele elementare — în fazele de finalizare sau, cum a fost cazul lui Iordache, la primirea acelui gol pe care nici oaspeții nu-l sperau. Aici e vorba de lipsă de concentrare, de tratare superficială a unor faze ce sînt considerate fără importanță de jucătorii noștri. Dar, se știe, cei mai mulți dintre ei, deși sînt cu doi-trei ani sub limita admisă de regulamentul competiției (e vorba de Năstase, Sătmăreanu, Moldovan, Iordache, Simionaș) și sub media de vîrstă a echipei cehoslovace, cu excepția lui Hajnal și Sătmăreanu II, activează, și sînt titulari în echipe de divizia A, iar greșelile lor (acele mari ratări — în cazul lui Năstase, D. Popescu, Moldovan, Incze) par inexplicabile.

La Tg. Mureș, cu excepția lui Cristache, lent, dezorientat, nesigur, compartimentul cel mai bun l-a constituit apărarea, din care s-au detașat cei doi fundași centrali — Olteanu și Stoicescu — deciși în intervenții, siguri pe ei. L-am mai evidenția pe Sătmăreanu II introdus după pauză, extrem de util mai ales în privința susținerii ofensivei.

O primă repriză, adversarii au cîștigat întrecerea la mijlocul terenului unde Fandel, Danko și Petrovici, ultimul ca atacant retras, au cîștigat duelurile cu Beldeanu. Simionaș și Moldovan. Dar, duminică, punctul nevralgic l-a constituit ofensiva. Atacul n-a contat decît pe acțiunile individuale ale lui Incze și, oarecum, Năstase, pe jocul de pe poziție retrasă al lui Moldovan. Puține acțiuni ofensive au purtat caracterul jocului colectiv. Doru Popescu, de la care se așteptau angajamente fizice în zona careului, pendulări în fața apărării adverse, a avut o evoluție ștearsă, mult timp el făcînd doar figurație.

Desigur, nu putem crea un capăt de acuzație din acest rezultat egal al echipei de tineret, dar pretențiile față de acești jucători sînt mult mai mari. Și ei posedă destule posibilități. A trebuit să vină golul oaspeților ca să-i vedem pe Beldeanu și Simionaș muncind cu folos, iar pe toți ceilalți dăruindu-se pentru victorie. Șansele pentru ocuparea locului 1 în grupă n-au fost anulate, dar se cuvine a aminti jucătorilor din echipa de tineret că în partidele retur cu selecționatele Finlandei și Cehoslovaciei e nevoie de o evoluție la un nivel superior.

Constantin ALEXE

Este minutul 44 al meciului de la Tg. Mureș. Un stadion arhiplin așteaptă golul. Dar, în zadar. Mingea, lovită cu capul de Moldovan, va sări din pămînt peste poartă

Foto: Anton HARKO — Tg. Mureș

COMPORTAREA JUCĂTORILOR NOȘTRI

RĂDUCANU: A avut de rezolvat multe situații dificile cărora le-a făcut față cu succes. A făcut o partidă bună. Ar fi greșit să i se impute golul din min. 88 pe care îl au pe conștiință fundașii.

SĂTMĂREANU: L-a anihilat în bună măsură pe valorosul Capkovici printr-un joc lucid și precis. A avut totuși și cîteva erori de plasament.

DINU: Dîrz, precis, luptător, a făcut cîteva greșeli spre sfîrșitul jocului, cînd nu s-a concentrat suficient.

DAN: Accidentat la începutul partidei, a luptat exemplar tot jocul, dublînd foarte bine; i-a lipsit însă claritatea în distribuirea mingilor, în special spre sfîrșit, cînd randamentul său a scăzut vizibil.

MOCANU: A trebuit să facă permanent fața „ștafetei" Vesely — Dobias, reușind să stopeze unele din acțiunile acestora.

ANCA: A alergat mult, a luptat cu multă ambiție; n-a avut claritatea necesară unui jucător de mijlocul terenului.

DUMITRU: Cel mai bun fotbalist român de pe teren. Zeci de atacuri adverse s-au stins la el. A fost singurul apărător din echipa noastră care a relansat jocul cu precizie.

NEAGU: Neinspirat, a fost aproape mereu cu un timp în urma fazei. S-a văzut că nu-i convine rolul de extremă.

DEMBROVSCHI: A început bine partida, a fost cel mai clarvăzător atacant român, însă din minutul 70 a dispărut din joc.

DUMITRACHE: Amenințător, mai ales în prima repriză, a fost majoritatea timpului izolat în cîmpul de joc advers, fiind ceea ce se cheamă un atacant de sacrificiu.

LUCESCU: Și-a ajutat mult coechipierii din apărare. N-a primit, în schimb, sprijinul lor în momentele de atac, acționînd stingher.

RADU NUNWEILLER: A jucat prea puțin, evoluția lui fiind nesemnificativă.

SÎMBĂTĂ, ETAPA A XXIV-a A DIVIZIEI „A"

● Cuplaj pe Stadionul Republicii ● Meciul Petrolul — Progresul va fi televizat, de la ora 15 ● Ora 17,30 — ora oficială de începere a celorlalte partide

Cu excepția partidei de la Ploiești și a celei din deschiderea cuplajului din Capitală, celelalte meciuri vor începe la ora 17,30.

Etapa a XXIV-a a campionatului diviziei A, care se va disputa sîmbătă 22 mai, programează următoarele meciuri:

FARUL — F. C. ARGEȘ (1—2)
U.T.A. — DINAMO (1—4)
POLITEHNICA — C.F.R. CLUJ (4—2)
STEAUA — UNIV. CRAIOVA (2—0, Stadionul Republicii, de la ora 17,30)
„U" CLUJ — SPORT CLUB BACĂU (0—2)
RAPID — C.F.R. TIMIȘOARA (3—1, ora 15,30 — Stadionul Republicii)
PETROLUL — PROGRESUL (1—0, ora 15. Meciul va fi televizat)
JIUL — STEAGUL ROȘU (0—1). În paranteze sînt trecute rezultatele din tur.

PRONOEXPRES

Extragerea I: Categ. 2: 3 variante a 29.500 lei; Categ. 3: 10,9 variante a 8.119 lei; Categ. 4: 59,65 variante a 1.484 lei; Categ. 5: 93,95 variante a 942 lei; Categ. 6: 4.551,35 a 40 lei.

REPORT CATEG. 1: 1.229.205 lei.

Extragerea a II-a: Categ. B: 14,10 variante a 5.326 lei; Categ. C: 65,05 variante a 1.154 lei; Categ. D: 2.848,35 variante a 60 lei; Categ. E: 185,85 variante a 200 lei; Categ. F: 3.612 variante a 40 lei.

REPORT CATEG. A: 433.870 lei.

Cîștigătorii de la categoria 3, bilete întregi (5 premii) primesc cîte una excursie în Grecia și diferența în numerar pînă la egalul sumei de 8.119 lei.

19 MAI 1971

TRAGEREA SPECIALĂ A LUNII MAI LA PRONOEXPRES

puteți cîștiga în număr NELIMITAT

AUTOTURISME, EXCURSII, BANI

Cu variantele de 15 lei participați la toate extragerile cu șanse mari de cîștig

AZI ULTIMA ZI PENTRU PROCURAREA BILETELOR!

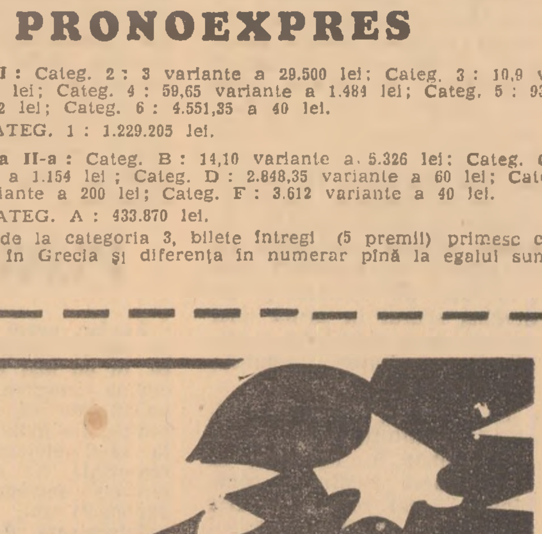

BALCANIADA DE VOLEI

ECHIPA ROMÂNIEI A OBTINUT UN SUCCES DE PRESTIGIU, ÎNTRECÎND VICECAMPIOANA MONDIALĂ

SARAJEVO, 17 (prin telefon, de la trimisul nostru special)

Echipa reprezentativă masculină a țării noastre a produs, duminică, în sala Skenderija, o surpriză cu puternice ecouri în rîndul specialiștilor prezenți la Balcaniada de volei. Nu numai pentru că a învins o formație redutabilă cum e cea a Bulgariei, vicecampioană mondială, ci mai ales pentru jocul pe care l-a făcut. Desigur, aprioric favoriți erau voleibaliștii bulgari al căror lot cuprinde jucători mai experimentați și valoroși (**Karov, Zlatanov, C. Ivanov, Trenev, Iliev**), în timp ce lotul român se prezenta după o destul de recentă primenire. Dar, băieții noștri au făcut în acest meci derby al Balcaniadei tot posibilul, și chiar imposibilul, pentru a termina învingători. Ei și-au dăruit întreaga capacitate fizică, tehnică și tactică, cum nu ne amintim s-o fi făcut în ultimii ani.

Victoria deși la scor strîns, este însă rod al unei superorități care s-a făcut din ce în ce mai bine simțită în jocul românilor pe parcursul acestui meci dramatic, de înaltă tensiune și de bună ținută tehnică și spectaculară. Exceptînd finalul setului prim, pierdut ca urmare a cîtorva greșeli în atac și la preluare (două atacuri și o preluare trimise afară) băieții s-au comportat excelent în toate compartimentele. Tot așa și în celălalt set, cedat la scor, în care însă bulgarii au avut o mare sclipire. Impresionant a fost blocajul românilor, care a cîștigat bătălia cu atacul în forță al adversarilor. Cel mai periculos trăgător bulgar Dimiter Zlatanov — considerat cel mai bun jucător din lume după C. M. de anul trecut — a fost anihilat de înalta, prompta și agresiva apărare la fileu a voleibaliștilor noștri. Totodată atacul — prin **Udișteanu, Schreiber, Dumănoiu, Barta** și chiar **Stamate** — în deosebită vervă, s-a dovedit foarte eficace. Dar izbînzile sale s-au datorat în mare parte măiestriei cu care coordonatorul **Marian Stamate** (după părerea noastră cel mai bun jucător de pe teren) a dirijat acțiunile ofensive. Execuțiile sale derutante (pase din săritură cu fentă de atac) au dus deseori la smeciuri imparabile. Rezistența fizică a tuturor jucătorilor folosiți (inclusiv a rezervelor **I. Cristian, Dumănoiu, Enescu**, care s-au comportat la înălțime) a fost foarte bună și s-a observat cu claritate în seturile al patrulea și al cincilea, în care echipa noastră nu a coborît ritmul în timp ce adversara ei era aproape epuizată. De fapt, în aceste seturi s-a văzut că rezultatul final nu poate fi decît favorabil românilor, lucru ușor de remarcat și din evoluția scorului: 5—2, 8—3, 11—6, 15—7 (IV), 8—3, 12—5, 13—8, 15—12 (V).

Ceea ce i se poate reproșa însă echipei noastre este, alături de pripeala și neatenția la execuțiile din finalul setului întîi, mai slaba mobilitate în linia a doua, compartiment în care bulgarii au fost ceva mai buni, lucru recunoscut și de antrenorul N. Sotir după meci.

Marți voleibaliștii români au de trecut un nou obstacol dificil în calea spre medaliile de aur: echipa țării gazdă. Normal, victoria ar trebui să revină reprezentativei noastre, deși iugoslavii au făcut o bună impresie în partidele disputate pînă acum.

Luni, în ziua de pauză, delegația română a făcut o vizită la „Energoinvest" una dintre întreprinderile care patronează actuala ediție a campionatelor balcanice de volei.

Aurelian BREBEANU

PROGRAMUL DE AZI

Grecia — Bulgaria (m)
România — Iugoslavia (m)

CLASAMENTE

FEMININ

1. România	2	2	0	6:2	4
2. Bulgaria	1	0	1	2:3	1
3. Iugoslavia	1	0	1	0:3	1

MASCULIN

1. Iugoslavia	2	2	0	6:0	4
2. România	2	2	0	6:2	4
3. Turcia	3	1	2	3:6	4
4. Bulgaria	2	1	1	5:3	3
5. Grecia	3	0	3	0:9	3

SIDIAK - LOCUL I ÎN „TROFEUL LUXARDO"

Turneul de șahe de la Padova, dotat cu „Trofeul Luxardo", s-a încheiat cu victoria lui V. Sidiak (U.R.S.S.) — 5 v. Pe locurile următoare s-au clasat: 2. M. A. Montano (Italia) — 4 v; 3. Vl. Vinokurov (U.R.S.S.) — 3 v; 4. M. Rakita (U.R.S.S.) — 2 v; 5. M. T. Montano (Italia) — 1 v; 6. V. Bajenov (U.R.S.S.) — 1 v.

Concursul internațional de tir de la Plsen

ROMÂNCELE AU CÎȘTIGAT PROBA DE ARMĂ STANDARD 60 f

La Plsen, în Cehoslovacia, s-a desfășurat un concurs internațional de tir la care au luat parte trăgători din **Bulgaria, R.D. Germană, Polonia, România** (echipele secunde), **Ungaria** și **Cehoslovacia**. La proba de armă standar 60 f. culcat femei, reprezentantele noastre au avut o frumoasă comportare, cîștigînd locul I pe echipe.

REZULTATE: armă standard 60 f. culcat femei: 1. Maria Slobodnikova (Cehoslovacia) 594 p... 4. Melania Petrescu 590 p, 5. Georgeta Șerban 586 p, 6. Magda Borcea 585 p... 8. Aritina Biță 582 p. **Echipe: 1. România 1761 p. Juniori: 1. M. Mincev (Bulgaria)** 589 p... 10. L. Stoian 578 p. **Armă standard 3x20 f femei: 1. Ana Pelova (Bulgaria) 564 p... 8.** Melania Petrescu 554 p, 9. Aritina Biță 552 p... 11. Magda Borcea 55' p... 13. Georgeta Șerban 548 p. **Echipe: 1. Bulgaria 1678 p... 3.** România 1657 p. **Juniori: 1. V. Plevka (Cehoslovacia) 564 p...** 12. L. Stoian 533 p. **Pistol sport 30+30 f — femei: 1. Kornelia Bek (Ungaria) 575 p...** 14. Anișoara Matei 557 p. **Juniori: 1. Vl. Hyka (Cehoslovacia) 538 p...** 14. I. Stanciu 559 p. Proba de armă liberă calibru redus 60 f culcat bărbați a revenit cehoslovacului **J. Prokop cu 598 p**, iar cei doi trăgători români, E. Satala și T. Ciulu, au realizat 593, respectiv 592 p.

La Moscova a început un mare concurs internațional de tir la care participă și sportivi români. În prima probă — armă liberă calibru redus, 60 focuri de la 50 m — pe primul loc s-a clasat Nikolai Rașcetnov (URSS) cu 593 p, urmat de V. Parhimovici (URSS) — 593 p, Ivan Simeonov (Bulgaria) — 591 p. Trăgătorul român Petre Șandor a ocupat locul 5 — 588 p.

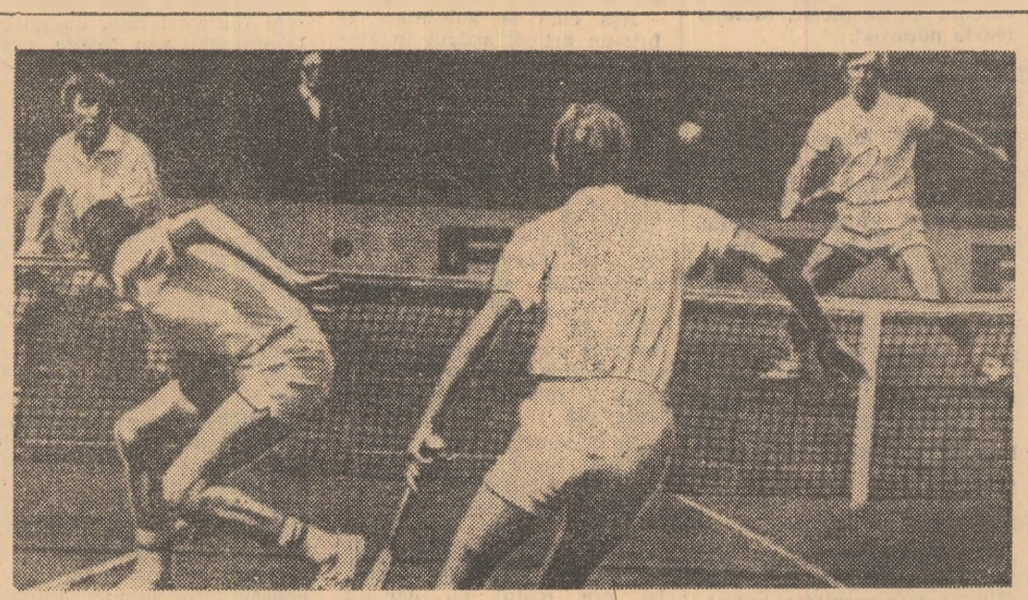

Confruntare animată în fața fileului, între perechile formate din tenismenii iugoslavi Bora Iovanovici și Zeliko Franulovici (cu spatele) și italienii Adriano Panata-Massimo Di Domenico, în meciul desfășurat la Zagreb (Iugoslavia-Italia 3-2).

Echipierii Iugoslaviei s-au calificat pentru semifinalele europene, în care vor întîlni reprezentativa României, în a doua săptămînă a lunii viitoare, la București.

Telefoto: A.P.—AGERPRES

sportul în lume

FRANȚA — S.U.A. 68—51 ÎN C. M. DE BASCHET

RIO DE JANEIRO, 17 (Agerpres). — În mai multe orașe din Brazilia au continuat întrecerile campionatului mondial feminin de baschet. Iată rezultatele tehnice înregistrate în cele trei grupe preliminare. Grupa A (la Rio de Janeiro): Cuba — Argentina 58—38 (28—25); U.R.S.S. — Canada 94—44 (47—20); grupa B (la Brasilia): Coreea de Sud — Ecuador 95—37 (39—13); Franța — S.U.A. 68—51 (32—33); grupa C (la Recife): Cehoslovacia — Australia 73—34 (36—18); Japonia — Republica Malgașă 121—28 (48—14).

NOI STARTURI ALE TENISMENILOR ÎN SĂPTĂMÎNILE VIITOARE

● Semifinale echilibrate în zona europeană a „Cupei Davis" ● India — campioana Asiei ● Se anunță două mari turnee „open" ● Ilie Năstase conduce în Marele Premiu ● Modificări în clasamentul profesioniștilor

După încheierea întîlnirii de tenis România — Israel, din cadrul „Cupei Davis", caravana tenismenilor români s-a despărțit în două. Primele noastre rachete, Ilie Năstase și Ion Țiriac, au părăsit ieri dimineața Tel Avivul, îndreptîndu-se spre Bruxelles, unde urmează să ia parte, în această săptămînă, la un mare turneu „open". Ceilalți componenți ai reprezentativei noastre, Petre Mărmureanu și Sever Dron, se înapoiază acasă în cursul zilei de miercuri.

Echipa României s-a înscris printre învingătoarele categorice din turul doi, prin acel 5—0 obținut în fața Israelului. Viitoarea noastră adversară, Iugoslavia, s-a calificat doar cu 3—2 în fața Italiei, dar decizia fusese obținută, e drept, tot după două zile de joc. Meciul România — Iugoslavia — semifinala grupei B europene — urmează să se dispute la București, în zilele de 11, 12 și 13 iunie.

Cealaltă semifinală a grupei, opunînd echipele R.F. a Germaniei și Ungariei, pare destul de echilibrată, ca și cele două întîlniri penultime din grupa A, Spania — Franța și Cehoslovacia — U.R.S.S. În special meciul din urmă, programat la Praga, va da naștere la o dispută pasionantă, cele două teamuri — conduse de Jan Kodes și A. Metreveli — fiind de valori apropiate.

A fost desemnată campioana zonei asiatice: India, care a învins cu 3—2 Japonia, la Tokio. Cu indienii va juca echipa cîștigătoare a grupei B. În eventualitatea că aceasta va fi echipa României, ea urmează să se deplaseze la Calcutta, pentru semifinala inter-zone a supremei competiții pe echipe.

Deocamdată, tenismenii noștri fruntași evoluează la Bruxelles, în cadrul campionatelor internaționale ale Belgiei. Apoi, Țiriac și Năstase, cărora li se vor adăuga și alți jucători români, vor lua startul, de săptămîna viitoare, în marele turneu de la Roland Garros — campionatele internaționale de tenis ale Franței. Amîndouă aceste competiții fac parte din seria Marelui Premiu-FILT, organizat în colaborare cu firma „Pepsi-Cola" și care reunește cei mai buni tenismeni amatori și profesioniști. După cum se știe, în fruntea clasamentului se află pînă acum primul nostru jucător, maestrul emerit al sportului Ilie Năstase.

Cealaltă competiție majoră a tenisului individual — campionatul mondial profesionist — a suportat modificări importante în clasament, după turneul de la Teheran. În frunte se menține totuși asul australian John Newcombe, secundat de americanul Arthur Ashe.

Alăturat, publicăm clasamentele la zi ale acestor interesante competiții, înaintea noilor starturi.

PE PRIMELE LOCURI ÎN...

MARELE PREMIU F.I.L.T.

1. **NĂSTASE** (România) 39 p.; 2. **Kodes** (Cehoslovacia) 29 p.; 3—4. **Taylor** (Anglia) și **Richey** (S.U.A.) 26 p.; 5. **Barthes** (Franța) 25 p.; 6. **Ashe** (S.U.A.) 20 p.; 7. **Goven** (Franța) 16 p.; 8. **TIRIAC** (România) 15 p.; 9—12. **Okker** (Olanda), **Proisy** (Franța), **Graebner** și **Smith** (ambii S.U.A.) 12 p.

C. M. PROFESIONIST

1. **Newcombe** (Australia) 39 p.; 2. **Ashe** (S.U.A.) 33 p.; 3. **Laver** (Australia) 28 p.; 4. **Drysdale** (R.S.A.) 23 p.; 5. **Okker** (Olanda) 21 p.; 6. **Riessen** (S.U.A.) 18 p.; 7. **Emerson** (Australia) 13 p.

ETAPA A X-a A CURSEI PĂCII

Aproape trei sferturi din traseul etapei a X-a, Zwickau—Sokolov, 122 km, a fost urcuș, de unde și media orară de 35,400 km. Spre finalul etapei, 7 cicliști — dintre cei care nu prezentau pericol evident pentru fruntașii clasamentului — au evadat terminînd cu un avans de 2 minute și jumătate asupra plutonului în care se aflau purtătorul tricoului galben — Szurkowski — și ceilalți protagoniști ai cursei printre care și Teodor Vasile. În pluton au sosit și ceilalți cicliști români.

Clasamentul etapei: 1. Zbigniew Krzeszowiec (Polonia) a parcurs 122 km în 3h25:41, 2. Vladimir Nielubin (U.R.S.S.), 3. Mario Corti (Italia), 4. Enrico Comanini (Italia), 5. Vasilij Bielousov (U.R.S.S.), 6. Siegfried Huster (R.D.G.), 7. Harry Hannus (Finlanda) — toți același timp. Cu timpul de 3h28:10 a fost cronometrat plutonul, al cărui sprint l-a cîștigat Ludo Van Staeyen (Belgia).

În clasamentul general conduce polonezul **Szurkowski** cu 31h18:53, urmat de Sarkov (U.R.S.S.) 31h19:51, Czechowski (Polonia) 31h20:19, Nielubin (U.R.S.S.) 31h21:42, Demeyer (Belgia) 31h22:12, TEODOR VASILE 31h22:17.

POZIȚII NESCHIMBATE ÎN „INTERZONAL"

BELGRAD, 17 (Agerpres). — A 7-a rundă a turneului interzonal feminin de șah de la Ohrid n-a adus modificări importante în clasament, întrucît fruntașele au întrerupt partidele susținute. Cele două reprezentante ale României, Elisabeta Polihroniade și Gertrude Baumstark nu și-au încheiat partidele în cele cinci ore de joc. Prima deține avantaj decisiv la argentiniana Cardoso, în timp ce Baumstark are o poziție mai slabă în partida cu iugoslava Ivanka.

Dintre partidele decise se remarcă victoria polonezei Radzikowska în fața Katiei Iovanovici. Konopleva a cîștigat la Gresser. Remiza a fost consemnată în partidele Belamarici — Vreeken și Rujița Iovanovici — Lazarevici.

În clasament: **Nana Aleksandria** (U.R.S.S.) — 6 (1) p, **Natalia Konopleva** — 4½ p, **Milunka Lazarevici** — 4 (1) p, **Helen Radzikowska** — 3½ (2) p, **Elisabeta Polihroniade** (România) și **Tereza Stadler** (Iugoslavia) — 3½ (1) p. etc.

● În prima rundă a turneului internațional masculin de șah de la Baja (Ungaria), maestrul român Victor Ciocîltea (cu piesele albe) l-a învins pe șahistul maghiar Sax.

fotbal meridiane

Mîine, a 11-a finală a CUPEI CUPELOR

Prima finală din seria cupelor europene este programată mîine la Atena. Se întîlnesc, în ultimul meci pentru Cupa cupelor '71, Real Madrid și Chelsea. Două formații reprezentînd stiluri și temperamente diferite. Pe de o parte, echipa tînără a lui Munoz (de fapt, departe de ceea ce a fost în urmă cu 10—15 ani marele Real) păstrează amprentele stilului latin, în timp ce formația londoneză Chelsea este reprezentanta unui fotbal sobru, utilizînd tactica de temporizare.

Spaniolii au în formație cîteva vedete de prim rang, în frunte cu veșnic tînărul **Gento, Amancio** și **Velasquez**, și din acest punct de vedere echipa madrilenă este favorită în fața unei formații cu nume fără rezonanță, excepție făcînd internaționalul irlandez **Smethurst**.

Iată cum s-au calificat actualele finaliste:

REAL MADRID: 0—0 și 5—0 cu Hibernians Malta; 0—1 și 2—0 cu Wacker Innsbruck; 0—1 și 2—0 cu Cardiff City; 0—0 și 1—0 cu P.S.V. Eindhoven.

CHELSEA: 1—1 și 5—1 cu Aris Salonic; 1—0 și 1—0 cu T.S.K.A. Sofia; 0—2 și 4—0 cu F. C. Bruges; 1—0 și 1—0 cu Manchester City.

CELE ZECE FINALE

1961: **Fiorentina — Glasgow Rangers** 2—0, 2—1
1962: **Atletico Madrid — Fiorentina** 1—1, 3—0
1963: **Tottenham — Atletico Madrid** 5—1
1964: **Sporting Lisabona — M.T.K.** 3—3, 1—0
1965: **West Ham United — München 1860** 2—0
1966: **Borussia Dortmund — F. C. Liverpool** 2—1
1967: **Bayern München — Glasgow Rangers** 1—0
1968: **Milan — S. V. Hamburg** 2—0
1969: **Slovan Bratislava — F. C. Barcelona** 3—2
1970: **Manchester City — Gornik Zabrze** 2—1
1971: **Real Madrid — Chelsea ?**

CAMPIONATE ● CAMPIONATE ● CAMPIONATE

IUGOSLAVIA (etapa a 26-a): Vojvodina Novisad — Borac 3—0; Velez Mostar — Steaua roșie Belgrad 3—2; Hajduk Split — Radnicki Kragujevac 3—2; Sloboda Tuzla — Partizan Belgrad 1—1; O.F.K. Beograd — Olympia Ljubljana 1—0; Radnicki Niș — Sarajevo 1—1; Trvenka — Maribor 2—1; Dynamo Zagreb — Celik 1—0; Zeleznicear Sarajevo — Bor 6—1.

1. Hajduk	26	12	11	3	40—23	35
2. Partizan	26	13	8	5	32—18	34
3. Dinamo	26	13	7	6	38—21	33
4. Zeleznicear	26	13	7	6	41—26	33

AUSTRIA (etapa a 27-a): Voest Linz — Admira 3—1; A.K. Graz — Wacker Viena 1—0; Wacker Innsbruck — Austria Viena 1—0; Radentheim — Rapid Viena 1—1; Wiener Sport Club — Wattens 0—1; F.C. Vienna — Sturn Durisol 3—0; Austria Salzburg — A.S.K. Linz 0—0; Bregenz — Simmernig 0—0.

1. Innsbruck	27	18	3	6	58—25	39
2. Austria	27	16	5	6	58—34	37
3. Rapid	27	14	7	6	54—33	35

OLANDA (etapa a 31-a): Ajax Amsterdam — Haarlem 4—0; Holland Sport — F.C. Utrecht 1—1; N.A.C. Breda — Feijenoord Rotterdam 1—3; P.S.V. Eindhoven — G. O. Ahead 2—1; F.C. Twente — N.E.C. Nijmigen 2—0; Sparta Rotterdam — M.V.V. Maastricht 0—0; Excelsior Rotterdam — A.D.O. Haga 1—1; Telstar — D.W.S. Amsterdam 1—1; Volendam — A.Z. 67 Alkmaar 1—0.

1. Ajax	31	23	5	3	85—13	51
2. Feijenoord	31	23	5	3	71—21	51
3. A.D.O.	31	20	6	5	59—25	46
4. Eindhoven	31	20	5	6	70—24	45

FRANȚA (etapa a 32-a): St. Ettienne — Red Star 2—1; Marseille — Bastia 5—2; Nantes — Rennes 1—0; Sedan — Nimes 1—1; Angouleme — Metz 1—0; Valenciennes — Reims 3—1; Sochaux — Lyon 0—0; Ajaccio — Strasbourg 4—0; Angers — Nice 6—0; Nancy — Bordeaux 0—0. În clasament conduce St. Etienne cu 45 p. urmată de Marseille 43 p, Nantes — 40 p etc.

SPANIA („optimi" de finală ale „Cupei Spaniei" — meciuri tur): Granada — Sevilla 1—1; Real Sociedad — Saragossa 1—0; Malaga — Las Palmas 2—0; Atletico Bilbao — F.C. Barcelona 1—0; Celelalte patru jocuri se vor disputa miercuri 19 mai.

GRECIA: Panionios — Egaleo 1—0; Apollon — Proodeftiki 1—1; Olympiakos — Aris 4—1; Heraklis — Fostir 3—0; Pierikos — Paok 2—1; Veria — OFI 1—0; Kavala — Ethnikos 2—1; Serrai — Larnaca 2—0. Partida dintre echipele Panathinaikos Atena și AEK a fost amînată. Clasament: 1. AEK — 76 p; 2. Panionios — 73 p; 3. Heraklis — 69 p etc.

PROGRAMUL SĂPTĂMÎNII

MIERCURI, 19 MAI

ATENA: Finala Cupei cupelor: **Real Madrid — Chelsea**
SOFIA: C.E. gr. II: **Bulgaria — Ungaria**
ANKARA: preliminarii olimpice: **Turcia — Spania** (în tur 0—3)
TERMI: **Italia — R.D. Germană** (în tur 0—4)

SIMBĂTĂ, 22 MAI

Start în turneul final U.E.F.A. (juniori) în Cehoslovacia.

DUMINICĂ, 23 MAI

MOSCOVA: meci amical: **U.R.S.S. — Algeria.**

PELÉ — REPREZENTANT AL BRAZILIEI LA CONFERINȚA INTERNAȚIONALĂ A MUNCII DE LA GENEVA

După cum anunță agențiile internaționale de presă, cunoscutul fotbalist brazilian Edson Arantes do Nascimento — Pele va fi unul din reprezentanții Braziliei la cea de-a 56-a Conferință internațională a muncii, care va avea loc la Geneva în luna iulie a acestui an.

Pele va prezenta un referat privind folosirea forței de muncă în lume. De asemenea, Pele intenționează să propună discutarea unor probleme cum ar fi situația sportivilor profesioniști în relațiile cu televiziunea, transmisiile meciurilor de fotbal, integrarea socială a sportivilor.

PELE, marea vedetă a fotbalului brazilian și a El Mundialului '70.

● TELEX ● TELEX ● TELEX

Într-un concurs de atletism desfășurat la Philadelphia, Marty Liquori a stabilit cea mai bună performanță mondială a sezonului în proba de o milă cu timpul de 3:34,6. Jim Ryun s-a clasat pe locul doi, în același timp.

■

Turul ciclist al Spaniei a luat sfîrșit, la Madrid, cu victoria rutierului belgian Ferdinand Bracke (fostul recordman mondial al orei), urmat de compatriotul său David — la 59 s și de spaniolul Ocana — la 1:59.

■

La Tel Aviv a început unul dintre turneele de calificare pentru campionatul european masculin de baschet. În prima zi s-au înregistrat rezultatele: Israel — Suedia cu 96—85 (48—39); Spania — Olanda 103—75 (55—31).

■

În finala probei de dublu bărbați a turneului de tenis „open" de la Teheran, australienii Tony Roche și John Newcombe l-au învins cu 6—4, 6—7, 6—1 pe compatrioții lor Bob Carmichael și Ray Ruffels.

■

S-a încheiat turneul de tenis de la Londra. În ultima finală disputată, cea de dublu femei, cuplul american Billie Jean King — Rosemary Casals a dispus cu 6—1, 6—4 de australiencele Margaret Court — Evonne Goolagong.

„Marele premiu al orașului Madrid" disputat în cadrul campionatului mondial de automobilism (formula II) a revenit brazilianului E. Fitipaldi, pe „Lotus-69", care a realizat o medie orară de 136,605 km. Pe locurile următoare: 2. Quester (Austria) pe „March-BMW", 3. Reutemann (Argentina) pe „Brabham".

■

La campionatele mediterraneene de scrimă care vor reuni la Izmir reprezentativele Greciei, Italiei, Spaniei, Turciei și R.A.U. a fost invitat, ca arbitru neutru, prof. Dionisie Tepșan, secretarul general al federației române de specialitate.

FINALELE CAMPIONATELOR UNIVERSITARE

Un nou atac al jucătoarelor de la Institutul Politehnic.

Fotbal feminin

APLAUZE LA SCENĂ DESCHISĂ

Institutul Politehnic — I.E.F.S. 2—1 (0—1)

Unul din punctele de atracție ale programului l-a constituit, desigur, meciul de fotbal feminin dintre echipele Institutului Politehnic București și I.E.F.S., care s-a încheiat cu scorul de 2—1 (0—1) în favoarea primei formații. Jocul atractiv, cu multe faze autentice de fotbal, a fost în repetate rînduri aplaudat la scenă deschisă. În prima repriză, studentele de la I.E.F.S. au construit faze frumoase, au dominat și au deschis scorul în urma unei acțiuni ce a entuziasmat publicul. Autoarea golului: Nela Mihoc.

În repriza secundă echipa Institutului Politehnic a schimbat în favoarea sa desfășurarea jocului și combinînd mai bine a înscris două goluri spectaculoase.

Nu știm care este opinia antrenorilor I. Motroc (I.E.F.S.), Elena Rădureanu și V. Cicu (Institutul Politehnic) privind evoluția jucătoarelor, dar în locul oricăror altor aprecieri de ordin tehnic și tactic, vom spune că meciul disputat ieri pe stadionul Republicii a fost o convingătoare pledoarie pentru promovarea fotbalului feminin. După cîte am aflat C.M.E.F.S. București intenționează să programeze cît mai curînd întreceri feminine de fotbal, poate chiar în deschiderea unor meciuri de campionat.

PROGRAMUL ZILEI

BASCHET (de la ora 14.00 pe terenurile de la baza sportivă Drept):

Masculin: Institutul Politehnic Brașov — Institutul Politehnic Galați, Institutul Politehnic București — Institutul de Mine Petroșani; I.E.F.S. — Institutul Politehnic Iași; Institutul Politehnic Timișoara — Institutul Politehnic Cluj.

Feminin: Universitatea Iași — Institutul Pedagogic Tg. Mureș; Institutul Politehnic București — Universitatea Craiova; Universitatea Cluj — Institutul Politehnic Brașov; Universitatea Timișoara — I.E.F.S.

HANDBAL (de la ora 14,00, pe stadionul Tineretului):

Masculin: I.E.F.S. — Universitatea Craiova; Institutul Politehnic Iași — Institutul Politehnic Galați; Institutul Politehnic Brașov — Institutul Politehnic București; Institutul Politehnic Timișoara — I.M.F. Cluj.

Feminin: I.E.F.S. — Universitatea Cluj; Universitatea București — Universitatea Timișoara.

VOLEI (de la ora 14,00, pe terenurile bazei sportive Drept):

Masculin: Institutul Politehnic Iași — Universitatea Cluj.

Feminin: Institutul Politehnic Galați — Universitatea Cluj; Institutul Politehnic Iași — Universitatea Craiova; Universitatea București — Universitatea Timișoara.

FOTBAL (de la ora 9 pe terenul Politehnica): Universitatea Cluj — Institutul Pedagogic Tg. Mureș și Politehnica Iași — Politehnica București. (de la ora 9, pe terenul I.M.F.): Institutul Politehnic Timișoara — Universitatea București.

GIMNASTICA SPORTIVĂ (de la ora 15,00, în sala Floreasca): Concurs probe băieți.

PUNCTE DE REPER...

Așadar, avem acum zi plină în cadrul finalelor universitare. În nu mai puțin de 5 discipline sportive, studenții finaliști, fie că vor evolua în echipe, fie individual, vor căuta să-și etaleze calitățile, să reprezinte cît mai concludent centrele universitare ai căror exponenți sînt.

Interesează desigur, în primul rînd, competiția de fotbal. Dintre cele 3 meciuri programate, reține atenția partida **„Poli" Iași — „Poli" București**, care se află sub semnul echilibrului de forțe.

La baschet, alte meciuri cu echipe de valori sensibil egale: **Institutul Politehnic Brașov — Institutul Politehnic Galați** și **Institutul Politehnic Timișoara — Institutul Politehnic Cluj** (b), **Universitatea Cluj — Institutul Politehnic Brașov** și **Universitatea Timișoara — I.E.F.S.** (f).

Handbalul va reuni și el, pe stadionul Tineretului, un mare număr de spectatori, datorită în primul rînd reeditării derbyului campionatului diviziunar feminin, meciul dintre **Universitatea București** și **Universitatea Timișoara**. Dintre partidele băieților, interesante de urmărit vor fi: **I.E.F.S. — Universitatea Craiova** și **Institutul Politehnic Brașov — Institutul Politehnic București**.

○ ultimele știri ○ ultimele rezultate ○ ultimele știri ○

JUNIORII PORTUGHEZI AU SOSIT LA BUCUREȘTI

În vederea meciului internațional amical de juniori, România — Portugalia, care se va desfășura miercuri, la Tîrgoviște, tinerii fotbaliști lusitani au sosit aseară, pe aeroportul internațional Otopeni.

Oaspeții au adus la București o delegație de 23 de persoane, condusă de dr. **Joao Fernando** și **Raul Rocha**, directori în federația portugheză de specialitate, cuprinzînd 16 jucători: **Figaldo, Casquinha, Franque, Shen, Enrico, Alves, Tordao** (toți de la Bentica), **Quim, Almeida, Rodolfo** (F.C. Porto), **Nando, Alexandre** (Sporting), **Pereira** (G. Di Cuf), **Ibraim** (Vitoria S. C.), **Jaime** (Varzim S.C.) și **Gregorio** (Academica Coimbra).

Pînă miercuri dimineață — cînd vor pleca, cu autocarul, spre Tîrgoviște — juniorii portughezi rămîn la București, fiind găzduiți la hotelul „Ambasador".

MECIURILE CANDIDAȚILOR LA TITLUL MONDIAL DE ȘAH

La Vancouver, într-o sală de cinematograf, a început meciul Bobby Fischer (S.U.A.) — Mark Taimanov (U.R.S.S.), din cadrul sferturilor de finală ale turneului candidaților la titlul mondial de șah. Prima partidă s-a întrerupt la mutarea 40, după ce Fischer sacrificase doi pioni în deschidere, pentru a obține inițiativa.

★

În meciul de la Las Palmas, W. Uhlmann (R.D.G.) a cîștigat a doua partidă cu danezul B. Larsen, egalînd scorul: 1—1. La Sevilla, s-a înregistrat a treia remiză a întîlnirii dintre excampionul mondial Tigran Petrosian și marele maestru vest-german Robert Hübner. Scor: 1½ — 1½.

SYLVESTER ARUNCĂ DISCUL LA 70,38 M!

Discobolul american Jay Sylvester pare decis să respingă toate atacurile pe care le dă recordului lumii omonimul său european Ricky Bruch. În cadrul unei reuniuni atletice care a avut loc ieri la Lancaster (California), discul aruncat de Jay Sylvester s-a oprit la 70,38 m — nou record mondial! Vechiul record, care-i aparținea, era echivalent cu 68,40 m.

În cadrul aceluiași concurs, pe locul doi s-a clasat americanul Tim Vollmer cu o performanță de 67,39 m.

Redacția și administrația: București, str. Vasile Conta nr. 16; telefoane: centrală 11.10.05, secția corespondenți 11.51.09, interurban 72 și 286; telex: sportrom buc. 180. Tiparul „I.P. Informația", București 40368