PROLETARI DIN TOATE ȚĂRILE, UNIȚI-VĂ!

Sportul

ZIAR AL CONSILIULUI NATIONAL PENTRU EDUCAȚIE FIZICĂ ȘI SPORT

ANUL XXVII — Nr. 6907 | 4 PAGINI 30 BANI | Miercuri 15 decembrie 1971

IARNA – UN SEZON CARE OFERĂ MARI POSIBILITĂȚI DE PRACTICARE A SPORTULUI ȘI DE ÎNTĂRIRE A SĂNĂTĂȚII

Patinoarele, cele cîte există și care se vor mai înființa, vor fi luate cu asalt și în acest sezon de amatorii de a „zbura" pe gheață

Pe linia îmbunătățirii activității sportive de masă, anotimpul rece poate și trebuie să fie folosit într-un asemenea mod, încît un număr cît mai mare de tineri, și alți oameni ai muncii, să practice pe scară largă sporturile de iarnă. Acest lucru este necesar nu numai ca divertisment, ca modalitate de recreare, ci — în primul rînd — pentru călirea organismului și realizarea unei pregătiri fizice multilaterale. Se impune — pentru înfăptuirea scopului propus — folosirea cu pricepere a întregii game a deprinderilor motrice care au o largă aplicabilitate în viața de toate zilele. Cu alte cuvinte, este imperios necesară folosirea lunilor de iarnă pentru fortificarea propriei sănătăți, a sănătății copiilor noștri, fiind arhicunoscut faptul că **activitatea motrice desfășurată în acest sezon „dur" are efectele cele mai binefăcătoare asupra organismului omului.**

Realizarea acestor deziderate depinde de noi înșine, de educatorii copiilor noștri, de factorii răspunzători ai mișcării sportive din toate localitățile țării.

Iarna trecută, aflîndu-ne la Alexandria, am asistat, poate, la cel mai reușit concurs de săniuțe din cîte am văzut în ultimii ani. Consiliul județean pentru educație fizică și sport Teleorman a avut ideea (în colaborare cu U.T.C., Inspectoratul de învățămînt și organizația pionierilor) de a organiza o întrecere pasionantă prin chiar titulatura ce i-a fost atribuită: **„Hai copii pe derdeluș".** Peste o mie de elevi, băieți și fete, fiecare cu săniuța lui, au făcut nenumărate „curse" pe delușorul din vecinătatea orașului transformînd acea duminică într-o adevărată zi a sportului de masă.

În alt colț al țării, în județul Harghita, copiii din peste treizeci de comune și sate, constituiți în zeci de echipe (echipamentul fiindu-le îmbrăcămintea de fiecare zi cu care mergeau la joacă, iar crosele fiind confecționate de părinții lor, sau chiar de ei în atelierele școlare), se întreceau în pasionante dispute de hochei.

Veți spune că este simplu să oferim exemple culese din niște localități unde clima permite practicarea sporturilor de iarnă. Trebuie să afirmăm că peste tot sînt condiții ca iarna să nu rămînă un anotimp al repausului în activitatea sportivă; dimpotrivă aceste luni friguroase să ne devină aliat în fortificarea organismului.

Un derdeluș există în vecinătatea oricărei localități; în fiecare oraș, sat sau comună terenurile de handbal, volei, baschet, fotbal pot fi transformate în patinoare naturale. Iată, așadar, condiții excelente pentru ca două dintre sporturile de iarnă, săniușul și patinajul să fie practicate de cît mai mulți, de toți copiii. **Este obligația consiliilor județene pentru educație fizică și sport, a asociațiilor sportive din întreprinderi, instituții, de la sate, din cooperația meșteșugărească, școli, asociații studențești, detașamente și unități de pionieri să-i ajute pe cei mici, dar și pe cei mari (!), să învețe și să practice săniușul, patinajul, schiul**

conf. univ. MARIN BIRJEGA
vicepreședinte al C.N.E.F.S.

(Continuare în pag. a 2-a)

În după-amiaza zilei de 28 decembrie

SALA PALATULUI VA GĂZDUI FESTIVITATEA DE PREMIERE A LAUREAȚILOR ANULUI SPORTIV '71

● Un spectacol inedit în prezentarea C.N.E.F.S. și Televiziunii române ● Astăzi, ultima zi pentru depunerea opțiunii dv în ancheta „Cel mai bun sportiv român al anului 1971" !

După cum anunțam nu de mult, decernarea trofeelor celor mai buni sportivi ai țării se va desfășura într-un cadru sărbătoresc, oferind un spectacol inedit, de amploare.

Sîntem astăzi în măsură să vă informăm că această manifestare va fi găzduită — în după-amiaza zilei de 28 decembrie — de SALA PALATULUI, în care va avea loc o interesantă festivitate sportivă și culturală.

Prima parte a spectacolului va fi de natură sportivă, incluzînd — după demonstrații de gimnastică artistică și sportivă — înmînarea următoarelor trofee anuale: „CUPA CONSILIULUI NAȚIONAL PENTRU EDUCAȚIE FIZICĂ ȘI SPORT", care va fi acordată celui mai bun sportiv român al anului 1971, desemnat de tradiționala anchetă a ziarului „SPORTUL", TROFEUL FAIR-PLAY 1971 oferit de Asociația Presei Sportive fotbalistului arădean Iosif Lereter, „TROFEUL FOTBAL 1971", ce va fi decernat celui mai bun fotbalist al anului, precum și cupele federațiilor de specialitate. Cea de a doua parte, realizată de C.N.E.F.S. în colaborare cu Televiziunea română, va prezenta un spectacol de varietăți, la care își vor da concursul vedete de prima mînă ale scenei românești.

Promițînd să revenim cu amănunte asupra desfășurării acestei interesante manifestații, vă amintim că astăzi, 15 decembrie, este ultimul termen de depunere a opțiunilor dv în tradiționalul concurs — cu premii — instituit de ziarul „Sportul" pentru desemnarea:

SPORTIVULUI NR. 1 AL ȚĂRII PE ANUL 1971

Așadar, numai astăzi mai puteți expedia corespondența dv pe adresa redacției, cu indicația PENTRU CONCURS '71.

AZI, ÎNCEPÎND DE LA ORA 13,30, PE STADIONUL 23 „AUGUST"

RAPID ÎNCEARCĂ SĂ SE REVANȘEZE ÎN FAȚA LUI TOTTENHAM

Iată-ne în ziua revanșei Rapid — Tottenham. Va fi interesant să vedem cît a contat miercurea trecută elementul de ordin psihologic denumit teren propriu. Va fi interesant să vedem cît se va mai manifesta azi, la București, din aceea teribilă forță de joc pe care Tottenham o manifestă la Londra. Va fi, de asemenea, interesant să vedem cum se vor comporta englezii în postura de echipă obligată să se apere. Fiindcă, teoretic măcar,

RAPID

RADUCANU
POP BOC LUPESCU CODREA
DINU ANGELESCU (DUMITRU)
PETREANU ENE DANIEL NEAGU CODREANU

Arbitri: Angonese (la centru), ajutat de Stagnoli și Trincheri (toți din Italia); Stadionul „23 August", ora 13,30. (Partida va fi televizată).

GILZEAN (11) CHIVERS (9) NEIGHBOUR (7)
PETERS (10) PERRYMAN (8) BEAL (6)
COATES (4) ENGLAND (COLLINS) (5) KNOWLES (3) EVANS (2)
JENNINGS (1)

TOTTENHAM

Rapid ar trebui să atace mai mult, să domine, să-și împingă adversarul în jumătatea lui de teren, să-l amenințe și să-i pună evasipermanent probleme de apărare. Avantajul de trei goluri realizat săptămîna trecută este și el de natură să influențeze exprimarea tactică a oaspeților. Ei se gîndesc probabil la măsuri suplimentare de securitate, la un joc cît mai ferit de explozii și de furtună, precum și la contraatacuri de natură să echilibreze desfășurarea generală. Rapid, în schimb, se visează ase-

Romulus BALABAN

(Continuare în pag. a 3-a)

Ieri dimineață, echipa Tottenham s-a antrenat pe stadionul Giulești. Remarcabil a fost faptul că fotbaliștii englezi au alergat foarte mult ca niște atleți de demifond. Acest lucru îl exprimă și imaginea realizată de fotoreporterul nostru Dragoș NEAGU

Conferință de presă la F. R. F.

OBIECTIVUL Nr. 1 ÎN ANUL 1972 ESTE CALIFICAREA ÎN TURNEUL FINAL AL C. E.

N. DUMITRESCU și ILIE OANĂ — antrenori emeriți
LERETER, DRIDEA, GREAVU, MIHAI IONESCU, DEMBROVSCHI, DINU, DOBRIN, LUCESCU, LUPESCU, MOCANU, RADU NUNWEILLER și SĂTMĂREANU,
maeștri emeriți ai sportului

Aseară, la sediul F.R.F., a avut loc o conferință de presă, în cadrul căreia tov. **Mircea Angelescu**, președintele Federației române de fotbal, a făcut o amplă expunere legată atît de realizările din anul 1971 ale fotbalului nostru, cît mai ales de viitoarele lui obiective.

Bilanțul anului 1971 este cunoscut. El a fost marcat de o serie de importante succese pe plan internațional, cum a fost calificarea echipei naționale în sferturile de finală ale Campionatului european, precum și cucerirea dreptului de a aborda aceeași etapă onorantă a competițiilor europene de către două echipe de club, U.T.A. și Steaua, nefiind exclusă nici șansa calificării și a încă unei formații, Rapid, aflată, firește, într-o situație dificilă, dar nu ireversibilă.

Cum se prezintă, pentru anul 1972, problema angajării fotbalului românesc pe tărîm internațional? Prezentînd aceste angajări, vom informa cititorii și asupra obiecti-

(Continuare în pag. a 3-a)

Un rezultat excelent al hocheiștilor noștri

ROMÂNIA – CEHOSLOVACIA (B) 4-4 (1-0, 2-1, 1-3)

Azi, partida revanșă

Aseară, pe patinoarul „23 August" din Capitală, s-a desfășurat întîlnirea internațională de hochei dintre echipele României și Cehoslovaciei B (abia la sosirea oaspeților am aflat că ei au deplasat, de fapt, formația secundă a țării, cu numeroși internaționali de primă mărime). Comportîndu-se excelent, reprezentativa română a reușit un valoros rezultat de egalitate: 4—4 (1—0, 2—1, 1—3), după ce pînă la începutul reprizei a treia condusese cu 4—2. Au marcat **Pană, Huțanu, Ioniță**, și **Ștefanov**, respectiv **Vivari** (3) și **Stastny**. Au arbitrat **V. Popov — L. Noncev** (Bulgaria).

Astă-seară, de la ora 18, are loc partida revanșă.

Antrenorul Ion Popa sfătuind pe Gabriel Pometcu, Antoniu Vasile și Constantin Gruiescu cum își pot lua revanșa la Opole
Foto: Theo MACARSCHI

DUMINICĂ, LA OPOLE: POLONIA – ROMÂNIA

SE INTILNESC DOUĂ FORȚE ALE BOXULUI AMATOR EUROPEAN

Ne mai despart cîteva zile de data la care se va disputa meciul de box dintre primele reprezentative ale României și Poloniei. Forul polonez de specialitate a decis ca partida să aibă loc duminică dimineața, în localitatea Opole. Bineînțeles, confruntarea dintre cele două formații fruntașe în boxul amator european suscită un deosebit interes în rîndul iubitorilor sportului cu mănuși din cele două țări și chiar din întreaga Europă.

Este necesar să amintim că ultimele întîlniri directe dintre selecționatele României și Poloniei s-au dis-

Mihai TRANCA

(Continuare în pag. a 2-a)

GIMNASTICA MODERNĂ ÎN AJUNUL CELEI DE A IV-a EDIȚII A FINALEI CAMPIONATULUI REPUBLICAN

● Retrăgîndu-se din activitatea competițională, Victoria Vîlcu confirmă o tradiție curioasă! ● Va fi o finală a tinereții! ● A dispărut secția de la Universitatea București?

Ca în fiecare an, înaintea finalei campionatului republican de gimnastică modernă, am vizitat cîteva dintre secțiile fruntașe ale Capitalei, în componența cărora intră sportive cu aspirații la unul din locurile de pe podiumul de premiere. Acum, însă, cu o zi înaintea gongului inaugural al celei de a IV-a ediții a finalei — care se va desfășura începînd de mîine în sala Floreasca din Capitală — primul lucru care ne-a frapat a fost faptul că gimnastica modernă românească și-a format o tradiție cel puțin curioasă: **de fiecare dată, la o finală a competiției, campioana ediției precedente s-a retras din activitatea competițională, fără a-și mai apăra titlul.** În 1968 se retrăgea Ana Moțet, în 1969 Livia Grama, în 1970 Iulia Zaharia, iar acum, în 1971, și-a anunțat retragerea și Victoria Vîlcu! Fenomenul — căci este vorba, fără discuție, de un fenomen — este aproape inexplicabil și spunem aproape pentru că nici una dintre fostele campioane ale țării nu și-a motivat temeinic retragerea, decît anunțînd laconic — toate fără excepție! — că se dedică antrenoratului!

Dar să trecem la prezentarea însemnărilor pe care ni le-am făcut cu prilejul raidului nostru.

LICEUL 35. Maria Preda și Sabina Șerbănescu, valorosul cuplu de tinere gimnaste ale antrenoarei **Livia Grama**, se află la sfîrșitul unei perioade de antrenamente în-

Horia ALEXANDRESCU

(Continuare în pag. a 2-a)

TIMP DE GÎNDIRE...

VICTOR CIOCÂLTEA

pentru a 6-a oară campion național de șah!

În Aula I.P.G.G. a luat sfîrșit, aseară, finala campionatului național de șah pe anul 1971.

Învingătorul fiind cunoscut, ultima rundă a fost rapidă, neaducînd nici o schimbare în fruntea clasamentului. După trei ore de joc toate partidele erau terminate. Ghițescu a cîștigat la Ghindă, Partos la Adam, Grünberg la Ghizdavu, toți trei cu negrele. În celelalte întîlniri ale serii s-a înregistrat remiza: Buza — Drimer, Vaisman — Mititelu, Reicher — Szabo, Suta — Botez, Stoica — Pușcașu, Pavlov — Neamțu, Stanciu — Ciocâltea.

Clasamentul final este următorul: 1. V. CIOCÂLTEA 14 p, 2—4. E. Ungureanu, T. Ghițescu, C. Partos 13 p, 5—6. C. Botez, Ș. Neamțu 11½ p, 7—8. Gh. Mititelu, M. Paviov 11 p, 9—10. S. Grünberg, V. Vaisman 10½ p, 11. M. Ghindă 10 p, 12—14. A. Buză, Em. Reicher, N. Stoica 9 p, 15—16. D. Ghizdavu, I. Szabo 8½ p, 17—19. D. Drimer, I. Stanciu, M. Suta 8 p, 20. O. Pușcașu 7 p, 21. V. Adam 6 p.

★

În felul acesta, Victor Ciocâltea obține o performanță cu totul remarcabilă: devine pentru a șasea oară (și a treia oară consecutiv) campion național: 1952, 1959, 1961, 1969, 1970, 1971.

Născut la 16 ianuarie 1932, în București, el a început să practice șahul în 1946. A fost selecționat în lotul de juniori al țării în 1950, a participat în 1951 la prima finală de campionat național, devenind campion în 1952, după un palpitant meci de baraj cu dr. O. Troianescu. Maestru al sportului, în 1954; maestru internațional, în 1957.

Acum, la aproape 40 de ani, Ciocâltea manifestă deplina maturitate și strălucire a talentului său. Campionul nostru este de profesie tehniciar constructor, este căsătorit și are două fetițe.

Cu prilejul frumosului său succes, îl felicităm pe Victor Ciocâltea, urîndu-i primului jucător al țării noi izbînzi pe tabla cu pătrate albe și negre. (V. CH.)

DOUĂ EXCURSII GRATUITE LA OLIMPIADA DE LA MÜNCHEN
CÎND? CUM? VEȚI AFLA CURÎND

Almanahul SPORTUL '72
va dezlega enigma

ILIE NĂSTASE INVITAT LA LONDRA

LONDRA, 14 (Agerpres). — Între 18 și 22 ianuarie 1972 se va desfășura la „Royal Albert Hall" din Londra un mare turneu de tenis la care au fost invitați jucători de valoare din mai multe țări ale lumii. Printre cei care și-au anunțat participarea figurează românul Ilie Năstase, cîștigătorul „Turneului campionilor", de la Paris, americanii Clark Graebner, Cliff Richey, Tom Gorman, cehoslovacul Jan Kodes, sud-africanul Bob Hewitt, australianul Lew Hoad și englezul Gerald Battrick.

★

Federația S.U.A. de tenis a alcătuit clasamentul celor mai buni jucători ai anului 1971. Pe primul loc a fost clasat Stan Smith, urmat de Arthur Ashe, Martin Riessen, Cliff Richey, Clark Graebner, Tom Gorman, Jimmy Connors, Erik van Dillen, Frank Froehling și Bob Lutz.

VOLEI

INTRANSIGENȚĂ SPORITĂ FAȚĂ DE INDISCIPLINĂ

Interviu cu tovarășul Constantin FLORESCU, vicepreședinte al F. R. V.

Se știe că munca de educație în rîndul sportivilor ocupă un loc esențial în procesul de instruire. În volei, ca și în alte sporturi, această activitate este de mare însemnătate, de multe ori climatul educativ care domnește în secții răsfrîngîndu-se direct asupra rezultatelor obținute de echipe. În legătură cu atmosfera disciplinară în care se desfășoară activitatea secțiilor de volei am avut o convorbire cu tov. CONSTANTIN FLORESCU, vicepreședinte al F.R.V., și președintele comisiei de disciplină. Interlocutorul nostru a ținut de la început să precizeze că, în general, în voleiul nostru abaterile de la disciplina și etica sportivă nu constituie un fenomen frecvent. „Există — a spus d-sa — doar cazuri izolate, nespecifice, pentru că, privită în ansamblu, munca de educație întreprinsă de antrenori și conducătorii de cluburi și asociații a creat premisele unor comportări corecte".

— Ce natură au, totuși, aceste abateri semnalate ?

— Dintr-un studiu făcut de comisia centrală de educație și disciplină, rezultă că între anii 1958—1970 în competițiile interne s-au semnalat 197 de cazuri de abateri de la disciplină pentru care s-au aplicat sancțiuni. Deci, o medie anuală de 16 cazuri, care poate că n-ar fi alarmantă în raport cu numărul de echipe și de jucători. În general, abaterile nu au fost de mare gravitate. În cîteva cazuri, însă, Comisia noastră a fost nevoită să ia măsuri ce au dus pînă la ridicarea dreptului de organizare (Unirea Tricolor Brăila și Universitatea Craiova), deoarece, din cauza carențelor de organizare, au existat manifestări nesportive, avînd ca rezultat insultarea și chiar molestarea arbitrilor. De asemenea, pentru lipsă de respect față de arbitri, au fost sancționați în anul 1971 jucătorii ca Mihaela Ceaușu (Șc. sp. P. Neamț), Radu Dumitrescu (Politehnica Galați), Mihai Timofte (Viitorul Bacău), Traian Brandemburg și Cornel Popescu (Unirea Tricolor Brăila), sau antrenori ca Fl. Balaiș (Politehnica Galați), V. Moșescu (Viitorul Bacău), Gh. Horhat (C.F.R. Timișoara), precum și unii profesori de educație fizică sau antrenori care au favorizat și favorizează substituiri de jucători, mai ales în competițiile școlare sau universitare. Asemenea manevre frauduloase au un efect nociv asupra educației tinerilor sportivi, putînd să-i facă să creadă că, pentru a obține un rezultat favorabil, orice mijloc este scuzabil. În cazurile pe care le-am depistat, am sancționat fără menajamente, pe cei în culpă, cum sînt Victor Perescu (Lic. economic Tg. Jiu) — suspendat un an din activitatea sportivă —, comisia județeană de volei Botoșani — avertizată pentru neglijență în evidența legitimărilor și lipsă de răspundere ș.a.

— Sancțiunile aplicate de comisie au avut efectul scontat din punct de vedere educativ ?

— În parte. Pentru că dacă opinia publică voleibalistică le-a primit cu satisfacție, cei în cauză, în loc să le înțeleagă, au încercat pe diverse căi să le anuleze. Fără succes însă. Comisia nu s-a lăsat influențată, a lucrat cu obiectivitate și competență, respectînd normele legale.

— Care este situația disciplinară în prezent ?

— Ea nu este pe deplin satisfăcătoare, avînd în vedere faptul că numărul sancțiunilor aplicate în 1971 depășește media anuală arătată mai înainte. Dacă abaterile individuale nu sînt, însă, în creștere și, de regulă, nu prezintă gravitate, în schimb există mari deficiențe în modul de lucru al unor secții de volei, care nu asigură întotdeauna condiții normale de joc oaspeților, căutînd astfel să forțeze obținerea victoriei (cazul recent petrecut la Brăila este pilduitor în acest sens).

— Ce considerați că trebuie făcut pentru lichidarea manifestărilor nesportive pe terenurile de volei și în afara lor ?

— Se impune o mai atentă muncă de educare a... educatorilor înșiși, a jucătorilor și jucătoarelor, o exigență sporită față de activitatea comisiilor locale și — de ce să n-o spunem ? — chiar a biroului F.R.V., care de multe ori n-a analizat multilateral, deci și sub aspect educativ, secțiile din cluburi și asociații, în special pe acelea care au încălcat disciplina sportivă. În orice caz, comisia noastră își propune să manifeste mai multă intransigență față de abaterile din volei, să desfășoare pe viitor o activitate educativă mai intensă.

Nicolae MATEESCU

POPICE

La jumătatea campionatului feminin

CEEA CE NU POT SPUNE CLASAMENTELE...

După un maraton de aproape trei luni, cu întreceri săptămînale, sîmbăta trecută s-a încheiat prima parte a campionatului divizionar de popice, rezervat echipelor feminine. Pe primele locuri în cele două serii s-au clasat Voința București (Sud) și C.S.M. Reșița (Nord).

Formula de desfășurare, mult îmbunătățită, a atras pe scena disputelor noi centre, cum ar fi Craiova, Sibiu, Oradea și Băicoi, echipele respective contribuind la înviorarea activității competiționale. Repartizarea formațiilor după criterii geografice în două grupe, fără a se crea un decalaj de valoare între serii, a eliminat deplasările lungi și costisitoare. De asemenea, clauzele menite să asigure condiții optime de întrecere (obligația aducerii arenelor la cotele regulamentare, adunarea la punctaveraj numai a popicelor doborîte în deplasare etc.) au produs emulație în rîndurile secțiilor de performanță, iar cele mai bune echipe și-au văzut eforturile încununate de succes în procesul de instruire, înregistrînd, drept urmare, victorii prețioase în deplasare. Cele 22 de victorii obținute pe terenurile adverse au o semnificație majoră, dacă ținem seama de faptul că în edițiile anterioare numărau pe degetele unei singure mîini formațiile învingătoare pe pistele străine în întregul campionat.

Cum s-au comportat cele 20 de combatante pentru cucerirea invidiatului titlu? Clasamentele alăturate ilustrează fidel evoluția fiecărei formații. În rîndurile următoare vom încerca să arătăm însă ceea ce nu pot exprima cifrele clasamentelor. Revelatoare ni se pare, în primul rînd, munca depusă de cadrele tehnice. Oameni harnici și dornici să-și îmbogățească continuu bagajul de cunoștințe, instructorii și antrenorii C. Iordache (C.S.M. Reșița), T. Szemanyi (Voința Tg. Mureș), Gh. Răstăman (Metrom Brașov), I. Petrescu (Cetatea Giurgiu) și alții au reușit să impună elevelor lor o pregătire metodică, echipele respective afirmîndu-se cu multă cutezanță. Am lăsat la urmă pe cunoscutul antrenor Alexandru Gomoiu care a preluat echipa Laromet București într-o perioadă de declin, reușind apoi s-o aducă pe linia de plutire. Beneficiind în ultima vreme de un lot numeros, antrenorul Gomoiu a fost inspirat în alegerea jucătoarelor pentru meciurile decisive, prezentînd de fiecare dată o formație omogenă și în vervă deosebită.

Elena Trandafir (Laromet Buc) — una dintre cele mai talentate jucătoare de popice — lansînd bila în stilul ei caracteristic, cu o mare precizie, ceea ce i-a atras admirația generală

Amplu comentată a fost evoluția oscilantă a unor echipe cu tradiție, care jucau foarte bine pe pistele proprii, dar în deplasare nu se mai aflau în apele lor. În această privință, pare să se adevărească previziunea unor specialiști, care au susținut că echipele Hidromecanice Brașov și Constructorul București, ca să amintim numai cîteva, vor plăti scump atunci cînd evoluează pe arene străine, pentru avantajele create pe pistele proprii. Privim cu neîncredere returul campionatului dacă sălile vizate nu vor fi reamenajate după cerințele regulamentare.

Și o carență aproape generală: lipsa de preocupare pentru creșterea elementelor de perspectivă, majoritatea echipelor suferind din cauza absenței unor junioare capabile de rezultate valoroase. Deci, atenție la depistarea și formarea cadrelor de nădejde.

Nu putem încheia, fără a spune cîteva cuvinte despre maestra emerită a sportului Elena Trandafir (Laromet București), care mai în fiecare etapă a încîntat prin precizia loviturilor, iar în confruntările internaționale a cucerit publicul cu personalitatea și talentul ei, putînd fi considerată cea mai bună sportivă a anului 1971.

Traian IOANIȚESCU

CLASAMENTE

SERIA SUD

1. Voința București	9	7	0	2	9840 14
2. Metrom Brașov	9	6	0	3	11901 12
3. Laromet București	9	5	0	4	12081 10
4. Gloria București	9	5	0	4	11474 10
5. Cetatea Giurgiu	9	5	0	4	9501 10
6. Rapid București	9	5	0	4	9458 10
7. Voința Constanța	9	4	0	5	8699 8
8. Voința Ploiești	9	3	0	6	11827 6
9. Petrolul Băicoi	9	3	0	6	11609 6
10. Constr. București	9	2	0	7	8759 4

SERIA NORD

1. C.S.M. Reșița	9	9	0	1	11349 16
2. Voința Tg. Mureș	9	7	0	2	12301 14
3. Voința Cluj	9	6	0	3	11562 12
4. Hidromecanica Brașov	9	5	0	4	11130 10
5. Voința Timișoara	9	5	0	4	8832 10
6. Voința Mediaș	9	4	0	5	11145 8
7. Voința Oradea	9	4	0	5	8888 8
8. Voința Craiova	9	2	0	7	8819 4
9. Dermagant Tg. Mureș	9	2	0	7	8750 4
10. Voința Sibiu	9	2	0	7	8690 4

IARNA — UN SEZON CARE OFERĂ MARI POSIBILITĂȚI DE PRACTICARE A SPORTULUI

(Urmare din pag. 1)

ca mijloace și forme de bază ale activității sportive în tot timpul iernii.

Sînt nenumărate posibilitățile ca sporturile de iarnă, exercițiile fizice în aer liber să devină o obișnuință pentru un număr cît mai mare de oameni. Se pot organiza acțiuni turistice sub formă de excursii, drumeții, marșuri, crosuri, carnavaluri pe gheață și zăpadă.

Excelent au procedat acei profesori care, acolo unde condițiile au permis, au transformat ora de educație fizică în lecție de învățare și practicare a schiului.

Rămînem adepții ideii că activitatea sportivă din școală și facultate (în special orele de educație fizică) poate și trebuie desfășurată cît mai mult în aer liber, că elevii și studenții trebuie convinși de necesitatea mișcării, a cît mai multor exerciții. Merită felicitat profesorul **Constantin Căpățînă** de la Liceul economic din Buzău (și mai sînt poate și alții), care și-a îndemnat elevii, iar ei l-au ascultat, **să vină în fiecare dimineață pe jos la școală, indiferent de distanța pe care o au de străbătut.**

Mai sînt puține zile pînă la începerea primei vacanțe a acestui an școlar și universitar. În această perioadă trebuie intensificate acțiunile de practicare a sporturilor de iarnă, a jocurilor aplicative, organizate la nivelul școlilor, facultăților, cluburilor și caselor de cultură, caselor pionierilor. În toate taberele pentru elevi și studenți, în stațiunile de odihnă, trebuie inițiate cu regularitate acțiuni de învățare și practicare a sporturilor de iarnă, întreceri, demonstrații etc. Referindu-ne la acțiunile inițiate în stațiuni pentru angrenarea oamenilor muncii veniți la odihnă în practicarea sportului, este de neînțeles cum o idee excelentă — „Insigna stațiunii" — ce urma a fi pusă în practică la Tușnad și Borsec (județul Harghita) a fost stopată pentru motivul că... nu au putut fi confecționate, încă, insignele !

Revenind la activitatea ce urmează a fi desfășurată în tabere, consiliile județene pentru educație fizică și sport, împreună cu consiliile municipale și ceilalți factori responsabili, au datoria să ia măsuri pentru amenajarea unor pîrtii simple, patinoare și chiar derdelușuri. Sîntem convinși că la această oră organizatorii s-au și gîndit la o seamă de acțiuni și au stabilit, în consecință, toate detaliile, dar mai ales toate răspunderile. Rămîne să se acționeze cu fermitate și cu toată convingerea pentru realizarea acestor idei.

Nu vom crede — pentru că nici nu este posibil — că vom asista în această iarnă numai la întreceri sportive de mare amploare. Dar, ceea ce este în timp total realizabil, se pot organiza întreceri simple și concursuri de masă pe ateliere, secții, birouri, brigăzi, sate și comune, detașamente și unități de pionieri, școli și licee, grupe, ani de studii și facultăți — totul în funcție pe particularitățile de vîrstă, sex, condiții locale și de gradul de pregătire fizică a participanților.

Formele pe care le poate îmbrăca activitatea sportivă de iarnă pot fi tot atît de multe cîte localități avem în țară. Important este să se declanșeze o acțiune de masă în care să fie cuprinși (în orașe și sate de munte, deal, șes, de pe malurile rîurilor și fluviilor) toți cetățenii dornici de a face sport, de a fi sănătoși prin sport. Și cine nu vrea să aibă o sănătate tare ca o stîncă !

BOX

DUMINICĂ: POLONIA-ROMÂNIA

(Urmare din pag. 1)

putat (tur-retur) în cadrul „Cupei Europei" cu aproape 10 ani în urmă. La București formația țării noastre a obținut victoria cu scorul de 7—3, iar la Varșovia, pugiliștii polonezi s-au revanșat, cîștigînd cu 8—2.

În vederea acestui meci care angajează prestigiul boxului din ambele țări, federațiile de specialitate au luat toate măsurile ca formațiile aliniate să fie în cea mai bună formă. De pildă, pugiliștii polonezi au susținut, începînd de la 8 august (deci, timp de 4 luni), un număr de 9 întîlniri internaționale. Dintre formațiile învinse de reprezentativa Poloniei amintim pe cele ale S.U.A., Scoției, Irlandei R.F. a Germaniei, Angliei și R.D. Germane. În cele 9 meciuri susținute au îmbrăcat tricourile echipei naționale un număr de 52 (!) de pugiliști. Numărul mare de boxeri rodați în întreceri le-a oferit antrenorilor polonezi prilejul să-i cunoască pe cei mai capabili de a reprezenta țara, într-o partidă de nivelul celei la care ne referim.

În același timp, pugiliștii români au participat la un turneu în S.U.A., unde au susținut trei meciuri, au primit la București și Brăila vizita boxerilor din R.D.G. și s-au întîlnit, la München, cu reprezentativa R.F.G.

Referindu-ne la partida de duminică, este hazardant să facem pronosticuri. Cum meciul se dispută pe „terenul" adversarilor, prima șansă, se pare, o au boxerii polonezi. Dar, sîntem convinși sportivii români, a căror tehnică și vitalitate sînt cunoscute și apreciate, pot neutraliza avantajul pe care-l oferă terenul propriu.

Vorbind despre valoarea celor două reprezentative, se poate afirma că forțele lor sînt aproape egale. Ambele formații dispun de individualități de marcă, nivelul tehnic al combatanților se situează la o cotă destul de ridicată. Un element mai concret de comparație în aprecierea valorii celor două echipe, îl constituie meciurile lor cu selecționata R.D.G. Se știe că pugiliștii români i-au învins, la București, pe cei din R.D.G. cu scorul de 7—4, în timp ce boxerii polonezi au obținut victoria cu 6—5, la Potsdam. Victoriile realizate asupra aceleiași echipe, în condiții diferite, dar și la scoruri diferite, scoate în evidență echilibrul de forțe dintre boxerii români și cei polonezi. Așadar, în perspectivă, un meci echilibrat, de mare interes.

RUGBY

ABILITATEA LOVITURILOR DE PICIOR NU POATE SUPLINI ABSENȚA JOCULUI DE ANSAMBLU

Meciul l-am văzut, rezultatul îl cunoaștem. Am înregistrat complezența gazdelor (agenția France Presse : **„Franța nu dispune de realizatori de drop-goaluri ca românii"**), dar acum vine timpul analizelor lucide, dincolo de impresiile sentimentale.

Fără îndoială, echipa Franței a valorificat integral avantajele pe care i le ofereau clasa și experiența, poziția de gazdă și intimitatea cu ambianța locală, înscriind un scor destul de sever. Pachetul francez de înaintași a jucat excelent, mai ales în repriza secundă, subordonînd toate beneficiile tușelor sau grămezilor ordonate, precum și ale moriștii organizate în cîmp, intereselor liniei de treisferturi, rapidă, percutantă, eficace. Este semnificativ faptul că toți cei patru componenți ai acestei linii **(Maso, Dubertrand, Dourthe, Cantoni)** au reușit cîte un „essai". Peste toate s-a situat extraordinarul vîrf de bocanc al lui **Villepreux** care (după mereu repetatul ritual al celor patru pași înapoi și doi pași și jumătate lateral) a obținut 15 puncte din 6 lovituri de picior (și a ratat alte două din pricina... Mistralului). Singure aceste puncte întrec totalul realizat de echipa română.

Este locul să menționăm că punctele echipei noastre au fost obținute numai din lovituri de picior, stîrnind invidia francezilor pentru **abilitatea execuției din mișcare** (drop.). Atîta însă, firește, nu este suficient pentru a egala o formație bine pusă la punct în toate compartimentele. **Linia românească de treisferturi nu a fost capabilă să înjghebe nici o șarjă fructuoasă**, nu numai pentru că înaintarea nu i-a furnizat baloane avantajoase, ci și pentru că s-a simțit intimidată și surclasată în viteză. În palmaresul realizatorilor acestui meci s-au înscris doar trei români **(Nicolescu, Durbac, Irimescu)**, în timp ce francezii au marcat prin 5 jucători.

Numai prin culcarea balonului de 4 ori în terenul nostru de țintă, francezii ar fi întrecut (16—12) totalul loviturilor de picior reușite de români, ceea ce denotă **o evidentă superioritate (în eficacitate) a jocului la mînă.**

Mult mai importantă ni se pare însă constatarea privitoare la numărul prea mare (5) de lovituri de pedeapsă dictate împotriva echipei române, sancționînd abateri de la regulament (obstrucții, atacuri brutale, poziții nepermise în grămadă etc.). Faptul acesta dovedește o slabă asimilare a prescripțiilor regulamentare și un insuficient autocontrol în teren, care prejudiciază interesele echipei în ansamblu.

Meciul de rugby Franța — România a furnizat, neîndoios, multe subiecte de dezbateri pentru specialiștii români ai acestui sport care nu au voie să coboare nivelul pretențiilor și aspirațiilor lor.

Tiberiu STAMA

Campioana României pe 1971 la judo seniori — Rapid București. În picioare (de la stînga): Gh. Boșcu, V. Gheorghe, D. Georgescu, Gh. Donciu (antrenor), C. Roman, P. Albu, D. Lepădat. Jos, de la stînga: Fl. Sandu, C. Melnic, S. Lucea, D. Alexandru Foto: FL. DONCIU, Buc.

JUDO

FINALELE ECHIPELOR DE SENIORI

SUB SEMNUL UNUI ECHILIBRU PROMIȚĂTOR

Cînd s-au încheiat întrecerile etapei de zonă a campionatului de judo pe echipe (seniori) nu mică ne-a fost surprinderea, văzînd că printre formațiile calificate pentru finale se află mai multe nume noi. În același timp, o recunoaștem, n-am acordat acestora decît șanse neînsemnate în fața echipelor consacrate.

Finalele disputate sîmbătă și duminică în Orașul Gh. Gheorghiu-Dej, au subliniat însă suficient de edificator că în lupta pentru locurile fruntașe nu s-au mai aflat doar două-trei echipe. De astă dată, aproape toate partidele s-au disputat sub semnul unui mare echilibru iar unele dintre debutante nu numai că și-au onorat calificarea, ci au și trecut de adversare care emiteau, pînă atunci, pretenții la un loc pe podium. În acest sens, tînăra echipă Șoimii Buzău se cuvine a fi menționată în prim plan. Această nouă formație, deși înființată cu puțin timp în urmă (la începutul lunii martie), de pregătirea ei tehnică ocupîndu-se unul dintre concurenți, cei de la cat. 63 kg, Ștefan Pop, a obținut victorii pe linie pînă la ultima confruntare a competiției — finala pentru locurile 1—2, cu Rapid București. În ordine Șoimii Buzău a dispus de Vagonul Arad (3—0), Constructorul Miercurea Ciuc (4—1), Universitatea Cluj (4—1) și de IEFS (2—2, iar după o partidă suplimentară 3—2). Dintre acestea — trebuie să precizăm — IEFS a fost campioană anul trecut, iar Universitatea Cluj a cîștigat seria sa în etapa de zonă.

În meciul cu Rapid, tinerii concurenți de la Șoimii au dat o replică severă adversarilor de la primele trei categorii, cedînd întîlnirea giuleștenilor abia la ultimele două. Indiscutabil, însă, locul II ocupat de formația din Buzău constituie un succes pentru care toți sportivii acesteia merită sincere felicitări. Și, dacă Rapid nu s-ar fi „întărit" anul acesta cu doi judoka unanim apreciați, Sabin Lucea și Gheorghe Boșcu (transferați de la IEFS și învingători în toate partidele pe care le-au susținut la recentele finale), poate că epilogul ar fi fost altul.

În continuare, referindu-ne la echilibrul acestor finale, trebuie să menționăm că multe meciuri s-au încheiat cu rezultate strînse, la diferențe de un singur punct. Au fost și altele în care învingătoarele s-au cunoscut după depășiri speciale, stipulate sau nu în regulament. Bineînțeles, meciurile Vagonul Arad — Universitatea Cluj și Șoimii Buzău — IEFS s-au terminat la egalitate.

Așadar, putem anticipa, fără teama de a greși, că întrecerile ediției inaugurale a diviziei A, care se vor desfășura anul viitor, se anunță foarte disputate. IEFS (antrenor I. Hantău), Dinamo Brașov (N. Purțuc), Universitatea Cluj (D. Cep), Constructorul Miercurea Ciuc (I. Gall) și Vagonul Arad (M. Botez) sînt doar cîteva dintre echipele ale căror confruntări sînt deschise oricăror rezultate.

Afîndu-ne însă la capitolul calificării pentru prima ediție a campionatului diviziei A, considerăm necesar să subliniem un aspect asupra căruia biroul federal trebuie să se pronunțe. Pentru că sistemul adoptat de federația de specialitate, după opinia noastră, a avut, cel puțin, o fisură prin care s-au strecurat unele echipe nu tocmai merituoase, ocupînd locurile altora în virtutea sorților. Ne referim, îndeosebi, la Montorul Pitești care a fost surclasată atît de Rapid cît și de Șc. sp. 2 Buc. cu 5—0, iar în recalificări a pierdut în fața Constructorului Miercurea Ciuc cu 4—1, fără a obține deci nici o victorie. Cu toate acestea, Montorul s-a clasat pe locul VIII și astfel s-a calificat, paradoxal, pentru divizia A, în timp ce Politehnica Timișoara, de pildă, deși a dispus de Terom Iași, nu va figura printre cele mai bune formații !

Desigur, nu putem încheiat comentariul nostru pe marginea acestor finale fără să ne referim și la arbitri. Spre deosebire de celelalte ediții, cavalerii fluierului s-au achitat, în general, meritoriu de obligații, litigiile fiind, de astă dată, mult mai puține. Cei mai buni arbitri : **V. Tosun și L. Vasilescu** (București). Au existat, totuși, decizii ale arbitrilor care au creat justificate nemulțumiri. Meciul Rapid — IEFS, considerat decisiv pentru desemnarea campioanei, a declanșat proteste vehemente. Pînă la cat. 80 kg, totul a fost clar, sau aproape clar. La această categorie însă am asistat la o mare eroare de arbitraj. Pe saltea se aflau A. Negoiță (IEFS) și C. Melnic (Rapid). Arbitri : C. Ciolan (la centru), I. Grigoropol (pînă atunci condusese excelent) și D. Dautner (judecători). La sfîrșitul meciului, Negoiță învinsese prin yusei-gachi (superioritate tehnică) dar a fost dictat un rezultat de egalitate, în legătură cu această decizie, președintele colegiului de arbitri, L. Vasilescu, ne-a declarat că Negoiță merita victoria. De aceeași părere a fost și secretarul general al federației. La următoarea categorie, 93 kg, triplul campion republican, I. Herman (IEFS), în partida sa cu D. Alexandru, a fost declarat de același arbitri învins, deși aceștia anunțaseră decizie de hiki-wake (egalitate).

În încheiere, un singur cuvînt despre organizare: excelentă.

Costin CHIRIAC

gimnastică

(Urmare din pag. 1)

ÎN AJUNUL CELEI DE A IV-a EDIȚII A FINALEI CAMPIONATULUI

tense și al unui sezon competițional bogat, în care ambele sportive au lucrat cu multă ambiție pentru a atinge apogeul de formă la finala campionatului. După cum se știe, cele două gimnaste au luptat anul trecut pentru titlul de campioană absolută a țării, care a fost însă cucerit de o a... treia sportivă : Victoria Vîlcu. Oricum, optimismul antrenoarei Livia Grama este întemeiat, căci apetitul de lucru al tinerelor ei eleve o îndreptățește să spere la aducerea rivnitei medalii în vitrina Liceului 35.

ȘCOALA SPORTIVĂ NR. 2 Fără discuție că această secție este marea revelație a ultimilor doi ani în gimnastica noastră modernă. O antrenoare tînără **(prof. Ileana Iosif)**, un grup de sportive și mai tinere, dar pline de talent, dorințele de afirmare și munca susținută — iată atributele gimnastelor de aici. **Carmen Bucaciuc**, sportiva care acum doi ani era campioana categoriei a II-a, a uimit prin ascensiunea ei, care a dus-o — la vîrsta de 17 ani — la selecția pentru campionatul mondial de la Havana (unde s-a comportat mai mult decît onorabil). Iar acum această fetiță, aflată încă la vîrsta jucăriilor, candidează la titlul de campioană absolută a țării ! Alături de ea, secția va mai fi prezentă în competiția de la Floreasca cu încă o „maestră" **Rodica Pintea** și cu o redutabilă garnitură la categoriile I și a II-a, în fruntea cărora se află **Luminița Cizer** și **Ecaterina Petroveanu.**

VIITORUL. După neașteptatul eșec suferit în finala pe municipiu de către talentatele gimnaste **Virginia Török** și **Doina Păltineanu**, antrenoarea **Ana Moțet** a reluat pregătirile cu elevele sale în sala „23 August", stadiul de antrenament al sportivelor anunțînd o puternică revenire în finala de mîine. Sinceri să fim, și noi am fost uimiți de inconstanța gimnastelor la faza pe municipiu și așteptăm din partea lor o evoluție de valoare.

LOCOMOTIVA. Și aici am consemnat o retragere din activitatea competițională — cea a maestrei **Mariana Jinga**, una dintre sportivele noastre de valoare. În această situație, profesoara **Ileana Jipa** va prezenta la categoria maestre doar două gimnaste : **Iosefina Moldovan** și **Mihaela Nicolăescu.** Locomotiva va fi însă prezentă la categoriile I și a II-a cu echipe complete din rîndul cărora remarcăm promovarea **Cristinei Jipa** la categoria I.

I.E.F.S. Lipsită de gloria anilor trecuți, echipa studențească. În rîndul căreia a mai rămas din vechea garnitură doar **J. Năstăsoiu**, va alinia la întrecerea din Capitală o formație mult restructurată, alcătuită în majoritate din debutante. Prof. **Lucia Călăteanu** a căutat la antrenamente să asigure elevelor sale exerciții originale și spectaculoase, precum și o bună pregătire tehnică.

UNIVERSITATEA. Din păcate, nu putem nota nimic despre pregătirile acestei secții căci — așa cum am aflat — ea mai există doar prin gimnasta **Cristina Hurezeanu**, a cărei prezență la finala campionatului este incertă, căci se află în convalescență. Am mai aflat că reputata antrenoare **Viorica Moceani** s-a retras din activitate ! Sperăm însă că în scurt timp secția de gimnastică modernă a Universității București — de atîtea ori lăudată în paginile ziarului nostru — va reuși să depășească momentul critic și va... reînvia !

*

Iată, deci, cîteva aspecte surprinse la ultimele pregătiri ale secțiilor de gimnastică modernă din București, în vederea finalei campionatului republican care începe mîine în Capitală și care se anunță deosebit de atractiv prin numărul mare de sportive tinere și valoroase aliniate la startul întrecerii.

NATAȚIE

E. ALMER (16:34,2-1500 m liber)

AL 8-lea PERFORMER DIN LUME ÎN BAZIN SCURT (25m)

Revista de specialitate „Deutscher Schwimmsport", care apare în R. D. Germană, a publicat recent cele mai bune performanțe mondiale ale anului obținute în bazine de 25 m. În proba de 1 500 m liber, românul **Eugen Almer**, cu rezultatul său de 16:34,2 obținut la 20 martie, se află pe locul 8 după : G. Windeatt (Australia) 15:48,8, B. Cooper (Australia) 15:57,0, M. Burton (S.U.A.) 15:54,9, W. Lampe (R.F.G.) 16:08,2, H. Fassnacht (R.F.G.) 16:11,7, R. Hutton (Canada) 16:26,2, J. Schufreider (S.U.A.) 16:31,5 și înaintea lui W. Sperling (R.D.G.) 16:36,7, S. Beliz-Geiman (U.R.S.S.) 16:36,8, G. Smatov (U.R.S.S.) 16:37,8 și K. R. Mann (R.D.G.) 16:38,5.

„CUPA DUNĂRII" LA GALAȚI

La Galați s-au desfășurat zilele trecute întrecerile „Cupei Dunării" la înot. Cele mai bune rezultate au fost obținute de tînărul Ștefan Mitu : 1:11,9 la 100 m liber, 1:18,2 la 100 m delfin și 2:51,4 la 200 m mixt.

T. SIRIOPOL, coresp. județean

RECORD DE PARTICIPARE ÎN CONCURSUL CELOR MAI TINERI ÎNOTĂTORI BUCUREȘTENI

La bazinul „23 August" din Capitală a avut loc un concurs rezervat copiilor (categoria C și D — de la 7 la 10 ani) din secțiile bucureștene, unii dintre aceștia selecționați de la centrele de inițiere care au activat în timpul verii. Întrecerile s-au bucurat de un frumos succes de participare, pe blocsturtarile piscinei urcînd peste 200 de școlari. Iată cîteva din rezultatele înregistrate :

CATEG. C — 50 m delfin (f) : Luminița Voicu 46,1 ; 100 m liber (f) : Carmen Nișulescu 1:22,5 ; 100 m liber (b) : Cristian Măglașu 1:25,1 ; 50 m spate (f) : Raluca Zamfirescu 46,1 ; 50 m spate (b) : Karl Dozer 39,8 ; 100 m delfin (f) : Dana Hrisiu 1:40,9 ; 50 m bras (f) : Elena Olariu 48,8 ; 50 m bras (b) : Andrei Linteanu 45,8 ; 100 m spate (f) : C. Nișulescu 1:34,0 ; 100 m spate (b) : D. Pîrlea 1:33,1 ; 50 m liber (f) : Roxana Dumitrescu 39,3 ; 50 m liber (b) : K. Dozer 36,3 ; 100 m bras (f) : Gianina Zamfirescu 1:37,3 ; 100 m bras (b) : A. Linteanu 1:38,5 ; 200 m mixt (b) : Uwe Kamili 3:04,8 — nou record.

CATEG. D — 50 m delfin (f) : Marilena Măglașu 44,7 ; 50 m delfin (b) : Sorin Badea 51,4 ; 50 m spate (f) : Stela Stoenescu 53,1 ; 50 m spate (b) : Andrei Neacșu 47,3 ; 50 m bras (f) : Florina Eva 54,2 ; 50 m bras (b) : Costel Stan 50,3 ; 50 m craul (f) : M. Măglașu 39,6 ; 50 m craul (b) : Cristian Caplea 41,4.

baschet

ECHIPA FEMININĂ A PLECAT LA SARAJEVO PENTRU CAMPIONATUL BALCANIC

Lotul reprezentativ de senioare a plecat, aseară, la Sarajevo, pentru a participa la ediția a IX-a a Campionatului balcanic. Au făcut deplasarea Ileana Gugiu, Ecaterina Savu, Gabriela Nicola, Doina Buga, Maria Roșianu, Eugenia Salcu, Doina Iftimie, Clara Szabo, Ana Popov, Angela Tita, Doina Prăzaru și Viorica Balai. Antrenor : Sigismund Ferencz. Întrecerile vor avea loc în zilele de 17, 18 și 19 decembrie, cu participarea echipelor Bulgariei, Iugoslaviei, României și Italiei (ultima fiind invitată hors-concurs).

HOCHEI

Vineri și sîmbătă, la București

ROMÂNIA — UNGARIA (ECHIPE DE JUNIORI)

Reprezentativa de hochei juniori a României își inaugurează, la sfîrșitul acestei săptămîni, sezonul internațional pe teren propriu. Vineri și sîmbătă, pe patinoarul artificial „23 August" din Capitală, vor avea loc întîlnirile cu formația similară a Ungariei.

Ambele echipe se pregătesc în vederea participării la grupa B a campionatului european care se va desfășura în primăvara anului 1972, în Elveția.

HOCHEI PE IARBĂ

ELECTRA A CÎȘTIGAT „CUPA MUNICIPIULUI BUCUREȘTI"

Sport aproape uitat la noi hocheiul pe iarbă a prilejuit puținilor amatori o nouă întrecere, „Cupa municipiului București", care, de curînd și-a încheiat ultimele întreceri. Competiția la care au luat parte cinci echipe a fost cîștigată de formația Electr., care, în cele patru meciuri disputate, a acumulat 7 puncte. O urmează în clasament Șc. generală 198 — 6 p, I.O.R. — 4 p, Luxor — 2 p și Progresul I.C.M. II — 1 p. Jucătorul care a marcat cele mai multe goluri este Stanca (Electra) 9, secundat de Dogaru (Electra) 8 și Firu Șc. generală 198) 6 p. (**D. NEGREA**, coresp.).

fotbal

Azi, la Arad

U. T. A. — POLITEHNICA IAŞI

PRIMA PARTIDĂ DIN „SĂPTĂMÎNA RESTANŢELOR"

Turul s-a încheiat, turul încă se joacă! Şi cununa de toamnă se va decerna în funcţie de aceste ultime meciuri. Astăzi se joacă, deci, prima partidă din „săptămîna restanţelor", la Arad, şi meciul acesta interesează cel puţin trei echipe. Pentru că astăzi se vor întîlni U.T.A. şi Politehnica Iaşi, dar pe Mureş va fi cu gîndul şi emoţiile şi liderul actual al campionatului S.C. Bacău. În fond, S.C. Bacău ar putea fi un lider de trei zile. Pentru acest lucru, însă, trebuie neapărat ca U.T.A. să nu piardă astăzi. Cu o remiză, echipa de pe Mureş va urca din nou în marea lojă a clasamentului, de unde a împins-o duminică înfrîngerea de la Bacău.

U.T.A., însă, se gîndeşte la victorie, numai şi numai la victorie. Şi nu pentru a evita surprizele, azi teoretice, căci o „remiză" cu Politehnica, la care s-ar adăuga o înfrîngere la trei goluri diferenţă, duminică, la Ploieşti, ar încorona echipa băcăuană lider de toamnă. U.T.A. se gîndeşte numai la victorie, pentru că, din cîte spuneau Domide, Petescu, Kun şi Broşovschi, *„U.T.A. nu poate admite o iarnă sub altitudinea maximă"*. Arădenii ştiu însă că astăzi nu va fi un joc uşor, pentru că Gil Mărdărescu vine cu ambiţii renăscute în final de stagiune, pentru că Simionaş a intrat în lumea fotbalului dintr-o margine de Bacău, şi pentru că între oraşul lui Bacovia şi Iaşi e o distanţă (fizică şi sentimentală) mai mică decît între Arad şi Dealul Copoului. Dar, dincolo de speculaţii, meciul nu-i dintre cele facile, pentru că Politehnica se gîndeşte în primul rînd la sine.

Evadînd, în sfîrşit, din... Valea suspinelor, aceşti ieşeni talentaţi ştiu că o victorie la Arad i-ar urca de pe locul 12 unde se află acum, tocmai pe poziţia a 9-a. Team-ul moldav mai ştie, însă, că acest loc 12 trebuie în primul rînd apărat. Un egal ar înlătura orice griji, pentru că, în această eventualitate, ieşenii ar însuma 14 puncte şi chiar dacă Petrolul ar cîştiga duminică disputa cu textiliştii, echipa lui Oană n-ar putea depăşi „11"-le ieşean din cauza golavelor pe care şi le-a propus Federaţia română de fotbal:

1. **Calificarea echipei naţionale de fotbal în turneul final al Campionatului european.**

2. **Cîştigarea primelor locuri din cadrul preliminariilor Campionatului mondial de fotbal** (cu Finlanda, în deplasare, şi Albania, la Bucureşti).

3. **Calificarea şi obţinerea unui loc fruntaş la turneul final al Jocurilor Olimpice de la München.**

4. **Obţinerea unui loc fruntaş la Turneul U.E.F.A., rezervat reprezentativelor de juniori.**

5. **Cîştigarea Campionatului european studenţesc, care se va desfăşura în ţara noastră.**

În ceea ce priveşte reprezentările la principalele întreceri ale anului 1972, **s-a hotărît să se revină la formula iniţială a celor două loturi, A şi olimpic.** Ambele loturi vor avea un program temeinic de pregătire, cuprinzînd turnee peste hotare (lotul A în America centrală şi lotul olimpic în Africa, ambele în luna februarie) şi stagii de pregătire în ţară. Din programul echipei olimpice, mai amintim, astfel, două partide de verificare ce vor avea loc în luna iunie, în compania reprezentativelor similare ale R.F. a Germaniei şi Uniunii Sovietice.

Deşi în 1972 accentul va cădea ceva mai mult pe activitatea echipelor reprezentative, nici echipele de club nu vor cunoaşte o slăbire a activităţii lor, ele urmînd să susţină acelaşi număr de jocuri interne şi internaţionale ca şi în anul 1971.

După ce s-a ocupat de o serie de probleme care vor sta în atenţia Federaţiei — stabilitatea şi reciclarea antrenorilor, asigurarea, în limitele posibile, a regularităţii desfăşurării campionatului, realizarea unor venituri care să acopere toate cheltuielile federaţiei — tov. **Mircea Angelescu** a adus la cunoştinţa presei că, la propunerea federaţiei, Consiliul Naţional pentru Educaţie Fizică şi Sport a acordat unor merituoşi slujitori ai fotbalului titlurile de antrenori emeriţi şi maeştri emeriţi ai sportului.

Astfel, a fost acordat înaltul titlu de antrenor emerit lui **Nicolae Dumitrescu** (U.T.A.) şi **Ilie Oană** (Petrolul).

Au fost distinşi cu titlul de maestru emerit al sportului o serie de jucători cu vechi state de serviciu, retraşi de curînd din activitatea competiţională sau aflaţi la finalul carierei. Este vorba de **Iosif Lereter, Mircea Dridea, Ilie Greavu şi Mihai Ionescu.**

De asemenea, au primit titlul de maestru emerit al sportului: **Ludovic Sătmăreanu, Cornel Dinu, Niculae Lupescu, Mihai Mocanu, Radu Nunweiller, Mircea Lucescu, Emerich Dembrovschi şi Niculae Dobrin,** pentru contribuţia lor la succesele echipei naţionale de fotbal.

16 CĂPITANI DE ECHIPĂ RĂSPUND LA 3 ÎNTREBĂRI

1. CUM VI S-A PĂRUT ACEASTĂ TOAMNĂ COMPETIŢIONALĂ? MAI ÎNCĂRCATĂ DECÎT ALTELE? CUM I-AŢI FĂCUT FAŢĂ?
2. CE PĂRERE AVEŢI DESPRE ATITUDINEA COLEGILOR DV. FAŢĂ DE PREGĂTIRE?
3. CUM S-A REFLECTAT ÎN EVOLUŢIA ECHIPEI DIN CARE FACEŢI PARTE SPORUL DE PREGĂTIRE FIZICĂ DIN PERIOADA PRECOMPETIŢIONALĂ?

VĂTAFU (S.C. Bacău)

1. În general, campionatul a decurs normal pînă în momentul în care etapele au început să se cam înghesuie, creînd multora dintre echipe probleme de „reprezentare". Pentru că, orice s-ar spune, jucătorii noştri nu sînt încă obişnuiţi cu ritmul meciurilor duminică — miercuri — duminică. În ceea ce ne priveşte, neavînd decît doi jucători la lotul reprezentativ, formaţia noastră a putut să se pregătească temeinic, prezentîndu-se destul de proaspătă şi în finalul sezonului. Aşa se explică, de altfel, şi locul foarte bun ocupat în clasament la sfîrşitul turului.

2. Coechipierii mei au dovedit multă conştiinciozitate la antrenamente. La baza succesului obţinut de echipa noastră în prima parte a campionatului stau munca, dăruirea, disciplina. Printr-o asemenea atitudine colectivă faţă de pregătire şi jocuri am reuşit să-l recuperăm pentru fotbal pe Rugiubei, golgeterul acestui tur de campionat. Elocvent, nu?

3. În trecutele ediţii, S. C. Bacău mergea, cum se spune, cu motoarele în plin doar 5—6 etape. Acum, datorită pregătirii fizice superioare, efectuată înaintea campionatului, echipa noastră a avut forţă, a fost proaspătă pe întreaga perioadă a turului.

LERETER (U.T.A)

1. Pentru echipa noastră nu a existat un alt sezon competiţional mai încărcat şi mai greu decît cel pe care-l încheiem în aceste zile. Pe lîngă meciurile din turul campionatului, noi am susţinut încă şase partide oficiale, destul de dificile, în „Cupa U.E.F.A.", pentru unele dintre ele — cele din deplasare — efectuînd călătorii lungi şi obositoare. De altfel, punînd la socoteală şi deplasările făcute în ţară, putem spune că în ultimele trei luni ne-am aflat mai mult pe drum decît acasă.

Pînă acum, echipa a făcut faţă, totuşi, cu bine acestui intens program competiţional. Dar oboseala a început să se resimtă în evoluţia echipei, cum s-a văzut şi duminică, în repriza secundă a meciului de la Bacău.

2. Apreciez că toţi băieţii din lotul nostru s-au încadrat conştiincios în programul de pregătire, atît în perioada precompetiţională, cît şi în timpul campionatului. Remarcări se pot face, din acest punct de vedere, în privinţa lui Broşovschi, Popovici, Petescu, Pojoni şi Bîrău.

3. Pregătirea fizică făcută cu seriozitate şi după principii moderne, ştiinţifice, înaintea începerii sezonului competiţional, a stat cel mai mult la baza apreciatei evoluţii a echipei în această toamnă. Fără această bună pregătire fizică n-am fi putut rezista la ritmul intens de jocuri din ultima vreme.

CÎMPEANU („U" Cluj)

1. Nouă, fotbaliştilor de la „U", programul acesta aşa-zis încărcat ni s-a părut favorabil, jocurile miercuri — duminică — miercuri păstrîndu-ne în formă bună. Cred că această „încărcătură" a fost utilă majorităţii echipelor.

2. Colegii mei s-au pregătit mai bine decît în alţi ani, dînd, zic eu, cam 90 la sută din cît puteau să dea la antrenamente.

3. Graţie pregătirii fizice generale din perioada precompetiţională, echipa noastră a avut un evident plus de energie de-a lungul întrecerii, şi prospeţime pînă la sfîrşitul turului.

VLAD (F.C. Argeş)

1. Într-adevăr, un sezon încărcat care, după părerea mea, ajută performanţei sportive. A stricat acest program aglomerat din toamnă? Nu cred. Dovadă — buna comportare a echipelor noastre în cupele europene, reuşitele echipei naţionale. Obosiţi după o astfel de toamnă? Nu. Dacă se face recuperarea necesară aşa cum trebuie, totul este perfect. Cred că nu se poate vorbi nici de o oboseală psihică.

2. Ei da, la noi am cam fost la început împărţiţi în două tabere, în privinţa pregătirii. Cu cei care nu prea erau pentru efort s-a dus o muncă intensă, au fost îndrumaţi spre respectarea indicaţiilor federaţiei şi, încet-încet, toată lumea s-a convins că singura cale spre jocul complet este, în primul rînd, buna pregătire fizică. O dovadă? O ştiţi foarte bine. Este Dobrin. Şi el n-a fost singurul.

3. Noi am făcut o pregătire specială la începutul campionatului, care ne-a ajutat foarte mult. Este drept, la început, nu s-au văzut rezultatele, dar mai tîrziu ele s-au arătat. Am avut un start slab, ni s-a schimbat antrenorul. Olteanu n-a venit pregătit, am avut indisponibilităţi. După aceea însă ne-am revenit, n-am mai avut nici un fel de probleme cu condiţia fizică şi, pe măsură ce jocurile în campionat deveneau mai apropiate unele de altele, noi ne simţeam tot mai bine. Un rezultat pozitiv al pregătirii făcute la început de campionat este, fără îndoială, locul bun ocupat de echipa noastră în actualul tur al campionatului.

SĂTMĂREANU (Steaua)

1. Despre bogatul program competiţional pe care l-am avut în toamna aceasta cred că nu mai e nevoie să spun prea multe lucruri. Mai mult decît meciurile din campionat ne-au solicitat partidele din Campionatul european. Pentru echipele care au avut jucători în loturile naţionale, sezonul a fost un adevărat examen de maturitate. Cu preţul unor eforturi considerabile, cred că i-am făcut faţă. Spre final, însă, atacanţii echipei noastre au cedat pasul. Aceasta şi datorită unor indisponibilităţi.

2. Toţi jucătorii au răspuns prompt la solicitări. Exceptînd acel „caz Tătaru", n-au existat abateri de la programul de pregătire.

3. Sporul de pregătire fizică s-a reflectat în buna comportare din prima parte a turului. Apoi, oboseala şi desele accidentări ale unora dintre coechipierii mei au diminuat potenţialul formaţiei.

NUNWEILLER III (Dinamo)

1. A fost într-adevăr, o toamnă încărcată, cum trebuie să fie normal, pentru că jocurile reprezintă baza. Echipa noastră i-a făcut însă greu faţă, şi aici un rol l-a avut şi solicitarea jucătorilor din echipa la toate solicitările şi pot enumera partide în care ei au făcut dovada unui angajament fizic total (cum ar fi cele cu Farul, Dinamo, „U" Cluj şi Universitatea Craiova). Terenul nostru, foarte dificil, ne-a cerut eforturi duble. În ceea ce priveşte jucătorii, Cotormani a dat un randament mai scăzut la început, datorită unei accidentări, iar Stolan se dovedeşte încă fragil, deşi are calităţi fizice frumoase.

3. Noi am luat foarte în serios testul Cooper. Dovadă că el a fost îndeplinit de aproape toţi componenţii lotului (mai puţin Georgescu şi Stolan). Îl considerăm util şi cred că şi datorită lui am fost în măsură să biruim încercările grele la care ne-a supus acest sezon competiţional.

RĂDUCANU (Rapid)

1. Nu credeam că o să-i putem face faţă, dar, pînă la urmă, i-am făcut. Uite, de pildă, noi, după meciul de miercuri seara, de la Londra, credeam că la partida cu „U" vom fi groggy, mai cu seamă că ne aflam la sfîrşit de sezon. Şi iată că la meciul cu clujenii, băieţii au alergat ca iepurii.

2. Majoritatea s-au pregătit foarte bine.

3. Pregătirea fizică din perioada precompetiţională ne-a încărcat „bateriile", de am putut rezista pînă acum. Fără ea, nu ştiu dacă am fi scos-o la capăt.

OBLEMENCO (Univ. Craiova)

1. Am traversat o perioadă critică în acest tur şi tot răul se trage, cred, de la pregătirea total insuficientă din timpul verii, datorată turneului din Franţa.

Întreruperile ulterioare, prea mari, şi aglomerarea de jocuri din ultimele săptămîni au dezarticulat şi mai mult formaţia. Toţi jucătorii au înregistrat fluctuaţii de formă, iar la toate acestea s-au mai adăugat şi accidentările.

2. Băieţii au trecut alternativ prin perioade bune şi rele. Cel mai slab randament tocmai eu l-am dat. Cred că la noi în echipă există şi o anumită comoditate cînd este vorba de pregătirea fizică. Cel mai conştiincios în acest tur mi s-a părut Ţarălungă, care s-a dovedit şi cel mai constant.

3. Nu cred că testul Cooper are o mare eficienţă în privinţa pregătirii fizice a unui jucător...

IANUL (Politehnica Iaşi)

1. Toamna aceasta a stricat farmecul campionatului, datorită, cred eu, întreruperilor. Echipele care ajungeau la un anumit nivel se stingeau din nou datorită întreruperilor. De aici şi comportările inegale. Pe noi, însă, care am început mai slab, pauzele ne-au ajutat şi am marcat un reviriment spre final.

2. Cred că nu mai există multi fotbalişti care să privească cu superficialitate pregătirea. Cerinţele au devenit mari. Simionaş e un exemplu bun în echipa noastră. În ce priveşte rivna la pregătire Dacă şi Marica, de pildă, care e un talent autentic, s-ar pregăti ca Simionaş, randamentul lui ar fi considerabil îmbunătăţit.

3. Întreruperile, despre care am vorbit, au produs dereglări în rîndul jucătorilor noştri. La noi în echipă au fost mulţi jucători care au trecut la limită „testul Cooper". Nu-l găsesc însă în măsură să caracterizeze nivelul de pregătire al unui jucător.

ŞTEFĂNESCU (Farul)

1. Am făcut mai greu faţă acestei perioade. Pauza din campionat ne-a dereglat, iar ultima parte a sezonului, cu meciuri la trei zile, pe terenuri grele, în condiţii nefavorabile, a însemnat şi un plus de oboseală care a contribuit mult în evoluţia Farului.

2. Toţi jucătorii au fost conştienţi de necesitatea unei pregătiri temeinice. Poate că nu toţi, însă, s-au pregătit la nivelul posibilităţilor. Şi la noi a mai intervenit o problemă: au apărut mulţi tineri în formaţie şi integrarea lor necesită, dincolo de o pregătire adecvată, şi timp, pentru că-i vorba de un proces mai dificil, al omogenizării formaţie.

3. Pot spune cu toată inima că datorită testelor Cooper şi Ostrand am avut un randament sporit din punct de vedere fizic. Toţi colegii mei sînt adepţii acestor teste, care constituie o necesitate obiectivă în pregătirea completă a unei echipe de primă divizie.

MOCANU (Petrolul)

1. Deşi nu am fost angrenaţi în competiţii internaţionale şi pentru noi, ploieştenii, a fost mai greu în acest tur. A trebuit să susţinem meciuri la intervale de 3—4 zile pe multe terenuri nu tocmai bune, fiind solicitaţi la maximum. Personal am făcut faţă campionatului, deşi am avut unele săderi de formă.

2. În legătură cu atitudinea colegilor mei faţă de pregătire pot spune că toţi s-au străduit să se antreneze şi să joace cît mai bine. Echipa a dorit mai mult decît a realizat. Faptul că ne aflăm pe un loc modest în clasament se datoreşte numeroaselor căutări. Au fost promovaţi mulţi jucători din echipe inferioare, cu o pregătire scăzută, ei nereuşind, cu toată ambiţia de care au dat dovadă, să se încadreze deocamdată în „11"-le Petrolului.

3. **După părerea mea, perioada precompetiţională a fost folositoare.** Argumentez această afirmaţie prin aceea că majoritatea coechipierilor mei au avut o pregătire fizică corespunzătoare. A lăsat însă mult de dorit pregătirea tehnică şi de ansamblu a echipei.

BALOGH (Crişul)

1. Cînd ai în faţă o toamnă de genul celei care s-a încheiat este neapărat nevoie să fii bine pregătit din punct de vedere fizic. Un bun sportiv — şi ca mine mulţi alţii din echipă — nu este împotriva unui asemenea program încărcat. Un bun sportiv îi poate face faţă cu succes. Cu condiţia să fie bine pregătit, să ducă o viaţă sportivă. Altfel, se sufocă în timpul jocurilor.

2. Practic, conducerea tehnică a clubului nostru, jucătorii, au fost pentru acordarea atenţiei cuvenite pregătirii, atît la început de campionat, cît şi pe parcurs. „Frămîntările" de la noi, nemulţumirile existente în sînul echipei, au avut categoric influenţe negative asupra intensităţii cu care s-a lucrat.

3. Prin jocul destul de avîntat într-o serie de meciuri, chiar şi în finalul acestui tur. Păcat că nu s-au obţinut însă şi rezultate pe măsura efortului depus, fiindcă bagajul nostru de tehnică este mai scăzut.

BRETAN (C.F.R. Cluj)

1. E foarte greu de jucat în acest interval condensat, cu jocuri la trei zile, cu deplasări lungi şi fără mijloace de recuperare adecvate, cum a fost cazul nostru. Cred că etapele acestei toamne încărcate puteau fi mai judicios programate, pentru că au existat intervale cînd se puteau desfăşura partide din campionat fără să se influenţeze echipa naţională, calitatea fotbalului practicat şi în mod direct valoarea campionatului. Şi să nu uităm că acest program „contra cronometru", miercuri — duminică — miercuri, pe terenuri din ce în ce mai grele, nu numai că s-a resimţit în jocurile fiecărei echipe (deci şi noi am acuzat această oboseală), dar a redus vizibil şi numărul spectatorilor.

2. Cred că echipei noastre nu i se poate reproşa nimic din punctul de vedere al pregătirilor. La noi s-au făcut pregătiri cel puţin la nivelul celorlalte echipe, dacă nu şi mai intense, pentru că sîntem conştienţi că numai prin dăruire şi seriozitate la antrenamente putem contracara handicapul valoric existent între noi şi alte formaţii.

3. Deşi numai în iarnă am făcut pregătire specifică pentru a trece testul Cooper, pot spune că întotdeauna ne-am prezentat bine la capitolul pregătire fizică, o necesitate pentru o formaţie fără veleităţi tehnice.

Secvenţă de la ultima partidă disputată în Capitală. Rapidistul Neagu — atacantul de care îşi leagă atîtea speranţe suporterii fotbaliştilor giuleşteni în meciul de astăzi, cu Tottenham — a şutat năpraznic, dar balonul va lovi stîlpul porţii apărate de clujeanul Moldovan

Foto: M. THEO

Lîngă jarul nestins al finalului turului campionatului de fotbal, am solicitat opinia căpitanilor divizionarelor noastre A faţă de trei importante aspecte ale activităţii lor competiţionale.

Elementul majoritar din răspunsurile celor 16 jucători-fanion exprimă următoarele idei:

— Echipele noastre pot face faţă programului competiţional modern (cu jocuri duminică — miercuri — duminică);

— Majoritatea componenţilor celor 16 divizionare s-au pregătit în această toamnă mai bine, cu mai multă răspundere, decît în trecut;

— Pregătirea fizică generală precompetiţională a folosit majorităţii echipelor, care au reuşit, graţie acestei pregătiri, să facă faţă solicitărilor competiţionale.

OBIECTIVUL Nr. 1

(Urmare din pag. 1)

Luni, la Centrul 23 August

ANALIZA SEZONULUI DE TOAMNĂ

Luni, la Centrul 23 August, va avea loc şedinţa de analiză a turului din campionatele diviziilor A şi B, precum şi din întrecerea echipelor de tineret-rezerve.

Referatele prezentate de antrenorii federali **Ion Voica, Cornel Drăguşin** şi **Gheorghe Ola** (susţinute de filme), vor fi comentate de antrenorul echipei naţionale **Angelo Niculescu.**

Programul zilei de lucru mai cuprinde: prezentarea calendarului intern şi internaţional din viitorul sezon competiţional, informare — din partea colegiului central — în legătură cu atribuţiile care revin antrenorilor, indicaţii tehnico-metodice privind activitatea de pregătire în perioada de iarnă. Vor lua parte la şedinţa de analiză toţi antrenorii echipelor divizionare A şi B, precum şi ai formaţiilor de tineret-rezerve.

RAPID ÎNCEARCĂ SĂ SE REVANŞEZE

(Urmare din pag. 1)

diind 90 de minute careurile clubului londonez. Deşi săptămîna trecută, bucureştenii au avut rareori posibilitatea să atace, ei au simţit totuşi că linia de fundaşi a echipei Tottenham se poate frînge uşor atunci cînd e învăluită şi tracasată.

Sigur că anticipările pot fi sau nu pot fi convertite în fapte. Rapid are potenţialul fizic şi tactic necesar să învingă. Numai dacă acest potenţial va funcţiona integral cu ocazia partidei de azi. Fiindcă, deşi Tottenham nu poate fi lăudată pentru forma ei actuală, rămîne totuşi o alcătuire de jucători profesionişti, excelent pregătiţi, în stare să trudească şi să sufere enorm pentru o calificare atrăgătoare.

Ieri, la ora 11, fotbaliştii londonezi, conducătorii lor şi cei 10 ziarişti englezi interesaţi de partida de azi au sosit la stadionul Giuleşti. Acolo, Baily, adjunctul managerului Nicholson, cel care a observat acum două săptămîni îndelung jocul Rapidului, cu ocazia a două partide din campionatul nostru, a condus antrenamentul celor 17 fotbalişti. Un antrenament remarcabil prin vigoarea şi mai ales prin cantitatea de efort pe care un fotbalist o poate suporta în ajunul unei partide presupus crîncene. E o mărturie că în Anglia pregătirea atletică a jucătorilor reprezintă un imens punct de sprijin.

În timp ce Peters, England, Chivers, Gilzean şi ceilalţi se pregăteau, conducătorii Tottenham-ului au fost invitaţi la un cocktail de către preşedintele clubului Rapid, Petre Capră, şi vicepreşedintele secţiei de fotbal, Emil Dobrescu. S-a discutat despre activitatea generală a celor două unităţi sportive, precum şi despre o serie de detalii în legătură cu partida de azi. Cu această ocazie, managerul Nicholson a comunicat formaţia. Ea este cea alinIată şi mărcurea trecută, cu o singură incertitudine: England sau Collins. Pentru că England, deşi a participat la pregătirea de ieri, pare a nu fi încă restabilit de pe urma unui traumatism. Marţi la prînz, Nicholson şi adjunctul său Baily au vizitat stadionul „23 August", pentru cunoaşterea locului disputei.

Rapid s-a odihnit toată ziua de marţi. Lui Dumitru i s-a scos aparatul gipsat, dar el nu poate îndoi încă uşor genunchiul stîng. Ieri dimineaţă, Dumitru ne-a mărturisit că dacă s-ar simţi măcar atît de refăcut cît a fost înaintea meciului cu Cehoslovacia, ar dori să joace. Dar acum situaţia este, din păcate, ceva mai gravă. Lupescu era, în schimb, de un optimism lăudabil. El afirma că Rapidul va învinge, adăugînd însă că speră prea puţin într-un rezultat de natură să elimine Tottenhamul.

dintre sute de rapoarte

ELEVI ŞI PROFESORI...

Iată-ne şi în faţa ultimelor foi de arbitraj şi a ultimelor rapoarte ale observatorilor federali privind meciurile din divizia A, care au încheiat duminică sezonul competiţional intern. Am fi dorit, fireşte, ca ultima etapă să ne ofere cît mai multe aspecte pozitive, făcîndu-ne să le uităm pe cele negative care — trebuie să recunoaştem — au avut preponderenţă în această rubrică. Nu, însă, din vina noastră...

Din păcate, luîndu-şi rămas bun, pînă la primăvară, campionatul primei divizii a adăugat o serie de aspecte neplăcute, la cele multe de pînă acum. În noianul de consemnări negative din foile de arbitraj şi din rapoartele observatorilor au apărut, de aceea, ca nişte flori rare acele manifestări frumoase care ar trebui să însoţească întotdeauna întrecerea sportivă. Oricum, ne-a bucurat locul alb lăsat de arbitrul *C. Dinulescu*, la rubrica rezervată abaterilor de la disciplină, într-un meci de mare tensiune, cum a fost cel de la Cluj, în care echipa gazdă, C.F.R., aflată pe ultimul loc în clasament, a pierdut unul din punctele de care îşi legaseră palidele speranţe de salvare. Remarcabil este şi aspectul pe care îl relevă observatorul federal, *C. Dobre: „după meciul pierdut de Petrolul, pe teren propriu, tov. Gheorghe Urich, preşedintele secţiei de fotbal a clubului ploieştean, a venit la cabine şi l-a felicitat pe conducătorul partidei, Zaharia Drăghici".*

Nu aşa avea să fie scrisă istoria şi la Craiova. Acolo, arbitrul întîlnirii Universitatea Craiova — Farul a trebuit să suporte insultele nu ale unui jucător nervos sau ale unui spectator pătimaş, ci chiar ale unei persoane căreia îi revine sarcina de a asigura buna desfăşurare a activităţii sportive. Este vorba — notaţi bine — de preşedintele C.J.E.F.S. Constanţa, *Dumitru Ivan*. Surprinde, întîi, deplasarea sa la Craiova, pe post de suporter. Şi, evident, şi mai puţin acceptabilă este poziţia pe care a avut-o faţă de arbitrul *M. Bică*, indiferent de greselile pe care le-a făcut acesta, începînd cu dictarea, se pare cu uşurinţă a unei lovituri de 11 metri în favoarea gazdelor (aprecierea aparţine trimisului Federaţiei, *Francisc Mateescu*).

Citind şi raportul lui *Gheorghe Ola*, aflăm o serie de lucruri de loc onorabile legate de meciul de la Piteşti. În primul rînd, se arată că arbitrajul a fost mediocru în prima repriză, cînd *Emil Vlaiculescu* s-a lăsat îmbrîncit de jucătorii de la Dinamo, renunţînd şi la singurul gest de autoritate pe care îl făcuse în timpul acelei busculade: *eliminarea lui Sălceanu*. Liniştindu-se spiritele, arbitrul şi-a pus singur calificativul, revenind asupra eliminării dictate cu cîteva clipe înainte!

Pline de incidente — joc dur, vociferări, gesturi nesportive etc — au fost şi partidele Rapid — Universitatea Cluj, Politehnica Iaşi — A.S.A. Tîrgu Mureş şi Sport Club Bacău — U.T.A. Observatorul federal *C. Drăguşin* le-a dat celor două echipe nota 5 la... purtare. Nu este vorba că jucătorii n-au făcut altceva decît să ia exemplu de la antrenorii lor. *Bazil Marian, Gheorghe Nuţescu (Rapid)* şi *Ştefan Onisie* (Universitatea), *care pur şi simplu s-au dat în spectacol, insultîndu-se unul pe altul!* La Iaşi, a plouat cu avertismente, iar în minutul 88 Mureşan şi-a permis să-i spună arbitrului *N. Petriceanu: „Bă, arbitrule, fluieră 11 metri. Nu vezi? Eşti chior?"*. Dar, cum va putea să analizeze *Tiberiu Bone* şi să ia măsurile ce se impun faţă de această ieşire a elevului său, cînd el însuşi i-a adresat înjurii arbitrului de linie *S. Stăncescu?*

Şi şirul antrenorilor care, uitîndu-şi rolul de educatori, au fost şi ei „sămînţă de scandal", nu se încheie aici. La Bacău, la pauză, antrenorul *C. Rădulescu* (Sport Club Bacău) l-a apostrofat pe arbitrul *C. Bărbulescu*, acuzîndu-l că le... mănîncă meciul.

Se cere — şi e normal — ca antrenorii să-i educe pe jucători. DAR CINE-I EDUCĂ PE... ANTRENORI?

Jack BERARIU

CÎŞTIGĂTORII EXCURSIILOR DE LA TRAGEREA EXCEPŢIONALĂ PRONOEXPRES DIN 5 DECEMBRIE 1971 (continuare)

16. Napău Vasile — Lupeni; 17. Ciobanu Constanţa — Iaşi; 18. Bazon Tudorache — com. Ipatele, sat Bîrcu, jud. Iaşi; 19. Plaghta Iosif şi 20. Szabo Iboia Viorica din Baia Mare; 21. Kolozsvari Iuliana — com. Fîntînele, jud. Mureş; 22. Cozma Aurel — com. Moţca, jud. Iaşi; 23. Diaconu D. Ion şi 24. Dumbrăveanu Lucreţia din Ploieşti; 25. Bora Nicolaie — com. Ghilvaci, jud. Satu Mare; 26. Florian Dorel — Sibiu; 27. Condurache Constantin — Suceava; 28. Anghel Alexandru — Rm. Vîlcea; 29. Teodorescu Mircea; 30. Cojan Constantin; 31. Fulga Mihaela şi 32. Sgîncă Ion, toţi din Bucureşti.

● Tragerea Pronoexpres de astăzi va fi televizată direct din Studioul de Televiziune cu începere de la ora 19,10.

● **Concursul pentru crearea emblemei Administraţiei de Stat Loto-Pronosport:** Din cele 127 lucrări prezentate, comisia a stabilit că nici una nu îndeplineşte condiţiile grafice, estetice şi publicitare necesare scopului propus.

Mulţumim pe această cale participanţilor şi îi anunţăm că îşi pot ridica lucrările în termen de 14 zile de la apariţia acestui anunţ.

CÎŞTIGURILE CONCURSULUI PRONOSPORT NR. 50 DIN 12 DECEMBRIE 1971

CATEGORIA I: 13 rezultate) 11 variante 10% a 10 740 lei

CATEGORIA a II-a: (12 rezultate) 72,95 variante a 1 943 lei

CATEGORIA a III-a: (11 rezultate) 1 310,25 variante a 162 lei.

Rubrică redactată de LOTO-PRONOSPORT.

CAMPIONATUL MONDIAL FEMININ DE HANDBAL

ÎN PRIMUL MECI DIN SERIA SEMIFINALĂ ROMÂNIA ÎNTÎLNEȘTE DANEMARCA

ZEIST, 14 (prin telefon, de la trimisul nostru special).

După un drum oboseitor (patru ore în autocar, petrecute după miezul nopții — înseamnă ceva...) selecționata feminină de handbal a țării noastre a regăsit liniștea reconfortantă a acestui Centru național de sport, unde — avem speranța — sportivele române vor putea recupera, în scurt timp, energia fizică și nervoasă risipită în meciul cu reprezentativa Iugoslaviei. Și pentru că a venit vorba de acest joc, de la care am rămas datori cititorilor — din cauza orei foarte tîrzii la care s-a încheiat — unele amănunte, să începem relatarea de la acest punct.

Deci, luni seara, în eleganta și moderna Martinihal din Gröningen, formațiile României și Iugoslaviei au intrat în spațiul de joc pentru a disputa ultimul meci al grupei preliminare B, meci ce urma să stabilească, prin rezultatul său, ordinea primelor două locuri în clasament. Cei 3 000 de spectatori prezenți în tribunele sălii nu erau prea satisfăcuți de calitatea partidei anterioare, în care Danemarca a învins R.F. a Germaniei cu 12—11 (7—3), la capătul unei dispute anoste, doar cu un final ceva mai interesant, dar, în general, abundînd în greșeli de tehnică și în faulturi destul de dure pentru un meci feminin.

De la bun început trebuie spus că ambii antrenori ai echipei române au renunțat în acest meci la serviciile **Tereziei Popa**, încercînd astfel să-i acorde un timp de odihnă acestei valoroase handbaliste. În plus, la încălzire, **Doina Furcoi** a solicitat, neașteptat, avizul medicului, deoarece o lovitură la picior recepționată în jocul anterior, și care nu i se păruse grea gravă, începuse s-o jeneze serios. Și medicul echipei, **dr. Edith Petruț**, a oprit-o de la încălzire, interzicîndu-i să evolueze în această întîlnire. Așa că echipa română a aliniat, la primul fluier al arbitrilor suedezi **Haase Karlsson** și **Leif Olsson**, următoarea formație: **Climovschi — Arghir, Dumitru, Sos, Ibadula, Băicoianu, Magyari.** Primele 10 minute ale partidei s-au desfășurat într-o ușoară notă de dominare a selecționatei române care a condus cu 1—0 și 2—1. La scorul de 2—2, echipa iugoslavă a beneficiat de o aruncare de la 7 m, pe care a executat-o **Torti** și pe care **Irina Climovschi** a apărat-o cu brio. În acest moment, antrenorii români cu gîndul tot la dificultatea jocurilor din seria semifinală, au înlocuit-o pe Irina Climovschi cu **Maria Buzaș**.

În mod cu totul neașteptat, în loc să profite de momentul evident de derută al adversarelor lor, handbalistele române — avînd, probabil, și siguranța calificării — au început să se... joace de-a handbalul, irosind ocazii peste ocazii și comițînd unele grave greșeli în apărare. Consecința acestui fapt? Formația iugoslavă a ajuns să conducă în min. 17 cu 8—4! Finalul reprizei a fost dominat de panica echipei române și de jocul pețin prea dur al handbalistelor iugoslave **(Tomașek eliminată consecutiv pe 2 min. și apoi pe 5 min.!)**, care mai înscriu un gol, stabilind scorul reprizei: 9—4, în favoarea lor.

Reintrînd în repriza secundă pe teren cu Irina Climovschi în poartă, selecționata română s-a comportat foarte bine, reconsiderînd un rezultat ce părea compromis și cucerind simpatia spectatorilor care au încurajat-o frenetic, scandînd: Ro-me-ni-a! Și cursa de urmărire a început pe acest fond care ne încălzea inimile: 5—9 (min. 27), 7—10 (min. 30), 9—13 (min. 33), 11—12 (min. 42) și, în sfîrșit, 12—12 (min. 43). Mai erau, așadar, 7 minute și formația română părea învingătoare, în timp ce handbalistele iugoslave își pierduseră siguranța. Într-atît de dezorientate erau ele, încît **după ce au ratat încă o aruncare de la 7 m în min. 39 prin Knezevici** (a apărat Climovschi senzațional!), în min. 45, în momentul de cumpănă al meciului (scor 12—12) selecționata iugoslavă a beneficiat de o altă aruncare de la 7 m pe care — pentru că nimeni nu mai avea curajul s-o execute — **Kadovici, pripită și emoționată, a tras-o afară!!!** Egalitatea nu a mai putut fi modificată pînă la urmă și echipa Iugoslaviei a ocupat primul loc în grupă (datorită golaverajului). Punctele au fost marcate de: **Arghir (4), Băicoianu (1), Sos (3), Miklos** — România, **Torti (5), Palaversa (2), Parezanovici (2), Knezevici (2), Tomașek** — Iugoslavia.

Imediat după meci, delegatul Comisiei Tehnice a F.I.H., **René Ricard** (Franța) ne spunea: **„Fără să cîștige, echipa română a dat, în acest joc al ambițiilor, o dovadă a valorii sale. Singurul rezultat cert al acestui meci este acela că românceie sînt vesele — și au de ce —, iar iugoslavele sînt triste...“**

Ocupînd locul secund în prima serie semifinală, echipa României va întîlni mîine (n.r. azi) reprezentativa Danemarcei. Handbalistele daneze alcătuiesc o formație cu o excelentă bază tehnică, cu înclinație spre un joc rapid, cu pase precise și derutante, cu șuturi foarte puternice de la distanță, realizate de **Anne Marie Nielssen** sau de **Rassmunsen**. Este, de aceea, un meci dificil, pe care dacă echipa noastră îl cîștigă face un prim și serios pas spre podiumul laureatelor acestei a IV-a ediții a campionatului mondial.

Hristache NAUM

REZULTATE ● CLASAMENTE

Celelalte rezultate din ultima zi a preliminariilor: **Danemarca — R.F. a Germaniei 12—11 (7—3), R.D. Germană — Ungaria 9—8 (4—6).**

CLASAMENTE

grupa A	1. Danemarca	2	2	0	0	23—18 4
	2. R.F.G.	2	1	0	1	21—19 2
	3. Japonia	2	0	0	1	14—21 0
grupa B	1. Iugoslavia	2	1	1	0	26—19 3
	2. România	2	1	1	0	20—18 3
	3. Norvegia	2	0	0	2	13—22 0
grupa C	1. R.D.G.	2	2	0	0	24—16 4
	2. Ungaria	2	1	0	1	21—12 2
	3. Olanda	2	0	0	2	11—28 0

Ca urmare a acestor clasamente cele două serii semifinale au următoarea alcătuire:

SERIA I: Danemarca, România, R.D. Germană
SERIA A II-A: R.F. a Germaniei, Iugoslavia, Ungaria.
În turneul pentru locurile 7—9 joacă: **Japonia, Norvegia și Olanda.**

PROGRAMUL DE AZI

Rotterdam, Energiehale, de la ora 19,30 (ora 20,30 în România), DANEMARCA — ROMÂNIA (seria semifinală I) și R. F. a GERMANIEI — IUGOSLAVIA (seria semifinală II).

PROFIL

PIERRE VILLEPREUX

● *28 de ani, 1,78 m, 80 kg.*

● *Fundaș și căpitan al echipei Stade Toulousain, fundaș al echipei reprezentative a Franței.*

● *A început să joace rugby la Pompadour, mica sa comună natală din sudul Franței.*

● *Cel care i-a pus prima dată balonul oval în mînă, la 12 ani, a fost un institutor, pe nume Auderie.*

● *Din echipa Pompadour, Villepreux trece în echipa liceului din Brive, apoi în echipa C.A. Briviste, pentru a deveni apoi omul de bază al echipei sale de azi Stade Toulousain*

● *Din 1963 devine — ca fundaș — omul de bază al echipei Franței, fiind considerat astăzi cel mai bun rugbyst din lume pe acest post.*

În 1957, pe stadionul 23 August din București, fundașul echipei Franței, Vannier, reușea în ultimul minut de joc, printr-o lovitură de picior de la centrul terenului, să aducă victoria echipei sale. În 1960, un alt fundaș, de data aceasta Alexandru Penciu, contribuia, prin realizarea a 8 puncte, la prima victorie a echipei României asupra Franței. „Alexandru cel Mare“, cum l-a numit pe Penciu presa franceză, a contribuit direct și la meciurile egale din 1961 și 1963. Dar ca și Vannier, Penciu a trebuit să lase locul altora..

Noi nu am mai găsit, pentru postul de fundaș un al doilea Penciu, dar rugbyștii francezi l-au descoperit pe Villepreux. Astăzi, după trei ani de joc strălucitor, el este socotit cel mai bun fundaș al tuturor timpurilor. Și pe bună dreptate. Mai ales în ultimul sezon, el a reușit o performanță unică: *în 8 meciuri ale echipei Franței Pierre Villepreux a marcat 68 de puncte, realizînd o medie de 8 puncte.*

Începutul l-a făcut toamna trecută la București, cînd a marcat 11 din cele 14 puncte ale echipei Franței, iar încheierea săptămîna trecută, la Beziers, tot cu echipa noastră, cînd a realizat singur 15 puncte. Între timp, în meciurile pentru „Cupa Națiunilor“, Villepreux a marcat 23 din cele 41 puncte ale echipei Franței (peste 50%), ceea ce dovedește marea măiestrie a acestui apărător-atacant care sintetizează concepția modernă a jocului de rugby.

RUNDĂ CALMĂ ÎN „MEMORIALUL ALEHIN“

MOSCOVA, 14 (Agerpres). — Cea de-a 14-a rundă a turneului de șah „Memorialul Alehin“ a fost, în general, liniștită, înregistrîndu-se un număr mare de remize (7): Smislov — Spasski, Petrosian — Tukmakov, Stein — Tal, Olaffson — Byrne, Lengyel — Gheorghiu, Bronstein — Hort și Savon — Uhlmann. Parma a cîștigat la Balașov, iar Korcinoi a pierdut la Karpov.

În clasament conduce Leonid Stein (U.R.S.S.) cu 9½ p, urmat de Smislov (U.R.S.S.) — 9 p, Florin Gheorghiu (România) se află pe locul 14, cu 6 p.

DOUĂ EXCURSII GRATUITE LA OLIMPIADA DE LA MÜNCHEN
CÎND? CUM? VEȚI AFLA CURÎND
Almanahul SPORTUL '72
va dezlega enigma

sportul în lume

DIN NOU GHIGOVA!

După ce a cucerit 4 titluri la recentele campionate mondiale de gimnastică modernă de la Havana, talentata sportivă Maria Ghigova (Bulgaria) și-a reconfirmat superioritatea în concursul dotat cu Cupa IntervizIunii, desfășurat duminică în orașul Szombathely. Au urmat-o în clasament Alla Zasuhina (U.R.S.S.) și Maria Patocska (Ungaria). Reamintind că reprezentanta noastră Maria Șerbănescu a ocupat locul VI, vom adăuga amănuntul că într-un concurs paralel, rezervat junioarelor, Cristina Sima (România) a lăsat o bună impresie, clasîndu-se pe locul VI.

Telefoto: M.T.K.—AGERPRES

S-AU DEFINITIVAT SELECȚIONATELE DE BOX ALE POLONIEI ÎN VEDEREA ÎNTÎLNIRILOR CU PUGILIȘTII ROMÂNI

VARȘOVIA, 14 (Agerpres). — În vederea meciurilor pe care selecționatele de box ale Poloniei le vor susține la Opole și Galați cu echipele României, federația poloneză de specialitate a alcătuit formațiile definitive. În meciul de la Opole (între primele reprezentative), în ordinea celor 11 categorii vor evolua următorii boxeri: Rojek, Blazinski, Selin, Tomczik, Sczepanski, Peronecki, Sobczak, Rudkowski, Stachurski Gortat și Trelia. Pentru întîlnirea de la Galați (selecționate de tineret) au fost desemnați următorii pugiliști: Orszt, Lechowski, Morus, Prohon, Jleznial, Brylj, Zakszewski, Petriszin, Sitkowski, Dragan, Gerlecki.

PE SPIRALA PERFORMANȚEI

Performanța, marea performanță, reclamă nu numai calități fizice deosebite, nu numai un mare volum de muncă pentru desăvîrșirea acestor calități. În ultima vreme se evocă, tot mai des, necesitatea pregătirii psihologice a sportivului pentru că și el, în fond, tot om este, un om care trebuie, mai întîi, să biruie temerile, complexele și apoi pe adversari. Și pe măsură ce urcăm, mai sus, pe spirala performanței, constatăm că intervin în dobîndirea victoriei, a rezultatului încă neatins pînă atunci, elemente de ordin strict material, poate mai puțin importante în aparență dar care, în echilibrul luptei dintre așii sportului, dovedesc că au o pondere de loc neglijabilă.

Apropierea Jocurilor Olimpice a generat noi căutări și experimente în domeniul echipamentului, al materialelor sportive. Din Italia aflăm, de exemplu că boberii se vor prezenta la startul întrecerilor de la Sapporo cu o inovație care să le înlesnească — în mod evident și, firește, licit — drumul spre podium. În Franța, specialiștii schiului nutresc ambiția să repete pe pîrtiile din insula Hokkaido succesele de la Grenoble. Dar cum va fi posibil, cînd succesorii lui Killy, nu au ajuns la valoarea acestuia? Adăugînd unei judicioase pregătiri a sportivilor cît mai multe perfecționări aduse echipamentului. Ei n-au uitat că în victoriile dobîndite la „mondialele“ din 1966 pe pîrtiile de la Portillo, au fost ajutați și de un combinezon realizat într-o croială specială, pentru a opune o cît mai mică rezistență aerului.

Și de data aceasta, schiorii francezi vor veni cu o inovație în ceea ce privește îmbrăcămintea. Un tînăr specialist în probleme de echipament sportiv a avut ideea să utilizeze pentru noile combinezoane ale „olimpicilor“ francezi un material ușor, dar rezistent și totodată foarte elastic, din care confecționase, în vara trecută, costume de baie pentru înotătoare. Noua îmbrăcăminte a schiorilor francezi nu are nici o cusătură, se mulează perfect pe corp și, în plus, se termină la gît cu un guler înalt, căptușit cu buret sintetic pentru a proteja vertebrele cervicale în cazul unei căderi. Ei vor beneficia, totodată, de o cască de protecție „integrală“, mai ușoară decît cele folosite în mod curent.

Schiorii francezi se vor prezenta la Sapporo și cu un nou model de schi care se spune este mai indicat pentru pîrtiile viitoarelor întreceri olimpice de coborîre și slalom special, pîrtii foarte sinuoase. Schiurile lor sînt mai scurte cu 3 cm decît cele obișnuite, mai înguste și mai ușoare.

Dar pregătirile lor s-au extins pînă și asupra zăpezii! Un specialist a constatat, cu prilejul întrecerilor preolimpice, că zăpada de la Sapporo — supusă permanent unor curenți de aer rece și foarte umed — continuă să fie destul de moale și atunci cînd temperatura este destul de scăzută. Specialistul a oferit schiorilor francezi posibilitatea de a se antrena pe zăpada de acasă, în condițiile existente la Sapporo, inventînd un praf care, presărat pe pîrtii, le conferă aceeași calitate ca a acelora din nordul Japoniei.

Iată cît de diverse forme poate îmbrăca o pregătire minuțioasă pentru întrecerile în care sînt în joc titlurile și medaliile olimpice!

Sebastian BONIFACIU

TINERII PATINATORI ROMÂNI S-AU FĂCUT REMARCAȚI

● Doina Mitricică și Gheorghe Fazekaș printre fruntașii concursului de la Zagreb

Patinoarul din Zagreb a găzduit un interesant concurs internațional, rezervat seniorilor, la care au participat „artiști ai gheții“ din Austria, Anglia, Bulgaria, Cehoslovacia, Iugoslavia, Polonia R.D. Germană, R.F a Germaniei și România. Vremea admirabilă și gheață de calitate au contribuit la buna desfășurare a întrecerilor.

Cei doi reprezentanți ai țării noastre, **Doina Mitricică** și **Gheorghe Fazekaș** au cucerit aplauze, numărîndu-se printre fruntașii concursului. S-a remarcat campionul republican, maestrul sportului Gheorghe Fazekaș, care după figurile impuse se afla în clasament pe locul secund (703 p), în urma maghiarului Laszlo Vajda, creditat cu 737 p. Patinatorul nostru și-a confirmat forma bună și în proba de exerciții libere, luptînd de la egal cu favoriții întrecerii, însă arbitrii i-au preferat în cele din urmă pe principalii lui adversari. Doina Mitricică a evoluat constant, ocupînd locul 7, atît la „impuse“, cît și după efectuarea programului de „libere“.

În clasamentul general masculin, primul loc a revenit lui **Laszlo Vajda** (Ungaria) cu 1 736 p, iar **Gheorghe Fazekaș** a ocupat poziția a 5-a cu 1 559,7 p. La fete, victoria a fost cucerită de **Marion Weber** (R.D.G.) cu 1 598 p, iar **Doina Mitricică** s-a clasat pe locul 7 cu 1 490 p. În cele două clasamente figurează 11 patinatori și, respectiv, 12 patinatoare.

La Bratislava s-a desfășurat cea de-a 9-a ediție a tradiționalului concurs internațional de patinaj artistic pentru juniori.

La individual masculin, pe primul loc s-a clasat austriacul **Roland Koppelent** — 1175,6 puncte, urmat de **Kunzinger** (R.F.G.) și **Beyer** (Franța). Concurenții români M. Ion și O. Goga au ocupat locurile 6 și respectiv 8.

La feminin, victoria a revenit cehoslovacei **Maria Rihterova** cu 1098,2 puncte. Gabriela Voica (România) s-a situat pe locul 10.

La Mauléon, în cel de-al doilea joc în Franța

RUGBYȘTII ROMÂNI ÎNTÎLNESC SELECȚIONATA BEARN

PARIS, 14 (prin telefon de la trimisul nostru special).

Rugbyștii români au părăsit la prînz localitatea Bézlers cu direcția Mauléon (la o distanță de 500 km) oraș ce va găzdui jocul dintre selecționata divizionară română și o selecționată formată din rugbyști ce joacă în sudul Franței: reprezentativa Béarn. Rugbyștilor români li s-a făcut o primire foarte amicală, unii dintre ei fiind cunoscuți în această localitate — dinamoviștii Baciu, Iorgulescu, Nica și Constantin. Meciul se bucură de un interes deosebit la public, dovadă cererea de aproape 15 000 de bilete, deși stadionul Municipal, pe care se va desfășura întîlnirea, nu are decît 8.000 de locuri. Mii de spectatori din Bayonne, Pau, Lourdes și alte localități au anunțat că vor să asiste la această interesantă întîlnire.

În ceea ce privește formația ce va fi aliniată, antrenorii Al. Teofilovici și P. Cosmănescu intenționează să opereze unele modificări în ideea folosirii integrale a jucătorilor de rezervă. O parte dintre ei nu sînt însă nici la această oră anți de joc. Este vorba de Constantin și Bucos, care se resimt de pe urma unor entorse făcute la un antrenament. Dacă va primi aviz medical favorabil, Constantin va lua locul lui Radu Ionescu pe aripă, Bucoș va trece fundaș, iar Marinescu urmează să fie folosit ca uvertură, pereche cu Țața. Al. Pop și I. Pop — aripă linia a trela și respectiv pilier, vor fi folosiți pe posturile respective, primul probabil în locul lui Ciobănel.

Selecționata Béarn nu a fost încă definitivată, dar se știe că ea va cuprinde numai jucători din prima ligă. Meciul urmează să înceapă la ora 14. Astăzi, rugbyștii români au făcut antrenament pe stadionul unde se va desfășura întîlnirea, pe un timp foarte frumos. Se așteaptă un meci echilibrat, desfășurat în condiții atmosferice favorabile

TELEX

Continuîndu-și turneul în Marea Britanie, reprezentativa de tenis de masă a R.P. Chineze a susținut la Dublin o întîlnire cu selecționata Irlandei, întărită cu cunoscutul jucător englez Chester Barnes. Victoria a revenit oaspeților, cu scorul de 4—3. În cele mai echilibrate partide, Tiao Wen-tuan l-a învins cu 2—1 (17—21, 21—12, 21—15) pe Barnes, iar acesta din urmă a dispus cu 2—1 (21—6, 19—21, 23—21) de Li Cin-kuang. În meciul decisiv, jucătoarea Li Li a cîștigat cu 2—0 (21—9, 21—13) în fața irlandezei K. Senior.

■

Sapporo, gazda celei de-a 11-a ediții a Jocurilor Olimpice de iarnă, a început să primească oaspeți, deși pînă la deschiderea Jocurilor au mai rămas aproape două luni. În satul olimpic din pitorescul oraș nipon a sosit primul participant: australianul James Lynch, care va reprezenta țara sa în probele de patinaj. Zilele acestea urmează să sosească la Sapporo și cellalți 8 componenți ai delegației australiene.

■

Campionul mondial de box la categoria grea, Joe Frazier, a reluat antrenamentele în vederea meciului (titlul în joc) programat la 15 ianuarie, la New Orleans, cu Terry Daniels. Campionul, care nu a mai pus mănușile în mîini de la victoria sa asupra lui Cassius Clay, a părut lent și fără energie. „Niciodată nu am întrerupt atîta vreme antrenamentul, a declarat Frazier, jazzul nu e tot una cu boxul. Sper, totuși, ca în 7—8 zile să-mi regăsesc suflul și coordonarea mișcărilor“.

■

După disputarea a 12 runde, în turneul de șah de la Palma de Mallorca continuă să conducă marele maestru iugoslav Liubomir Liubojevici cu 9½ p, urmat de Panno (Argentina) — 9 p, Portisch (Ungaria) — 8 p (1), Reshevsky (S.U.A.) — 8 p, Larsen (Danemarca), Benko (S.U.A.) — 7½ etc. În partida centrală a rundei a 12-a, Portisch (cu piesele albe) l-a învins pe Larsen, în timp ce Keene a cîștigat la Donner. A fost consemnată remiza în partidele: Benkö — Medina, Tatai — Panno, Bisguier — Reshevsky și Liubojevici — Csom.

FOTBAL meridiane

Azi, la Atena, prima manșă a finalei intercontinentale

PANATHINAIKOS – NACIONAL MONTEVIDEO

ATENA, 14 (prin telefon) — A devenit o tradiție, ca în fiecare an, cîștigătoarele Cupei campionilor europeni și Cupei Americii de Sud să se întîlnească într-un meci dublu, pentru cucerirea Cupei Intercontinentale.

Anul acesta prin retragerea echipei olandeze Ajax Amsterdam cîștigătoarea C.C.E. (care și-a motivat absența pe motiv că meciurile ar fi nerentabile, că programul este foarte încărcat și că unii jucători riscă să fie accidentați), locul adversarei formației Nacional din Montevideo a rămas vacant. A venit însă o propunere interesantă, acceptată atît de F.I.F.A. cît și de echipa Nacional, potrivit căreia, adversara formației din Uruguay să fie Panathinaikos Atena, finalista din acest an în C.C.E.

Și iată că, azi, are loc cea de a 12-a ediție a finalei Cupei intercontinentale. Desigur, pentru fotbalul din Grecia, prezența echipei Panathinaikos într-o asemenea finală importantă constituie un fapt onorant. Ca atare, aici, la Atena, interesul pentru meciul de azi este deosebit. Ziarele publică fotografiile celor mai buni jucători, declarațiile (nu lipsite de optimism) ale celor două tabere. Cît despre bilete, ele au fost de mult epuizate.

Într-adevăr, Nacional a sosit la Atena cu un buchet de jucători celebri, cunoscuți din echipa națională a Uruguayului, prezentă la „World Cup '70“ din Mexic: *Cubilla, Esparrago, Maneiro, Montero* și *Morales*. Deci 5 jucători de certă clasă internațională!

Panathinaikos este în prezent într-o formă deosebită și conduce în clasament după 11 etape. Duminică, în campionat, ea a învins cu 6—0 pe Kavala! *„Excelentă verificare pentru meciul de miercuri“* a exclamat antrenorul Pușkas, care a și anunțat formația probabilă: *Ikonomopoulos, Tomaras, Atanasis, Surfis, Kapsis, Elefteriakis, Domazos, Sinekuris, Antoniadis, Koudas, Dimitriou.*

Marți au sosit și arbitrii meciului, delegați de F.I.F.A. Ei sînt trei sud-americani la centru, *Jose Savil Netto* (Brazilia), la linie: *Roberto Barreira* (Argentina) și *Rafael Majazambe* (Chile).

În meciul retur vor conduce trei europeni — măsură justă pentru a asigura o cît mai mare imparțialitate.

Întîlnirea dintre Panathinaikos și Nacional Montevideo se dispută pe stadionul Karaiskakis cu începere de la ora 14,45.

Jean VANDOROS
redactor la ziarul „Omada“

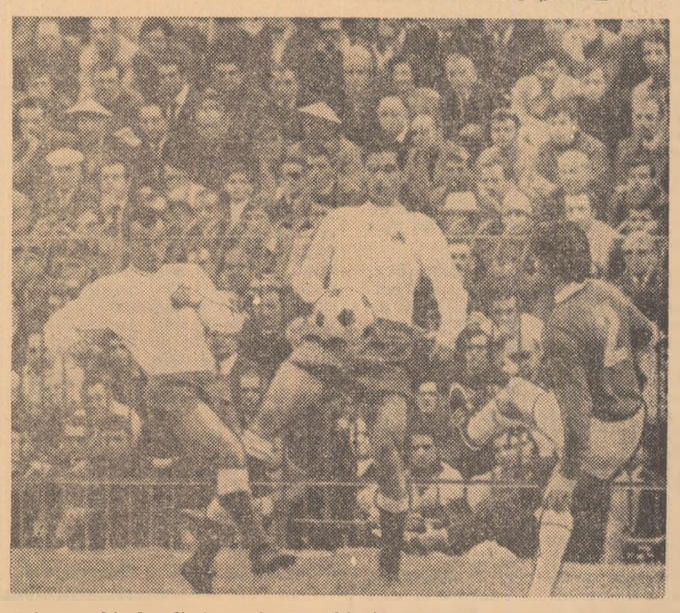

Printre echipele eliminate de Panathinaikos în ediția precedentă a C.C.E. se află și Everton din Liverpool. În imagine o fază din acest meci, desfășurat la Atena: în echipament alb, Domazos și Antoniadis

ȘTIRI ● REZULTATE

● La Bogota au luat sfîrșit întrecerile turneului preolimpic (zona sud-americană) de fotbal. Pentru turneul final de la München, s-a mai calificat în afară de echipa Braziliei și reprezentativa Columbiei. În ultimul joc disputat, selecționatele Columbiei și Argentinei au terminat la egalitate: 1—1 (0—0).

● Selecționata de fotbal a Cehoslovaciei a susținut un meci amical la Quito (Ecuador) cu formația locală America. Întîlnirea s-a încheiat la egalitate: 1—1 (0—0). Gazdele au deschis scorul prin Marin (min. 47), iar oaspeții au egalat prin Nehoda (min. 83).

● Comitetul executiv al federației belgiene de fotbal a hotărît să-și pună candidatura la organizarea fazei finale a campionatului european inter-țări, în cazul cînd echipa Belgiei va trece cu succes etapa sferturilor de finală. Regulamentul prevede ca turneul final, fixat între 14—18 iunie 1972, să aibă loc în una din țările semifinaliste.

CAMPIONATE... CAMPIONATE... CAMPIONATE...

BULGARIA (etapa a 15-a): Ț.S.K.A. Sofia — Dunav Ruse 0—0; Etar Tîrnovo — Beroe Stara Zagora 3—0; Levski Spartak — Ceardafon Gabrovo 2—1; Spartak Pleven — Akademik Sofia 4—2; Laskov Iambol — Trakia Plovdiv 3—2; Cerno More Varna — Cernomoreț Burgas 1—1; Slavia Sofia — Marek Stanke Dimitrov 2—0; Lokomotiv Plovdiv — Botev Vrața 2—1; Lokomotiv Sofia — J.S.K. Spartak 3—1.

1. Ț.S.K.A.	15	11	4	3	35—12 26
2. Levski Spartak	15	9	3	3	32—12 21

BELGIA (etapa a 13-a): Standard Liège — Diest 3—1; St. Trond — F. C. Liège 1—0; Anderlecht — Lierse 4—0; F.C. Bruges — Beveren 6—1; Waregem — C.S. Bruges 1—2; Crossing — Antwerp 1—0; Beerschot — Racing White 0—0.

1. F.C. Bruges	13	9	4	0	32—10 22
2. Standard	13	9	3	1	27— 6 21
3. S.C. Anderlecht	13	7	3	3	30—15 17

SPANIA (etapa a 13-a): Las Palmas — Gijon 3—1; Real Sociedad — Betis 6—0; Malaga — Celta Vigo 1—1; Cordoba — Sabadell 4—1; Burgos — Atletico Bilbao 1—0; Sevilla — Valencia 2—0; C.F. Barcelona — Coruna 2—0; Real Madrid — Granada 4—2; Atletico Madrid — Espanol Barcelona 2—1

1. Real Madrid	13	7	5	1	24—10 19
2. Valencia	13	6	5	2	16—10 17

PORTUGALIA (etapa a 11-a): C.U.F. — Farense 2—1; Beira Mar — Guimaraes 2—1; Benfica — Leixoes 6—0; Boavista — Barreirense 1—2; Belenenses — F.C. Porto 3—2; Vitoria Setubal — Sporting 0—0; Tirsense — Academica 1—0; Tomar — Atletico 3—1.

1. Benfica	11	9	2	0	31— 8 20
2. Sporting	11	8	2	1	20— 6 18
3. Vitoria Setubal	11	7	3	1	23— 7 17

OLANDA (etapa a 17-a): Vitesse — Ajax Amsterdam 1—3; F.C. Den Bosch — F.C. Twente 0—0; Volendam — F. C. Den Haag 0—0; Telstar — Sparta Rotterdam 1—2; F.C. Utrecht — Excelsior Rotterdam 6—1; Feyenoord Rotterdam — F.C. Groningen 4—1; M.V.V. Maastrich — NAC Breda 2—1; GO Ahead — PSV Eindhoven 3—1; NEC Nijmegen — DWS Amsterdam 3—2

1. Ajax Amsterdam	17	14	3	0	40— 9 31
2. Feyenoord	17	14	1	2	36— 7 29
3. Twente	17	10	5	2	23— 6 25

FRANȚA (etapa a 18-a): Rennes — Metz 3—0; Angers — Sochaux 2—0; Bordeaux — Reims 1—1; St. Etienne — Red Star 2—1; Bastia — Nice 1—0; Lyon — Monaco 2—2; Ajaccio — Nîmes 0—0; Marseille — St. Germain Paris 4—2; Lille — Angoûleme 4—2; Nancy — Nantes 1—0. Pe primul loc în clasament se află Marseille cu 27 p, urmată de Nîmes, Rennes — cu cîte 23 p etc.

FIȘIER ANUL INTERNAȚIONAL 1971 (IV)

IUNIE

1. Phenian:	R.P.D. Coreeană — Siria	1—0 (1—0)	TO
2. Moscova:	U.R.S.S. — Olanda	4—0 (1—0)	TO
7 Moscova:	U.R.S.S. — Cipru A	6—1 (3—0)	CE
8 Ciudad de Mexico:	Mexic — Canada	1—0 (1—0)	TO
9 Oslo:	Norvegia — Bulgaria A	1—4 (0—4)	CE
Stockholm:	Suedia — Italia A	0—0	CE
Copenhaga:	Danemarca — Scoția A	1—0 (1—0)	CE
Larissa:	Grecia — Polonia	0—1 (0—0)	TO
Rijeka:	Iugoslavia — Irlanda	2—0 (1—0)	TO
12 Karlsruhe:	R.F. a Germaniei — Albania A	2—0 (2—0)	CE
14 Moscova:	U.R.S.S. — Scoția A	1—0 (1—0)	
16 Helsinki:	Finlanda — Cehoslovacia A	0—4 (0—2)	CE
Rotterdam:	Olanda — U.R.S.S.	0—0	TO
Paris:	Franța — Islanda	1—0 (0—0)	TO
18 Atena:	Grecia — Malta A	2—0 (0—0)	CE
20 Copenhaga:	Danemarca — Suedia A	1—3 (1—3)	CS
22 Oslo:	Norvegia — R.F. a Germaniei A	1—7 (0—3)	
27 Göteborg:	Suedia — R.F. a Germaniei A	1—0 (0—0)	
30 Copenhaga:	Danemarca — R.F.G. A	1—3 (1—0)	

IULIE

4 Asuncion:	Paraguay — Argentina A	1—1 (0—0)	
6 Ciudad de Mexico:	Mexic — Grecia A	1—1 (1—0)	
10 Rosario:	Argentina — Paraguay A	1—0 (1—0)	
11 Sao Paulo:	Brazilia — Austria A	1—1 (1—0)	
14 Rio de Janeiro:	Brazilia — Cehoslovacia A	1—0 (1—0)	
Santiago:	Chile — Paraguay A	3—2 (2—0)	
Buenos Aires:	Argentina — Uruguay A	1—0 (0—0)	
18 Rio de Janeiro:	Brazilia — Iugoslavia A	2—2 (0—1)	
Montevideo:	Uruguay — Argentina A	1—1 (0—1)	
21 Rio de Janeiro:	Brazilia — Ungaria A	0—0	
Santiago:	Chile — Argentina A	2—2 (1—1)	
25 Rio de Janeiro:	Brazilia — Paraguay A	1—0 (1—0)	
27 Asuncion:	Paraguay — Peru A	0—0	
28 Buenos Aires:	Argentina — Brazilia A	1—1 (0—0)	
Copenhaga:	Danemarca — Japonia	3—2 (2—1)	
29 Santiago:	Chile — Uruguay A	2—0 (1—0)	
31 Buenos Aires:	Argentina — Brazilia A	2—2 (1—0, 1—1)	

LEGENDĂ. — T. O.: preliminariile turneului olimpic; C.E.: preliminariile campionatului Europei; C.S.: Cupa Scandinaviei; celelalte partide s-au disputat amical (reprezentative A).

Redacția și administrația: București, str. Vasile Conta nr. 16; telefoane: centrală 11.10.05, secția corespondenți 11.51.09, interurban 72 și 286; telex: sportrom buc. 180, Tiparul „I. P. Informația“, București 40368