PROLETARI DIN TOATE ȚĂRILE UNIȚI-VĂ!

Sportul

ZIAR AL CONSILIULUI NAȚIONAL PENTRU EDUCAȚIE FIZICĂ ȘI SPORT

Anul XXIX — Nr. 7588 | 4 PAGINI 30 BANI | Joi 8 noiembrie 1973

Agenda activităţii sportive de masă

PREGĂTIRI PENTRU SEZONUL SPORTIV DE IARNĂ

O parte însemnată a reliefului judeţului Argeş corespunde întrutotul practicării sporturilor de iarnă, în special a schiului şi săniuşului. Pentru o bună activitate în sezonul de iarnă, organele şi organizaţiile judeţene cu atribuţii în domeniul educaţiei fizice şi sportului, sub îndrumarea directă a Comitetului judeţean de partid, au luat măsuri pentru întărirea continuă a bazei materiale, pentru îmbunătăţirea activităţii competiţionale cu caracter de masă.

Ţinînd cont de tradiţiile şi posibilităţile existente, C.J.E.F.S., Inspectoratul şcolar, Comitetul judeţean U.T.C., Consiliul judeţean al sindicatelor, împreună cu ceilalţi factori responsabili ai mişcării sportive, au stabilit cîteva direcţii în vederea stimulării continue a disciplinelor zăpezii :

— mărirea numărului sportivilor în localităţi cu condiţii naturale prielnice practicării schiului, patinajului şi săniuşului ;

— lărgirea bazei materiale prin valorificarea tuturor resurselor şi posibilităţilor locale ;

— pentru impulsionarea acestei activităţi vor fi angrenaţi mai intens profesorii de educaţie fizică, antrenorii şi instructorii sportivi obşteşti ;

— în liceele şi şcolile din localităţile cu posibilităţi de practicare a schiului — lecţiile de educaţie fizică se vor efectua pe pîrtiile de schi. În acest sens au fost vizate şcolile din Rucăr, Căpăţîneni, Sălătruc, Dragoslavele, Berevoieşti, Lereşti, Stoeneşti, Brăduleţ şi altele. De asemenea, şcoala generală din Dîmbovicioara a fost profilată în întregime pentru schi. Toate aceste unităţi au fost dotate cu materialele necesare de către Inspectoratul şcolar judeţean, C.J.E.F.S. şi F.R. Schi-Bob.

Ilie FEŢEANU, coresp. jud.

CONCURS DE ORIENTARE TURISTICĂ

Duminică, în pădurea Pustnicul, din apropierea Capitalei, a avut loc un concurs de orientare turistică, organizat de C.E.F.S. şi Comitetul U.T.C. din sectorul 5, la care au participat 177 de băieţi şi 155 de fete. Întrecerile au fost deosebit de atractive şi au dat naştere la dispute interesante. Timpul frumos a fost aliat preţios al sportivilor şi al numeroşilor spectatori, care au petrecut o dimineaţă minunată în mijlocul naturii. Cele mai bune rezultate le-au înregistrat : **Liceul „Gh. Şincai", Liceul economic nr. 1** şi **Liceul industriei alimentare** (la fete), **Liceul de metrologie şi asociaţia sportivă a Monetăriei Statului** (la băieţi).

IERI, LA SNAGOV

SELECŢIONABILII PENTRU MECIUL DE RUGBY CU FRANŢA AU SUSŢINUT CEL MAI EDIFICATOR TEST

Antrenorul Valeriu Irimescu se declară satisfăcut de evoluţia „tricolorilor"

Ieri dimineaţă, la Snagov, selecţionabilii pentru meciul de rugby cu Franţa au avut un ultim test înainte de plecare. Partener, echipa campioană a ţării, Steaua.

De data aceasta, antrenorii coordonatori **Valeriu Irimescu** şi **Petre Cosmănescu** n-au urmărit în principal decît **modul în care s-a realizat unul din obiectivele majore ale pregătirii şi anume omogenizarea,** între compartimente şi chiar în interiorul fiecăruia dintre ele.

În această privinţă sînt de semnalat unele progrese vizibile, în raport cu meciurile-test anterioare. Îndeosebi **înaintarea se arată a fi bine sudată. Atît în grămezi cît şi la acţiunile din margine, „uriaşii" selecţionatei au acţionat ferm, grupat, mai ales în repriza a doua. De asemenea, mijlocaşii s-au evidenţiat prin cîteva iniţiative extrem de utile, reuşind să realizeze o bună legătură cu linia a III-a.** De data aceasta, aripile şi centrii, jucători de mare valoare, recunoscută de altfel, au avansat mai hotărît în terenul advers. **În general treisferturile au placat bine, corect, sigur, dar puţin. Jucătorii, în mod deliberat, n-au vrut să rişte accidentarea, aşa cum s-a întîmplat** la meciul-test cu **Sportul studenţesc, deşi la Snagov condiţiile au fost cu totul altele.** Cu jucătorii din linia de treisferturi, antrenorii sînt hotărîţi să mai lucreze şi la Valence, în antrenamentul de vineri, pe care îl vor efectua chiar pe stadionul municipal, unde se va desfăşura meciul.

Steaua a constituit un partener ideal pentru selecţionabili. În totalitatea lor, jucătorii militari i-au solicitat mult pe tricolori, într-o bună măsură foarte aproape de condiţiile partidei de duminică. De fapt, selecţionabilii au fost obligaţi să suporte şi handicapul de a avea în faţă o formaţie care şi-a folosit şi rezervele, altfel spus nu 15 jucători, ci aproape 20... Este evident că dintre toate meciurile-test, acesta de la Snagov a fost şi cel mai edificator.

La reuşita partidei de verificare a contribuit şi antrenorul federal,

T. BRADAŢEANU

(Continuare în pag. a 4-a)

Postolache, cu balonul, unul dintre selecţionabilii cei mai activi în meciul-test cu Steaua de la Snagov

Foto : Paul ROMOŞAN

ÎN DIVIZIA DE HOCHEI

DINAMO BUCUREŞTI A CÎŞTIGAT MAI CLAR AL DOILEA JOC CU DUNĂREA GALAŢI

Cea de a doua întîlnire dintre formaţiile de hochei, **Dinamo Bucureşti** şi **Dunărea Galaţi** a oferit bucureştenilor posibilitatea nu numai să obţină o victorie mai clară, ca în ajun, ci şi să se reabilitoze, întrucîtva, după evoluţia nu prea mulţumitoare din prima partidă. Jucînd cu multă ambiţie, dovedind o mai mare omogenitate şi un plus de agresivitate în atac, hocheiştii de la Dinamo au cîştigat net, cu scorul de 7—0 (3—0, 1—0, 3—0). Ne-a plăcut, în mod deosebit, faptul că bucureştenii au menţinut tot timpul jocului un ritm mai viol decît în meciul din ajun, ceea ce ne face să credem că Dinamo îşi revine, treptat, în formă. S-ar putea spune că partida n-a avut istoric şi lucrurile sînt în mare măsură adevărate. Nu putem să omitem, totuşi, că şi gălăţenii au avut de cîteva ori mari ocazii de a înscrie, dar ei le-au ratat din cauza pripelii şi, mai ales, a lipsei de pregătire specifică. Să nu uităm că jucătorii de la Galaţi au întrerupt o bună bucată de timp pregătirea pe gheaţă. Au marcat : Pană (3), Costea, Bandaş, V. Huţanu şi Tureanu. Au arbitrat C. Sgincă şi C. Şerban-Constantinescu.

Cu această victorie obţinută în meciul care a consemnat încheierea primei etape a Diviziei (următoarele jocuri au loc la sfîrşitul săptămînii numai în Capitală şi numai în cadrul primei grupe) Dinamo a trecut pe primul loc în clasament.

Dinamo s-a comportat meritoriu la Madrid, unde a terminat la egalitate cu Atletico : 2—2 (2—1). Amănunte asupra desfăşurării meciului în pag. a IV-a.

DINAMOVIADA DE VOLEI

ECHIPELE BUCUREŞTENE, CALIFICATE ÎN SEMIFINALE

Voleibaliştii noştri au făcut din nou un joc excelent

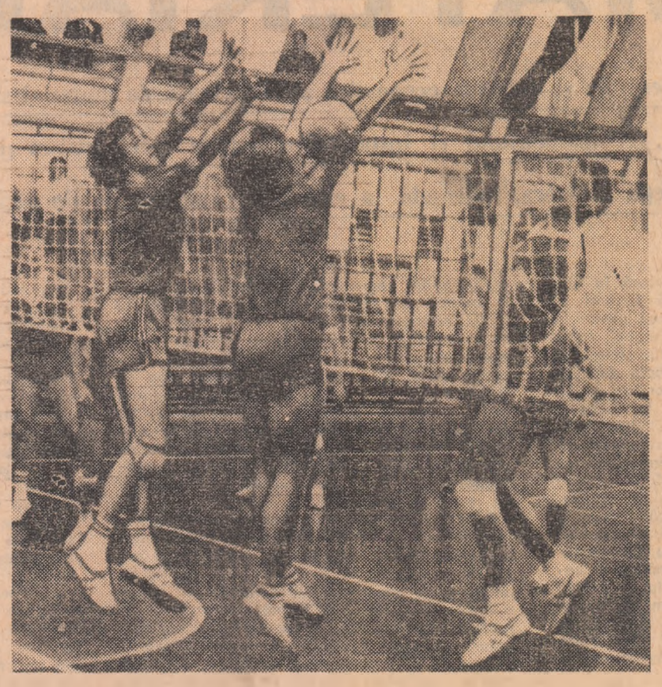

Wiliam Schreiber (Dinamo Bucureşti) finalizează pasa întinsă pe fileu a lui Vraniţă, trăgînd pe lîngă blocajul efectuat de jucătorii de la Gwardia.

Foto : S. BACKSI

Ultima etapă a seriilor Dinamoviadei de volei a programat cîteva partide de mare însemnătate pentru calificare în semifinalele competiţiei. Asupra acestora vom insista fireşte mai mult.

Primele două meciuri — ambele feminine — din cadrul reuniunii de dimineaţă, Levski Spartak—Gwardia şi Ujpesti Dozsa—Ruda Hvezda nu au avut miză, formaţia bulgară fiind deja calificată după victoria din ziua precedentă asupra dinamovistelor bucureştence, iar toate celelalte fiind lipsite de şanse. Deşi Levski Spartak era favorită, polonezele s-au aflat totuşi la un pas de o mare surpriză şi de o victorie... consolatoare. Ele au condus cu 2—0 la seturi şi 14—12 în cel de-al III-lea, dar, voleibalistele bulgare — extenuate după partida de marţi seara — au făcut apel la ultimele resurse fizice şi de voinţă (şi la jucătoarele de rezervă mai odihnite) pentru a schimba soarta partidei şi a obţine pînă la urmă cîştig de cauză cu 3—2, în aproape două ore şi jumătate de joc. În celălalt meci, Ujpesti Dozsa a cîştigat greu seturile şi întîlnirea cu 3—1, însă semifinalistele acestei serii erau cunoscute cu o zi înainte : Amrokan (R.P.D. Coreeană) şi Dinamo (U.R.S.S.).

Lipsa mizei avea să se constate mai clar în partida masculină Ruda Hvezda (Cehoslovacia) — Dynamo (R.D.G.), cîştigată cu 3—0 de prima formaţie, în care au evoluat multe rezerve.

Şi acum, despre întîlnirile decisive din cadrul seriilor.

AMROKAN (R.P.D. Coreeană) — **UJPESTI DOZSA** (Ungaria). Un succes la zero sau la 1 al voleibaliştilor maghiari le crea acestora şansa calificării în extremis în semifinale. Dar Istvan Nagy (în zi slabă) şi compania nu au ştiut să adopte tactica potrivită pentru a face faţă cu succes acţiunilor în viteză ale sextetului din R.P.D. Coreeană. Jocul lent desfăşurat de maghiari la fileu a înlesnit izbînda combinaţiilor adversarilor. Sporirea eficacităţii atacului şi a mobilităţii în linia a doua, au adus totuşi un oarecare echilibru în partea a doua a întîlnirii, însă Amrokan a forţat de fiecare dată finalurile, asigu-

Aurelian BREBEANU

(Continuare în pag. a 4-a)

REZULTATE

FEMININ : Levski Spartak — Gwardia 3—2 (-13, -16, 15, 13, 8), Ujpesti Dozsa — Ruda Hvezda 3—1 (17, 10, -11, 15). Dinamo Bucureşti — Dynamo (R.D.G.) 3—2 (6, -11, -13, 12, 14), Dinamo (U.R.S.S.) — Amrokan (R.P.D. Coreeană) 3—1 (12, 9, -7, 7).

MASCULIN : Amrokan — Ujpesti Dozsa 3—0 (6, 13, 13), Dinamo Bucureşti — Gwardia 3—0 (6, 3, 7), Ruda Hvezda — Dynamo (R.D.G.) 3—0 (4, 6, 10), Dinamo (U.R.S.S.) — Levski Spartak 3—1 (10, -14, 9, 8).

CLASAMENTE

FEMININ

Seria I

1. Dinamo (U.R.S.S.)	3	3	0	9:3	6
2. Amrokan	3	2	1	7:4	5
3. Ujpesti Dozsa	3	1	2	5:7	4
4. Ruda Hvezda	3	0	3	3:9	3

Seria a II-a

1. Levski Spartak	3	3	0	9:6	6
2. Dinamo Bucureşti	3	2	1	8:5	5
3. Dynamo (R.D.G.)	3	1	2	7:6	4
4. Gwardia	3	0	3	2:9	3

MASCULIN

Seria I

1. Ruda Hvezda	3	3	0	9:1	6
2. Dinamo (U.R.S.S.)	3	2	1	6:4	5
3. Levski Spartak	3	1	2	5:6	4
4. Dynamo (R.D.G.)	3	0	3	0:9	3

Seria a II-a

1. Dinamo Bucureşti	3	3	0	9:1	6
2. Amrokan	3	2	1	6:4	5
3. Gwardia	3	1	2	4:7	4
4. Ujpesti Dozsa	3	0	3	2:9	3

Astăzi este zi de odihnă, urmînd ca vineri să se dispute semifinalele, iar sîmbătă finalele.

TERMININD LA EGALITATE (1-1) ÎN JOCUL RETUR DIN „CUPA U.E.F.A." LA FOTBAL

UNIVERSITATEA CRAIOVA N-A PUTUT TRECE DE STANDARD LIÈGE

CRAIOVA, 7 (prin telefon, de la trimisul nostru).

Deşi vremea n-a fost deloc sensibilă la evenimentul major fotbalistic din „Cetatea Bănie", meciul-retur din „Cupa U.E.F.A." dintre **Universitatea** şi **Standard Liège**, stadionul „Central" a fost aproape plin, mii şi mii de craioveni înfruntînd ploaia. Jocul s-a terminat la egalitate, 1—1 (1—0), după o luptă dramatică şi, astfel studenţii craioveni sînt eliminaţi din cupa continentală : dar ei s-au bătut cu toată energia pentru o performanţă răsunătoare care nu era departe de realitate, fără acel moment psihologic al întîlnirii, survenit după un asediu veritabil al porţii lui Brklijajici, cînd Henrotay a obţinut egalarea faţă de golul înscris în prima repriză de Bălan. **„După ce am primit golul şi în repriza a doua a început dominarea echipei Universitatea, nu mai credeam în calificare,** ne-a declarat antrenorul V. Markovici. **A venit, însă, acel contraatac excelent efectuat de Rora şi, după egalare, nu am mai întîmpinat nici un fel de dificultate. Aceasta este caracterul meciurilor de calificare. E suficient un moment pentru ca totul să se clarifice pentru o tabără sau alta".**

În adevăr, fără acea descoperire a sistemului defensiv în perioada cornerelor la poarta adversă, poate că alta ar fi fost soarta întîlnirii. **„Tărăgănă a greşit pentru că nu l-a faultat pe Rora în cursa sa de 30 de metri pe contraatac",** apreciază antrenorul Constantin Cernăianu, care ne mai spunea că jucă-

Gheorghe NERTEA

(Continuare în pag. a 4-a)

Aşa a deschis Universitatea Craiova scorul, prin Bălan, în prima repriză. A fost un moment dătător de speranţe într-o eventuală calificare în turul III al Cupei U.E.F.A., a liderului campionatului. Dar...

Foto : Paul ROMOŞAN

FERMITATEA ÎN ATITUDINI, ÎN ADOPTAREA UNOR DECIZII, FACTOR DE MARE IMPORTANŢĂ ŞI EFICIENŢĂ ÎN PROCESUL EDUCATIV!

Pe teme de educaţie

Colaborarea dintre antrenori şi sportivi constituie elementul cheie în obţinerea unor înalte performanţe. Această colaborare, care trebuie să se bazeze pe respect reciproc, pe înţelegere, pe o sinceră prietenie, temeinic şi principial înţeleasă creează atît antrenorilor, cît şi sportivilor posibilitatea de a-şi exprima cu fermitate opiniile în legătură cu procesul de pregătire, cu programul competiţional şi chiar cu aspecte legate de viaţa intimă a sportivilor. În unele cazuri, însă, relaţia antrenor-sportiv şi chiar cele dintre sportivi (mai tineri şi mai vîrstnici, de valoare mai mare sau mai mică) determină unele neajunsuri, uneori cu implicaţii. Asupra unor situaţii de acest gen (pozitive şi mai ales negative) ne vom opri în materialul nostru...

SECRETUL REUŞITEI

Sîntem în măsură să oferim cititorilor noştri amănunte în legătură cu o echipă în cadrul căreia s-a realizat foarte bine, atît colaborarea între coechipiere, cît şi între ele şi antrenor. Este vorba de formaţia de handbal feminin a I.E.F.S., actuala campioană a ţării. Am ales acest exemplu întrucît, spre deosebire de alte echipe, aici există în permanenţă o fluctuaţie de cadre determinată de terminarea facultăţii de către unele jucătoare şi de admiterea în institut a altora. Acest du-te-vino creează serioase dificultăţi în omogenizarea echipei, în formarea unui colectiv strîns unit sufleteşte şi în consolidarea unei tactici de joc. Şi totuşi, în pofida acestei situaţii, formaţia I.E.F.S. a reuşit să-şi asigure aceste atu-uri. Dovadă elocventă — cucerirea titlului republican şi prezenţa sa în finala actualei ediţii a „Cupei de toamnă". Care este secretul reuşitei ?

În primul rînd, credem că trebuie subliniat aportul substanţial al antrenorului. Lectorul universitar **Ion Bota**, care îşi desfăşoară activitatea la catedra de handbal a Institutului, a ştiut să creeze jucătoarelor sale nu numai posibilitatea de a-şi spune părerea, în legătură cu fixarea tacticii de joc în unele partide, ci a căutat întotdeauna să le dovedească, practic, avantajele jocului colectiv, ale deplinei înţelegeri pe teren şi în afara lui. Astfel, echipa I.E.F.S. — singura din ţară care nu beneficiază de aportul unor individualităţi — a reuşit să se menţină în permanenţă printre fruntaşele handbalului feminin românesc şi, în ultima vreme, să devină chiar liderul lor. Fireşte, însă, că nu numai antrenorul a realizat totul.

Prezenţa în cadrul formaţiei a mai multor absolvente ale institutului — **Maria Bota, Aneta Silcha, Cornelia Mohanu** etc. — a făcut ca experienţa să se împletească armonios cu tinereţea şi elanul noilor jucătoare. În acelaşi timp, echipa a beneficiat mereu de o generaţie „de mijloc", compusă din studentele aflate în anii III şi IV (Florentina Guţă, Natalia Alexandrescu, Elena Frîncu, Elena Oprea etc.), care a asigurat o trecere mai lină de la vechea garnitură la cea nouă. Subliniem acest lucru, întrucît se ştie cît de anevoioasă este adeseori, integrarea jucătorilor noi în majoritatea echipelor, fapt care duce nu numai la înregistrarea unor rezultate sub nivelul cerinţelor, dar şi — cîteodată — la conflicte între jucători.

În sfîrşit, alte două lucruri care contribuie mult la reuşitele echipei I.E.F.S.: îndrumarea permanentă pe care antrenorul are posibilitatea s-o efectueze (la institut, în timpul orelor de curs, şi apoi la antrenamente) şi colaborarea strînsă existentă între jucătoare şi conducătorul tehnic în privinţa stabilirii tacticii şi a sistemelor adoptate în partidele de campionat, operaţie în care fiecare jucătoare îşi exprimă opinia, propriul punct de vedere.

Omogenitatea acestui colectiv, buna înţelegere care dăinuie între jucătoare au făcut ca atunci cînd au apărut cazuri de indisciplină, jucătoarele în culpă să fie analizate în spirit tovărăsesc, ajutate să se îndrepte. Sau în cazul unor elemente recalcitrante, criticate aspru şi chiar excluse din lot, aşa cum s-a întîmplat cu handbalistele Mihoc, Popescu şi Costandache...

EXPLICAŢII PENTRU UN REGRES...

Ne vom opri la un caz diametral opus, cel al lotului reprezentativ de canotaj academic feminin.

După cum se ştie, anul acesta schifistele române au realizat performanţe cu o treaptă mai jos faţă de ediţia precedentă a campionatelor europene. Iar unul dintre factorii care au determinat regresul amintit l-a constituit „climatul" care dăinuia în mijlocul lotului. Să ne explicăm.

Atitudinea greşită a unor canotoare faţă de colegele lor, aerele de superioritate şi vedetism pe care le arborează, precum şi numeroasele concesii făcute de antrenori schifistelor consacrate, au creat o atmosferă neprincipială, uneori chiar încordată, care nu putea asigura condiţii bune de desfăşurare a pregătirilor. Intervenţiile prompte şi drastice ale federaţiei (cum au fost excluderea din lot a sportivelor Ileana Kondorossy şi Mitana Botez) au corectat această stare de lucruri, dar, din păcate, nu pentru multă vreme...

Am socotit util să relevăm acest aspect pentru că schiful românesc a şi început pregătirile pentru C.M. de la Lucerna şi numai printr-o activitate intensă şi pe tărîmul educaţiei, printr-o omogenitate sufletească a tuturor schifistelor se va putea ajunge la obţinerea unor rezultate bune în concursuri, pe măsura prestigiului cucerit de mişcarea noastră sportivă.

UN PSEUDO-CĂPITAN DE ECHIPĂ

Am scos nu o dată în relief rolul căpitanului de echipă pe planul comportării disciplinare a colectivului de care răspunde în teren, în întrecerea sportivă şi desigur şi în afara acesteia. Pe plan disciplinar şi, dacă vreţi, pe cel al eficienţei procesului de instruire cu care implicit se află într-un raport de directă corelare. Căpitanul de echipă, prin personalitatea sa, prin înaltele calităţi morale

Tiberiu STAMA
Horia ALEXANDRESCU

(Continuare în pag. a 3-a)

ÎN „CRITERIUL TINERETULUI", LA BOX

AU FOST DESEMNAŢI PRIMII FINALIŞTI

GALAŢI, 7 (prin telefon). — În contrast cu reuniunea inaugurală, în care am fost martorii unor dispute mai puţin spectaculoase, cînd am văzut în ring numai cîţiva sportivi care şi-au însuşit bine abecedarul boxului, în gala de marţi seara am putut urmări meciuri de mai bună calitate, am făcut cunoştinţă cu cîţiva tineri boxeri care pot aspira cu speranţe îndreptăţite la performanţă. Unul dintre aceştia este **Ion Gavrilă** (Voinţa Buzău) care l-a învins la puncte pe titularul categoriei muscă, Niţă Robu, cîştigătorul turneului „Prietenia" disputat în luna august la Galaţi. Sportivul buzoian, practicant numai de un an al boxului, are calităţi fizice remarcabile, şi doar cîteva cunoştinţe tehnice, dar bine însuşite.

În rîndul celor evidenţiaţi la categoria muscă trebuie amintiţi **Nicolae Stoenescu** (Constructorul Galaţi) şi **Paul Căpriceanu** (Electroputere Craiova).

Urcat la o categorie de greutate superioară (uşoară), **Carol Hajnal** (Metalul Salonta) a oferit celor prezenţi o adevărată demonstraţie de scrimă pugilistică în partida cu Nicolae Nichitov (Box-Club Brăila). Hajnal este un tehnician excelent, care impresionează prin varietatea acţiunilor ofensive şi prin boxul derutant pe care îl practică.

O altă surpriză plăcută a galei de marţi seara a fost semimijlociul **Constantin Nicolae** (Viitorul Vidra). Tînărul pugilist din Vidra, pregătit de antrenorul **Ion Păun,** este un sportiv cu gardă inversă, cu o statură atletică şi cu mult simţ al ringului. El l-a învins categoric pe Sică Neacşu (Box-Club Brăila).

Întrecerile mijlociilor au scos în evidenţă că la această categorie lotul reprezentativ de tineret nu dispune, încă, de elemente capabile să obţină performanţe internaţionale.

Mihai TRANCĂ

(Continuare în pag. a 4-a)

CONVORBIRI ÎNTRE REPREZENTANŢII MIŞCĂRILOR SPORTIVE DIN ROMÂNIA ŞI POLONIA

Ieri a avut loc o întîlnire între delegaţiile Consiliului Naţional pentru Educaţie Fizică şi Sport, condusă de general lt. **Marin Dragnea,** prim-vicepreşedinte al C.N.E.F.S., şi Comitetul General pentru Cultură Fizică şi Turism din Polonia, condusă de **Boleslaw Kapitan,** preşedintele C.G.C.F.T. Cu acest prilej, s-a efectuat un util schimb de păreri asupra problemelor şi preocupărilor actuale ale mişcărilor sportive din România şi Polonia. S-a subliniat necesitatea întăririi legăturilor sportive, utilitatea diversificării schimburilor sportive dintre cele două ţări.

În cursul după-amiezii, oaspeţii polonezi au vizitat instalaţii şi baze sportive din Bucureşti, Snagov şi Ploieşti.

UN AMPLU SONDAJ PRINTRE BENEFICIARI ASUPRA PRODUCŢIEI ŞI CALITĂŢII MATERIALELOR SPORTIVE în pag. 2

În obiectiv: Producția și calitatea MATERIALELOR SPORTIVE

„Organele centrale și unitățile economice producătoare de material sportiv vor îmbunătăți calitatea materialelor, echipamentului și instalațiilor pentru sport, turism și agrement și vor diversifica și spori producția acestora, îndeosebi a articolelor sportive de tip popular".

Prevederea de mai sus, cuprinsă în Hotărîrea Plenarei Comitetului Central al Partidului Comunist Român cu privire la dezvoltarea continuă a educației fizice și sportului, clară și concisă, sintetizînd alte măsuri anterioare aprobate de conducerea partidului, indică forurilor de resort direcțiile principale de acțiune. Pe această bază, planul de măsuri al Consiliului național pentru educație fizică și sport pentru aplicarea respectivei Hotărîri, prevedea ca C.N.E.F.S. împreună cu Ministerul Comerțului Interior, organizațiile cooperatiste și ministerele producătoare, să întocmească **„pînă la sfîrșitul trimestrului III a.c. planuri în care se vor stabili măsuri concrete pentru diversificarea, creșterea cantităților și îmbunătățirea calității materialelor și echipamentului pentru sport, turism și agrement, precum și pentru realizarea unor articole care în prezent se importă. Se va avea în vedere și producerea unor materiale de tip popular necesare sportului de masă".**

Și astfel, ca o premisă de prim ordin a acestei preocupări de sfîrșit de an a forurilor cu atribuțiuni în producția și desfacerea articolelor sportive, Biroul Executiv al C.N.E.F.S. a dezbătut la începutul lunii octombrie stadiul actual și perspectivele acestui sector cu implicații directe în actul sportiv, de masă și de performanță.

Pornindu-se de la dezvoltarea producției specializate — ilustrată și prin datele preliminare ale acestui an ce arată o creștere a desfacerii acestor bunuri cu 30% față de 1968 și 6% față de 1972, însumînd, 1,1 miliarde lei — și, mai ales, de la nevoile crescute ale mișcării sportive (extinderea ariei sportului de masă, exigențele tot mai înalte ale „laboratorului" marii performanțe) s-a subliniat cu acest prilej necesitatea unei dinamici adecvate în sfera producției, în primul rînd, a cunoașterii cît mai exacte a cerințelor „pieții" de către federații, C.N.E.F.S., comerț, pentru ca, atît sportul de performanță cît și cel de masă, inclusiv practicanții săi neorganizați, să aibă oricînd la îndemînă produsele solicitate, în număr suficient și la o calitate corespunzătoare.

Ceea ce nu se poate spune despre prezent. De ce? Pentru că, așa cum a reieșit din ședința mai sus amintită, numai Ministerul Industriei Ușoare, ca să dăm un singur exemplu, nu a acoperit pentru acest an cererile organizațiilor comerciale la contractări cu 33% la pantofi de atletism, 40% tricouri sport în dungi aplicate, 50% la pulovere schi, chiloți saten volei și fotbal, 66% la pantaloni schi supraelastici, 46% la mingi de handbal, 35% mingi fotbal, 28% mingi volei. **Aceste cifre ca și altele privind instalații și aparatură, nu pot vorbi și despre calitatea care nu de puține ori scurtează sau chiar anulează de la bun început folosința, de atenția minoră care se acordă în unele întreprinderi — ecou al preocupărilor la nivel de centrale sau ministere de resort — articolelor de sport.**

Eschivîndu-se de la încheierea contractelor, invocînd alte priorități, fărîmițînd producerea pe multe unități, unitățile industriale care au sarcini de producție în acest sens nu ies în întîmpinarea cererilor. Astfel, la M.I.U. unele articole de confecții și tricotaje se execută în peste 15 întreprinderi, în loc ca un număr mai redus, cu profil special, să poată asigura o stabilitate a sortimentelor, o înaltă specializare și calificare. Fabrica de confecții București și cele din Călărași și Tg. Jiu transferă pe parcursul anului obligațiile lor contractuale. Consecința? Degeaba cauți, de pildă, costume de baie și slipuri în plin sezon estival. Fabrica bucureșteană „Flacăra Roșie" și surata sa întru cooperare „Dermatina" din Timișoara nu reușesc să acopere necesarul mingilor pe piață. În „colaborare", M.I.U., M.C.I. și Comitetul de stat pentru prețuri au tărăgănat peste 6 luni realizarea și livrarea noului tricou de tenis, articol mult timp lipsă de pe piață, iar cajacul-canoea și scrima românească, renumite în întreaga lume, nu-și găsesc corespondentul necesar în producția autohtonă specifică acestor ramuri.

La rîndul său, comerțul încearcă să dismineze răspunsurile și gestiunile întreprinderilor sale în privința materialelor sportive (merceologii de specialitate au fost considerați un „lux"), în timp ce rețeaua comercială resimte nevoia marilor magazine specializate. Știți cîte gestiuni are I.C.R.T.I. București pentru articolele de sport? 16! Prin atîtea locuri trebuie să treacă cei ce pleacă să aprovizioneze magazinele cu încălțăminte, marochinărie, tricotaje și confecții pentru sport.

În ceea ce privește cooperația meșteșugărească și industria locală — ambele mai lesne pretabile la serii mici, mai diversificate, decît industria republicană — aportul lor este mult sub posibilități, cooperația meșteșugărească asigurînd doar aproximativ 7% din fondul de marfă la echipament și materiale sportive, iar industria locală doar în jur de 2%.

În luna septembrie s-au desfășurat contractările fondului de marfă între întreprinderile comerțului cu ridicata și întreprinderile producătoare ale industriei republicane și cooperației meșteșugărești. Se estimează de către reprezentanți ai M.C.I. că fondul de marfă pentru anul 1974 va reprezenta o creștere de 10% față de realizările preliminare ale anului în curs. Esențial nu este, însă, cifra în sine, ci dacă aceste cantități sporite de marfă reușesc sau nu să asigure necesarul, dacă în structura globală nu se vor afla — din nou — sortimente insuficiente în raport cu cererile. Industria și cooperația meșteșugărească trebuie să fie mai receptive la nevoile cetățenilor în ceea ce privește practicarea educației fizice, sportului și agrementului, fără a mai aștepta periodic diverse impulsuri. **Faptul că s-au putut contracta pentru anul 1974, 104 000 rachete de tenis față de 14 000 în anul acesta, este o dovadă că actualitatea sportivă imediată, cu cerințele ei materiale, poate intra operativ în planurile producătorilor.**

Sîntem în ultima parte a anului. 1974 bate la ușă. Pe hîrtie se află așternute prevederile planurilor de măsuri privind sporirea, diversificarea și îmbunătățirea calității la materiale și echipament sportiv, alcătuite de C.N.E.F.S. și M.C.I. împreună cu Ministerele Industriei Ușoare, Economiei Forestiere și Materialelor de Construcții, Uniunea Centrală a Cooperativelor Meșteșugărești. Unele din aceste prevederi se și refereau la o perioadă încheiată. Iată de ce ziarul nostru a efectuat un sondaj la zi, asupra stadiului de la care se pornește la drum pentru anul 1974. Am consultat beneficiarii — cluburi, asociații, practicanți ai sportului — am vizitat la ei acasă producătorii, am mers prin magazinele ce desfac articolele sportive. Din dorința de a contribui la cunoașterea cît mai exactă a realității, la eliminarea operativă a deficiențelor pentru ca, într-adevăr, anul ce vine să însemne pe planul producției și desfacerii articolelor sportive un real pas înainte în satisfacerea cerințelor mereu sporite ale cetățenilor, indiferent de vîrstă, doritori să practice exercițiul fizic și sportul. Așa cum reiese expres din sarcinile trasate prin Hotărîrea de partid.

Rodul acestui sondaj — două pagini de ziar, prima văzînd azi lumina tiparului.

Sezonul rece și-a trimis deja emisarii. Dar industria și comerțul sînt în pas cu cerințele anotimpului? Pentru că tot mai mulți sînt amatorii de mișcare în aer liber, de exercițiu fizic și sport. Volumul tot mai mare de mărfuri solicitate pe piață, exigențele sporite ale beneficiarilor în privința calității acestora, sînt dovezi în acest sens. Iată de ce comerțul trebuie să poată oferi, prin rețeaua sa specializată, un sortiment bogat de mărfuri, apt să satisfacă atît cerințele marii performanțe, cît și cele ale cetățenilor dornici să practice sportul. Foto: S. BACKSI

MĂNUȘI DE HOCHEI MAI BUNE DECÎT CELE DIN IMPORT, DOAR... PENTRU O SINGURĂ ECHIPĂ

Se știe că echipamentul hocheistului se aduce încă din străinătate pentru echipele divizionare, deși — după părerea noastră — unele ustensile se pot realiza foarte bine de către unitățile industriei noastre. O dovadă elocventă o constituie inițiativa conducerii **fabricii de piele și încălțăminte „8 Mai" din Mediaș**, care a executat pentru cunoscuta formație de hochei S.C. Miercurea Ciuc mănușile necesare jucătorilor ei. Fostul hocheist și actualmente antrenor secund al echipei menționate, **Iuliu Szabo**, a elogiat produsele fabricii din Mediaș, afirmînd că mănușile respective sînt superioare calitativ celor importate din Cehoslovacia. Soluția reală a problemei nu constă, însă, în realizarea unei serii pentru o singură echipă. Ce părere au tovarășii din federația de specialitate? Industria noastră are posibilități.

OBLIGAȚII NEONORATE

Unitatea 118 din Timișoara. Discutăm cu Neboișa Bugarschi, merceolog la I.C.R.T.I. „Avem un fond de marfă insuficient. De pildă, treninguri de bumbac și supraelastice am primit doar 700 pentru un trimestru, trebuind să le împart între Reșița, Arad și Timișoara. Pantalonii de schi supraelastici nu au sosit nici pînă acum, deși aveam planificate 700 pentru trimestrul III. Cine trebuia să mi-i livreze? F. C. Botoșani. În privința cererilor mari de pulovere — fie din lînă, fie din P.N.A. — la această oră nu putem onora nimic, deși am desfăcut pînă acum peste 6 000 de bucăți. „Tricodava" trebuia să ne expedieze în trimestrul III, 1 400 de pulovere și abia acum ne-a anunțat că vom primi... 400! Hai să ne întoarcem puțin în anotimpul călduros. În timpul verii am primit doar 120 de slipuri (și acestea din import). **Credeți** că sînt suficiente? De o lună și ceva n-am mai primit pantofi de tenis, U.C.R. și „Finca" Drăgășani neonorîndu-și obligațiile. Și, pentru că tot vorbim de obligații, să amintim și fabrica bucureșteană „Flacăra roșie" care trebuia să ne expedieze în trimestrul III, 1 500 ghete de patinaj — C.R. și a uitat, probabil, că iarna bate la ușă..."

UN SPORTIV NEGLIJAT: ȘCOLARUL

Se știe că de mai multă vreme vestimentația sportivă a elevilor a dat mult de furcă copiilor, părinților și profesorilor respectivi, întrucît s-a întîmplat adesea ca din rafturile magazinelor de specialitate să lipsească echipamentul și materialele didactice strict necesare bunei desfășurări a orelor de educație fizică. Să-l ascultăm pe antrenorul echipei secunde de handbal a Școlii sportive din Sf. Gheorghe, **Victor Ferenți**, actualmente secretar al C.J.E.F.S. Covasna.

„Nu se găsesc tricouri pentru copiii din clasele a V-a, a VI-a și a VII-a. Mingile de handbal produse de unitatea din Sebeș sînt de o calitate îndoielnică, deoarece după 3—4 antrenamente se desfac pe la cusături sau cînd întîlnesc în cale bara sau ceva solid se ovalizează. Ni s-a întîmplat ca mingile noi de fotbal să nu se umfle, deoarece erau defecte la ventile. Am avut probleme și cu unele din aparatele de gimnastică. Barele de la paralele se crapă cu ușurință, iar trambulinele elastice se rup înainte de termenul de garanție, iar cele semielastice nici nu se găsesc în comerț, ca și calul cu minere după care umblăm de mai bine de un an".

ANTRENORII AU CUVINTUL

Pentru a afla „pulsul" exact al necesităților de materiale sportive în procesul de instruire a sportivilor de performanță, am stat de vorbă și cu o serie de antrenori.

PROF. ANTAL ZSOMBOR (antrenor principal al echipei de hochei S.C. Miercurea Ciuc) **„Nu este pentru nimeni o noutate că de multă vreme ducem o acută lipsă de ghete, măsuși, apărători și crose de bună calitate. Să vă dau un exemplu: în circa 120 de intrări pe gheață am consumat mai mult de 800 de crose fabricate de întreprinderea din Reghin, crose de diverse categorii de prețuri, care variază între 33 și 78 de lei. Au fost și cazuri în care am găsit în pachetele furnizate de producător crose rupte, îndoite sau cu noduri. Lipsa echipamentului și materialelor corespunzătoare ne provoacă multe necazuri, deoarece seniorii și juniorii noștri sînt nevoiți să joace cu tricouri, ghete, mănuși și apărători uzate de ani de zile. În consecință, echipamentul respectiv nu mai poate amortiza ciocnirile de la mantinelă, infrunturile la bodicek sau loviturile produse de puc. Ca atare hocheiștii se accidentează cu ușurință".**

ERNEST ULRICH (antrenor al secției de patinaj viteză a clubului Dinamo Brașov). **„În condițiile apariției patinoarelor artificiale (care au mărit considerabil volumul pregătirilor pe gheață) patinele se uzează, în mod firesc, mai repede. Prin urmare de la an la an devine mai acută lipsa ghetelor și patinelor corespunzătoare, obiecte de import pe care federația de resort le repartizează în mod riguros secțiilor de performanță. Această problemă s-ar putea îmbunătăți dacă pe baza unei cereri ferme a federației, fabrica de încălțăminte Dimbovița din Capitală care execută comenzi de ghete de patinaj pentru Olanda și Norvegia, țări ce domină arena internațională în acest sport, ar produce și pentru piața internă".**

PAUL MÜLNER (antrenor al secției moto Torpedo Zărnești). **„A devenit cert că... poarta motociclismului de performanță o constituie motoretele „Mobra", mașini de producție indigenă. Pentru a depista și forma alergători de perspectivă, biroul federal a introdus în campionatele republicane de motocros și viteză probe pentru posesorii de motorete. Aceștia sînt însă nevoiți să abandoneze pe parcursul etapelor, fiindcă nu găsesc pe piață piesele de schimb necesare pregătirii motoretelor pentru concurs. Lipsesc pistoanele, suspensiile de față și spate, spițe, genți și carcasa manetelor, obiecte pe care uzinele „Motrom" Brașov și „6 Martie" din Zărnești ar trebui să le livreze comerțului în cantități îndestulătoare".**

— Cum să nu rîd?! Parcă-i căzut din lună: vrea mingi!

CÎT PUNE LA DISPOZIȚIE U.C.E.C.O.M.?

Articolele de sport produse de cooperativa „Oltul" din Miercurea Ciuc sînt apreciate de mulți beneficiari, unitatea respectivă executînd comenzi prompte, după cerințe și de bună calitate pentru diferite echipe din București, Galați, municipiul Gheorghe Gheorghiu-Dej, Gheorghieni, Odorheiul Secuiesc și alte orașe. Cooperatorii de aci au confecționat diverse tricouri din fire P.N.A., după modelul solicitat de cumpărători, jambiere, costume de judo, treninguri, pantaloni de schi, pulovere, ghete de patinaj, saci de echipament și alte obiecte pentru sportivi începători și de performanță.

— Putem executa, ne explica Pavel Micloș, tehnician al resortului textile și confecții, **și alte sortimente de echipament sportiv, pentru că avem posibilități mari, de serie, la unele articole. Ducem însă lipsă de fire P.N.A., piele de calitate corespunzătoare, pînză de căptușeală groasă și material Relontex din care putem confecționa modele frumoase de treninguri, costume de schi, patinaj etc.**

— Cine trebuie să vă aprovizioneze cu materia primă pentru articolele de sport?

— Vedeți dv., pentru obiectele destinate sportivilor este nevoie de anumite materiale pe care U.C.E.C.O.M. nu ni le pune la dispoziție în cantități îndestulătoare, așa cum procedează cu cele necesare deservirii populației, care poate oricînd comanda la noi lucrul dorit.

Prin urmare, sportivii sînt nevoiți să suporte restricții, de natură să le creeze impedimente în activitatea competițională și în procesul de antrenament pentru creșterea performanțelor.

CELE 27 DE ARTICOLE DIN REȘIȚA ȘI SPAȚIILE LILIPUTANE

În urma unui sondaj făcut pe traseele unităților comerciale din țară am constatat cu regret că într-o serie întreagă de magazine lipsesc de mai multă vreme o serie de lucruri strict necesare amatorilor de sport. La Reșița, tineri și vîrstnici umblau zile după zile după 27 de articole, printre care dresuri de lupte, plase, rachete și mingi de tenis; la Tîrgoviște nu-și fac niciodată un stadiu îndelungat ghetele de fotbal și box, camerele de mingi și garniturile de popice; la Tulcea sînt o raritate tricourile de culoare bleu și albe de gimnastică și treningurile supraelastice. Ne oprim aci, pentru că situații similare am întîlnit la Timișoara, Alexandria, Slobozia, Cluj și în alte orașe.

Am mai observat, lîngă absența unor obiecte de care aveau nevoie prietenii exercițiului fizic, și o delăsare din partea direcțiilor județene comerciale în ceea ce privește asigurarea unor condiții corespunzătoare bunei deserviri a populației, magazinele din Bacău, Slatina, Botoșani, Satu Mare (ca să dăm cîteva exemple) dispunînd de spații restrînse pentru depozitarea mărfii, vînzare și expunere.

PARADOXURI ROMAȘCANE...

Magazinul de articole sportive din Roman e destul de mare și de frumos, iar afluența cumpărătorilor atestă interesul pe care cerea romașcanii îl arată față de aceste articole. Dar, după o oră și ceva în care am privit în rafturi și am discutat cu responsabilul magazinului, tov. **Iromel Vernica**, în carnetul nostru de însemnări s-au adunat cîteva... paradoxuri.

● Magazinul se află în orașul Roman. Orașul Roman aparține județului Neamț. Centrul de aprovizionare cu articole sportive al județului Neamț se află la Piatra Neamț, dar magazinul din Roman se aprovizionează de la Bacău, din alt județ. De ce, pentru ce? Mister deplin...

● Recent, la solicitarea magazinului, au fost aduse haltere mici. 5 bucăți. Patru s-au vîndut chiar în ziua în care au fost aduse, dar cea de a cincea a rămas ca... exponat într-un raft. Cine s-o cumpere? Are cineva interesul să lucreze pentru o singură mînă?!

● În vitrina magazinului am avut uimirea să vedem, printre biciclete și motociclete, un tricou de rugby. Am fost uimiți pentru că acest gen de tricou nu se prea găsește, dar și mai timiți am fost pentru că — după cum știam — la Roman nu există nici o echipă de rugby!!

● Printre articolele aflate în număr mare — dar și solicitate foarte mult aici — am remarcat ustensilele de pescuit. Mulinete, lansete, fel de fel de momeli și sute de metri de nylon — toate înșirate atrăgător pe un raft. Spre surprinderea noastră am aflat, însă, că lipseau de multă vreme... acele de pescuit. Și atunci la ce bun atîtea soiuri de unelte, dacă elementarul ac nu poate fi procurat?

● Sortimentul de tricouri aflat în depozitul magazinului era extrem de mare. Culori plăcute, frumos îmbinate și atrăgătoare — la multe tricouri. Nu se găseau, însă, tricouri simple, într-o singură culoare, foarte mult solicitate de elevi pentru orele de educație fizică. Profesorul **Aurel Bacruban**, de la Lic. 2, ne spune: **„Am strîns banii de la toți elevii ca să încerc să le cumpăr tricouri din alte localități. N-am găsit, însă, nici la Bacău, nici la Iași, nici la Piatra Neamț!"**

● Pe un perete al magazinului se află un afiș care atrage atenția cumpărătorilor că tenișii („încălțămintea cu talpă din cauciuc" — cum este scris) sînt garantați pentru 25 de zile. Un profesor de la C.A. Roman ne spusese, însă, că tenișii cumpărați de la magazin devin de nefolosit după numai 10 zile de antrenament!

● La magazinul din Roman am văzut și pantofi cu cuie. În raft o pereche, în magazie încă 17. Dar, după cum ne spunea responsabilul, nu-i cumpără nimeni. Președintele Clubului Atletic din localitate căuta, în schimb, pantofi cu cuie, dar cu plata în... virament!

— Ce fac nea Vasile, că tricoul a intrat la apă?
— Fă și tu o rocadă cu unul de la... pitici!

Caricaturi de Al. CLENCIU

CÎND INDUSTRIA ȘI COMERȚUL SÎNT DE ACORD

Ținînd seama de necesitățile pieței, se pare că industria și comerțul s-au pus de acord în unele privințe cererile beneficiarilor urmînd a fi satisfăcute conform contractărilor încheiate de factorii responsabili pentru anul 1974. Iată cîteva cifre despre creșterea producției de marfă la unele sortimente:

● Se stabilise un necesar de 170 000 de căciuliță și fulare iar unitățile de resort au contractat 172 000.

● La îmbrăcăminte vanisată pentru copii (treninguri, costume de gimnastică și alt echipament în fire supraelastice) s-a mărit numărul comenzilor de la 200 000 la 211 000 de bucăți.

● La îmbrăcăminte vanisată pentru adulți, suspensoare, bluze scurte pentru bărbați, femei și copii, toate cerințele pentru anul viitor vor fi onorate conform angajamentelor asumate de fabricile producătoare.

● Ghetele de fotbal, box și lupte, necesare sportivilor în procesul competițional și de instruire, mult căutate în prezent, se vor găsi conform cererilor comerțului în rafturile magazinelor, asigurîndu-se cifrele solicitate la contractările pentru 1974. Să sperăm însă că produsele respective nu vor mai nemulțumi pe cumpărători, fiind de o calitate superioară.

● Bocancii de schi, mult solicitatele ghete de hochei, bocancii pentru turism, cizmele pentru motociclești și călăreți, pantofii de ciclism și popice, ca să amintim numai o parte din obiectele de încălțăminte ale sportivilor începători și de performanță, vor fi furnizate în cantitățile solicitate de comerț. Prin urmare, sectorul pielărie și încălțăminte se străduie să vină în întîmpinarea dorințelor cluburilor și asociațiilor sportive. Poate va rezolva și problema mingilor...

MESAJE EDIFICATOARE DIN JUDEȚUL ARGEȘ...

La Pitești, în noul sediu al C.J.E.F.S. Argeș, o întîlnire cu profesorul de educație fizică *Constantin Staicu* de la *Liceul central experimental de atletism din Cîmpulung Muscel*. Nu scăpăm prilejul de a-i cere o părere: *„Într-adevăr, problema echipamentului sportiv pentru elevii liceului nostru este... o mare problemă. Făurim în „laboratorul" nostru atleți, fără să avem întotdeauna ceea ce ne trebuie. Și asta, firesc, ne îngreunează mult munca, împiedică asupra rezultatelor pe care le obținem. Echipamentul — și mă voi referi în special la încălțăminte — lasă mult de dorit. Pantofii de încălzire, de pildă, sînt sub orice critică. Li se desface talpa imediat ce sportivul face o mișcare mai deosebită cu piciorul. Aceeași situație și cu pantofii cu cuie. Blocul susținător al cuielor se dezlipește foarte repede. Aceasta-i „calitatea". Să vă mai spun despre faptul că ne lipsesc pantofi cu cuie pentru sportivii aflați în loturi republicane? Știți, doar..."*

Ne despărțim de profesorul care ne mărturisește că se îndispune de cîte ori se aduce vorba de echipament și continuăm discuția cu tovarășul *Mihai Diaconescu*, secretar al C.J.E.F.S. Argeș, care ne spune printre altele: *„Materialul sportiv cu care sînt aprovizionate magazinele județului este insuficient. În 1974 ni se vor aduce 400 de pantofi cu cuie. Nouă, județului cu atîtea cluburi sportive, preocupate de atletism. Sulițe n-avem după nevoi, la ciocane se strică cozile și n-avem cu ce le înlocui. Iar multe materiale sînt de calitate proastă. Pantofii de tenis, mai precis pînza lor, se rupe foarte repede, tricourile sînt colorate doar pînă ce le speli o dată sau de două ori. Mingile de volei și handbal nu se găsesc decît foarte greu și cînd vin sînt de proastă calitate".* Aflat lîngă noi, tov. *Nicolae Delcuescu*, directorul Școlii sportive din Pitești nu poate să nu intervină: *„Într-adevăr calitatea tricourilor, a treningurilor, este sub orice critică. După spălat se lărgesc, își pierd culoarea, au un aspect detestabil. Ce să mai vorbim de lipsa de varietate a materialelor puse în vînzare. Și încă ceva: se caută mult și nu se găsesc rachete și mingi de tenis. Mare păcat. Tenisul este atît de îndrăgit la noi de elevi și chiar de vîrstnici. Poate în 1974..."*

ÎNTR-UN TRADIȚIONAL VAD COMERCIAL BUCUREȘTEAN

„VULTURUL DE MARE" NU AR PUTEA DEVENI MAGAZIN SPECIALIZAT DE SPORT?

Magazinul **„Club Sport"** din strada Băcani, nr. 6. Aici vin, precum credincioșii la Mecca, toți cei din cluburi și asociații care speră să se împărtășească din bunurile singuruiui magazin bucureștean ce vinde prin virament. Din București, dar și din provincie, aceștia din urmă neștiind întotdeauna că au nevoie de „negație". **„Ce negație, tovarășe?"** — se întreabă mirați și necăjiți unii, după ce au bătut atîta drum cu speranța în suflet. **„Negație scrisă din partea organelor comerciale locale că pe meleagurile dv. nu se găsește produsul solicitat"**, li se răspunde, de cele mai multe ori cu jenă (încercată de adevăratul negustor cînd își refuză clienții), la „Club Sport". Chiar așa a pățit în ziua raidului nostru, un delegat din Caransebeș, tratat cu refuz. Și nu dintr-un capriciu al conducerii magazinului sau al forului său tutelar — magazinul universal „București", ci pentru că așa sînt dispozițiile financiare în vigoare. **„Dacă nu anexăm la actele de vînzare și negația, banca ne impută nouă suma"** — ne spune responsabila magazinului „Club Sport", **Georgeta Stolerin.**

Care-i rațiunea unui asemenea refuz? Curmarea plîmbărilor în Capitală — ni s-a spus. Dar asta este treaba organelor financiare din București? Și aceasta este calea cea mai eficace? **Dar nu cumva ideea „plîmbărilor" a avut la bază tocmai slaba și neoperativa aprovizionare a centrelor județene, a municipiilor cu materiale și articole sportive trebuincioase?**

Dar de ce să mai vorbim de alte centre cînd nici măcar „Club Sport", ce ar trebui să fie etalon, nu poate oferi oricînd solicitanților articole de strictă necesitate (ca de pildă, tenișii și chiloții), sau la ordinea zilei ca rachete și mingi de tenis. **„Cele mai cerute articole — ne-a spus responsabila magazinului — sînt la noi rachetele și mingile de tenis, mingile de handbal și fotbal, pantofii cu cuie și tenișii. De cînd a dispărut, însă, depozitul special profilat pe materiale sportive de la stadionul Republicii — unde am auzit că sînt acum stocate... pijamale — aprovizionarea noastră suferă, mai ales în onorarea sortimentelor sau mărimilor cerute. Iată cîteva exemple foarte recente. La magazinul „Victoria" s-au adus 200 rachete și la noi — deh, se vînd prin virament... — nici una! Pe 6 octombrie am comandat la I.C.R.T.I. peste 5 000 de chiloți pentru gimnastică și volei și nici pînă la sfîrșitul lunii n-a fost onorată. Din cauza sistemului preferențial acordat vînzării cu bani pe șin, am fost obligați să refuzăm comenzile unor școli și asociații".**

Tot pe baza acestui sistem — utilîndu-se rostul articolelor de sport și cui le sînt adresate — se trimit cu prioritate pantofii Adidas la... „Romarta copiilor". O fi vorba de interese comerciale și beneficii imediate, dar pe seama cui?

Despre aceleași greutăți în aprovizionarea ritmică cu articole mult solicitate, ne-a vorbit și **Ileana Saita**, ajutor de șef de magazin la **„Olimpic"** (str. Lipscani 21), consecință a aceleiași destlînțări a depozitului de materiale sportive. **„Se simte necesitatea — afirmă dînsa — unei întreprinderi comerciale de sport, care să se ocupe de contractări, depozitări, desfacere, patronînd deci și magazinele specializate. S-ar evita, astfel, situațiile ca la contractare să meargă numai cei din birourile I.C.R.T.I. care n-au nici un contact cu cumpărătorii și n-am mai fi obligați la expoziții în magazin — ca cea din luna august, cu articole pentru tenis — cînd noi nu avem în rafturi mărfurile necesare... Cum ne sînt uneori rezolvate comenzile? Am cerut recent ghete de baschet toate mărimile și am primit doar numerele 22 și 22½..."**

Concluziile? Aparțin unei persoane autorizate, cu competență în comerț și practică... sportivă, directorul magazinului universal **„București"** (care patronează cele două magazine de resort), **Ion Andronache**: **„Nu există — din cîte am cutreierat eu lumea — capitală fără un magazin specializat de sport! Pînă acum șapte luni, eram singurul furnizor de mic-gros pentru articole sportive și tot am fost îngrădiți în rezolvarea cererilor din țară prin necesitatea negațiilor locale. În locul acestor dispoziții și hîrtii am fi preferat un fond de marfă care să satisfacă necesitățile sporite ale cetățenilor! În '71 i-am spus tovarășului ministru Bozdog, prim-adjunct la Ministerul Comerțului Interior, că decît să-mi fi dat în nomenclator bazarul din Obor, mai bine îmi dădea „Vulturul de Mare", pentru a-l specializa pe materiale sportive, de la cîrlig de pescuit (pasiunea mea!) la motocicletă și mașină (pasiunea altora). Cred că un asemenea mare magazin în București — cu spațiu corespunzător expunerii și depozitării, pretabil unui comerț civilizat sub egida M.C.I. — ar răspunde momentului și perspectivei. Magazinul „București" s-ar „înhăma" la o asemenea responsabilitate, preluînd „Vulturul de mare".**

O întrebare pentru M.C.I.

OPINIA CLIENTULUI OCAZIONAL

În vizita noastră prin magazinele cu articole de sport am consultat și pe cei mai apropiați colaboratori ai noștri în această anchetă: cetățeni de diferite vîrste și profesii, care căutau echipamentul necesar practicării jocurilor preferate.

CARMEN COTOȘMAN (elevă): **„Zile întregi alergăm după o rachetă și mingi de tenis, iar atunci cînd sosesc le pot procura dacă ai rude sau prieteni printre vînzători".**

PETRE GEORGESCU (strungar): **„Rar găsim echipament pe măsură. Dacă ești mai mic, treningul atîrnă pe tine pentru că în magazine se găsesc de obicei numai numere mari.**

ELISABETA IORDACHE (casnică): **„Am cumpărat echipamentul cerut de profesori elevilor pentru orele de educație fizică. La unul dintre copiii mei tricoul era prea scurt, la altul avea mînecile prea lungi, iar chiloții nu erau bine croiți. Treningurile sînt prea largi sau se lărgesc prea repede. Nu înțeleg de ce echipamentul pentru tineri este conceput fără gust, din aceleași culori închise, bătrînești?".**

Pagină realizată de Paul SLAVESCU și Traian IOANIȚESCU

CAMPIONATUL DE GIMNASTICĂ PENTRU JUNIORI ȘI JUNIOARE

După exercițiile impuse, la maestre conduce Teodora Ungureanu

Teodora Ungureanu (în imagine, evoluînd la bîrnă) foarte aproape de un mare succes, cîștigarea titlului de campioană republicană de juniioare

Foto : Dragoș NEAGU

PITEȘTI, 7 (prin telefon). În Sala sporturilor din localitate au început întrecerile de gimnastică din cadrul campionatului republican de juniori. În prima zi, spectatorii au fost martorii dîrzelor dispute ale maestrelor, care au prezentat exercițiile impuse, iar după-amiază au evoluat sportivele și sportivii de categoria a II-a. Bucurîndu-se de o participare considerabil îmbunătățită față de ediția precedentă a competiției, această finală a campionatului se situează și la un nivel tehnic superior, deși este pentru prima dată cînd noile exerciții impuse, cu care se va concura la viitoarele mari întreceri internaționale, sînt prezentate oficial în fața spectatorilor. O formă deosebită a manifestat în „prima manșă" a concursului tînăra gimnastă Teodora Ungureanu, elevă la Liceul cu program de educație fizică din Orașul Gh. Gheorghiu-Dej, care se află în fruntea clasamentului, înaintea unor cunoscute maestre ale gimnasticii noastre sportive ca Rodica Sabău, Aurelia Dobre, Iuliana Simonfi, Ileana Coman sau Gabriela Trușcă.

Cele 40 de concurente de la 11 cluburi și asociații sportive din întreaga țară au oferit publicului spectator exerciții bine executate. De remarcat prezența în concurs a mai multor maestre de la clubul Dinamo București, aflat — după cum se pare — orientat pe direcția promovării masive a tinerelor elemente. Ca și în alte competiții, și de data aceasta unele gimnaste ne-au dovedit că nu manifestă preocupare pentru greutatea optimă corporală, capitol la care s-au „evidențiat" gimnastele arădence (cu excepția Rodicăi Sabău), Felicia Bejan și altele. Iată cum se prezintă clasamentul la categoria maestre, după „impuse" : **Teodora Ungureanu** 36.55 p, **Rodica Sabău** 36,50 p, **Aurelia Dobre** 36,35 p, **Iuliana Simonfi, Ileana Coman** și **Gabriela Trușcă** — toate cu 35,95 p.

În cursul după-amiezii au intrat în întrecere gimnastele și gimnastii de categoria a II-a. Iată rezultatele tehnice înregistrate : FEMININ, **echipe** — Liceul de gimnastică Oraș Gh. Gheorghiu-Dej 179,80 p, Petrolul Ploiești 172,40 p, selecționata municipiului București 160,90 p ; **individual compus : Luminița Milea** (Lic. Or. Gh. Gheorghiu-Dej) 37,20, **Mariana Constantin** (Petrolul) 37,15 p, **Ana Barcan** (Lic. Or. Gh. Gheorghiu-Dej) 36,60 p, Stela Bodiș (Sc. sp. Oradea) 35,90 p, Georgeta Gabor (Lic. Or. Gh. Gheorghiu-Dej) 35,85 p, Iuliana Marcu (Lic. Or. Gh. Gheorghiu-Dej) 35,20 p ; MASCULIN, **echipe** — selecționata municipiului București 254,90 p, selecționata Timiș 237,65 p, Liceul B. P. Hașdeu (Buzău) 235,65 p ; **individual compus : Kurt Sziller** (Timiș) 55,15 p, **Aurel Trifu** (Buc.) 53,10 p, **Valeriu Grecu** (Buc.) 52,95 p, Cristinel Leoampă (Buc.) 52,30 p, Octavian Oprescu (Buc.) și Gh. Diaconescu (Brașov) 49,25 p.

Echipa feminină de popice Gloria București învingătoare în partida cu Ferencváros Budapesta

Echipele de popice ale cunoscutului club din Budapesta, Ferencváros, întreprind un turneu în București jucînd cu formațiile Constructorul (masculin) și Gloria (feminin). În întîlnirile pe echipe, Gloria București a avut o comportare foarte bună, întrecînd la un scor concludent — 2530—2405 p.d. — pe fosta campioană a Ungariei. Formația bucureșteană a avut în **Florica Neguțoiu** (465 p d), **Ana Petrescu** (455) și **Margareta Bordei** (424) cele mai precise jucătoare. De la Ferencváros s-au remarcat Nadas Kálmánné (447) și Ibolya Szilasi (405).

Jocul dintre Constructorul și Ferencváros s-a încheiat cu victoria popicarilor oaspeți : 5222—5086 p d, cu toate că performerul reuniunii a fost jucătorul echipei Constructorul, Petre Branchi, care din 200 lovituri mixte a doborît 888 de popice. De la învingători cele mai mari rezultate le-au obținut B. Csanyi, dublu campion european la juniori (886 p d), L. Suta (881) și L. Denes (876).

Joi după-amiază, de la ora 14, vor avea loc turneele individuale, bărbații joacă la Constructorul, iar femeile la arena Gloria.

TRIAL PENTRU C.E. DE POPICE

JUNIORII NOȘTRI AU DEPRINDERI BUNE, DAR...

Aproape 50 de jucătoare și jucători, sub 20 de ani, care sînt vizați pentru a reprezenta țara noastră la viitoarele C.E. de juniori s-au aflat, marți și miercuri, pe cele șase piste ale arenei Voința din Capitală, unde și-au disputat întîietatea în primul concurs de selecție. S-a jucat la probele clasice de 100 bile mixte fete și 200 bile mixte băieți.

Urmărind evoluția tinerilor popicari, se poate afirma că majoritatea concurenților au deprinderi corecte în lansarea bilei, posedă lovituri curate, au putere de concentrare în momentele dificile și, ceea ce e foarte îmbucurător (mai ales la fete), acționează la „uliță" preferată a lăcașului popicelor. Dar pentru a progresa pe măsura cerințelor, atît juniorii care au satisfăcut așteptările, cît și cei care au dat un randament mai scăzut, trebuie să exerseze serios la perfecționarea jocului la „canalele" mici și mari, să-și îmbunătățească precizia la „izolate" unde s-a ratat cam mult și, în sfîrșit, să nu neglijeze nici un moment pregătirea fizică.

REZULTATE TEHNICE : **feminin** — Elena Lupoaia (Voința Galați) 402 p.d., 2. Hedwig Papolczi (Voința Cluj) 393, 3. Silvia Berinde (I.C. Oradea) 393 ; **masculin** — 1. M. Bălescu (Voința Buc.) 860, 2. Gh. Zizineanu (Voința Buc.) 836, 3. N. Malciu (I.C. Oradea) 826. Alături de cei care au urcat pe podiumul premiaților s-au mai remarcat Elena Ibis, Elisabeta Bodea, Elena Irimia, Viorica Turc, Emilia Postăvaru, Maria Pandele, Alex. Tudor, Gh. Liță, I. Popa, M. Vartic, I. Tătar, H. Ardac și Gh. Weiss. **(Tr. I.).**

ÎN SEZONUL COMPETIȚIONAL 1974

ATLEȚII ROMÂNI SE VOR ALINIA LA STARTUL UNOR IMPORTANTE ÎNTRECERI INTERNAȚIONALE

Interviu cu secretarul general al F.R.A. prof. VICTOR FIREA

Între finișul sezonului în aer liber și startul celui în sală, atletismul trăiește febra tradiționalelor reuniuni de perfectare a calendarelor competiționale, de înnoire a regulamentelor și modernizare a teoriilor. Cu cîteva zile în urmă, **Varșovia a găzduit** reuniunea de vîrf : **Congresul I.A.A.F. și Congresul de calendar al A.E.A.** Reprezentanții atletismului românesc la cele două congrese : **Victor Firea** — secretar general al F.R.A. și **Gh. Zimbreșteanu** — antrenor federal. Am profitat de amabilitatea prof. **VICTOR FIREA** pentru a afla importante detalii din desfășurarea celor două dezbateri.

— Printre hotărîrile de interes general ale Congresului I.A.A.F. — ne spune tov. Victor Firea — **voi aminti : mărirea numărului de echipe participante la finalele „Cupei Europei", de la 6 la 8, atît la băieți cît și la fete ; în cazul în care finalele competiției feminine au loc în același oraș cu cele ale întrecerii masculine, probele vor fi eșalonate pe două zile și intercalate cu cele ale băieților ; semifinalele și finalele „Cupei Europei", precum și campionatele europene de seniori și juniori nu vor mai putea fi organizate decît pe stadioane cu piste acoperite cu material sintetic; campionatele europene de juniori din 1975 vor avea loc la Atena, iar cele de sală pentru seniori și senioare din 1976 la München ; se perfectează — pentru anul 1975, în R.F. Germania — un meci Europa — Restul Lumii ; deși candidaturile pentru organizarea C.E. în aer liber din 1978 pot fi depuse pînă la 31 ianuarie 1974, de pe acum sînt cunoscute 6 cereri: Praga, Lausanne, München, Stuttgart, Düsseldorf, și Hanovra.**

— 1974 este anul campionatelor europene de sală de la Göteborg (9—10 martie) și al campionatelor europene în aer liber de la Roma (1—8 septembrie). Sînt două obiective majore care — sîntem siguri — vor stimula pe atleți și antrenori. Dar un an competițional nu se poate rezuma numai la competițiile oficiale. Așadar, ce întîlniri amicale ați perfectat cu prilejul celor două reuniuni ?

— Ne-am orientat spre contractarea unor meciuri cu adversari puternici, care să supună reprezentativele noastre la maximum de eforturi, să-i oblige pe atleți și atlete să concureze la nivelul maxim al posibilităților lor, spre întîlniri echilibrate care să atragă un public numeros. Astfel, pentru seniore : 9 iunie, la București, patrulaterul România — R.F. Germania — Anglia — Italia ; la 23 iunie, la București sau Pitești, triunghiularul România — R.D. Germană — Canada ; la 29—30 iunie, la Bruxelles, patrulaterul Belgia — România — Olanda — Spania și la 21—22 septembrie, la Budapesta, Ungaria — România ; pentru seniori : la 12 mai, la București sau Pitești, meciul de decatlon România — R.F. Germania ; la 8—9 iunie, triunghiularul de decatlon (și pentatlon) Italia — România — Franța ; la 15—16 iunie, triunghiularul R.F. Germania — România — Islanda, iar la 29 și 30 iunie, la Bruxelles, patrulaterul Belgia — România — Olanda — Franța.

La aceste întîlniri trebuie să adăugăm participarea sportivilor noștri la Jocurile Balcanice de seniori (2—4 august, Sofia) și juniori (10—11 august, Varna).

ÎN CAMPIONATUL REPUBLICAN DE CROS

VIORICA JITARU ȘI ECHIPA C.A. ROMAN ÎNVINGĂTOARE DETAȘATE LA JUNIOARE I

VIORICA JITARU

Una din cele mai clare victorii a campionatelor republicane de cros desfășurate duminică la Băile Felix, lîngă Oradea, a fost obținută în proba junioarelor „mari" de către eleva Liceului Central experimental de Atletism din Cîmpulung, **VIORICA JITARU.**

Confirmînd din plin frumoasele evoluții din recent încheiatul sezon în aer liber și reconfirmînd excelentele calități de alergătoare în teren variat — anul trecut a cîștigat titlul de campioană de cros la junioare II, iar în primăvara acestui an s-a clasat pe locul 2 la campionatele balcanice de cros — Viorica Jitaru s-a instalat chiar de la primii metri ai cursei în fruntea plutonului, iar pe ultima parte a alergării s-a detașat de urmăritoarele sale, obținînd o victorie incontestabilă, fără a lăsa nici o clipă impresia că produce un efort maxim. În urma sa au sosit două reprezentante ale Clubului Atletic Roman, **Tatiana Bălan și Viorica Neagu** — campioana de anul trecut a junioarelor I și campioană balcanică în acest an la Istanbul. Pe locul 4 s-a clasat **Leontina Lucaci** (C.S.M. Cluj), pe locul 5 **Constanța Buzaș** (Grupul școlar de Chimie Ploiești) iar pe locul 6 o altă atletă de la C. A. Roman, **Elena Nichita.**

Reușind excelenta performanță de a clasa trei alergătoare în primele șase locuri, echipa **CLUBULUI ATLETIC ROMAN,** pregătită de reputatul tehnician **Olimpiu Constantinescu-Nehoi** a obținut, în clasamentul pe echipe o victorie detașată, cu un punctaj foarte bun : 1. **C. A. ROMAN 8 p., 2. C.S.M. Cluj 28 p., 3. Gr. Șc. Chimia Ploiești 31 p.,** 4. C.S.M. Pitești 38 p., 5. Metalul București 39 p., 6. Olimpia București 58 p.

FINALELE „CUPEI ROMÂNIEI" LA SCRIMĂ

Cea mai importantă competiție internă a sezonului, rezervată scrimerilor noștri fruntași — finalele „Cupei României" — se va desfășura la sfîrșitul acestei săptămîni, în Capitală. Întrecerile vor fi găzduite de sălile Institutului de Educație Fizică și Sport, aflate sub tribuna centrală a stadionului Republicii, după următorul program :

● sîmbătă 10 noiembrie, de la orele 15 — floretă fete și sabie ;

● duminică 11 noiembrie, de la orele 8,30 — floretă băieți și spadă.

FERMITATEA ÎN ATITUDINI, ÎN ADOPTAREA UNOR DECIZII

(Urmare din pag. 1)

ce se presupune că le întrunește (și care l-au recomandat pentru această funcție) este omul care trebuie să imprime jucătorilor o anumită conduită, față de adversari, în principal vizînd respectarea legilor fair-playului. Atitudinea sa, opinia sa într-o serie de situații ivite în viața echipei poate avea deseori un caracter definitoriu.

Nu spunem nimic nou. Dar, din păcate, un asemenea adevăr este ignorat adesea de către unii căpitani de echipă. Iată un caz recent, petrecut pe terenul din Parcul Copilului, la meciul de rugby Sportul studențesc— Farul Constanța, veritabil derby al „Cupei F.R.R., care ne-a evidențiat poziția inexplicabilă a jucătorului **Eugen Călărașu,** căpitanul XV-lui bucureștean. Din primele minute ale partidei, Călărașu a protestat repetat, la deciziile ARBITRULUI de centru (Alexandru Lemneanu) determinînd prin aceasta, în sînul propriei echipe, o stare de spirit puțin propice unui joc constructiv. Avertizat de conducătorul de joc asupra atitudinii sale, Călărașu n-a căutat să se tempereze. Dimpotrivă, prin comportarea sa necontrolată (și iresponsabilă), Călărașu a influențat negativ jocul „Sportului": coechipierii săi au acționat, la rîndul lor, nervos, ceea ce a determinat într-o bună măsură și evoluția scorului în defavoarea lor: 0—6 în minutul 20...

În această situație, antrenorul Sportului studențesc, **Teodor Rădulescu** a fost nevoit să intervină, hotărînd să-l scoată din teren. Evident, o măsură regulamentară. Este, însă, ușor de imaginat efectul ei și față de jucătorii și față de public. Un căpitan de echipă care nu este capabil să respecte atribuțiile !...

„L-am scos din joc pentru că intuiam că pînă la urmă arbitrul va face acest lucru. Și ca să evit un asemenea deznodămînt... ne-a explicat, după meci, antrenorul Rădulescu. **Cu Călărașu în teren, menținînd în joc o stare de spirit nefirească, am fi riscat să pierdem partida..."**

Spre surprinderea noastră martori oculari la cele petrecute în teren, Călărașu a căutat să ne ofere o „explicație", să exprime o opinie cu totul denaturată, ignorînd realitatea și afirmînd că nu știe ce a avut arbitrul să-i reproșeze tocmai lui care și-a respectat îndatoririle de jucător ? ! ?

Iată unde poate duce o pripită alegere a căpitanului de echipă. Și acest neajuns este cu atît mai regretabil cu cît Sportul studențesc dispune de numeroși alți rugbyști în măsură să se impună — prin seriozitate, valoare și disciplină — în ochii antrenorului, a conducerii secției și a clubului, astfel ca să merite cu prisosință să reprezinte echipa :

DE NECREZUT ; ȘI TOTUȘI...

... una din echipele feminine de floretă, cea a Clubului sportiv Satu Mare, care activează în prima divizie de scrimă, se află pe ultimul loc în clasament ! Recent, în etapa a III-a a competiției, desfășurată la Tg. Mureș, formația sătmăreană n-a obținut decît o victorie. În rest, înfrîngeri pe toată linia, în fața unor echipe pe care ar fi putut să le depășească (I.E.F.S. și Viitorul, de pildă).

Fără îndoială că așa s-ar fi petrecut lucrurile :

DACĂ cele patru componente ale formației C.S. Satu Mare și-ar fi unit eforturile (și ambițiile !) pentru a-și apropia victoriile și în alte partide ;

DACĂ n-ar fi lăsat totul pe seama unei singure floretiste, Iudit Haukler, care duce de ani de zile greul în propășirea scrimei feminine în acest oraș ;

DACĂ Maria Lazăr, în care cu cîțiva ani în urmă toți specialiștii vedeau o mare floretistă, și-ar fi înțeles mai bine rolul :

DACĂ Gabriela Garda, mezina echipei, un real talent, indiscutabil, ar fi răspuns mai ferm încrederii acordate de antrenori, justificîndu-și titularizarea.

Nu știm cum vor fi explicat acasă, floretistele din Satu Mare insuccesele lor, și care au fost opiniile exprimate de colegele de club sau de secție. Cert este, însă, că un centru de scrimă care a dat atîtea elemente lotului reprezentativ (Elena Samsudeanu, Ileana Gyulai, Ecaterina Ienciic-Stahl, Suzana Tasi-Ardeleanu) riscă acum să iasă din primul eșalon al floretei feminine. Forța colectivului rezidă în primul rînd într-un efort stăruitor și disciplinat. În procesul de antrenament, în focul întrecerii sportive, iată o latură dintre cele mai importante ale muncii de educație căreia, cum se vede, sportivele de la C. S. Satu Mare nu-i acordă atenția ce i se cuvine...

Apare evident faptul că în adoptarea unor decizii privind viața echipei, a secției, poziția față de un coechipier, fermitatea în atitudini, exprimată cu claritate, prin opinii principiale, constructive, trebuie să constituie un element de referință în cadrul oricărui colectiv. Asemenea opinii, formulate cu sinceritate, în spirit tovărășesc au, într-adevăr, menirea de a aduce multe rezolvări, sporind eficiența muncii, a procesului de pregătire, făcînd totodată să dispară unele neajunsuri sau rămîneri în urmă. Trebuie bine înțeles rostul fermității în atitudini și mai ales respectată relația antrenor-sportivi. Orice concesii, folosirea unor jumătăți de măsură în luarea unor decizii, din partea antrenorului, va determina compromisuri. Și la fel, încercarea sportivilor de a cîștiga încrederea antrenorului, fără a avea o justificare acoperită prin merite, prin calități. O asemenea „tactică" nu poate duce la rezultatele dorite. Corelația antrenor-sportivi, dimpotrivă, se impune să aibă la bază angajarea în munca de instruire cu toată pasiunea, seriozitatea și răspunderea. O altă cale, un drum de mijloc, nu poate exista !

fotbal

ÎN TURNEUL DE LA MONACO

TREI CONFRUNTĂRI DIFICILE ALE JUNIORILOR ROMÂNI

Între 14 și 19 noiembrie, se vor disputa, la Monaco, meciurile tradiționalului turneu internațional de juniori, la care iau parte opt reprezentative de țări. Printre acestea se numără și selecționata noastră de juniori, care face parte din prima serie, alături de echipele **Iugoslaviei, Suediei** și **Belgiei.** În seria a II-a vor evolua formațiile **Franței, R.F. Germania, Italiei** și **Islandei.**

Reprezentativa noastră de juniori va juca, în ordine, cu **Suedia** (14 noiembrie), **Iugoslavia** (16 noiembrie) și **Belgia** (17 noiembrie). Primele două clasate în serii vor disputa semifinalele în ziua de 19 noiembrie.

„CUPA ROMÂNIEI"

În partidele disputate ieri în „Cupa României" s-au înregistrat următoarele rezultate :

● **Poiana Cîmpina — Metalul Plopeni 1—0 (0—0, 0—0).** Golul a fost marcat de Ghiorcău (min. 110 din 11 m). A condus foarte bine R. Stîncan — București. **(C. Vîrjoghie,** coresp.).

● **Prahova Ploiești — Gloria Buzău 0—2 (0—0).** A înscris : Nedelcu (min. 55 și 58). A arbitrat foarte bine T. Leca — Brăila. **(A. Vasilescu,** coresp.).

Astăzi, la complexul sportiv Voința

VOINȚA — SPORTUL STUDENȚESC, ÎN MECI AMICAL

Astăzi, de la ora 15, la complexul sportiv Voința (capătul tramvaiului 5) are loc un meci amical între divizionara C **Voința** (locul 2, la un punct de liderul seriei a IV-a, Triumf, pe care, recent, l-a întrecut cu 3—0) și divizionara A **Sportul studențesc,** ultima pregătindu-se în vederea meciului cu **Rapid,** programat duminică pe stadionul „23 August".

PE TEME ACTUALE

CURAJUL DE A „ATACA" SURPRIZA

Retrospectiva nu este dificilă. Sînt rezultate recente pe care ni le amintim cei mai mulți. Și, pornind de la aceste rezultate, putem alege multe semnificații de ordin general. În derbyul de la Craiova, Dinamo a pierdut un punct în ultimele minute ; acum două etape echipa bucureșteană Rapid a reușit cu mari eforturi, în final, să părăsească Ploieștiul cu o remiză, după ce în prima repriză condusese cu dezinvoltură. Și ar mai fi alte atîtea exemple...

Pentru unii aceste remize obținute în deplasare reprezintă, totuși, un succes. **Pentru cei care au văzut, însă, partidele respective, este foarte limpede că nici Dinamo și nici Rapid n-au cîștigat cîte un punct la Craiova și la Ploiești, CI AU PIERDUT CÎTE O VICTORIE.** Dincolo de meritele echipelor gazdă, care au asaltat egalarea, trebuie să admitem, însă, superficialitatea oaspeților manifestată imediat după acel gol ce era destul de fragil. La 1—0, rezultat înscris în primele minute de joc, și Dinamo, și Rapid au avut marele avantaj psihologic. Și, astfel, au beneficiat de ocazii excelente care puteau încheia conturile partidelor respective. Dar, în toate acele situații ideale, presupușii învingători n-au mai forțat cu convingerea necesară. Era parcă o teamă în fața unui scor surprinzător. Iar psihologia aceasta avea să se releve cu pregnanță, mai ales, după pauză cînd cele două echipe bucureștene (puteți lua și alte exemple, există suficiente !) — forțînd o victorie facilă prin apărare cu orice preț și „temporizare" falimentară, și nu printr-o ofensivă decisă — se distanțau vizibil de frumoasele calități demonstrate și, implicit, de victorie. Este aici o importantă temă de meditație care poate explica multe din întrebările fotbalului nostru.

Nu vom reclama un joc identic celui practicat în campionatele anglo-saxone, pentru că există o **diferență specifică** între cele două „școli". Dar, la trăsăturile structurale ale fotbalului nostru (desigur, e vorba de cele pozitive !) trebuie să insistăm mult asupra mentalității cu care este tratat jocul la nivelul superior al echipelor de club. Pentru că, o simplă introspecție în evoluția din deplasare a divizionarelor noastre A ne argumentează fără echivoc tema în discuție. Cu excepția Universității Craiova (10 goluri marcate în șase partide) și a lui F.C. Constanța (9 goluri în șapte partide), adică exact cu excepția primelor două clasate — ceea ce nu-i tocmai ceva întîmplător — ofensiva echipelor în deplasare este săracă, urmînd, logic, o concepție de joc nici ea prea bogată în idei. **Există o reținere exagerată** (contraargumentul atuului formațiilor gazdă este dezis tot mai mult pe plan internațional), **există un adevărat cult al celui mai facil avantaj cu putință** (urmărit însă, de regulă, nu printr-un curajos joc de idei ci prin antijoc !), **există o mentalitate fără responsabilități sporite și toate acestea nu pot decît frîna ascensiunile de fond și menține marile speranțe într-o atît de grea așteptare.**

Sîmbătă la București, în Giulești, U.T.A. a egalat Rapidul, după care a avut o perioadă de joc bună. Dar n-a avut curajul să forțeze surpriza, victoria. Și, închinîndu-se prea mult celui mai facil succes, remiza, arădenii au pierdut nu numai o victorie, dar și acel „punct de aur". În fond, U.T.A. a plătit și ea tribut unei atît de banale mentalități care nu a adus decît insuccese !...

Mircea M. IONESCU

DUPĂ 12 ETAPE ÎN DIVIZIA A, CIFRELE VORBESC...

● În cele nouă partide ale etapei a XII-a s-au marcat 28 de goluri, totalul lor ajungînd la 278 : 201 gazdele, iar 77 oaspeții.

● În această etapă s-au dictat două lovituri de la 11 m, una a fost ratată de **Tarălungă,** iar cealaltă transformată de **Simionaș.** În cele 12 etape disputate, „cavalerii fluierului" au acordat 20 de penalty-uri (18 transformate, 2 ratate) : gazdele au beneficiat de 15, iar oaspeții de 5.

● **Bălan** (Univ. Craiova) și **Radu** (F.C. Argeș) au realizat o performanță destul de rară în campionatul nostru : **au înscris cîte 3 goluri.**

● În etapa a XII-a au fost eliminați trei jucători **(Zamfir** și **Istrătescu** — Petrolul, **Sinăuceanu** — S.C. Bacău). Numărul record a fost stabilit în prima etapă, cînd patru fotbaliști au văzut cartonașul roșu. Pînă în prezent, 12 jucători au fost eliminați de pe teren.

● Din nou un număr mare de cartonașe galbene : **25,** media pe ultimele 3 etape fiind de **26 !** De remarcat că Politehnica Iași are cei mai mulți jucători care au văzut cartonașul galben : 12 (antrenorul Ilie Oană a rulat pînă în prezent 19 jucători).

● Etapa a XII-a a fost o rundă a gazdelor, ele acumulînd 17 puncte, cele mai multe de la începutul campionatului, la fel ca în etapa a VIII-a. Din cele 108 partide disputate, 78 au revenit gazdelor, 19 s-au încheiat la egalitate, iar în 11 victoria a fost de partea oaspeților. Cele 11 victorii în deplasare au fost realizate de **Univ. Craiova** — 3. **F.C. Constanța** și **Dinamo** cîte 2, **„U" Cluj, F.C. Argeș, Politehnica Iași** și **Rapid** — cîte una.

● După 12 etape au mai rămas doar 6 echipe **(Univ. Craiova, F.C. Constanța, F.C. Argeș, Steagul roșu, A.S.A.** și **C.F.R. Cluj)** care nu au cunoscut înfrîngerea pe teren propriu. În schimb, numărul formațiilor care nu au cîștigat în deplasare este destul de mare : 11.

● Cei nouă arbitri, care au condus partidele acestei etape, au primit, din partea cronicarilor ziarului nostru, **41 de stele** (cel mai mare total de la începutul campionatului, la fel ca în etapa a VIII-a) : 5 au primit cîte cinci, 4 cîte patru.

● La cele nouă partide ale etapei au asistat aproximativ **98 000** de spectatori. Cei mai mulți — **cîte 20 000** — au fost prezenți la întîlnirile de la Craiova și Timișoara, iar cei mai puțini — **3 000** — au urmărit meciul Jiul — S.C. Bacău.

● Clasamentul orașelor, pe baza mediei de spectatori (cifră aproximativă) după 12 etape, se prezintă astfel : **1. CRAIOVA 29 100,** 2. Timișoara 19 800 ; 3. Constanța 16 800; 4. București 16 700 ; 5. Reșița 14 600; 6. Arad 12 600 ; 7. Iași 10 100 ; 8. Tg. Mureș 10 000 ; 9—10. Ploiești și Brașov 9 800 ; 11. Cluj 9 600 ; 12. Bacău 7 800 ; 13. Pitești 7 000 ; 14. Petroșani 5 100.

● Situația în **„Trofeul Petschovschi",** după 12 etape, este următoarea : **1. TIMIȘOARA 9,85 ;** 2. Constanța 9,80 ; 3. Pitești 9,66 ; 4. Arad 9,50 ; 5—7. București, Reșița și Iași 9,33 ; 8—9. Craiova și Ploiești 9,16 ; 10. Cluj 9,00; 11. Bacău 8,83; 12—13. Petroșani și Brașov 8,66 ; 14. Tg. Mureș 7,83.

Publicul timișorean s-a dovedit pînă în prezent cel mai sportiv (a primit șase note de 10 și una de 9), ocupînd primul loc în „Trofeul Petschovschi". În imagine, o parte din sportiva și organizata galerie a studenților timișoreni.

Foto : N. DRAGOȘ

SANCȚIONAREA UNOR JUCĂTORI DIN DIVIZIA A

Aseară, Comisia centrală de competiții și disciplină a F.R.F. a luat în discuție unele aspecte negative din meciul **A.S.A. Tîrgu Mureș — Petrolul,** care au avut ca urmare eliminarea a doi jucători ai echipei oaspe: **Zamfir** și **Istrătescu.**

Ajungînd la concluzia că vina lui **Zamfir** este mai mică decît a apărut în primul moment, acesta a fost sancționat doar cu **mustrare.** În schimb, coechipierul său, **Istrătescu,** care și-a lovit adversarul, **a fost suspendat pe o etapă.** Comisia s-a orientat bine, sancționîndu-l cu **mustrare** și pe **Grigore** de la **A.S.A. Tîrgu Mureș,** pentru joc dur, periculos, cu intenția vădită de a-și intimida adversarii.

Cazul antrenorului **Mircea Dridea (Petrolul),** care l-a insultat pe arbitrul **N. Rainea,** a fost înaintat spre judecare Colegiului central de antrenori.

Tot aseară, un alt jucător care a recurs la brutalități în meciul cu **Jiul, Sinăuceanu (Sport Club Bacău), a fost suspendat pe o etapă,** lăsîndu-i-se timp să reflecteze dacă așa se joacă fotbal..

N. SĂBĂSLAU, NOUL ANTRENOR AL CORVINULUI HUNEDOARA

Schimbare de antrenor, petrecută recent, la divizionara B, **Corvinul Hunedoara.** Conducerea tehnică a formației mai sus amintite a fost încredințată antrenorului **Nicolae Săbăslău,** care-l înlocuiește, astfel, pe **Gh. Bărbulescu.**

TRAGEREA LOTERIEI ÎN OBIECTE

AZI ULTIMA ZI PENTRU PROCURAREA BILETELOR

Tragerea Loteriei în Obiecte va avea loc duminică 11 noiembrie a.c. la București. Biletele pentru această tragere pot fi procurate numai astăzi prin agențiile proprii Loto-Pronosport.

La această tragere se vor acorda autoturisme TRABANT 601, precum și cîștiguri în obiecte în valoare de 25.000 lei, 10.000 lei, 5.000 lei, 2.000 lei, 1.000 lei etc. Cîștigătorii pot alege obiectele în limita sumei cîștigate și a listei afișate. În afara autoturismelor se mai pot obține : televizoare, aparate de radio, frigidere, mașini de cusut, aparate de filmat, garnituri de mobilă ș.a. Rețineți ! Mai multe bilete de 5 lei, mai multe șanse de cîștig !

CÎȘTIGURILE CONCURSULUI LOTO DIN 2 NOIEMBRIE 1973 :

Extragerea I : Categ. 1 : 1 variantă 50% a 100.000 lei ; a 2-a : 1 variantă 50% a 33.030 lei și 4 variante 10% a 6.606 lei ; a 3-a : 7,30 a 8.144 lei ; a 4-a : 26,80 a 2.218 lei ; a 5-a : 201,20 a 295 lei ; a 6-a : 228,85 a 200 lei.

REPORT CATEGORIA 1 : 17.980 lei.

Extragerea a II-a : Categ. A : 1 variantă 100/3 a 73.232 lei ; B : 4 variante 25% a 8.450 lei și 3 variante 100/3 a 3.380 lei ; C : 4,90 a 8.967 lei ; D : 12,30 a 3.572 lei ; E : 76,10 a 577 lei ; F : 91,50 a 480 lei ; X : 2.079,90 a 100 lei.

Cîștigul de 100.000 lei a revenit lui ROTH FRANTZ din Sibiu, iar cel de 73.232 lei i-a revenit lui MATEI TRAIAN, din Dorohoi—Botoșani, care cîștigă cîte un autoturism „Dacia 1300" plus diferența în numerar.

NUMERELE EXTRASE LA CONCURSUL PRONOEXPRES DIN 7 NOIEMBRIE 1973 :

FOND GENERAL DE CÎȘTIGURI: 1.554.189 lei din care 678.559 lei **REPORT**

Extragerea I : 13 6 40 8 38 35

Extragerea a II-a : 30 20 44 25 14

Plata premiilor pentru acest concurs se va face astfel : **În Capitală,** începînd de la 15 noiembrie la 7 ianuarie 1974 : **în țară,** de la 19 noiembrie 1973 la 7 ianuarie 1974

Rubrică redactată de LOTO-PRONOSPORT

DINAMOVIADA DE VOLEI

(Urmare din pag. 1)

rîndu-şi victoria în trei seturi şi calificarea în semifinale.

DINAMO BUCUREŞTI—GWARDIA (Polonia). Elevii antrenorului George Eremia au făcut şi ieri o partidă excelentă, acţionînd fără reproş atît la fileu cît şi în linia a doua. Ca şi în partida precedentă, ei au imprimat jocului un ritm alert, au realizat combinaţii de toată frumuseţea, aplaudate la scenă deschisă, şi nu au lăsat nici o speranţă voleibaliştilor polonezi, care intraseră în teren cu intenţia de a da o ripostă decisă şi de a furniza surpriza zilei. Însă forţa atacurilor lor, în special prin trăgătorii principali **Wozniak** şi **Ciaszkiewicz**, nu a fost fructificată în nici un fel datorită atenţiei şi a mobilităţii blocajului nostru. Dinamo a folosit următorul sextet: **DUMĂNOIU, SCHREIBER** (Băroiu), **VRANIŢĂ, UDIŞTEANU, TÎRLICI** (Păuşescu), **OROS (MARINESCU)**. Prin urmare Dinamo s-a calificat în semifinalele competiţiei.

DINAMO Bucureşti — **DYNAMO (R.D.G.)** — feminin. Întîlnirea avea caracter decisiv pentru accesul la semifinale, echipa învingătoare obţinînd acest drept alături de Levski Spartak. A fost un meci de mare luptă, dramatic, cu întorsături incredibile de situaţii pe parcursul celor aproape două ore şi jumătate de joc. Bucureştencele au început bine partida cîştigînd clar primul set, dar au slăbit în continuare atenţia şi ritmul şi au permis berlinezelor să preia iniţiativa şi să-şi adjudece următoarele două seturi. Pregătirea fizică deficitară a jucătoarelor noastre, diminuată şi mai mult în meciul maraton susţinut cu o seară înainte, constituia un punct slab al echipei, de care a profitat cu promptitudine jucătoarele germane, mai înalte şi cu o forţă de atac superioară. Se părea că meciul va lua sfîrşit cu victoria acestora, care conduceau în setul IV la o diferenţă importantă. Dar bucureştencele au renăscut parcă din propria cenuşă şi, într-un final palpitant au restabilit egalitatea la seturi, pe tabela de marcaj: 2—2. În setul decisiv, după perioada de odihnă regulamentară, Dinamo Bucureşti a intrat cu forţe restabilite şi a luat un avantaj ce părea insurmontabil (13—4), însă din nou s-a făcut simţită oboseala şi avantajul a fost, spre surprinderea tuturor, anulat. Cîteva greşeli comise de jucătoarele germane în atac au făcut însă ca setul şi partida să ia sfîrşit cu victoria româncelor. Ele au obţinut astfel — dar cu cîte emoţii — calificarea între primele patru formaţii ale Dinamoviadei.

DINAMO — RAPID 106-86 LA BASCHET

Aseară s-a desfăşurat la sala Floreasca partida restantă din campionatul masculin de baschet care a opus formaţiile bucureştene **Dinamo şi Rapid**. La capătul unui joc în care au dominat permanent, baschetbaliştii dinamovişti au terminat învingători la scorul de 106—86 (55—39). (**P. PEANA**-corresp.).

„CRITERIUL TINERETULUI" LA BOX

(Urmare din pag. 1)

Cei mai buni dintre ei s-au dovedit a fi **Ionel Dimache** (Dunărea Galaţi) şi **Gheorghe Bucur** (Dinamo Braşov).

Miercuri după amiază, în Palatul sporturilor din localitate s-a consumat ultima reuniune din sferturile de finală ale **„Criteriului tineretului"**. Neprezentarea unor concurenţi la cîteva categorii a determinat unele modificări în program şi astfel s-a suspendat o gală eliminatorie, iar miercuri seară a avut loc prima semifinală.

În primul meci din „sferturi" la cat. pană s-au întîlnit favoriţii **Fl. Ghiţă** (Craiova) şi **T. Tudor** (Ploieşti). Cei doi combatanţi (ambii cu gardă inversă) au oferit celor prezenţi o dispută atractivă în care preocuparea pentru boxul tehnic a fost evidentă. Cu mai mult calm şi o mai mare precizie în lovituri, craioveanul a primit verdictul de învingător. În limitele aceleiaşi categorii **Fl. Lepădatu** (Steaua) cîştigă prin neprezentare la C. Costea (Piteşti), iar **Gh. Grozea** (Constr. Galaţi) l-a întrecut la puncte pe O. Vultureanu (Drobeta T.S.).

În confruntarea „semiuşorilor" pentru calificarea în semifinale, favoritul categoriei, **V. Sirbu** (Dinamo Braşov) l-a învins, mai greu decît ne aşteptam, pe sibianul W. Stengel — adversar tenace, curajos şi bine pregătit. Superior din punct de vedere tehnic, cu un final mai bun, **I. Burada** (Progresul Buc.) l-a învins la puncte pe Gh. Rusu (B.C. Brăila). **N. Movilă** (Dinamo Braşov) b.p. P. Cuţitaru (Sibiu). **A. Turcitu** (Craiova) b.p. P. Vilceanu (Drobeta T.S.). Meciurile de la semigrea au evidenţiat progresul înregistrat de fostul campion la juniori mici, de anul trecut **T. Căpăţînă** (Drobeta T. Severin), învingător prin abandon în prima repriză în faţa lui W. Faransberger (B. Mare) şi, în acelaşi timp, au prilejuit descoperirea unui element talentat şi foarte bine clădit pentru această categorie, **N. Chipirog** (Iaşi). În partida cu I. Bărbuţă (Steaua), pe care l-a învins clar la puncte, tînărul pugilist ieşean a evoluat excelent, dovedind multă siguranţă în lovituri şi un apreciabil simţ al ringului.

Iată rezultatele primei reuniuni din cadrul semifinaleor — **CAT. SEMIMUSCĂ**: **D. Negru (Dinamo Braşov) b. ab. II A. Sali (Farul Constanţa), P. Dragu (Steaua) b. p. T. Ruşic (Voinţa Constanţa)**; **CAT. COCOŞ**: **C. Buzdugeanu (U.R.A. Craiova) b. p. I. Vancea (Dinamo Buc.), M. Vornicu (Suceava) b. p. A. Barbu (Dunărea Galaţi)**; **CAT. MIJLOCIE MICĂ**: **P. Istrate (Oţelul Galaţi) b. p. C. Florea (Progresul Buc.), V. Didea (C.S.M. Reşiţa) b. p. N. Adam (Sc. sp. Constanţa)**; **CAT. MIJLOCIE**: **I. Răducu (B.C. Brăila) b. p. I. Dimache (Dunărea Galaţi) — decizie discutabilă. A. Papuc (B.C. Brăila) b. p. Gh. Bucur (Dinamo Braşov)**; **GREA**: **C. Dafinoiu (B.C. Brăila) b. ab. II B. Mingiuc (Steaua), Gh. Matache (Dinamo Buc.) b. ab. I Gh. Axente (Dunărea Galaţi).**

DINAMO S-A COMPORTAT MERITORIU LA MADRID: 2-2 CU ATLETICO

Peste 50 000 de spectatori au luat loc astă-seară (n.r. — ieri) în tribunele stadionului Vicente Calderon pentru a urmări returul întîlnirii **Atletico Madrid — Dinamo**, din C.C.E. Spre surprinderea tuturor, iniţiativa a aparţinut fotbaliştilor români încă din start, **care în min. 2 au şi deschis scorul: primind o minge de la un adversar, care n-a putut decît să devieze centrarea lui Moldovan, Lucescu a trimis balonul în plasă, fără preluare şi... 1—0 pentru Dinamo.** Replica gazdelor nu se lasă aşteptată şi **în min. 9, Ayala înscrie cu capul, reluînd o centrare de pe dreapta, la care Cavai a greşit, rămînînd pe linia porţii. Dinamoviştii nu se descumpănesc, reiau ofensiva la poarta lui Pachecho şi, după numai 3 minute, reuşesc majorarea scorului prin Dudu Georgescu, care, de la 8—10 metri, a reluat în plasă balonul trimis de Moldovan din lovitură liberă de pe dreapta (2—1).** Pînă la pauză rezultatul nu se mai modifică, jocul fiind echilibrat.

După pauză, Dinamo a avut mai mult controlul meciului decît în prima repriză, dar a fost mai puţin periculoasă în atac. **Totuşi, Sălceanu, D. Georgescu şi Lucescu au avut mari ocazii de gol, în timp ce Atletico a ratat, o dată, prin Ayala. Gazdele au egalat în min. 73, prin fundaşul Capon,** care, infiltrat în atac, a şutat puternic din apropiere, înscriind în colţul lung. Meciul a fost presărat cu multe faze interesante, Dinamo lăsînd o frumoasă impresie la Madrid, prin comportarea sa peste aşteptări.

A condus cu multe scăpări J. Taylor (Anglia).

ATLETICO: Pachecho — Melo, Eusebio, Ovejero, Capon — Benegas, Luis, Adelardo — Ayala, Garate, Alberto.

DINAMO: Cavai — Cheran, G. Sandu, Dobrău, Deleanu — Moldovan, Dinu, R. Nunweiller — D. Georgescu, Dumitrache, Lucescu.

Au mai jucat: Ufarte (care l-a înlocuit pe Ovejero), Quico (pe Alberto) şi Sălceanu (pe Moldovan).

UNIVERSITATEA CRAIOVA N-A PUTUT TRECE DE STANDARD LIÈGE

(Urmare din pag. 1)

torii lui au arătat o stare de oboseală inexplicabilă după ce au marcat golul.

Acestea au fost, în mare, împrejurările care au condus la rezultatul de 1—1; după 180 de minute de aspră întrecere, **Universitatea este eliminată din „Cupa U.E.F.A." cu scorul general de 3—1, de către experimentata şi valoroasa formaţie din Liège. Şi, acum, iată momentele mai importante ale partidei:**

Încă din start, fotbaliştii craioveni au asaltat poarta lui Brkljajici. În min. 3, Marcu primeşte un balon în careu şi, din uşoară poziţie de dezechilibru (probabil şi din cauza terenului alunecos), reuşeşte, totuşi, să suteze, cu stîngul, în „transversală". Astfel stînd lucrurile, în dorinţa de a scăpa mai uşor de presiunea adversarului dezlănţuit, apărarea belgiană trece la aplicarea tacticii la ofsaid, capcană în care craiovenii cad adeseori. Ca o imagine a dominării exercitată de formaţia gazdă, trebuie spus că în min. 19, fundaşii lui Standard acordau cel de al şaselea corner. În tot acest timp, Manta aproape şomează, primul şut la poarta sa înregistrîndu-se abia în min. 18 (va fi, de altfel, singurul, al reprizei, trimis de oaspeţi). Presiunea craioveană se amplifică — după o uşoară scădere, de la mijlocul reprizei — şi, în final, elevii lui Cernăianu reuşesc să deschidă scorul: **Ţarălungă execută o lovitură liberă, Niţă reia cu capul, Brkljajici boxează şi BĂLAN reia, din apropiere, în gol, cu toată opoziţia lui Dewalque care degajează din interiorul porţii: 1—0 pentru Universitatea (min. 43).**

După pauză, aceeaşi configuraţie a întrecerii; craiovenii reiau dominarea, trimit minge după minge spre careul advers. Se observă, însă, că forţa de pătrundere din centrul liniei de atac e diminuată de absenţa lui Oblemenco. Totuşi, formaţia gazdă păstrează superioritatea teritorială, atacă poarta adversă în dorinţa de a majora scorul. În min. 67, presată continuu, apărarea lui Standard acordă trei cornere consecutiv; se execută lovitura de colţ de pe aripa stîngă, înalt în careu, de unde Standard declanşează un rapid şi viguros contraatac: **Rora lansat în zona lui pătrunde impetuos în careu (talonat de Ţarălungă), centrează apoi spre Semmeling, al cărui şut este blocat, în extremis, de Manta; mingea ajunsă la HENROTAY este expediată, pe jos, lîngă bară, în plasă: 1—1.** A fost un mare moment psihologic al jocului care a tăiat elanul fotbaliştilor craioveni, aducînd, în schimb, o undă de linişte în tabăra oaspeţilor care datorită experienţei competiţionale au păstrat egalitatea pînă la sfîrşit reuşind să se califice în turul următor al Cupei U.E.F.A.

Arbitrul **Ertugrul Dilek** (Turcia) a condus corect formaţiile:

UNIVERSITATEA CRAIOVA: MANTA — Niculescu, BOC, Deselnicu, Bădin — STRÎMBEANU, BALACI, Niţă (min. 64 Stăncescu) — Ţarălungă (min. 80 Ivan), Bălan, Marcu.

STANDARD LIÈGE: Brkljajici — Gerets, JECK, DEWALQUE, Dolmans — HENROTAY (min. 75 Tiesen), Goovaerts, SIGURVINSSON — Musovici (min. 61 SEMMELING), Bukal, RORA.

SPORTUL ÎN LUME

IN CIUDA UNOR OSCILAŢII VALORICE ÎNREGISTRATE LA ULTIMELE MECIURI—TEST

Antrenorii XV-lui Franţei manifestă multă încredere înaintea meciului de la Valence cu România...

Cester, purtînd balonul, s-a impus ca un excelent jucător de linia a II-a, fapt care i-a asigurat titularizarea în XV-le Franţei

PARIS, 7 (prin telefon, de la trimisul nostru).

La patru zile distanţă de meciul de la Valence, ne gîndim cu emoţie la această mult aşteptată partidă de rugby Franţa—România. Dorim, fără discuţie, o performanţă frumoasă a tricolorilor noştri, aşa cum s-a mai întîmplat, atunci cînd ne-am apropiat victoria, în anii 1960, 1962 şi 1968. Ne reamintim de cele două egaluri în deplasare, în 1961 la Bayonne şi în 1963 la Toulouse, apreciate de specialiştii francezi drept veritabile succese ale sportului cu balonul oval de la noi. Ne amintim, de pildă, că la Bayonne victoria a fost foarte aproape de reprezentanţii ţării noastre, dar rutina, experienţa francezilor au adus, în extremis, un rezultat nedecis.

Pentru toate acestea, sperăm într-un rezultat onorabil şi acum al rugbyştilor români. Nu va fi o sarcină deloc uşoară, rugbyştii francezi ştiu să remonteze chiar şi cînd aparent toate şansele sînt pierdute (la Béziers, cu doi ani în urmă, sportivii noştri au condus la pauză), dar avem datoria să luptăm, să dorim să fim la înălţimea adversarului. Momentul este, într-un fel, prielnic. Un rezultat onorabil nu trebuie exclus duminică la Valence. Ce mă face să cred acest lucru?

Franţa prezintă la ora actuală o echipă în plină schimbare. Nu mai există nume cu o mare sonoritate, nici în compartimentul înaintării (adio acelei epoci de glorie în care evoluau **Moncla, Crauste, Domeneche, Dauga, Carrère**, a fraţilor **Claude** şi **Walter Spanghero**), **nici pe linia de treisferturi (Danos, Boniface, Dupuy,** ca să nu mai amintim de Vannier...) **Singurele celebrităţi care se menţin în XV-le Franţei înseamnă Maso şi Cester. În rest, jucători în formare, care abia acum se rodează. Să ne înţelegem: jucători excelenţi dotaţi pentru rugby, sportivi cu multă fantezie, forţă şi cu un bun bagaj tehnic, dar încă tineri, relativ lipsiţi de experienţa jocurilor dificile.**

Tot ce am ţinut să subliniez aici exprimă şi punctul de vedere al specialiştilor francezi, din conducerea tehnică a federaţiei sau cei din presa sportivă. Înaintea tuturor, antrenorii principali, experimentaţii **Jean Desclaux** şi **Fernand Cazenave**, ştiu cel mai bine ce valoare reprezintă acum selecţionabilii, titularii pentru meciul de la 11 noiembrie. Marele merit al tehnicienilor francezi însărcinaţi cu pregătirea XV-lui reprezentativ este acela că ei acordă o mare încredere tuturor jucătorilor. **În ciuda unor comportări inegale în ultimele meciuri-test, cele cu rugbyştii japonezi,** despre care am relatat în prima mea corespondenţă din Franţa, **Desclaux şi Cazenave n-au operat prea multe schimbări. Dimpotrivă, puţine şi nespectaculoase.** Azarête i-a luat locul lui Rougerie, care s-a accidentat (cu alte cuvinte, un caz fortuit), în timp ce mijlocaş la deschidere a trecut Romeu, în locul lui Cabrol, prea puţin inspirat în partidele de verificare. În rest...

Este foarte adevărat că **se încearcă — în acelaşi timp — o formulă destul de curajoasă, promovîndu-se din reprezentativa B a Franţei cîteva elemente: aripa Seguier, centrul Delaigue şi jucătorul de linia a II-a, Sappa.** Cum să interpretăm aceste provocări, altfel tot ca o dovadă de încredere pe care antrenorii o acordă jucătorilor tineri cu care ei speră într-un rezultat bun. Ei nu manifestă demonstrativ convingerea că victoria nu poate scăpa francezilor, aşa cum Celaya, de pildă, cu doi ani în urmă o anticipase înaintea partidei de la Béziers. Dar, repet, şi Desclaux şi Cazenave au o mare încredere în jucătorii pe care duminică la Valence îi vor trimite în teren.

Prudenţa antrenorilor francezi şi designar structura actualului XV al Franţei ar trebui să ne sporească nădejdile într-un rezultat onorant. Adversarii noştri de duminică nu au atu-uri indiscutabile, exceptînd, poate, unele sectoare şi posturi. De pildă, linia I, alcătuită din „veteranii" **Iraçabal, Benesis** şi **Azarète**, linia a III-a, caracterizată prin rugbyşti cu o mare uşurinţă de deplasare (**Boffeli, Saisset, Skrela**), **Maso**, unul dintre cei mai buni stilişti din ultimele două decenii şi **Romeu**, recomandat prin cele 42 de puncte înscrise de echipa Franţei (din 66) în diferite meciuri internaţionale. Misiuni foarte grele vor avea fundaşul **Aguirre**, ceilalţi jucători din linia de treisferturi şi în special **Max Barrau**, acum la 23 de ani căpitan al echipei franceze. O mare cinste, dar totodată şi o grea răspundere, cînd se ştie că el a preluat ştafeta unor titani în rugbyul francez ca **Moncla, Crauste, Dauga, Villepreux** şi **Spanghero**.

Altfel spus, o echipă franceză care, după opinia mea, nu mai prezintă omogenitatea de altă dată. Acest fapt nu trebuie să scape atenţiei tehnicienilor români, antrenorilor coordonatori ai echipei ţării noastre.

Ce fac francezii în aceste zile?

Duminica trecută, ei au avut o zi obişnuită de campionat, cu meciuri în toate cele 8 grupe. Apoi, de astăzi, ei s-au reunit la Valence, unde antrenorii Desclaux şi Cazenave îşi vor concentra atenţia — pînă la partida de duminică — pe scheme tactic. Oraşul Valence, această pitorească capitală a departamentului Drôme, aşteaptă cu un mare interes sosirea rugbyştilor noştri, presupunînd că ei vor putea proba progresele pe care le-au realizat în ultima vreme...

Dimitrie CALLIMACHI

VICTORII ALE TENISMANILOR ROMÂNI ÎN ÎNTRECERI INTERNAŢIONALE

STOCKHOLM, 7 (Agerpres). — Turneul internaţional de tenis de la Stockholm a programat în continuare partide din primul tur al probei de dublu. **Perechea Ilie Năstase (România), Jimmy Connors (S.U.A.) a eliminat cu 6—2, 6—2 cuplul suedez Andersson, Palmer.** Alte rezultate: **Ţiriac (România)**, Ashe (S.U.A.) — Larsen, Zahr (Suedia) 6—4, 6—4; Johansson, Svensson (Suedia) — Pilici (Iugoslavia), Pinto Bravo (Chile) 6—3, 6—4. În proba de simplu, Stan Smith (S.U.A.) l-a învins cu 6—3, 7—6 pe englezul Stilwell, iar Marty Riessen l-a întrecut cu 7—6, 6—0 pe K. Johansson (Suedia). În cea mai echilibrată partidă a zilei, Tom Gorman (S.U.A.) l-a eliminat cu 7—6, 6—7, 6—3 pe australianul Bob Carmichael.

★

La Billingham (Anglia) a început un nou concurs de tenis pentru „Cupa Dewar". Iată primele rezultate: feminin: **Mariana Simionescu (România)** — Beaven (Anglia) 6—2, 2—6, 7—5; **Virginia Ruzici (România)** — Fayter (Anglia) 7—5, 6—3; Walsh (S.U.A.) — Peisachov (Israel) 6—2, 6—3; Redondo (S.U.A.) — Blachford (Anglia) 6—0, 3—6, 6—1; masculin: Reaver (Anglia) — Muntanola (Spania) 6—4, 4—6, 6—2; Reid (S.U.A.) — Webb (Anglia) 6—4, 6—2.

Recent a avut loc la Londra un concurs internaţional de patinaj artistic, la care au luat parte patinatoare foarte tinere din mai multe ţări europene. În imagine, Annett Potzsch *(R. D. Germană), originară din Karl Marx Stadt, în vîrstă de numai 13 ani, în timpul evoluţiei care avea să-i aducă locul 4 în competiţie. Concursul a fost cîştigat de olandeza* Dianne de Leeuw, *care a împlinit de curînd vîrsta de 17 ani.*

Telefoto: A.P.-AGERPRES

SELECŢIONABILII PENTRU MECIUL DE RUGBY CU FRANŢA

(Urmare din pag 1)

prof. Valeriu Irimescu, care a funcţionat în calitate de... arbitru. El a condus meciul într-o manieră autentic englezească, sancţionînd cu asprime tentativele de a închide jocul (puţincle care au existat), obstrucţiile. A sancţionat şi de la caz la caz a dat explicaţiile necesare.

Selecţionabilii au evoluat în formula următoare: **Durbac — Nica, Dragomirescu, Marica, Constantin — Nicolescu, Mateescu — Postolache, Fugigi, Pop — Dumitru, Şerban — Dinu, Munteanu, Ciornei.**

Lotul mai cuprinde patru jucători de rezervă: **Florescu şi Motrescu** pentru liniile dinapoi, **Atanasiu şi Cioarec** la înaintare. S-a renunţat la Florian Constantin. Lotul numără în total 19 jucători.

Steaua a folosit un lot redutabil care a cuprins pe: **Nedelcu II — Teleaşă, Enache (Suciu), Budică, Braga — Alexandru (Radu Ionescu), Ţaţa — Achim, Ciobănel, Octavian Corneliu — Fuicu, Giba — Florian Ioniţă, Gheorghe Mircea, Bucur.**

După meci, prof. Irimescu a ţinut să ne facă următoarele precizări: **„Sînt mulţumit de felul cum au evoluat selecţionabilii, de zelul dovedit în pregătire. Majoritatea dintre ei au făcut serioase progrese, pe plan tactic mai ales, de la meciul cu R.F. Germania încoace. Acest fapt este deosebit de încurajator. Fiindcă la Valence ne aşteaptă un meci extrem de greu, cu un adversar avînd o mare personalitate, o bună tehnică şi care ştie să folosească scheme tactice dintre cele mai ingenioase. Evidenţiind calităţile rugbyştilor francezi nu doresc nici o clipă să cred că băieţii noştri nu vor şti să găsească modalităţi pentru a le contracara jocul. Dimpotrivă, aştept de la ei să acţioneze cu multă decizie, cu mult curaj şi în final să obţină un rezultat onorabil. Meciul de la Valence, repet, este foarte greu. Mergem însă să jucăm la o valoare care să confirme posibilităţile noastre reale".**

În „Cupa cupelor" la baschet

HELSINGER K. T. — STEAUA 78-75 (41-34)

Aseară, în 16-imile „Cupei cupelor" la baschet masculin, la Helsinki s-a disputat partida-tur dintre **Helsinger Kisa Toverit şi Steaua Bucureşti**. Victoria a revenit formaţiei finlandeze cu scorul de 78—75 (41—34). Cei mai buni jucători români au fost Savu şi Tarău, care au realizat cîte 23 de puncte.

Returul va avea loc la Bucureşti, la 14 noiembrie.

S-a încheiat turneul de şah de la Novi Sad

VICTOR CIOCÂLTEA A ÎNDEPLINIT NORMA DE MARE MAESTRU

BELGRAD, 7 (Agerpres). — Turneul internaţional de şah de la Novi Sad s-a încheiat cu victoria marelui maestru sovietic **Anatoli Lein**, cu 12 puncte din 15 posibile. Pe locul doi s-a clasat marele maestru iugoslav Milan Matulovici, iar **locul trei a revenit maestrului român Victor Ciocâltea, care s-a comportat bine în acest concurs, avînd un finiş remarcabil (trei victorii consecutive).** În penultima rundă, Victor Ciocâltea l-a învins pe marele maestru iugoslav Janosevici, iar în ultima rundă a cîştigat la Jovici. **Totalizînd 10½ p din 15 posibile, Victor Ciocâltea a îndeplinit norma pentru acordarea titlului de mare maestru internaţional.** Alte rezultate din runda a 15-a: Matulovici — Lombard ½—½; Janosevici — Marici 1—0; Langeweg — Buljovcici 1—0; Marjan—Lein ½—½; Notaross — Adorian 1—0.

Clasament final: 1. **Lein (U.R.S.S.)** 12 p., 2. **Matulovici** (Iugoslavia) 11 p.; 3. **Ciocâltea** (România) 10½ p.; 4—5. Janosevici şi Buljovcici (Iugoslavia) 9½ p.; 6. Adorian (Ungaria) 9 p.; 7. Langeweg (Olanda) 8½ p.; 8. Marici (Iugoslavia) 8 p.; 9. Dezze (Iugoslavia) 7 p.; 10. Lombard (Elveţia) 6½ p.; etc. La turneu au participat 16 jucători din 6 ţări.

RAPID ELIMINATĂ DIN CAMPIONATUL EUROPEAN FEROVIAR DE FOTBAL

MOSCOVA, 7 (Agerpres). — Finala Campionatului internaţional feroviar de fotbal se va disputa între echipele Lokomotiv Moscova şi Lokomotiv Plovdiv. În meciul retur al semifinalelor, **Lokomotiv Moscova** a întrecut cu scorul de 3—1 (2—1) pe **Rapid Bucureşti**, care cîştigase primul joc cu 3—2. În partida de la Moscova, pentru gazde au marcat **Malinin** (2) şi **Zudin**, în timp ce golul oaspeţilor a fost înscris de **Neagu**.

TELEX

În cercurile internaţionale de box s-a anunţat că actualul campion mondial la categoria grea, George Foreman, trebuie să-şi apere titlul pînă la 21 ianuarie 1974. În cazul cînd el nu va întîlni pînă la această dată pe unul din şalangerii recunoscuţi de WBA, această organizaţie poate să-i retragă titlul. Din luna ianuarie 1973, cînd l-a învins pe Joe Frazier la Kingston (Jamaica), Foreman a susţinut un singur meci (la Tokio) cu Joe King Roman, boxer care nu figurează pe lista pretendenţilor la titlul de campion al lumii.

■

„Turneul prietenia" la hochei pe gheaţă se va disputa, anul acesta, între 13 şi 18 noiembrie, în oraşul Nitra din Cehoslovacia şi va reuni formaţii de tineret din Bulgaria, R.P.D. Coreeană, R.D. Germană, Polonia, România, Ungaria, U.R.S.S. şi Cehoslovacia. Echipa ţării noastre gazdă, antrenată de Josef Ivan, cuprinde, între alţii, pe Frantisek Vetrovec, Liubos Kudrna, Marian Brusil, Vaclav Kaspar.

■

După cum se anunţă din Madrid, Federaţia spaniolă de baschet şi-a depus oficial candidatura la organizarea Campionatelor mondiale din anul 1978. Ediţia din 1974 a acestei competiţii se va desfăşura între 3 şi 14 iulie în Porto Rico.

■

Concursul internaţional de ciclocros desfăşurat la Praga, a fost cîştigat de Milos Fischer (Cehoslovacia), cronometrat pe distanţa de 21 km cu timpul de 58:25.

■

Campionatele unionale de gimnastică s-au desfăşurat anul acesta în localitatea Ufa. La feminin, titlul de campioană a fost cucerit de Elvira Saad cu 75.37 p, urmată de Antonina Koşel — 75.22 p, Liubov Bogdanova 75.02 p. În concursul masculin pe primul loc s-a clasat Nikolai Andrianov — 112.32 p, urmat de Aleksandr Maleev şi Viaceslav Vogel cu cîte 111,12 p.

■

În localitatea italiană Rovigo s-a disputat meciul dintre selecţionatele de rugby ale Italiei şi Cehoslovaciei, contînd pentru grupa B a „Cupei Naţiunilor — F.I.R.A.". La capătul unei întîlniri echilibrate, scorul a fost egal: 3—3 (0—3).

CUPELE EUROPENE LA FOTBAL

AJAX, LIVERPOOL ŞI BENFICA — ELIMINATE!

În Cupele europene la fotbal s-au desfăşurat meciurile retur ale etapei a doua. Se cunosc, aşadar, acum echipele calificate în sferturile de finală în C.C.E. şi Cupa cupelor (programate anul viitor) şi cele din optimile de finală în Cupa U.E.F.A., care se vor desfăşura anul acesta, la 28 noiembrie şi la 12 decembrie.

Formaţiile scrise cu litere groase s-au calificat în etapa următoare. Între paranteze sînt trecute meciurile din tur. La scor general egal s-a calificat echipa care a marcat mai multe goluri în deplasare.

Iată rezultatele sosite pînă la închiderea ediţiei.

Alte amănunte le puteţi citi în numărul de mîine al ziarului nostru.

CUPA CAMPIONILOR EUROPENI

Dynamo Dresda	— **Bayern München**	3—3 (3—4)
F. C. Liverpool	— **Steaua roşie Belgrad**	1—2 (1—2)
F. C. Basel	— F. C. Bruges	6—4 (1—2)
Zaria Voroşilovgrad	— **Spartak Trnava**	0—1 (0—0)
Atletico Madrid	— Dinamo Bucureşti	2—2 (2—0)
Vejle B. K. Copenhaga	— **Celtic Glasgow**	0—1 (0—0)
T.S.K.A. Sofia	— Ajax Amsterdam	2—0 (0—1)
Ujpesti Dozsa	— **Benfica Lisabona**	2—0 (1—1)

CUPA CUPELOR

Glasgow Rangers	— **Borussia Mönchengl.**	3—2 (0—3)
F. C. Magdeburg	— Banik Ostrava	3—0 (0—2)
Atletico Bilbao	— **Beroe Stara Zagora**	1—0 (0—3)
Malmö F.F.	— **F. C. Zürich**	1—1 (0—0)
P.A.O.K. Salonic	— Olympique Lyon	4—0 (3—3)
Rapid Viena	— **A. C. Milan**	0—2 (0—0)
Glentoran Belfast	— Brann Bergen	3—1 (1—1)

CUPA U.E.F.A.

Tatran Preşov	— **V. f.B. Stuttgart**	3—5 (1—3)
Fortuna Düsseldorf	— Admira Wacker Viena	3—0 (1—2)
Wolverhampton Wanderers	— **Lokomotive Leipzig**	4—1 (0—3)
Tottenham Hotspur	— F. C. Aberdeen	4—1 (1—1)
Racing White Bruxelles	— **Vitoria Setubal**	2—1 (0—1)
Honved Budapesta	— Lokomotiv Plovdiv	3—2 (4—3)
Gwardia Varşovia	— **Feyenoord Rotterdam**	1—0 (1—3)
B.K. 03 Copenhaga	— **Dinamo Kiev**	1—2 (0—1)
O.F.K. Belgrad	— **Dinamo Tbilisi**	1—5 (0—3)
Universitatea Craiova	— **Standard Liege**	1—1 (0—2)
Fenerbahce Istanbul	— **O.G.C. Nice**	2—0 (0—4)
F. C. Köln	— Olympique Marseille	6—0 (0—2)
F. C. Carl Zeiss Jena	— **Ruch Chorzov**	1—0 (0—3)
Twente Enschede	— Panachaiki Patras	7—0 (1—1)

Caleidoscop

CURSA AUTOMOBILELOR VETERANE

270 de vehicule din perioada „bunicului-automobil" au luat startul în cea de-a 77-a ediţie a tradiţionalei curse Londra — Brighton, care se desfăşoară pe o distanţă de 85 de kilometri. Toate vehiculele participante la acest raliu sînt construite înainte de 1905. Dintre concurenţi, 230 au reuşit să ajungă la destinaţie. Primul a trecut linia de sosire un „Mercedes" cu două locuri, fabricat în 1903.

A ALERGAT 24 DE ORE FĂRĂ ÎNTRERUPERE

Pe pista stadionului din Walton, englezul Ron Bentley a stabilit un original record reuşind să alerge fără întrerupere 24 de ore, timp în care a acoperit distanţa de 259,597 km. Al doilea clasat, din cei 14 concurenţi, a terminat la diferenţă de 101 tururi de pistă de cîştigător. Vechiul record al cursei de 24 de ore, stabilit în 1933 de Wally Hayward, era de 256,345 km.

ÎNTIMPLARE NEPLĂCUTĂ

Cunoscutul baschetbalist iugoslav Zoran Slavnici, selecţionat în echipa Europei, a suferit zilele trecute un accident puţin obişnuit. În timpul antrenamentelor el şi-a muşcat limba... Internat la spital, renumitul chirurg dr. Georgevici a constatat că accidentul nu este de loc grav, dar pentru a se vindeca, Slavnici trebuie să posteasca cîteva zile...

BRAVURA DECATLONISTULUI

Agenţia „Internationale Sport Korrespondenz" din R.F. Germania relatează un fapt ieşit din comun, menit a ilustra virtuţile adevăraţilor sportivi. În cadrul unui concurs desfăşurat pe stadionul din Hamburg, decatlonistul Wolfgang Linkman (rezultatul său de 7 850 p a reprezentat cea mai bună performanţă a sezonului înregistrată în R.F.G.) a fost eroul unei întîmplări cu adevărat neobişnuite.

La săritura cu prăjina, după ce a realizat din prima încercare 4,50 m, s-a accidentat la aterizare atît de grav încît a trebuit să fie dus pe targă pînă la cel mai apropiat spital. Aici şi-a revenit însă repede, şi după ce o radiografie executată în grabă a arătat că nu este vorba de nici o fractură, ci numai de efecte traumatice — în ciuda tuturor recomandaţiilor medicale — s-a înapoiat la stadion. Aici a găsit forţa necesară de a arunca suliţa la 52,47 m şi de a alerga 1 500 m în 4:59,7!

Relevînd stoicismul şi mai ales devotamentul său pentru atletism, federaţia vest-germană l-a premiat în mod special cu un trofeu acordat sportivităţii.

ADVERSARUL TRAS LA SORŢI

Comentînd viitoarele meciuri ale candidaţilor, care vor trebui să desemneze pe adversarul lui Bobby Fischer în meciul pentru titlul de campion mondial, maestrul englez Harry Golombek atrage atenţia, în ziarul englez „Times", că un rol decisiv în aceste confruntări s-ar putea să-l aibă... datul cu banul. Pentru că, conform noului regulament privind meciurile candidaţilor, cîştigătorul unei întîlniri va fi acel jucător care va cîştiga primul trei partide, remizele neflind luate în seamă. Dar, pentru a nu se prelungi la infinit întrecerea, jucătorul care va conduce după 16 partide va fi declarat învingător.

Dar ce se va întîmpla dacă după 16 partide scorul va fi egal? Atunci se va proceda la tragerea la sorţi. N-ar fi exclus, scrie Golombek, ca nu numai un meci să se încheie în acest fel... Astfel, este poate pentru prima dată în istoria şahului cînd roata norocului are un rol atît de însemnat în sistemul de competiţii al campionatului mondial.

Redacţia şi administraţia: Bucureşti, str. Vasile Conta nr. 16; telefoane: centrală 11.10.05, secţia corespondenţi 11.51.09, interurban 72 şi 286; telex: sportrom buc, 180, Tiparul „I. P. „Informaţia", Bucureşti 40.368