PROLETARI DIN TOATE ȚĂRILE UNITI-VĂ!

Sportul

ZIAR AL CONSILIULUI NAȚIONAL PENTRU EDUCAȚIE FIZICĂ ȘI SPORT

ANUL XXIX — Nr. 7 604 | 4 PAGINI 30 BANI | Simbătă 24 noiembrie 1973

REPORTAJ DE SEZON

PRIMA ZI DE IARNĂ LA POIANA BRAȘOV

● Pregătiri intense și (aproape) terminate ● Pîrtiile amenajate au devenit tot mai primitoare ● Promisiunile B.T.T.C. Brașov ● Un constructor uituc ● Schiorii echipei naționale își desăvîrșesc pregătirea

E zi de iarnă. Cununa de munți care înconjoară Brașovul și-a poleit în alb dantela de piatră. Vălătucf grei de nori înaintează în coloane compacte dinspre nord ca să-și lepede pe povîrnișuri încărcătura de nea. Poiana Brașov, înfiorată de adierile vîntoase, sfîșiate în ramurile desfrunzite, așteaptă, supusă, botezul zăpezii. Se fac pregătiri.

Hotelurile se dichisesc, se aranjează pentru o mai desăvîrșită primire a turiștilor. Cabanele își termină ultimele aprovizionări. Cămările sînt înțesate. Cabanierii — mai puțin solicitați pe moment — sînt deosebit de îndatoritori, de serviabili. Bucătăriile strălucesc de curățenie, sălile de mese așișderea. Mai greu am ajuns sus, pe culme, dar mirosul îmbietor de bucate ne-a grăbit pașii și ne-a ușurat urcușul. Telecabina nu funcționa... Se află în revizia tehnică periodică necesară pentru circulația turistică a sezonului. Telescaunul nu funcționa nici el. A fost rezervat exclusiv pentru transportul materialelor.

Se vede că și la pîrtii s-a lucrat. Sulinarul se prezintă lărgit, curățat de pietre și lemne, netezit, capabil să asigure securitatea și fluxul schiorilor în condiții superioare anilor trecuți. S-a lucrat cu buldozerele sub îndrumarea competentă a maestrului sportului **Nicolae Iovici.** Pîrtia Lupului, loc predilect de antrenament al concurenților, a fost amenajată pe o jumătate din lungime, sub stricta supraveghere a maestrului sportului, **Ioan Cojocaru** care a rămas același entuziast al schiului. Drumul Roșu, lărgit și curățat, s-a transformat an de an din poteca inițială în pîrtie de excursie și agrement și apoi, în drum de retragere, la sfîrșitul unei zile de schi, pentru schiorii medii. Se așteaptă și alte pregătiri, promise de **B.T.T.C. Brașov,** patronul pîrtiilor și al mijloacelor de transport pe cablu. E vorba de abonamente — pe toate mijloacele de urcare — pentru una sau mai multe zile,

Mihai BARA

(Continuare în pag. a 2-a)

ÎN DIVIZIA A DE FOTBAL

MÎINE, UN DERBY LA PITEȘTI: F.C. ARGEȘ — „U" CRAIOVA

O nouă etapă în campionatul de fotbal. **O deschide astăzi, în „potcoava" Giulești, începînd de la ora 14, partida Rapid — C.S.M. Reșița:** antecedentele — scoruri albe în trecuta ediție — anunță un joc echilibrat, dar formația bucureșteană, aflată în clipe de grea cumpănă, va forța desigur victoria pentru a părăsi, în acest final de sezon, neplăcuta zonă a „lanternei roșii".

Dintre celelalte opt meciuri ale „rundei" a 15-a, una se desprinde

CLASAMENTUL LA ZI

1. Univ. Craiova	14	10	3	1	31—14	23
2. F.C. Constanța	14	8	2	4	24—14	18
3. Steaua	14	7	2	5	19—14	16
4. Dinamo	14	7	2	5	20—17	16
5. C.S.M. Reșița	14	5	5	4	23—19	15
6. F.C. Argeș	14	6	3	5	21—20	15
7. Jiul	14	6	2	6	18—14	14
8. „U" Cluj	14	6	2	6	13—11	14
9. Poli. Timișoara	14	5	4	5	12—13	14
10. A.S.A. Tg. Mureș	14	6	2	6	18—25	14
11. Sportul stud.	14	5	1	7	20—17	13
12. Steagul roșu	14	5	3	6	12—12	13
13. Politehnica Iași	14	5	1	7	12—17	13
14. U.T.A.	14	5	2	7	13—19	12
15. C.F.R. Cluj	14	5	2	7	17—27	12
16. Rapid	14	4	3	7	14—18	11
17. Petrolul	14	4	2	8	13—20	10
18. Sport Club Bacău	14	4	1	9	17—26	9

cu autoritate: este vorba de jocul de la **Pitești,** unde **F.C. Argeș** va primi replica liderului clasamentului, **Universitatea Craiova.** În perspectivă, o partidă de mare atracție în care fosta campioană a țării, echipa locală, va avea de înfruntat, îndeosebi, hotărîrea unui lider autoritar, cu îndreptățite veleități la titlu. Intere sant se anunță și jocul **F.C. Constanța — A.S.A. Tg. Mureș.** Echipa de pe malul mării se află după două înfrîngeri (una în campionat, cealaltă în Cupă) și, în dorința de a se menține în imediata apropiere a locului I nu poate scăpa prilejul unui nou succes pe propriul teren.

În afara „uverturii" de pe Giulești, Capitala va găzdui mîine meciul **Sportul studențesc — Petrolul.** Studenții bucureșteni se prezintă cu prima șansă, dar formația oaspete, decisă să mai urce în clasament, nu e dinainte învinsă. În sfîrșit, pe „afișul provinciei", o serie de partide așteptate cu viu interes: **C.F.R. Cluj — Dinamo, Jiul — Steaua, Steagul roșu — „U" Cluj, Sport Club Bacău — „Poli" Timișoara și U.T. Arad — Politehnica Iași.**

Citiți în pagina a III-a, la rubrica noastră de fotbal, amănunte despre pregătirile echipelor în vederea celei de a 15-a etape.

„TROFEUL CARPAȚI" LA HANDBAL MASCULIN

ECHIPELE MAI AU RESURSE TACTICE DAR ANTRENORII LE ȚIN ÎN REZERVĂ

CLUJ, 23 (prin telefon). Tradiționala pauză a „Trofeului Carpați" a intervenit, ca de obicei, după trei zile de dispute, surprinzător de echilibrate și cu o încărcătură de ambiție și forță competițională de nebănuit. Firește, dacă lucrurile stau așa, s-ar putea spune că toate cele cinci echipe reprezentative prezente la Cluj (am scăzut selecționata secundă a țării noastre) sînt gata pentru apropiata ediție a C.M., preparativele lor aflîndu-se într-un stadiu final, concepțiile tactice căpătînd contururi clare. Așa să fie oare?

Răspunsul nu-i ușor de dat. Cu tot caracterul aprig al disputei, se simte, totuși, că, în mod deliberat, nu se apasă cu seriozitate pe accelerator și că echipele mai au încă resurse tactice pe care le țin în rezervă. Dorința de victorie în „Trofeul Carpați", nu i-a putut determina pe antrenori să apeleze la soluții extreme, să ajungă pînă acolo încît să arunce în luptă toate atu-urile tactice pe care le dețin. Ceva-ceva însă tot a apărut...

Fază dîrză la semicercul formației R. D. Germane în întîlnirea cu reprezentativa țării noastre
Foto: Dragoș NEAGU

De pildă, evoluția campionilor olimpici, handbaliștii iugoslavi, era așteptată cu multă curiozitate pentru a se vedea ce au nou în joc și cum înțeleg ei să atace lupta pentru un titlu pe care nu l-au deținut niciodată: cel de campioni ai lumii. Se spunea — nu fără temei la vremea respectivă — că ireproșabilul lor sistem defensiv

Călin ANTONESCU

(Continuare în pag. a 4-a)

„ANTRACT" ÎN CAMPIONATUL BALCANIC DE SCRIMĂ

SUCCESELE TRĂGĂTORILOR ROMÂNI — IMBOLD SPRE DESĂVÎRȘIRE CONTINUĂ

Campionatul balcanic de scrimă a avut, vineri un „antract", nu pentru a demarca probele individuale de cele pe echipe, ci pentru a oferi participanților — conform unei hotărîri a Congresului de anul trecut al federațiilor de resort din țările respective — posibilitatea de a cunoaște mai bine orașul gazdă, atracțiile sale turistice, viața sa culturală. Prilej, pentru noi, de a trage linie sub impresiile culese la probele individuale și a desprinde cîteva concluzii.

AȘA DA, PETRUȘ!

Tudor Petruș, (antrenor, Jack Istrate) noul campion balcanic la floretă și-a onorat performanța sportivă împletind-o cu alta profesională — a încheiat cu succes cursurile I.E.F.S. Petruș a făcut, din nou, dovada frumoaselor sale posibilități, fiind de departe cel mai matur trăgător. Nădăjduim ca acest nou succes să-l angajeze și mai ferm în eforturile de a ajunge titular, fără contracandidați, în „4"-ul reprezentativ. Mențiuni pentru **Petre Kuki,** poate mai ambițios ca de obicei, și **Petre Buricea,** cu un plus de luciditate. Singurul care a rămas dator a fost **Constantin Moise,** trăgător cu o autentică valoare în floretă, dar care — cum au arătat întrecerile — lucrează încă foarte puțin...

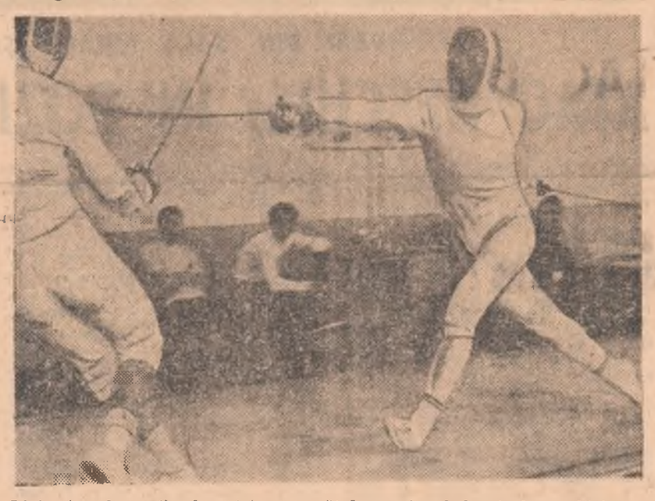

Liviu Angelescu *(în dreapta), proaspătul campion balcanic la spadă, într-o acțiune specifică, de mare fineță și rapiditate*

IONICA POP A REPETAT PERFORMANȚA

În ciuda unui start destul de puțin convingător, sabrerul **Ionică Pop** (antrenor, **Ad. Gurath**) a găsit resursele necesare pentru a încheia cu succes concursul. În special, în asalturile cu bulgarii **Hristov** și **Mihailov** și cu **Cornel Marin,** campionul balcanic pe 1973, el a făcut dovada unor calități care îl apropie și mai mult de... Dan Irimiciuc și implicit de lotul de seniori. **Cornel Marin** a strălucit mai puțin, handicapat desigur și de efortul depus la concursul internațional de la Moscova, unde trăsese cu două zile înainte. A arătat, însă, în asaltul cu **Mihailov,** că trebuie să i se acorde în continuare mult credit. Șters, aproape absent,

Sebastian BONIFACIU
Tiberiu STAMA

(Continuare în pag. a 4-a)

ASTĂ-SEARĂ, LA PLOIEȘTI

ROMÂNIA — BULGARIA, LA HANDBAL FEMININ

Astă-seară, începînd de la ora 18, se dispută în sala Victoria din Ploiești întîlnirea internațională amicală de handbal feminin dintre reprezentativele României și Bulgariei. Partida va fi condusă de cuplul Geo Popescu — Petre Țîrcu. Cele două formații se vor întîlni din nou luni seara, în sala Floreasca din Capitală, la ora 18,30.

Așa cum i-am informat pe cititorii noștri, meciurile cu reprezentativa Bulgariei reprezintă pentru selecționata României ultimul test public înaintea participării la cea de a V-a ediție a campionatului mondial de handbal feminin (Iugoslavia, 8—15 decembrie). Antrenorii Constantin Popescu și Dan Bălășescu vor experimenta, fără îndoială, o parte din schemele tactice pregătite în ședințele de antrenament, își vor cristaliza opinia cu privire la forma sportivă în care se află cele 16 handbaliste din lotul României.

ANCHETA noastră

TEMA: Cum sînt aplicate noile instrucțiuni ale Ministerului Educației și Învățămîntului privind educația fizică și sportul școlar

PRETUTINDENI NOTA DOMINANTĂ ESTE: ADEZIUNE LARGĂ, MUNCĂ ÎNSUFLEȚITĂ, CONCRETĂ!

La aproape o lună de la publicarea în coloanele ziarului nostru a noilor instrucțiuni ale Ministerului Educației și Învățămîntului, privind educația fizică și sportul școlar, am considerat util a face o investigație care să ne arate felul cum factorii direct interesați în aplicarea lor le-au primit și au acționat. Prin factori interesați înțelegem profesorii de educație fizică, directorii de școli (indiferent de gradul lor, de profilul acestora) inspectoratele școlare județene și, implicit, beneficiarii recentelor instrucțiuni ale M.E.I., elevii.

Rîndurile care urmează sînt rodul constatărilor directe ale redactorilor noștri pe teren precum și concluzii ale unor consfătuiri care au avut loc, în această perioadă, în diferite județe ale țării, cu participarea în principal a cadrelor didactice de specialitate.

Exemplul prof. George Anghel — departe de a fi singular!

Ce înseamnă receptivitate față de noile instrucțiuni ale M.E.I. ne-a demonstrat cu toată convingerea **prof. George Anghel** de la Școala generală nr. 6 din municipiul Ploiești. Vă rog să rețineți: **în fiecare dimineață, la orele 7, el își dă întîlnire cu copiii și elevii din cartierul nou Ploiești-Vest, pentru ca împreună — timp de 15 minute — să efectueze exerciții de gimnastică.** Profesorul a ales un platou anume, între blocurile 13 și 14 pe care se grupează sute de îndrăgostiți ai exercițiului fizic organizat, elevi de la școlile generale din perimetrul cartierului (nr. 6 și nr. 12 și bineînțeles de la alte unități de învățămînt). După acest sfert de oră, desfășurat — cum ne-am putut da seama, în calitate de martori oculari — într-o atmosferă antrenantă (meritul aparținînd tînărului profesor I), copiii se îndreaptă spre casele lor, cu o vădită poftă de mîncare și apoi de învățătură...

Evident, asemenea inițiative nu sînt izolate, este incontestabil că ele se fac simțite și în alte orașe ale țării. Iată, o atestare directă a modului cum au fost înțelese noile instrucțiuni.

Alte dovezi: în majoritatea școlilor generale și liceelor din județele Brașov, Neamț, Constanța, Dolj, Bihor, Suceava, Argeș etc. **profesorii de specialitate au și trecut la aplicarea noilor norme, la verificarea valorii lor practice. Totul a debutat într-o atmosferă de lucru însuflețit, de puternică mobilizare a elevilor, care au primit cu satisfacție noile reglementări. În concepția cadrelor didactice, actualele norme sînt — așa cum am constatat și cum foarte mulți au ținut să se exprime — un model de activitate pentru o etapă care se plasează în sfera experimentului, dar care va echivala cu pași înainte pe drumul perfecționării învățămîntului de educație fizică, al formării de valori autentice pentru sportul de performanță.**

Sondajele noastre au relevat multe asemenea exemple de profesori care au înțeles să manifeste maximum de receptivitate în aplicarea noilor instrucțiuni ale M.E.I. Amintind cîteva dintre ele o facem, însă, cu sentimentul că neputînd să consemnăm întreaga situație din teren, unii s-ar putea considera nemulțumiți. Oricum, pe această temă ne propunem să revenim în tot cursul anului școlar.

Așadar, pînă atunci, cîteva exemple. Ni le-au oferit, de pildă, profesorii **Ștefan Surdu** de la Liceul nr. 5 din Tg. Mureș, care deși pensionar își continuă activitatea didactică, **Constantin Stroe** (Școala generală nr. 2 Giurgiu), **Gheorghe Turtureanu** și **Stela Ștefan** (Școala generală nr. 3 Piatra Neamț), **Mihai Moldovan** (Liceul „Petru Rareș" Suceava), **Iosif Teodorescu** (Școala generală din com. Budești-Vîlcea), colectivul catedrei de educație fizică

Anchetă realizată de
Nusa DEMIAN
T. BRĂDEȚEANU

(Continuare în pag. a 3-a)

În aplicarea noilor instrucțiuni ale M.E.I. s-a pornit promițător. Participarea a peste 7 000 de cadre didactice la consfătuirile organizate la nivelul județelor, cuvintul calificat al celor aproape 600 de profesori de specialitate, care au folosit în dezbateri exemple concrete din activitatea lor și a colegilor lor, sugestiile date, toate acestea atestă atitudinea activă a profesorilor de educație fizică față de recentele reglementări, faptul că ei consideră meseria căreia i s-au dedicat, ca o comandă socială, de mare răspundere, așa cum și este formarea și creșterea unor generații sănătoase, robuste, gata să facă față cerințelor societății noastre. Ne-a impresionat totodată sinceritatea și onestitatea cu care profesorii au dezbătut problemele enunțate în consfătuiri, fantezia și ingeniozitatea dovedite în munca lor, priceperea și pasiunea care îi caracterizează. Toate acestea dovedesc o creștere a personalității profesorului de educație fizică, a spiritului lor de proprie exigență, condiție sine qua non pentru o activitate rodnică în viitorul apropiat.

La succesul consfătuirilor cu cadrele didactice de educație fizică, la startul însuflețit al aplicării noilor instrucțiuni este de subliniat și contribuția substanțială a organelor județene de partid, reprezentanții acestora fiind prezenți în marea majoritate a cazurilor, precum și sprijinul celorlalte organe sau organizații cu atribuțiuni în domeniul educației fizice și sportului școlar. Iată atîtea elemente care ne îndeamnă să fim încrezători în realizarea unui pas înainte în direcția îmbunătățirii învățămîntului de educație fizică din țara noastră, a perfecționării lui continue, a cibernetizării procesului pedagogic, cum au anticipat, curajos, o serie de cadre didactice, ceea ce, de fapt, constituie o cerință de seamă a epocii pe care o trăim.

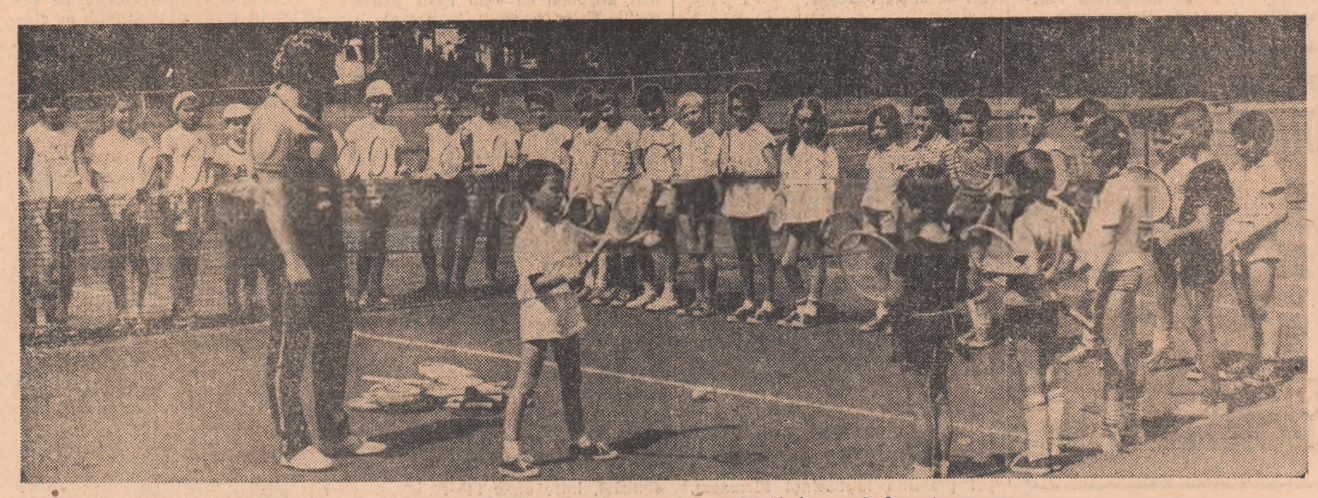

Antrenorul Alexandru Burcea *și... copiii săi, la o oră de antrenament*

TENIS-CLUB BUCUREȘTI — PEPINIERA SPORTULUI ALB

● Peste 1 000 de copii s-au inițiat, în acest sezon, în tainele sportului cu racheta. ● Șase terenuri cu suprafață de bitum — puse la dispoziția tuturor amatorilor, de dimineață și pînă seara, fără plată ● Concursurile de casă — o mare atracție

Deși a „prins" doar un singur sezon plin, Tenis-clubul bucureștean și-a făcut destul de repede un renume, și iată-l acum în postura unui complex tot mai solicitat de iubitorii sportului alb. Sînt, deci, destul de mulți locuitorii Capitalei — începînd de la cei avînd vîrsta de 6—7 ani și pînă la septuagenari — care doresc să devină membri ai atît de atrăgătoarei baze de agrement.

Eram încrezători, chiar de cînd Tenis-clubul a devenit o realitate, în posibilitățile grupului de tehnicieni de aici de a se face utili populației dar, mărturisim sincer, nu ne-am fi închipuit că într-un timp atît de scurt, fostul Centru de antrenament nr. 2 va deveni, în cel mai propriu înțeles al cuvîntului, o unitate gen prestatoare de servicii pentru bucureșteni.

Prima grijă a conducerii bazei (președintele este un mare iubitor al tenisului și un excelent organizator: *Ilie Turcu*) a fost aceea de a-și asigura un „buchet" de tehnicieni cu o calificare deosebită. Este vorba, în primul rînd, de foștii jucători de performanță, azi profesori, *Günther Bosch* și *Vasile Serester.* În tenis — mai pregnant ca în alte discipline — personalitatea antrenorului este hotărîtoare în atragerea membrilor la un club, astfel că nu puțini au fost aceia care s-au înscris să joace tenis la T.C.B. tocmai pentru că aici activează cei doi tehnicieni. Apoi, este fostul jucător de tenis *Alexandru Burcea,* acum antrenor, care se ocupă, în exclusivitate, de inițierea și perfecționarea copiilor, și ale cărui rezultate în instruirea și depistarea cîtorva elemente talentate sînt deja cunoscute.

Acum, cînd sezonul de tenis în aer liber este pe cale de a se încheia (deși, deocamdată, activitatea se menține ca în plină vară), să reținem un scurt bilanț al activității clubului. Peste 1 000 de copii au „trecut" prin mîinile antrenorilor. Tuturor acestora — lucru deosebit de important — le-au fost puse gratuit la dispoziție rachete și mingi. Este interesant de notat și modalitatea la care a apelat conducerea clubului pentru a atrage — dacă mai era nevoie — copiii în practicarea tenisului. În-

Ion GAVRILESCU

(Continuare în pag. a 2-a)

TURUL I AL CAMPIONATULUI REPUBLICAN DE BASCHET

MOMENT DECISIV ÎN TURNEUL SENIOARELOR

Trio-ul echipelor Politehnica — I.E.F.S. — Rapid a furnizat cu regularitate în ultimii ani dispute echilibrate și atrăgătoare. Toate aceste formații se vor întîlni în sala Dinamo, cu prilejul ultimului turneu al primului tur al diviziei A. În imagine, luptă pentru balon într-un meci Rapid — I.E.F.S.

Primul tur al campionatului republican feminin de baschet se încheie prin meciurile ce se vor desfășura, astăzi, mîine și luni, în sala Dinamo din Capitală. După aceste întreceri, echipele își vor continua disputa în două grupe valorice — 1—6 și 7—12, primele luptînd pentru pozițiile de frunte ale diviziei A, celelalte pentru evitarea retrogradării.

În aceste condiții, este clar că turneul bucureștean reprezintă o fază decisivă în actualul campionat, de rezultatele ce se vor obține acum depinzînd în mare măsură ierarhia finală în cea mai importantă competiție internă. Ne referim, desigur, la echipele aflate la mijlocul clasamentului și a căror soartă se hotărăște prin partidele Universitatea Timișoara — Crișul, Universitatea Cluj — Constructorul, Crișul — Constructorul, Universitatea Cluj — Crișul.

Pe lîngă aceste întîlniri, programul cuprinde și cîteva tradiționale derby-uri și anume I.E.F.S. — Rapid, Rapid — Politehnica și Politehnica — I.E.F.S., adică jocurile dintre echipele care au ocupat cu regularitate în ultimii ani primele trei locuri în campionatul țării. Deci, prilej de meciuri echilibrate, viu disputate, cu pasionantă evoluție a scorului. În plus, ocazie de a vedea evoluînd baschetbalistele din lotul republican și pe cele care tind să promoveze în reprezentativa țării.

Astăzi, în etapa inaugurală a acestui turneu, de la ora 9, se vor desfășura partidele Universitatea Iași — Voința Tg. Mureș și Voința București — Sănătatea Satu Mare, iar de la ora 15 Universitatea Timișoara — Crișul Oradea, Olimpia București — Politehnica, I.E.F.S. — Rapid și Universitatea Cluj — Constructorul.

CLASAMENTUL LA ZI

1. Politehnica	8	7	1	516—388	15
2. I.E.F.S.	8	7	1	491—337	15
3. Voința Buc.	8	7	1	403—373	15
4. Rapid	8	6	2	467—379	14
5. „U" Cluj	8	5	3	425—389	13
6. „U" Timișoara	8	5	3	430—469	13
7. Crișul	8	4	4	463—439	12
8. Constructorul	8	4	4	395—394	12
9. Olimpia	8	2	6	386—406	10
10. „U" Iași	8	1	7	344—433	9
11. Voința Tg. Mureș	8	0	8	296—468	8
12. Sănătatea	8	0	8	323—544	8

SPECIALIŞTII au cuvîntul

Un nou sfîrşit de săptămînă cu bogată activitate competiţională, în care sportivii vor lupta cu dîrzenie pentru victorie, iar publicul va aplauda atractivele întreceri. Dintre acestea, le-am ales pe cele mai interesante pentru a fi comentate de antrenori şi tehnicieni reputaţi:

CAMPIONATUL DE ŞAH, UN TEST IMPORTANT PENTRU ALCĂTUIREA ECHIPEI NAŢIONALE

Capitala găzduieşte, în aceste zile, principala competiţie şahistă a anului, finala celui de al 37-lea campionat naţional. În aula I.P.G.G., se desfăşoară o luptă încordată şi interesantă între maeştrii tablei cu pătrate albe şi negre. Pe marginea ei, am solicitat părerea doctorului OCTAV TROIANESCU care, în prodigioasa sa carieră şahistă, a deţinut de 5 ori titlul de campion al ţării, iar acum este directorul tehnic al echipei noastre reprezentative.

„Turneul la care asistăm, ne-a spus maestrul internaţional, prezintă cîteva caracteristici demne de subliniat. Este unul dintre cele mai puternice din istoria aproape semicentenară a competiţiei, reunind — fără excepţie — principalele valori ale eşichierului nostru. Între cei 20 de concurenţi nu există nici un debutant. Toţi au mai jucat în finală, cei mai mulţi avînd stagii lungi în această întrecere. Primele opt runde au relevat constanţa jucătorilor de bază ai reprezentativei, Gheorghiu, Ciocâltea, Ghizdavu, Ghiţescu, evoluţia bună a lui Stanciu, determinată — cred — de o mai judicioasă drămuire a timpului de gîndire, afirmarea unor tineri şahişti, ca Şubă şi Urzică, în sfîrşit, tracul surprinzător şi nesiguranţa campionului „en titre", Carol Partos. Se joacă, în general, mai bine, mai serios, cu mai multă concentrare. Şi, un fapt îmbucurător, se luptă mai mult. Cîteva partide bune şi foarte bune au marcat startul competiţiei. Privim campionatul ca pe un test important pentru alcătuirea echipei naţionale în vederea participării la ediţia jubiliară a Olimpiadei de şah, de anul viitor, de la Nisa. Intenţionăm, ca în cadrul programului de pregătire, să organizăm (în ianuarie sau februarie 1974) un meci la 10 mese, sistem Schweningen (fiecare cu fiecare), între două echipe: aceea a consacraţilor şi aceea a tinerilor. Rezultatele ne vor edifica şi mai mult asupra valorii şi posibilităţilor jucătorilor noştri fruntaşi".

ÎN CAPITALĂ, DERBY-UL CAMPIONATULUI FEMININ DE TENIS DE MASĂ: PROGRESUL BUCUREŞTI — C.S. ARAD I

Antepenultima etapă a campionatului divizionar de tenis de masă (a VII-a din cadrul returului) programează opt întîlniri, dintre care trei feminine şi cinci masculine, cea mai importantă dispunîndu-se în Capitală, între jucătoarele de la Progresul şi componentele primei formaţii de la C.S. Arad. Iată opinia antrenorului ION POP (Voinţa Bucureşti), cel care pregăteşte şi lotul reprezentativ masculin:

„Etapa de azi şi mîine este dominată clar de derby-ul campionatului feminin, Progresul Bucureşti — C.S. Arad I. Aici, se va hotărî sîmbătă, soarta titlului naţional la fete. Dacă bucureştencele ies învingătoare, atunci totul e limpede, ele nemaiputînd fi ajunse în clasament. În caz de victorie a oaspetelor, decisiv va fi meciaverajul, în prezent favorabil arădencelor. Deci... prezenţa Mariei Alexandru în garnitura gazdelor dă, desigur, şanse mai mari echipei Progresul. Personal, cred într-un scor general de 5—4, considerînd partida Ana Lunţeanu-Maria Korodi ca fiind cu ponderea cea mai însemnată în stabilirea rezultatului final. Interesantă se anunţă şi întrecerea feminină de duminică, Progresul — C.S. Arad II, mai ales dacă formaţia întîi a antrenorului arădean Emil Procopet va cîştiga meciul de sîmbătă. C.S. Arad II, care în fond este campioana de junioare a ţării, fără veleităţi de victorie în faţa Progresului, va lupta însă pentru un scor cît mai strîns, avînd posibilităţi să ocupe, în final, locul trei, pentru care mai candidează C.S.M. Cluj şi Spartac Bucureşti. Ultima va juca în deplasare, la Craiova, cu Rovine, împotriva căreia poate cîştiga, dacă Lidia Ilie va evolua la valoarea cunoscută.

La băieţi, programul cuprinde meciuri, în general, disproporţionate ca forţă. Voinţa Bucureşti, Şcoala sportivă Buzău — ambele acasă — şi C.S.M. Cluj — în deplasare — au şanse evidente în partidele cu I.E.A.B.S. Bucureşti, Politehnica Bucureşti şi, respectiv, Comerţul Tg. Mureş. Singura întîlnire mai echilibrată se desfăşoară la Craiova, unde echipa locală Universitatea va primi vizita Locomotivei Bucureşti. Totuşi, oaspeţii, cu o formaţie omogenă şi mai experimentată, pornesc favoriţi".

PUNCT FINAL ÎN PRIMUL TUR AL C. N. DE BASCHET — FEMININ

La baschet se desfăşoară ultimul turneu al primului tur al campionatului republican feminin, care programează meciuri „cheie", printre care tradiţionalul derby Politehnica — I.E.F.S. Dăm cuvîntul antrenorilor acestor formaţii:

GRIGORE COSTESCU (POLITEHNICA): „Jocul este foarte important, deoarece învingătoarea, pe lîngă cele două puncte, va lua şi un avantaj psihologic. Noi ne-am pregătit zilnic şi am susţinut meciuri de verificare cu echipe de juniori, precum şi cu echipele feminine Constructorul Bucureşti şi Universitatea Timişoara, cu ultimele întîlnindu-se chiar în sala Dinamo. Lotul nostru este complet şi aşteaptă cu încredere acest turneu în care vedem ca adversare redutabile nu numai pe jucătoarele de la I.E.F.S., ci şi pe cele de la Rapid, capabile de performanţe bune. În sfîrşit, doresc să amintesc că turneul permite evoluţia componentelor lotului şi a celor care bat la porţile „naţionalei", care se întrec în dispute echilibrate. Bineînţeles, nu poate fi trecut cu vederea faptul că partidele constituie şi un test util înaintea întîlnirilor din cadrul C.C.E.".

IOAN NICOLAU (I.E.F.S.): „Acest turneu este deosebit de însemnat pentru noi, deoarece, în afara împlinirii ţelului de a ne întări poziţia de fruntaşă în clasament, vrem să facem şi o verificare în vederea meciurilor din cadrul Cupei cupelor, în compania unor adversare valoroase şi experimentate. În acest scop, am efectuat în medie 7—8 antrenamente pe săptămînă, în cursul cărora am insistat asupra omogenizării lotului, formării unui „5" de bază, îmbunătăţirii preciziei aruncărilor la coş, în special a celor libere (foarte importante în condiţiile noului regulament), şi întăririi apărării colective. Cred că întrecerile vor fi echilibrate şi ne vor permite să vedem jucătoarele susceptibile de selecţionare în lotul republican evoluînd în dispute dîrze, care să le solicite la maximum".

LA IAŞI, POLITEHNICA VA ÎNCERCA SĂ REALIZEZE SURPRIZA CAMPIONATULUI DE RUGBY?

Duminică la Iaşi, derby-ul etapei a VI-a a diviziei A de rugby va pune faţă în faţă formaţiile Politehnica din localitate şi Steaua, actualul lider. Meci de miză, al cărui rezultat poate crea multe implicaţii, de altfel cum remarcă şi antrenorii celor două echipe.

GHEORGHE DROBOTĂ (POLITEHNICA): „Duminică întîlnim, cea mai puternică echipă a campionatului. Din păcate, s-au ivit unele dificultăţi în alcătuirea XV-lui nostru. Centrii Marica şi Motrescu au plecat la Constanţa, alţi înlocuitori la valoarea lor nu avem. În plus, duminica trecută s-au accidentat Necolau şi Cihodaru, ambii avînd cîte un umăr în gips. Iată, deci, cîteva dificultăţi neprevăzute (mă refer mai ales la ultima). Totuşi, sperăm într-un meci frumos, într-o comportare bună şi, în final, într-o victorie, cu toate că — în condiţiile susamintite — un egal ar echivala cu o performanţă notabilă. Iată şi formaţia probabilă: **Filipescu — Tacu, Gheorghiu, Marinel, Al. Petre** (junior) **— Botgros, Rujoiu — Spiratos, Borş, Pascal — Bădină, Manasz — Mihalaşcu, N. Drobotă. Precul.** Ca rezerve vor funcţiona Geamănă şi Cacoveanu".

PETRE COMĂNESCU (STEAUA): „Plecăm la Iaşi cu o singură dorinţă: de a cîştiga... Nu va fi prea simplu, ştiut fiind cît de viguros joacă acasă studenţii ieşeni. Ambiţia lor de a termina în avantaj partidele în care îndeplinesc oficiul de gazde, este absolut firească. Acum apar şi, unele aspecte, ca să le numesc aşa, speciale: poziţia pe care ieşenii o ocupă, vremelnic desigur, în clasament şi mai ales eşecul poate puţin scontat de la Petroşani. Evident, partida de la Iaşi poate avea implicaţii şi pentru noi. O înfrîngere şi, în acelaşi timp, victorii ale echipelor Sportul studenţesc şi Griviţa Roşie, care au jocuri mult mai uşoare, acasă, ne-ar putea scoate de pe locul I. Iată de ce am pregătit meciul cu „Poli" cu toată atenţia. Vom alinia XV-le: **Durbac — Braga, Budică, Enache, Teleaşă — D. Alexandru, Mateescu — Achim, Ciobănel, O. Corneliu — Şerban, Postolache — Ciornei, Munteanu, Cioarec.** Posibile schimbări? **Radu Ionescu** în locul lui **Durbac, Suciu** în centrul liniei de treisferturi şi **Fulcu** în linia a III-a".

VOLEIBALISTELE DE LA FARUL DORESC REABILITAREA ÎN FAŢA PUBLICULUI CONSTĂNŢEAN

Asupra celei mai importante întîlniri a campionatului republican feminin de volei şi-au dat părerea:

ION CRISTIAN (antrenor la **FARUL CONSTANŢA**). „Meciul cu Rapid este extrem de important atît pentru echipa noastră, cît şi pentru cea bucureşteană. Şi, fireşte, foarte dificil. Jucătoarele noastre sînt hotărîte să realizeze duminică dimineaţa un rezultat favorabil, care ar asigura Farului calificarea în turneul pentru locurile 1—6. Ele ţin, mai ales, să se reabiliteze în ochii publicului local, dezamăgit de eşecul surprinzător, pe teren propriu, în faţa Medicinei Bucureşti, învinsa noastră din tur... în Capitală. Pentru acest meci, am efectuat în cursul săptămînii 4 antrenamente cu întregul efectiv. Toate fetele sînt apte de joc, ceea ce ne sporeşte încrederea. Sperăm ca, de data aceasta, ridicătoarele noastre să evolueze la un nivel mai bun, astfel încît să contribuie la creşterea eficacităţii trăgătoarelor. Intenţionez să încep partida în următoarea formulă: **Maria Cengher** şi **Carmen Marinescu** (trăgătoare principale), **Luxa Racoviţan** şi **Viorica Lutsch** (trăgătoare secunde), **Aurelia Şchiopu** şi **Ana Dan** (ridicătoare). Dar, se ştie, în volei un rol deosebit îl au şi rezervele".

CONSTANTIN PANDELE (secretar al secţiei de volei la clubul **RAPID**): „Jucătoarele noastre sînt hotărîte să facă partide mai bune decît în turul campionatului. Prin urmare, sperăm să realizeze cel puţin un joc bun, care să satisfacă exigenţele publicului constănţean. În ceea ce priveşte şansele în partida de duminică, cu Farul, cred că nu putem rata victoria, dacă arbitrajul va fi imparţial. Antrenorul Davila Plocon a pregătit în mod deosebit acest meci derby, în care va folosi sextetul obişnuit".

RETROSPECTIVĂ ATLETICĂ 1973 (VIII)

MEDIOCRITATE SUPĂRĂTOARE ÎN SPRINTUL FEMININ ROMÂNESC...

● Mariana Condovici, singura floare... ● Proba de 100 m garduri trăieşte numai prin Valeria Bufanu ● Renate Stecher, Monalisa Pursiainen şi Annelie Ehrhardt — stelele mondiale ale sprintului

Revenirea pe pistă a Valeriei Bufanu va aduce, sîntem siguri, satisfacţiile aşteptate...

La sfîrşitul anului 1972 se vorbea destul de insistent despre retragerea **Renatei Stecher**. Se părea că nu sînt simple zvonuri, mai ales că dubla campioană olimpică nu a concurat deloc în reuniunile de sală. Şi iată, la încheierea unui sezon pe care-l aşteptam fără Renate, aceasta realizează cele mai spectaculoase rezultate obţinute vreodată de o femeie în alergările de viteză. În mai, la Ostrava, ea încheie suta de metri în 10,9, performanţă pe care o reeditează cîteva zile mai tîrziu, pentru ca în iulie, la Dresda, la campionatele R.D. Germane, cronometrele să arate la capătul cursei 10,8! Aproape la fel de valoros — chiar dacă pare mai puţin spectaculos — este şi timpul ei la 200 m, la numai o zecime de secundă de graniţa celor 22 de secunde.

După cum se ştie, performanţele Renatei nu au fost omologate ca recorduri ale lumii, fiind înregistrate manual, pe un stadion unde există şi instalaţie electrică de cronometraj.

Hotărîrea forurilor diriguitoare ale atletismului european şi mondial este, credem, justă. Mai bine aşa — pentru că nimeni nu neagă valoarea ieşită din comun a Renatei — decît a lăsa probele de viteză la discreţia unor condiţii subiective, generatoare de rezultate îndoielnice.

În cavalcada sa, Renate Stecher a „tras" după sine un numeros pluton de alergătoare, trei atlete încheind anul cu rezultate de 11,0 şi cinci cu 11,1 la 100 m, în timp ce la 200 m o duzină de sprintere au coborît sub 23 de secunde, 3 din ele egalînd sau întrecînd vechiul record al lumii.

În acest an în care steaua Ranatei Stecher a luminat atît de puternic cerul sprintului feminin a apărut — spectaculos paradox — şi o adevărată concurentă pentru ea. Este finlandeza **Monalisa Pursiainen** (fostă **Strandvall**) pe care unii tehnicieni nu ezită s-o considere — deja — egala Renatei (la 100 şi 200 m) şi a **Monikăi Zehrt** la 400 m. Pursiainen, fostă specialistă de 400 m, a optat în 1973 pentru probele scurte, realizînd 11,0 şi 22,4 (acesta din urmă, electric). La sfîrşitul anului, în singura cursă de 400 m alergată în sezon, ea reuşeşte 51,0 („manual") — echivalat cu 51,3 electric — rezultat neomologat, egal recordului mondial.

Se pune întrebarea, cu cîteva luni înaintea C.E. de la Roma, spre ce probă se va îndrepta atleta finlandeză? O va înfrunta pe Renate Stecher sau va reveni la 400 m, unde Monika Zehrt — asupra căreia are o victorie categorică — pare mai vulnerabilă?

★

Proba de 100 m garduri ne-a oferit, la rîndul ei, un rezultat fabulos, 12,3, realizat de **Annelie Ehrhardt**. Performanţa sa are însă aceeaşi soartă ca şi cele ale Renatei Stecher, deşi aici diferenţa între Ehrhardt şi celelalte performere este — mai ales în condiţiile în care **Valeria Bufanu** nu a avut, practic, sezon în aer liber — într-adevăr uriaşă. Aproape nu se mai ştie cînd a pierdut Annelie Ehrhardt ultima cursă şi nu ştim de asemenea, cînd o va ceda pe următoarea...

Proba a suferit mult prin retragerile **Pamelei Kilborn** şi **Karin Balzer** şi absenţa temporară a Valeriei Bufanu.

★

Nu dezvăluim un secret afirmînd că valoarea alergătoarelor noastre de viteză este nesatisfăcătoare. Cu excepţia **Marianei Condovici**, care se menţine la un nivel acceptabil — în acest an campioana noastră şi-a îmbunătăţit, chiar, performanţa la 200 m, făcîndu-şi şi un debut promiţător la 400 m — sprinterele se menţin la o valoare modestă. Mai supărător este faptul că, în afara probei de 400 m, nu putem remarca nici un progres, oricît de mic, faţă de precedentul sezon. Mediile primelor 10 performanţe: la 100 m 11,84 (1972 — 11,84), la 200 m 24,81 (24,69), la 400 m 55,48 (55,88). Ne-am obişnuit, din păcate, de ani de zile cu „plutonul" alergătoarelor în jur de 12 secunde la 100 m şi 25 de secunde la 200 m... Şi, să nu uităm, că — la 200 m — între performanţa Marianei Condovici şi cea imediat următoare — aparţinînd unei specialiste la 400 m — este o diferenţă de peste o secundă! În aceste condiţii nici nu este de mirare că în toate meciurile internaţionale reprezentativa noastră feminină porneşte cu un însemnat balast — probele de viteză individuale plus cele două ştafete.

Au apărut, este adevărat, în acest an cîteva raze de... speranţă. În probele scurte s-a impus junioara mică **Maria Musteaţă**, dar, parcă ne e frică să ne facem iluzii. Acum 3—4 ani scriam la fel despre Eleonora Monoranu şi acum talentul „stă" cuminte în plutonul de care aminteam mai sus... La 400 m — unde cu tot progresul situaţia nu este totuşi mai roză — reţinem numele **Niculinei Lungu** — junioară II — în care vedem o viitoare mare performeră. Numai de i-ar place foarte mult atletismul...

Proba de garduri trăieşte prin Valeria Bufanu. Să aşteptăm s-o revedem pe pistă pe recordmana noastră, să aşteptăm din nou succesele cu care ea ne obişnuise, pentru că din altă parte, deocamdată...

Vladimir MORARU

100 METRI

ROMÂNIA — RECORD 11,4 (1972)

11,5	M. Condovici
11,7	M. Lazăr
11,8	C. Ene
11,8	L. Ratz
11,8	A. Surdu
11,8	M. Musteaţă
11,9	E. Mirza
12,0	C. Niculescu
12,0	A. Gheorghiu
12,1	L. Leau
12,1	G. Măgirescu
12,1	E. Monoranu
12,1	M. Şatmari
12,1	A. Stancu

EUROPEAN ŞI MONDIAL — RECORD 10,8 (1973)

10,8	R. Stecher	(RDG)
11,0	P. Kandarr	(RDG)
11,0	D. Selmigkeit	(RDG)
11,0	M. Pursiainen	(Finlanda)
11,1	I. Szewinska	(Polonia)
11,1	C. Heinich	(RDG)
11,1	M. Meyer	(RDG)
11,1	D. Maletzki	(RDG)
11,2	I. Valkova	(Bulgaria)
11,2	A. Lynch	(Anglia)
11,2	A. Richter	(RDG)
11,2	E. Strophal	(RDG)
	în lume:	
11,1	S. Chivas	(Cuba)

200 METRI

ROMÂNIA — RECORD 23,0 (1972)

23,4	M. Condovici
24,7	M. Suman
24,8	M. Lazăr
24,9	L. Sălăjan
24,9	M. Musteaţă
25,0	M. Şatmari
25,0	D. Bădescu
25,1	L. Leau
25,1	A. Surdu
25,2	E. Monoranu
25,2	I. Kraus
25,2	N. Lungu

EUROPEAN ŞI MONDIAL — RECORD 22,1 (1973)

22,1	R. Stecher	(RDG)
22,3	D. Maletzki	(RDG)
22,4	P. Kandarr	(RDG)
22,4	M. Pursiainen	(Finlanda)
22,7	I. Szewinska	(Polonia)
22,7	M. Sidorova	(URSS)
22,7	E. Strophal	(RDG)
22,8	C. Heinich	(RDG)
22,9	B. Eckert	(RDG)
22,9	M. Zehrt	(RDG)
	în lume:	
22,8	R. Boyle	(Australia)
22,9	van Straaten	(RSA)

400 METRI

ROMÂNIA — RECORD 53,6 (1972)

54,3	D. Bădescu
54,3	M. Suman
54,4	M. Condovici
54,7	N. Lungu
55,7	L. Leau
56,0	M. Băditoiu
56,0	L. Sălăjan
56,3	A. Filip
56,5	I. Kraus
56,6	R. Duculescu

EUROPEAN ŞI MONDIAL — RECORD 51,0 (1970)

51,1	R. Kühne	(RDG)
51,3	M. Pursiainen	(Finlanda)
51,5	N. Kolesnikova	(URSS)
51.5	M. Zehrt	(RDG)
51.8	R. Siebach	(RDG)
52,0	E. Tomeva	(Bulgaria)
52,0	I. Szewinska	(Polonia)
52,1	V. Bernard	(Anglia)
52.1	C. Käfer	(Austria)
52,1	G. Anton	(RDG)

100 METRI GARDURI

ROMÂNIA — RECORD 12,6 (1972)

13,1	V. Bufanu
13,7	E. Mirza
13,7	M. Satmari
13,7	V. Biduleac
14,0	C. Bucătaru
14.0	O. Ciobanu
14,2	M. Nedelcu
14,2	A. Hoinărescu
14,2	M. Miloşoiu
14,2	St. Sanşu

EUROPEAN ŞI MONDIAL — RECORD 12,3 (1973)

12.3	A. Ehrhardt	(RDG)
12,7	G. Rabsztyn	(Polonia)
12,8	T. Nowak	(Polonia)
12,9	A. Krumpholz	(RDG)
13,0	B. Schaller	(RDG)
13.0	N. Tcacenko	(URSS)
13,1	V. Bufanu	(România)
13,1	M. Antenen	(Elveţia)
13,1	B. Pollak	(RDG)
13,1	B. Eckert	(RDG)

din TOATE SPORTURILE

BASCHET. Au fost definitivate datele disputării dublei întîlniri feminine I.E.F.S. — Hapoel Tel Aviv, din cadrul 8-imilor de finală ale Cupei cupelor: 9 ianuarie la Tel Aviv, 16 ianuarie la Bucureşti ● IN URMA ANALIZĂRII arbitrajelor prestate la turneul divizionar masculin de la Cluj, Colegiul central al arbitrilor i-a evidenţiat pe E. Sarossyi, I. Dinescu, Fr. Took şi A. Atanasescu şi le-a atras atenţia lui D. Crăciun, A. Caraman şi I. Szabo pentru slaba calitate a arbitrajelor prestate. În plus, I. Szabo şi G. Berekmeri au fost sancţionaţi cu avertisment, deoarece nu au aplicat întocmai prevederile regulamentare, referitoare la păstrarea disciplinei, în meciul Dinamo — I.E.F.S. ● CA URMARE a unor defecţiuni organizatorice care au provocat întreruperea jocului Ştiinţa Mediaş — U.M. Timişoara (masculin, divizia B), s-a hotărît suspendarea organizării jocurilor în sala din Mediaş pînă la definitiva clarificare a cazului.

JUDO a Focşani va avea loc astăzi şi mîine, în organizarea Consiliului judeţean pentru educaţie fizică şi sport Vrancea, o interesantă competiţie de judo dotată cu „Cupa Unirii". La aceste întreceri şi-au anunţat participarea echipele Şc. sp. Unirea Iaşi, I.E.F.S. şi Rapid Bucureşti, care activează în divizia A, Metalul Roman, Trotuşul Oraşul Gheorghe Gheorghiu-Dej, A.S.A. Bacău, Voinţa şi Constructorul Focşani ● În sala Progresul din Capitală se vor desfăşura mîine, de la ora 9.30, confruntările campionatului de calificare pentru divizia A al echipelor din municipiul Bucureşti. Îşi vor disputa întîietatea formaţiile: Şc. sp. 1, Şc. sp. Energia, „Olimpia", I.O.R., Metalul, A.S.E., Agronomia şi Fafrica de elemente automatizate. Primele două formaţii se vor califica pentru etapa finală a competiţiei.

SCRIMA Echipele de scrimă ale clubului bucureştean I.E.F.S. au evoluat, recent, în Polonia, unde au întors vizita formaţiei Piast din Gliwice. Trăgătorii bucureşteni au avut o foarte bună comportare cîştigînd toate întîlnirile pe echipe şi două din probele individuale astfel că scorul general a fost de 6—2 în favoarea clubului I.E.F.S. REZULTATE TEHNICE — ECHIPE — Floretă masculin: I.E.F.S. — Piast 8—8 (bucureştenii cîştigă la tuşaveraj). Au punctat: Petruş — 4, Alexiu — 2, Golescu — 1, Miklos — 1. Floretă feminin: I.E.F.S. — Piast 10—6 (Văduva — 3, Barbu — 3, Sturza — 2, Dalnoki — 2). Spadă: I.E.F.S. — Piast 12—4 (Chifor — 4, Duţu — 3, Angelescu 3, Cerea — 2). Sabie: I.E.F.S. — Piast 9—7 (Sandu — 3, Iercoşani — 3, Turcu — 2, Mihăileanu — 1). INDIVIDUAL — Floretă masculin: 1. Kruczek (Piast) 5 v; 2. Steplowski (Piast) 4 v; 3. T. Petruş (I.E.F.S.) 3 v. Floretă feminin: 1. Rodica Văduva (I.E.F.S.) 4 v; 2. Dytko (Piast) 3 v; 3. Ana Sturza (I.E.F.S.) 2 v. Spadă: 1. Matwejew (Piast) 4 v d.b.; 2. G. Cerea (I.E.F.S.) 4 v d.b.; 3. L. Angelescu (I.E.F.S.) 2 v. Sabie: 1. L. Mihăileanu (I.E.F.S.) 4 v d.b.; 2. M. Sandu (I.E.F.S.) 4 v d.b.; 3. Chudzikiewicz (Piast) 2 v.

● AJUNSĂ la a 6-a ediţie, „Cupa speranţelor" rămîne aceeaşi competiţie plină de dinamism, datorită mai ales tinereţii combatanţilor. În adevăr, concursul rezervat trăgătorilor sub 19 ani, a adus la „zona Bucureşti", echipe din Capitală şi din Ploieşti (Petrolul şi Şc. sportivă). Dintre acestea, primele două clasate la fiecare probă s-au calificat pentru finala pe ţară. Întrecerile de floretă băieţi şi sabie au fost din nou dominate de scrimerii de la Şc. sp. nr. 1 pregătiţi de prof. Cornel Pelmuş. La fete, lupta pentru primul loc a adus faţă în faţă echipele Şc. sp. nr. 1 şi Viitorul, victoria revenind acesteia din urmă. Clasamente — Floretă băieţi: 1. Şc. sp. 1, 2. C.P.M.B., 3. C.S.S., 4. Steaua. Floretă fete: 1. Viitorul, 2. Şc. sp. 1, 3. Steaua, 4. C.P.M.B. Sabie: 1. Şc. sp. 1, 2. Petrolul Ploieşti, 3. Progresul, 4. Şc. sp. Ploieşti.

ÎNSEMNĂRI DIN SALA FINALEI ŞAHIŞTILOR

ATAC DESCHIS, ÎN POZIŢII ÎNCHISE

Cinci remize consecutive în primele runde nu puteau constitui, desigur, un start care să-l satisfacă pe maestrul internaţional **Dumitru Ghizdavu**. Şi dacă am socoti că două egalităţi echivalează, de fapt, cu o înfrîngere, înseamnă că el a pierdut două partide şi... jumătate în primul sfert al finalei campionatului naţional de şah. Dar, iată că în runda a 6-a, liderul formaţiei Universitatea Bucureşti a hotărît să pornească la atac. În întîlnirea cu **Vasile Georgescu** el a jucat mult mai energic. Nu-i vorba că la aceasta a contribuit şi modul inconsecvent în care s-a apărat adversarul său. Oricum, mai ales prin greşelile ei, partida rămîne instructivă.

APĂRAREA SICILIANĂ

GEORGESCU

GHIZDAVU

1. e4 c5, 2. Cf3 d6, 3. d4 C:d4, 4. C:d4 Cf6, 5. Cf3 a6, 6. f4 Cbd7, 7. a4 (Pentru a preveni înaintarea b2—b4 şi, în acelaşi timp, a face un loc de refugiu nebunului la "a2") **7... g6, 8. Cf3 Ng7, 9. Nc4 0—0, 10. 0—0 Dc7, 11.De2 e5** (O asemenea încercare de degajare a poziţiei nu se poate recomanda. Negrul îşi asumă o slăbiciune cronică la "d6" şi permite albului să declanşeze atacul la rege). **12. Rh1** (pentru a părăsi diagonala "g1—a7" şi a evita unele şahuri intermediare neplăcute) **12... b6, 13. f5 Nb7, 14. f:g6** (vezi diagrama) **h:g6 ?** (În poziţii proaste se fac, de obicei, mutări proaste, spunea Vasili Smislov. Trebuie neapărat 14... f:g6 şi negrul avea resurse de apărare mult mai mari. Acum, Ghizdavu îşi instalează un cal teribil la "g5"), **15. Cg5 ! Tac8, 16. Na2 Cc5, 17. De1 De7, 18. Dh4 ! Ccd7??** (O eroare gravă, care duce forţat la pierderea unei piese. Legarea calului din "f6" este fatală). **19. Ch7 ! T:c3** (În disperare de cauză. Şi după 19... Tfe8, 20. Ng5 nimeni n-ar mai putea să dea negrului un sfat bun), **20. b:c3 N:e4, 21. Ng5 Nf5, 22. g4 Ne4+, 23. Rg1 d5, 24. Cf6+** şi negrul a cedat după cîteva mutări.

O frumoasă combinaţie a jucat **Mihai Şubă**, cu negrele, în partida cu **Gheorghe Rotariu**. În poziţia din diagramă, negrul are avantajul de a stăpîni cu piesele grele singura coloană deschisă, dar posibilităţile sale de pătrundere sînt limitate. Şubă găseşte, însă, următoarea posibilitate neaşteptată:

ŞUBA

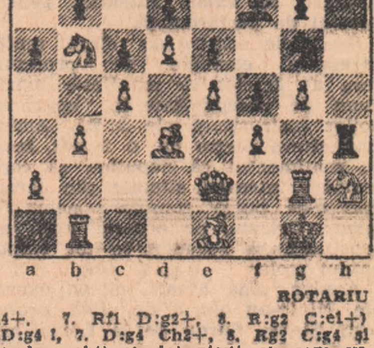

ROTARIU

1... N:g4 !! (Un sacrificiu de piesă departe calculat). **2. C:g4** (La 2.f:g4 urmează 2...f3, iar la 2. T:g4 T:h2) **2...Th1+, 3. Tg1** (Forţat ; 3. Rf2 Dh4+) **3... Dh3+, 4. Dg2** (Din nou singura apărare: 4.Rf2 T:g1, 5. R:g1 C:f3+, 6. Rf2 Nh4 mat) **4...T:g1+, 5. R:g1 C:f3+, 6. Rf1** (6. Rf2 Nh4+, 7. Rf1 D:g2+, 8. R:g2 C:e1+) **6...D:g4 !, 7. D:g4 Ch2+, 8. Rg2 C:g4** şi negrul a obţinut doi pioni cu care va cîştiga fără dificultate.

Valeriu CHIOSE

REPORTAJ DE SEZON

(Urmare din pag. 1)

de afişarea anunţurilor la staţiile telefericelor şi la cabane, privind starea pîrtiilor şi accesul publicului pe anumite trasee, de revizia tuturor teleschiurilor, de găsirea unor formule funcţionale şi echitabile de priorităţi şi reduceri de tarife pentru schiorii de performanţă aflaţi în pregătire etc.

● ...Chiar în faţa cabanei Cristianul Mare, blocînd accesul spre pîrtii, o unitate de construcţii braşoveană nu şi-a restrîns şi ridicat organizarea de şantier, lăsînd împrăştiate peste tot sîrme, cărămizi, scînduri, pietre. Ar trebui ca la iarnă să li se dea drumul... constructorilor printre aceste obstacole ca să-şi verifice îndemînarea, prevederea... şi mai ales memoria.

Dinspre Pîrtia Lupului (în spatele cabanei), se aude scrîşnet de canturi. Urc. Echipa naţională — **Dan Cristea, Alexandru Manta, Ion Covaşi şi Marian Burchi**, supravegheaţi de antrenorul **Kurt Gohn** — cizelează mecanismele vitezei. Alături de ei şi într-o sportivă rivalitate, alţi schiori, de la Dinamo Braşov, **Ioan Bobiţ, Vasile Stanciu, Grigore Petre**, trag cu ochiul şi se străduie să imite, dar... mai repede şi mai bine. Şi nu e exclus să reuşească... Coborîrile lor stîrnesc norişori de zăpadă şi vîrtejuri la fiecare schimbare de direcţie. Privit din spate, dansul lor elastic pare o unduire de anghilă. Molipsitoare gimnastică! Uitînd de ani, de lipsa de pregătire, simţim şi noi, cei de pe margini, că ne cresc aripi la picioare şi ne avîntăm entuziaşti în urmărirea nălucilor albe, desprinse de lîngă noi cu cîteva clipe mai înainte...

CAMPIONATUL FEMININ

ALEXANDRA NICOLAU A TRECUT PE PRIMUL LOC

Cu trei runde înainte de sfîrşit, lupta pentru titlul de campioană naţională la şah rămîne în continuare pasionantă, cinci jucătoare păstrînd şanse de a intra în posesia medaliei de aur.

Alexandra Nicolau (care are un finiş dificil) a învins-o într-o partidă decisivă pe **Gertrude Baumstarck**, a remizat cu **Suzana Makai** şi a trecut pe locul I în clasament. Dar, **Elisabeta Polihroniade** (remiză cu **Lia Bogdan**, liberă în runda a 14-a) are o partidă mai puţin jucată şi — după numărul punctelor pierdute — este, în mod teoretic, lideră.

Printre candidatele la primul loc se numără, de asemenea, **Margareta Juncu** (victorii la **René Fărcaş** şi **Mariana Băloianu**), **Suzana Makai** (liberă în runda a 13-a), **Margareta Teodorescu** (a cîştigat la **Rodica Reicher** — partida întreruptă — şi la **Eleonora Gogâlea**), remiză cu **Gabriela Olteanu**. Au ieşit, practic, din cursă **Margareta Perevoznic** şi **Gertrude Baumstarck**.

CLASAMENTUL, după 14 runde, este următorul: **Nicolau 11 p** (din 14), **Polihroniade 10½, Juncu** şi **Makai 10, Teodorescu 9½, Perevoznic 9, Baumstarck 8½, Olteanu 6½** (toate din 13 partide), **Pogorevici 6½** (din 14 etc.).

În runda a 15-a **Nicolau** este liberă, astfel că înaintea ultimelor două runde toate fruntaşele turneului vor avea un număr egal de partide susţinute. **(T. N.)**

Unde mergem?

SÎMBĂTĂ

BASCHET: **Sala Dinamo, de la ora 9: „U" Iaşi — Voinţa Tg. Mureş**, Voinţa Buc. — Sănătatea Satu Mare; de la ora 15: „U" Timişoara — Crişul, Olimpia — Politehnica, I.E.F.S. — Rapid, „U" Cluj — Constructorul (meciuri în cadrul campionatului feminin, Divizia A); **sala Arhitectura, de la ora 17,15:** P.T.T. — Arhitectura (f), Universitatea — Arhitectura (m), Mine-Energie — A.S.A. (m) — meciuri în cadrul Diviziei B.

FOTBAL: **Stadion Giuleşti, ora 12:** Rapid — C.S.M. Reşiţa (tineret-rezerve), **ora 14:** Rapid — C.S.M Reşiţa (Divizia A); **stadion Progresul, ora 14:** Unirea Tricolor — Triumf (Divizia C).

HOCHEI: **Patinoar „23 August", ora 11: I.P.G.G.** — Tîrnava Odorhei, în cadrul seriei a II-a a Diviziei A.

POPICE: **Arena clubului Uzinelor Republica, de la ora 16:** Gloria — Laromet (f); **arena Giuleşti, ora 16:** Rapid — Rafinăria Teleajen (m) — joacă primele trei schimburi (meciuri în cadrul Diviziei A).

ŞAH: **Aula I.P.G.G., ora 16:** finala campionatului naţional, runda a IX-a.

TENIS DE MASĂ: **Sala Progresul, ora 15:** Progresul — C.S. Arad (m), **ora 18:** Progresul — C.S. Arad I (f) — meciuri, în cadrul Diviziei A.

TIR: **Poligon Dinamo, ora 9:** întreceri în cadrul „Cupei Olimpia" la arme cu aer comprimat.

VOLEI: **Sala Progresul, ora 16:** Viitorul — C.P.B. (f B), Progresul — Universitatea (f B), Progresul — Dinamo (m A); **sala Constructorul, ora 18:** Constructorul — I.T.B (f A); **sala Flacăra roşie, ora 17:** Flacăra roşie — Spartac (f B).

DUMINICĂ

BASCHET: **sala Dinamo, ora 8.30:** Voinţa Tg. Mureş — Sănătatea Satu Mare, „U" Timişoara — „U" Iaşi; de la ora 15: Olimpia — I.E.F.S., Crişul — Constructorul, Voinţa Bucureşti — „U" Cluj, Rapid — Politehnica (meciuri în cadrul campionatului feminin, Divizia A); **sala Progresul, de la ora 8,30:** Medicina — Universitatea (f), Progresul — I.E.F.S. II (f), I.E.F.S. II — Progresul (m), Voinţa — P.T.T. (m) — meciuri în cadrul Diviziei B

BOX: **sala Progresul, ora 10:** a II-a gală din cadrul „Memorialului Puiu Nicolae".

FOTBAL: **stadion Dinamo, ora 14:** Sportul studenţesc — Petrolul (Divizia A); **stadion Politehnica, ora 12:** Sportul studenţesc — Petrolul (tineret-rezerve); **stadion Metalul, ora 11:** Metalul — Nitramonia Făgăraş (Divizia B); **stadion Progresul, ora 11:** Progresul — Flacăra Moreni (Divizia B); **teren Sirena, ora 11:** Sirena — Tehnometal (Divizia C); **teren Flacăra roşie, ora 11:** Flacăra roşie — Argeşul Mihăileşti (Divizia C); **terenul Voinţa, ora 11:** Voinţa — Azotul Slobozia (Divizia C); **teren Laromet, ora 11:** Laromet — Electronica (Divizia C).

HOCHEI: **Patinoar „23 August", ora 16: I.P.G.G.** — Tîrnava Odorhei, în cadrul seriei a II-a a Diviziei A.

JUDO: **sala Progresul, ora 9.30:** meciuri în cadrul campionatului de calificare pentru Divizia A.

POPICE: **arena Voinţa, de la ora 8:** Voinţa Bucureşti — Petrolul Ploieşti; **arena clubului Uzinelor Republica, de la ora 8:** Gloria — Victoria Bod; **arena Giuleşti, de la ora 8:** Rapid — Rafinăria Teleajen (schimburile 4—6) — meciuri în cadrul campionatului masculin Divizia A.

RUGBY: **teren Vulcan, ora 9.30:** Vulcan — Farul Constanţa; **teren Parcul Copilului, ora 9:** Sportul studenţesc — C.S.M. Sibiu; **ora 10.30:** Griviţa Roşie — Rulmentul Bîrlad (meciuri în cadrul etapei a VI-a a Diviziei A).

ŞAH: **Aula I.P.G.G., ora 16:** finala campionatului naţional, runda a 10-a.

TENIS DE MASĂ: **sala Progresul, ora 10:** Progresul Bucureşti — C.S. Arad II (f), **ora 11.30:** Voinţa Bucureşti — I.E.A.B.S Bucureşti (m) — meciuri în cadrul Diviziei A.

TIR: **Poligon Dinamo, de la ora 8.30:** întreceri în cadrul „Cupei Olimpia" la arme cu aer comprimat.

VOLEI: **Sala Dinamo, ora 11.30:** Medicina — Universitatea Timişoara (f A), Dinamo — Universitatea Craiova (f A), **sala Giuleşti, ora 8:** Locomotiva — Farul Constanţa (m B), I.E.F.S. — „U" Cluj (f A), Rapid — „U" Cluj (m A), I.E.F.S. — C.S.U. Galaţi — (m A), Medicina — Electra (m B).

Mîine, în campionatul de rugby

POLITEHNICA IAŞI — STEAUA

Mîine se va desfăşura în campionatul de rugby o nouă etapă (a 6-a), dominată de întîlnirile de la Iaşi şi Timişoara. Dar iată programul etapei: **Politehnica Iaşi — Steaua, Vulcan — Farul Constanţa, Universitatea Timişoara — Dinamo, Sportul studenţesc — C.S.M. Sibiu, Agronomia Cluj — Gloria, Griviţa Roşie — Rulmentul Bîrlad, Chimia Năvodari — Ştiinţa Petroşani.**

CLASAMENTUL

1.	Steaua	5	4	0	1	80—34	13
2.	Sportul studenţesc	5	3	1	1	44—30	12
3.	Griviţa Roşie	5	3	1	1	56—48	12
4.	Ştiinţa Petroşani	5	3	0	2	49—52	11
5.	Agronomia Cluj	5	3	0	2	57—68	11
6.	Dinamo	5	2	1	2	68—27	10
7.	Univ. Timiş.	5	2	1	2	51—48	10
8.	Chimia Năvodari	5	2	1	2	40—52	10
9.	Gloria	5	2	0	3	31—41	9
10.	C.S.M. Sibiu	5	2	0	3	48—48	9
11.	Rulmentul Bîrlad	5	2	0	3	32—59	9
12.	Farul Constanţa	5	1	2	2	48—41	9
13.	Politehnica Iaşi	5	1	1	3	21—33	8
14.	Vulcan	5	1	0	4	21—65	[illegible]*)

*) Echipa este penalizată cu un punct pentru o neprezentare în „Cupa Federaţiei".

ÎN CURÎND LA DISPOZIŢIA DV., MULT AŞTEPTATUL

„ALMANAH SPORTUL '74"!

Din sumar:

— Ilie Năstase în mai multe ipostaze... colorate.
— Un rugbyst român de talie „a la All Blaks".
— Istoria fotbalului în „Templul fotbalului povesteşte".
— Yoga: „Învăţaţi să respiraţi".
— O bogată statistică competiţională.
— Schiţe, povestiri, umor, caricaturi.

288 de pagini bogat ilustrate, în curînd, în

„ALMANAHUL SPORTUL '74"

TENIS-CLUB BUCUREŞTI

(Urmare din pag. 1)

că de anul trecut, antrenorii s-au deplasat în şcolile generale nr. 114 şi 117, cu scopul de a recruta copii cu aptitudini specifice în practicarea tenisului. Este de prisos să mai afirmăm că s-au găsit foarte mulţi. Celor deveniţi tenismani, li s-au dat, pentru un an, rachete acasă, urmînd ca, după un program strict, aceştia să vină permanent la antrenamente. Este iarăşi inutil să consemnăm că nici unul nu a lipsit vreodată. Pe timp de iarnă, şcolile amintite (ele au săli de sport) au fost dotate cu plase, rachete şi mingi, astfel că procesul de instruire va continua pînă la deschiderea sezonului în aer liber, ca în iarna trecută, de altfel.

Mai recent, Tenis-clubul şi-a creat şi o secţie de performanţă, ale cărei rezultate iniţiale sînt de bun augur: un loc III la dublu fete în campionatul republican al copiilor, un loc VIII la simplu în aceeaşi competiţie, locul IV pe echipe în „Cupa textiliştilor".

Pentru vîrstnici (evident, ne referim la membrii cotizanţi ai clubului) este suficient un simplu telefon din partea unuia care doreşte să joace mîine, să zicem, o oră tenis şi, terenul îi este asigurat. Iar aceştia, membrii cotizanţi, sînt cîteva sute.

Cele 11 terenuri pe suprafaţă de zgură, iar ulterior alte 6 pe bitum (acestea din urmă stau la dispoziţia tuturor copiilor, tinerilor şi adulţilor care vor să joace tenis, şi nu exagerăm afirmînd că pe acestea se joacă şi în... nocturnă, într-atît sînt de solicitate) sînt pur şi simplu exploatate fără menajamente, de dimineaţă pînă seara.

În sfîrşit, să reţinem excelenta iniţiativă a Tenis-clubului, aceea de a organiza — cu un succes de-a dreptul răsunător — un campionat al veteranilor, un altul de simplu şi dublu „tată-fiu" şi „mamă-fiică".

Ce rezervă, pentru viitorul sezon, clubul bucureştean de tenis? Nu ne îndoim că surprize dintre cele mai plăcute.

CONCURSURI DE SELECŢIE LA CLUBUL PROGRESUL

Clubul sportiv Progresul organizează concursuri de selecţie la polo şi tenis de masă în rîndurile copiilor de 8—12 ani.

Pentru selecţia la polo copiii se pot prezenta la bazinul Floreasca, în fiecare luni şi marţi, de la ora 18,30, iar duminica de la 12.30. Pentru tenis de masă, concursurile au loc la sala clubului din str. Dr Staicovici, în fiecare marţi, joi şi sîmbătă, între orele 14—16.

IMPERATIVUL ETAPEI

O ÎNDREPTĂȚITĂ PRETENȚIE!

Ultimele etape au venit cu cîteva semne mai bune în privința gradului de sportivitate. Constatarea e valabilă mai cu seamă pentru Diviziile A și B; pentru că în al treilea campionat s-au înregistrat, din nefericire, cîteva grave, inadmisibile încălcări nu numai ale spiritului de sportivitate dar ale minimei conduite cetățenești. Față de suita de incidente care apar cu o regularitate alarmantă în Divizia C se impun nu numai sancțiuni disciplinare, care nu trebuie să mai ocolească măsura excluderii din campionat a echipelor recidiviste în materie; se impun și ferme acțiuni pentru îmbunătățirea muncii de educație cu jucătorii din acest campionat, o susținută intervenție și a Colegiului de antrenori față de repetatele abateri de la sportivitate ale înșiși conducătorilor tehnici, după cum organele locale ale C.N.E.F.S. și componenții conducerilor de secții ar trebui atenționați cu toată energia pentru lipsa de fermitate în activitatea lor. Dar, în săptămîna care urmează, Diviziei C îi va fi acordată o atenție specială și — sperăm — ca paralel cu temeinica cercetare a actelor de nesportivitate, să se treacă și la fapte pe întreg frontul acestei largi competiții.

Revenind la Divizia A și la această a XV-a etapă a sa, credem că ne întîlnim în spusele noastre, cu dorințele spectatorului care — deasupra pasiunii sale pentru o culoare de tricou sau alta — așează dorința sa de a vedea frumusețea fotbalului. Dovadă că, pînă și în partide care dețin ele însile decizii importante, de calificare, cum sînt cele de cupă, pot fi în același timp și reușite spectacole fotbalistice. Am avut-o miercuri, pe stadionul „23 August", cînd cele 45 de minute ale reprizei secunde din întrecerea **C.S.M. Reșița — Politehnica Iași** și o mare parte din partida **U.T.A. — „U" Craiova** au reprezentat demonstrarea multor frumuseți ale fotbalului. E drept, deci, ca amatorul de spectacol sportiv să solicite aceasta în partide care nu hotărăsc ele singure soarta echipelor în respectiva competiție? Adică în întîlnirile de campionat? Credem că da.

Pretențiile acestea se îndreaptă către toate întîlnirile de astăzi și mîine dar în special spre acelea unde apar fotbaliști de prima valoare, echipele de frunte. La Pitești, de pildă, acolo unde are loc întîlnirea nr. 1 a etapei, ca și la Petroșani, la Constanța sau în Giulești.

Eftimie IONESCU

F.C. CONSTANȚA [2] — A.S.A. [10]

● ULTIMELE REZULTATE DIRECTE: 1970/1971: A.S.A. a activat în Divizia B: 1971/1972: 0—0, 1—0; 1972/1973: 2—0, 3—4.

● După meciurile din Cupă (în care constănțenii au suferit un eșec, iar mureșenii s-au calificat), cele două formații și-au îngăduit o zi de odihnă, după care au efectuat ușoare antrenamente. F.C. Constanța s-a înapoiat în localitate joi seara. Antrenorul Hașoti are dificultăți în alcătuirea formației pentru duminică. **Tănase, Lică, Mărculescu** și **Stoica** sînt accidentați. Ultimii doi au fost folosiți la Rm. Vîlcea, încă nerefăcuți. S-ar putea să joace **Tănase**. La A.S.A., care după... halta de la București și-a continuat drumul spre litoral, continuă să lipsească **Unchiaș**. Nici **Bölöni** n-a jucat miercuri, datorită unei entorse, dar, se pare, că va fi apt pentru meciul de la Constanța. Dacă localnicii nu pot prezenta cel mai bun „11", meciul se anunță strîns.

● ARBITRUL PARTIDEI: **R. Stîncan** (București).

RAPID [16] — C.S.M. REȘIȚA [5]

● ULTIMELE REZULTATE DIRECTE: 1972/73: 0—0 și 0—0.

● După eșecurile la limită în fața **Sportului studențesc** și a **Politehnicii Timișoara**, feroviarii — care ocupă o poziție foarte precară în clasament — își leagă multe speranțe de reabilitare (și ...evadare din zona periculoasă a clasamentului) de partida de azi. Numai că din păcate, meciul lor de Cupă, de miercuri, cu Chimia Rm. Vîlcea nu este de natură a le alimenta optimismul, jocul de la Craiova fiind al treilea consecutiv în care atacul giuleștean nu înscrie un gol! Este deci sigur că evoluția acestui compartiment al team-ului giuleștean va conta decisiv în desfășurarea partidei și stabilirea rezultatului. În privința formației, se anunță reintrarea lui **Răducanu**. Reșițenii — care după meciul de Cupa României au rămas la București unde au făcut ușoare antrenamente — sînt hotărîți să reconfirme buna impresie pe care au lăsat-o miercuri publicului din Capitală. El vor alinia probabil echipa din repriza secundă a meciului cu **Politehnica Iași**, deci cu **Beldeanu** și **Florea**.

● ARBITRUL PARTIDEI: **Ioan Rus** (Tg. Mureș).

U.T.A. [14] — POLITEHNICA IAȘI [13]

● ULTIMELE REZULTATE DIRECTE: 1970/71: 2—0 și 1—4; 1971/72: 4—1 și 0—1. În ediția 1972/73, Politehnica Iași a activat în Divizia B.

● După meciul de Cupă, de miercuri, de la București, jucătorii arădeni s-au reîntors joi în orașul de pe malul Mureșului. Ieri, a avut loc o amplă analiză a comportării echipei în ultimele două confruntări oficiale, cu **F.C. Argeș** și **Universitatea Craiova**, după care a urmat un antrenament. Pentru astăzi programul cuprinde plimbări, odihnă și vizionarea, la televizor, a meciului **Rapid — C.S.M. Reșița**. Antrenorul **Toma Jurcă** nu va efectua modificări în formație, folosind aceeași formulă de echipă care a repurtat succesul în „16"-imile „Cupei". Ieșenii au rămas în Capitală pînă vineri la prînz, după care au plecat cu avionul spre **Arad**. Tot ieri după-amiază, antrenorul **Ilie Oană** a efectuat cu jucătorii săi un antrenament de acomodare pe stadionul U.T.A. Toată lumea este aptă de joc.

● ARBITRUL PARTIDEI: **C. Dinulescu** (București).

MECIURI DE ATRACȚIE PE AFIȘUL ETAPEI A XV-a

F.C. ARGEȘ [6] — „U" CRAIOVA [1]

DOBRIN

STRÎMBEANU

Desene de **Al. CLENCIU**

● ULTIMELE REZULTATE DIRECTE: 1970/71: 1—0 și 0—1; 1971/72: 4—2 și 2—1; 1972/73: 2—0 și 1—1

● Derby-ul antepenultimei etape a turului se joacă la Pitești; acolo unde liderul autoritar al campionatului întîlnește echipa lui Dobrin; acolo unde orgoliul foștilor campioni va încerca să stopeze ascensiunea neverosimil de rapidă și ușoară a craiovenilor. Ambele echipe au jucat, miercuri, în Cupă. Una — F.C. Argeș — s-a calificat în optimi, cealaltă nu. La piteșteni n-a jucat Figulea, accidentat. Mîine va reintra însă. La craioveni și-a reluat, joi, antrenamentele Oblemenco, dar nu se știe dacă își va lua locul în echipă. În partida de pe stadionul „1 Mai" din Pitești își vor face reintrarea Deselnicu și Marcu (suspendați de... cartonașele galbene acumulate). Bălan se resimte după o lovitură primită în meciul cu U.T.A., iar Ștefănescu este în continuare, indisponibil. Așadar, probleme suficiente în tabăra liderului, înaintea unui meci foarte greu, unul dintre cele mai dificile examene ale sezonului.

● ARBITRUL ÎNTÎLNIRII: **M. Bică** (București).

JIUL [7] — STEAUA [3]

● ULTIMELE REZULTATE DIRECTE: 1970/71: 1—1 și 0—2; 1971/72: 1—1 și 0—3; 1972/73: 0—3 și 0—1.

Meciul de la Petroșani, care constituie unul din „capetele de afiș" ale etapei, opune performerei ultimei duminici (Jiul, învingătoare la Cluj cu 1—0) o echipă (Steaua) în fața căreia n-a reușit să cîștige niciodată în acești trei ani din urmă.

În vederea acestei partide, care le oferă prilejul unei revanșe, fotbaliștii din Valea Jiului (victorioși miercuri, în meciul de Cupă susținut la Sibiu) au efectuat joi și vineri antrenamente. Pentru mîine este incertă participarea la joc a fundașului Nițu (ușor accidentat în meciul de miercuri) și sigură absența lui Libardi (suspendat). În schimb, vor reintra **Dodu** și **Stocker**, a căror suspendare a fost efectuată. Steaua, care, de asemenea, a trecut cu bine examenul din „Cupă", lăsînd publicului tîrgoviștean o bună impresie, a plecat aseară, cu trenul, spre Petroșani. În partida de mîine este posibilă reintrarea lui **Năstase**, ca vîrf de atac.

ARBITRUL PARTIDEI: **Nicolae Rainea** (Bîrlad).

C.F.R. CLUJ [15] — DINAMO [4]

● ULTIMELE REZULTATE: 1970/71: 6—1 și 0—4; 1971/72: 1—3 și 0—0; 1972/73: 1—1 și 0—4.

● Feroviarii clujeni s-au împărțit în două grupe după etapa de duminică: o parte dintre ei, cei considerați de doctorul Rădulescu ca avînd nevoie de o perioadă mai mare de refacere, au plecat din Capitală la Cluj, ceilalți s-au deplasat la Pitești, pentru meciul de Cupă, susținut miercuri. Antrenamente cu lotul complet s-au efectuat joi și vineri. În formație, un singur semn de întrebare: Gadja sau Moldovan va îmbrăca tricoul cu numărul 1? Gazdele vor aborda partida de mîine cu gîndul la înscrierea în palmaresul ultimelor întîlniri directe a unei victorii. Dinamo pleacă azi, pe calea aerului, la Cluj. După neașteptata eliminare din competiția noastră nr. 2, la clubul din Șos. Ștefan cel Mare domnește o atmosferă de autonemulțumire, elevii lui Ion Nunweiller sperînd într-un rezultat bun în orașul de pe Someș, rezultat care să șteargă amintirea evoluției slabe din întîlnirea cu Ș.N. Oltenița.

● ARBITRUL PARTIDEI: **C. Ghiță** (Brașov).

SP. STUDENȚESC [11] — PETROLUL [17]

● ULTIMELE REZULTATE DIRECTE: În edițiile de campionat 1970/1971 cele două echipe nu s-au întîlnit Sportul studențesc activînd în Divizia B; 1972/1973: 0—3 și 2—1

● Miercuri, în „16"-imile „Cupei României", ambele formații au avut de susținut partide în fața unor adversari de categorii inferioare, situație care le-a permis și o utilă verificare a potențialului de joc pentru întîlnirea de duminică de pe stadionul Dinamo. Studenții bucureșteni manifestă o ușoară ascendență de formă, pregătirile din ultimele zile tinzînd către o îmbunătățire a capacității de organizare tactică, cu accent pe ofensivă. **Lucaci** — accidentat în etapa precedentă la Tg Mureș — continuă să fie indisponibil. La Petrolul se dă ca sigură absența din formație a lui **Ștefănescu**, nerestabilit după o întindere musculară contractată cu o săptămînă în urmă și ca probabilă folosirea „11"-lui din cea de a doua repriză din meciul de cupă cu C.F.R. Pașcani.

● ARBITRUL PARTIDEI: **Otto Anderco** (Satu Mare).

S.C. BACĂU [18] — POLI. TIMIȘOARA [9]

● ULTIMELE REZULTATE DIRECTE: 1962/1963: 0—3, 3—0.

● Așadar, după zece ani, din nou față în față. Jocul pare deschis oricărui rezultat. Băcăuanii nu au mai cîștigat de cinci etape (mai precis de la 7 octombrie, cînd au învins pe C.S.M. Reșița cu 2—0), fie că au jucat acasă sau în deplasare, în timp ce studenții au reușit rezultate bune chiar și „afară" (reamintim acel 2—2 înregistrat la Reșița). Deci, un meci deschis oricărui rezultat, cu ușor avantaj pentru timișoreni, ipoteză sprijinită și de rezultatele de miercuri, din Cupa României. Astfel, «Poli» a întrecut pe F.C. Constanța cu 3—2 în timpul regulamentar de joc, în timp ce Sport Club s-a calificat în dauna Steagului roșu numai după executarea loviturilor de la 11 m. Ocupate cu meciurile de Cupă, și cu deplasările impuse de noul mod de disputare a ei, cele două formații s-au preocupat mai mult de întreținerea formei. Vor fi aliniate echipele care au obținut cele două victorii.

● ARBITRUL PARTIDEI: **Chiriac Manușaride** (București).

STEAGUL ROȘU [12] — „U" CLUJ [8]

● ULTIMELE REZULTATE DIRECTE: 1970/71, 0—0 și 0—0; 1971/72, 1—1 și 0—1; 1972/73, 2—1 și 1—2.

● Brașovenii s-au întors miercuri seara (și nu tocmai veseli!) de la Piatra Neamț, unde au pierdut în Cupă, la penaltyuri în fața lui S.C. Bacău, după ce egalaseră în min. 90. Antrenorul Proca are în continuare probleme în privința formației, întrucît **Adamache**, **Pescaru**, **Mateescu** și **Anghel** sînt indisponibili. Se preconizează utilizarea formației de miercuri, din Cupă. Clujenii s-au întors și ei miercuri seară de la Oradea, unde... s-au cam antrenat cu Stăruința Aleșd. Astăzi studenții pleacă la Brașov, unde vor face probabil un antrenament. Formația probabilă: Lăzăreanu — Poraschi, Pexa, Matei, Cîmpeanu (Ciocan) — Anca, Hurloi (Fanea), Mureșan — Uifăleanu, Coca, Naghi (Soo).

● ARBITRUL PARTIDEI: **C. Niculescu** (București).

ARBITRII MECIURILOR ETAPEI A XV-A A DIVIZIEI B

Seria I

Caraimanul Bușteni — Delta Tulcea: **C. GHENCIULESCU** (Tîrgoviște);
C.F.R. Pașcani — Gloria Buzău: **I. CÎMPEANU** (Cluj);
Celuloza Călărași — Oțelul Galați: **F. COLOSI** (București);
C.S.U. Galați — Ceahlăul P. Neamț: **I. CONSTANTIN** (Pitești);
Știința Bacău — Metalul Mija: **I. SOOS** (Tg. Mureș) — se dispută azi;
Metalul Plopeni — Viitorul Vaslui: **TR. MOARCĂȘ** (Brașov) — are loc astăzi;
C.S.M. Suceava — Petrolul Moinești: **C. GHEMIGEAN** (București);
Victoria Roman — F.C. Galați: **V. GLIGORESCU** (Ploiești);
Constructorul Galați — Progresul Brăila: **I. PUIA** (București).

SERIA A II-A

Metalul București — Nitramonia Făgăraș: **I. CIOLAN** (Iași);
Gaz metan — Autobuzul București: **T. GABOȘ** (Cluj);
Metalul Drobeta Tr. Severin — Carpați Brașov: **G. BLAU** (Timișoara);
Șoimii Sibiu — Electroputere Craiova: **G. VEREȘ** (Cluj);
Chimia Rm. Vîlcea — Tractorul Brașov: **A. BENTU** (București);
Progresul București — Flacăra Moreni: **T. TROFIN** (Galați);
C.S. Tîrgoviște — S.N. Oltenița: **EM. PĂUNESCU** (Vaslui);
Dinamo Slatina — Dunărea Giurgiu: **T. LECA** (Brăila);
Metrom Brașov — Minerul Motru: **V. TOPAN** (Cluj).

SERIA A III-A

Minerul Anina — Corvinul Hunedoara: **A. ENE** (Craiova);
F. C. Bihor — Minerul Cavnic: **I. DRĂGHICI** (București);
Unirea Arad — Ind. sîrmei C. Turzii: **Z. SZECSEI** (Tg. Mureș);
Minerul Baia Mare — U.M. Timișoara: **V. PĂDUREANU** (București);
Textila Odorhei — Arieșul Turda: **A. PÎRVU** (București);
Vulturii Textila Lugoj — Mureșul Deva: **I. DANCU** (București);
Victoria Carei — Olimpia Satu Mare: **N. CURSARU** (Ploiești);
C.F.R. Timișoara — Olimpia Oradea: **S. DRĂGULICI** (Drobeta Tr. Severin);
Gloria Bistrița — Metalurgistul Cugir: **GH. POPOVICI** (București).

ALȚI JUCĂTORI SUSPENDAȚI PENTRU TREI CARTONAȘE GALBENE

Deoarece în partidele disputate în ultima săptămînă au primit încă un cartonaș galben, ajungînd astfel la numărul de trei, următorii jucători sînt suspendați pe cîte o etapă:

Libardi (Jiul Petroșani), **Anghelini** (Steagul roșu Brașov), **Adamache** (Constructorul Galați), **Necula** (Metalul Mija), **Paraschiv** (Metrom Brașov), **Georgescu** (Minerul Motru), **C. Tudor** (Dunărea Giurgiu), **Chimiuc** (C.F.R. Timișoara), **Apetrei**, **Apostol** și **Bodea** (Vulturii Textila Lugoj). **Trifu** (Minerul Cavnic), **Bivolan** (C.F.R. Pașcani) și **Capotă** (Victoria Roman).

dintre sute de rapoarte — PLUSURI ȘI MINUSURI...

● Foarte puține „pricini", miercuri seara, pe agenda Comisiei centrale de competiții și disciplină, după cele 9 meciuri din Divizia A și 27 de partide din Divizia B, disputate duminica trecută. Membrii Comisiei s-au reîntors mai repede ca oricînd la casele lor, bucuroși de victoria disciplinei, măcar în această etapă. Să umblăm, totuși, cu băgare de seamă cu cuvintele, pentru a nu-i... deochia pe fotbaliști.

● Rapoartele observatorilor și foile de arbitraj din această săptămînă ne-au prilejuit și ele mai multe momente de satisfacție decît în alte rînduri. De reținut, în primul rînd, prestațiile bune și foarte bune ale arbitrilor. Notele date de observatori arbitrilor oscilează — fapt rar întîlnit — între 9 și 10. Printre „cavalerii fluierului" care au obținut calificativul maxim se numără și doi conducători de joc care au avut de-a face cu meciuri a căror desfășurare n-a fost favorabilă gazdelor: **Ilie Drăghici (F.C. Argeș—U.T.A.)** și **Gh. Popovici (Universitatea Cluj—Jiul)**. Se poate, deci, și așa. **Pe cînd numai nota 10 arbitrilor?**

● Fair-play-ul presupune și atitudinea demnă, corectă, în fața înfrîngerii, în locul reproșurilor adresate arbitrilor și adversarilor. Prezent la meciul **Universitatea Cluj—Jiul, Ion Marinescu**, secretarul Comisiei centrale de competiții și disciplină, relevă atitudinea conducătorilor echipei clujene, care l-au felicitat pe **Gheorghe Popovici** pentru arbitrajul prestat. De asemenea, **Mihai Botez** ține să remarce gestul lui **Angelo Niculescu** și al celorlalți reprezentanți ai **Sportului studențesc**, care i-au mulțumit lui **Mircea Rotaru** pentru arbitraj. La 0—2, nu și-au spus cuvîntul nervii, ci sportivitatea. De altfel, dacă s-ar gîndi bine, echipele ar ajunge la concluzia că nu pierd totdeauna din cauza arbitrilor. Mai sînt și ele vinovate...

● Etapa a avut, totuși, și aspectele ei negative. Astfel, arbitrul **Gheorghe Manole** se plînge de comportarea lui **Dumitriu II** de la **Rapid**, care, după partida de la Timișoara pierdută de echipa sa (Dumitriu II nu jucase) i-a spus arbitrului: **„ne-ai furat meciul"!** Și noi care credeam că, odată cu anii, crește și înțelepciunea. În lumea viforoasă a fotbalului, crește mai greu, după cum se vede...

La Craiova, **Marcu** a văzut cartonașul galben, în minutul 7, după o prealabilă atenționare din partea arbitrului pentru joc dur. Cam repede s-au aprins cărbunii! Observatorul federal, **P. Gheorghe**, consideră, de altfel, că aprecierea arbitrului este blîndă, nefiind vorba de joc dur, ci de **„lovirea intenționată a adversarului fără balon"**, care, potrivit regulamentului, **cere intervenția cartonașului roșu, și nu a celui galben!**

● Referindu-se la unele întîmplări, deloc sportive, survenite în timpul meciului dintre **Autobuzul** și **Metalul Drobeta Turnu Severin**, **Nicu Niculae**, secretarul asociației bucureștene se disculpă spunînd că echipa sa nu era pregătită pentru Divizia B. Din punct de vedere organizatoric, înțelegem. Dar și la capitolul „educație" este cazul să facem deosebiri între Divizia C și Divizia B?

Jack BERARIU

Agenda ACTIVITĂȚII SPORTIVE DE MASĂ

BUFTEA: „CUPA RECOLTELOR BOGATE"

În organizarea Comitetului județean Ilfov pentru educație fizică și sport, în orașul Buftea s-a organizat un atractiv turneu de volei intitulat sugestiv „Cupa recoltelor bogate" la care au participat cinci echipe de băieți și patru de fete. Ele au oferit dispute interesante și viu aplaudate de cei prezenți la întrecere. În finala masculină, Voința Urziceni a cîștigat cu 2—0 întîlnirea cu Viitorul Oltenița, iar la fete, Viitorul Oltenița a dispus cu 2—1 de Viitorul Periș. **(G. Octavian).**

BAIA MARE: ÎNTRECERI DE CROS

De curînd, în municipiul Baia Mare au avut loc două concursuri de cros. Cel dotat cu „Cupa frunzelor ruginii" la care au participat școlile generale din municipiu, a reunit la start peste 800 de elevi și eleve din clasele III-X. Pe primele locuri — Școala generală nr. 6 (clasele III-IV); Școala generală nr. 11 (V-VI); Școala generală nr. 7 (VII-VIII); Școala generală nr. 14 (IX-X) la fete; Școala generală nr. 4 (III-IV); Școala generală nr. 11 (V-VI); Școala generală nr. 12 (VII-VIII) la băieți.

Peste 300 de tineri au participat la „Crosul de toamnă" — faza pe municipiu — disputat pe stadionul „23 August" din localitate. Primul clasat a fost **Z. Zah**, urmat de **I. Chifor** și **A. Lazăr**.

PRIMUL CONCURS DE TENIS...

Duminică, elevii Grupului școlar „Republica" din Capitală au inaugurat terenul de tenis (din beton) amenajat în curtea școlii. Cu acest prilej a avut loc și primul concurs rezervat anilor I-III. De notat că rachetele cu care au concurat elevii au fost confecționate în atelierele-școală.

Tot duminică, asociația sportivă a școlii a organizat în paralel, pe celelalte terenuri, întreceri de fotbal (redus), iar la clubul elevilor un campionat de șah — cu titlu de selecție pentru echipa reprezentativă, care va concura în competiția pe sector și un altul de tenis de masă.

Întreaga activitate sportivă s-a desfășurat sub supravegherea profesorilor de educație fizică **M. Negulescu, M. Popescu** și **V. Bianu.**

CLUJ: CROSUL DE TOAMNĂ

După ce și-au disputat faza pe grupe a „Crosului de toamnă", studenții celor 8 facultăți ale Universității „Babeș-Bolyai" s-au întrecut, la finele săptămînii trecute, în cadrul etapei superioare a acestei competiții: faza pe universitate. La startul întrecerii — desfășurată pe aleile parcului sportiv studențesc de pe malul Someșului — s-au aflat 100 de studenți și 300 de studente.

Cei mai bine clasați în această antrenantă cursă au fost selecționați pentru a reprezenta Universitatea în ultima etapă a „Crosului de toamnă", cea pe centrul universitar, programată la finele acestei luni. **(Nș. D.)**

A XII-a CONFERINȚĂ NAȚIONALĂ A CERCURILOR ȘTIINȚIFICE STUDENȚEȘTI

Ieri, în sala de festivități a Institutului de Educație Fizică și Sport din București, a avut loc deschiderea celei de a XII-a CONFERINȚE NAȚIONALE A CERCURILOR ȘTIINȚIFICE STUDENȚEȘTI — secția Educație Fizică și Sport. La această manifestare participă reprezentanți ai I.E.F.S. și ai facultăților de educație fizică din Bacău, Cluj, Constanța, Iași, Oradea, Timișoara și Suceava.

Lucrările Conferinței au fost deschise de prof. univ. **Ion Șiclovan**, rectorul I.E.F.S., care, în cuvîntul său, a remarcat însemnătatea acestei manifestări, importanța cercurilor științifice studențești, destinate să aducă o contribuție de seamă la dezvoltarea sportului din țara noastră.

În continuare au avut loc comunicări în cadrul subsecției „Educația fizică și sportul în învățămînt".

Lucrările Conferinței se încheie astăzi.

Luni, în sala Dalles: „ASPECTE ACTUALE ALE PREGĂTIRII PSIHOLOGICE A SPORTIVILOR"

CENTRUL DE CERCETĂRI ȘTIINȚIFICE ȘI DOCUMENTARE TEHNICĂ al CNEFS, Consiliul municipal București pentru educație fizică și sport, în colaborare cu Universitatea populară București, anunță ținerea cursului de reciclare cu tema: „ASPECTE ACTUALE ALE PREGĂTIRII PSIHOLOGICE A SPORTIVILOR".

Masa rotundă sub conducerea tov. prof. univ. dr. Mihai Epuran va avea loc în sala Dalles (bd. N. Bălcescu nr. 18), luni 26 noiembrie 1973, ora 12.30.

Va urma un film artistic.

ÎNTREPRINDEREA ECONOMICĂ DE ADMINISTRARE A BAZELOR SPORTIVE
din BUCUREȘTI, Bd. Muncii nr. 37—39 sectorul III, telefon: 21.53.57.

ANGAJEAZĂ:

— achizitor
— achizitor (pt. piese auto)
— spălător gresator
— încărcători — descărcători pe autocamion

ADEZIUNE LARGĂ, MUNCĂ ÎNSUFLEȚITĂ, CONCRETĂ!

(Urmare din pag 1)

de la Liceul „Gheorghe Șincai" din București.

Adeziunea deplină a acestor profesori la noile măsuri luate de Ministerul Educației și Învățămîntului, în spiritul Hotărîrii Plenarei C.C. al P.C.R. din 28 februarie — 2 martie, modul cum au înțeles să aplice instrucțiunile, să-i convingă pe elevi de utilitatea practicării educației fizice și sportului, eforturile lor de a rezolva mult discutata problemă a scutirilor medicale, iată doar cîteva din inițiativele lor și pe care sîntem convinși că le vor urma toți profesorii de specialitate.

Directorul de școală — un aliat fidel...

Directorul de școală, în contextul noilor instrucțiuni ale M.E.I., apare ferm ancorat în sfera obligațiilor față de îmbunătățirea învățămîntului de educație fizică. Este un fapt subliniat în consfătuirile cu profesorii de educație fizică și, mai mult, atestat de realitățile din fiecare unitate de învățămînt.

Sondajele noastre efectuate în aceste zile ne-au relevat un exemplu care merită toată atenția și prețuirea. Îl oferă colectivul de conducere al Liceului „Mihai Viteazu" din Capitală (**Ion Popescu**, director **Mihai Petrescu** și **Romeo Ionescu**, directori-adjuncți). În spiritul Hotărîrii Plenarei C.C. al P.C.R. din 28 februarie — 2 martie și al instrucțiunilor M.E.I., **întreg liceul este angajat în multiple acțiuni pe linia îmbunătățirii orelor de educație fizică și a organizării unei complexe activități sportiv-educative.** „Cupa liceului" constituie o dovadă concretă. Acțiunea înseamnă CEL PUȚIN o excursie pe trimestru organizată de fiecare clasă, sub conducerea profesorilor—diriginți, ieșiri cicloturistice (liceul dispune de aproape 400 de biciclete și de un inimos rutier care este **prof. Valentin Prunescu**), competiții la fotbal, baschet, volei și tenis. Asta echivalează cu peste 1 300 de participanți, aproape 150 de echipe angajate în întreceri, elevi care — după cursuri speciale de pregătire — activează nu numai ca concurenți ci și ca arbitri (**Gabriel Roșca**—baschet, **Aurel Chepa**—handbal, **Mihai Dordai**—volei, **Ștefan Curcă**—tenis ș.a.m.d.).

Sigur, rîndurile consemnate aici nu au pretenția de a reprezenta o analiză (cu toate că „experiența Mihai Viteazu" merită mult mai mult decît cîteva rînduri fugare). Ea constituie doar un exemplu demn de urmat.

Firește, sondajele noastre viitoare ne vor oferi multe altele, ale unor directori de școli pentru care instrucțiunile M.E.I. înseamnă mai mult decît o obligație, o dovadă a unei optici noi față de necesitatea îmbunătățirii și îmbogățirii continue a procesului învățămîntului de educație fizică.

Inspectorul general școlar — în primele rînduri!

Materializarea promptă a instrucțiunilor M.E.I. este condiționată, în contextul unităților de învățămînt dintr-un județ și de poziția inspectorului general școlar. De felul cum acesta va urmări modul de aplicare a recentelor reglementări cu referire la procesul complex de educație fizică și sport, pornind de la ora de clasă și mergînd pînă la angrenarea elevilor în concursuri și competiții cu caracter republican, depinde — într-o apreciabilă măsură — reușita amplei acțiuni inițiată de Ministerul Educației și Învățămîntului.

În acest sens, profesorul George Simeanu desfășoară o rodnică activitate.

Prezent de aproape două decenii în viața școlară vîlceană, în calitate de priceput dascăl (de istorie), George Simeanu se află acum la cîrma inspectoratului școlar al județului. Este o activitate pe care o desfășoară cu pasiune, pricepere și răspundere. Și dacă astăzi în școlile vîlcene educația fizică se află aliniată la nivelul celorlalte materii de cultură generală, un merit revine prof George Simeanu, care a militat activ pentru o asemenea stare de fapt. În spiritul Hotărîrii Plenarei C.C. al P.C.R. din 28 februarie — 2 martie, mai recent al instrucțiunilor M.E.I. inspectoratul școlar al județului Vîlcea a creat condiții — împreună cu ceilalți factori cu răspunderi și atribuții în domeniul educației fizice și sportului școlar — pentru **amenajarea de spații de mișcare pentru elevi, microcomplexe sportive și chiar săli** (Băbeni, Bodești, Orlești, Rm. Vîlcea etc). Asemenea acțiuni substanțiale vizînd îmbogățirea zestrei sportive a școlilor de la sate și orașe continuă peste tot, încurajate de inspectoratul școlar, îndrumate de acest organism, **în perspectiva apropiată a creării de condiții materiale pentru educație fizică și sport în toate cele aproape 200 de unități de învățămînt ale județului.**

Prof. **George Simeanu** a trăit un sentiment de îndreptățită satisfacție, zilele trecute, cînd la consfătuirea cadrelor didactice de educație fizică din județul Vîlcea, onorată cu prezența tovarășului **Virgil Cazacu**, prim-adjunct al Ministrului Educației și Învățămîntului, foarte mulți dintre cei care au luat cuvîntul au ținut să remarce aportul inspectorului general la traducerea în viață a instrucțiunilor M.E.I. pentru îmbunătățirea radicală a calității orelor, angrenarea mai cuprinzătoare a elevilor la practicarea exercițiilor fizice și sportului.

Opiniile... beneficiarilor — elevii

Interesați fiind să vedem cum au fost recepționate și, mai ales, cum sînt interpretate noile reglementări ale M.E.I. de către cei cărora li se adresează direct — elevii — am întreprins un sondaj prin cîteva școli ale municipiului Cluj reținînd unele puncte de vedere...

● **Mariana DOLEANU, clasa a VII-a C, Liceul nr. 15**: „În momentul cînd am văzut tabloul cu noul sistem de notare de la ciclul gimnazial, am căutat să mă autotestez ca să-mi dau seama de posibilitățile de care dispun implicit de nota pe care aș putea-o obține... **Atît la viteză cît și la rezistență și la lungime, rezultatele autocontrolului meu s-au aflat în jurul notelor 9—10, ceea ce îmi demonstrează că normele, la aceste probe, sînt accesibile.** O oarecare dificultate cred că am să întîmpin la aruncarea greutății de 2 kg., cu ambele brațe, de pe loc, înainte și înapoi, pe deasupra capului, probă căreia, de altfel, nici nu-i prea văd caracterul aplicativ. Un lucru foarte bun mi se pare acela că noul sistem de apreciere, incluzînd probele obligatorii pentru dezvoltarea calităților motrice de bază și probe pentru verificarea însușirii unor ramuri de sport ca și cerințe pentru formarea unor deprinderi aplicative, presupune ca toți colegii mei să fie angajați în activități sau acțiuni sportive multilaterale, nemailimitîndu-se — cum mulți au făcut pînă acum — doar la orele de educație fizică...

● **Mircea BUTEANU, anul II B, Liceul „Nicolae Bălcescu"**: „Primul lucru pe care l-am sesizat, parcurgînd tablourile probelor obligatorii pentru toate clasele, este faptul că **probele țin în special, cont de calitățile naturale ale elevilor și sprijină dezvoltarea acestora.** Un lucru pe care eu îl consider foarte bun. Apreciez, totodată, că existînd posibilitatea unei notări foarte bogate, elevii pot compensa, ceea ce le va diminua teama că nota de la „educație fizică" le-ar putea afecta media generală. Un aspect care, cred, va reduce simțitor numărul scutirilor medicale, care, în marea lor majoritate, după cîte știu, sînt solicitate mai mult pentru acest considerent.

În ceea ce privește normele de la ciclul liceal, consider că în condițiile unei activități conștiente din partea noastră nu se vor ivi nici un fel de probleme. Cred, de altfel, că timpii de la „rezistență" sînt prea ușori și că ei nu vor constitui un stimul... Legat de aceeași probă, mai vreau să subliniez că diferențele între timpii corespunzători notelor de la 5—10, mi se par mult prea mici".

LOTO — PRONOSPORT

NUMERELE EXTRASE LA TRAGEREA LOTO DIN 23 NOIEMBRIE 1973:

Fond general de cîștiguri: 866.049 lei.

Extragerea I:
60 15 32 37 83 63 25 76 62

Extragerea a II-a:
50 79 29 63 75 87 47 57 18

Plata cîștigurilor de la această tragere se va face astfel: În Capitală de la 1 decembrie 1973 pînă la 23 ianuarie 1974; în țară de la 5 decembrie 1973 pînă la 23 ianuarie 1974 (inclusiv).

Rubrică redactată de LOTO-PRONOSPORT

DUPĂ „TURNEUL PRIETENIA", DE LA NITRA

CLUBUL TREBUIE SĂ FIE BAZA PREGĂTIRII TINERILOR HOCHEIȘTI!

La Nitra, în Cehoslovacia, s-a desfășurat cea de-a III-a ediție a „Cupei Prietenia" la hochei, competiție care reunește anual formații de juniori din mai multe țări socialiste.

După cum se știe, echipa României a înregistrat un eșec în cadrul acestei tradiționale întreceri, a pierdut toate întîlnirile susținute, clasîndu-se în final, pe ultimul loc. Să recapitulăm rezultatele: **2—8 cu Polonia, 1—14 cu U.R.S.S., 5—7 cu Ungaria, 2—5 cu Bulgaria și 2—4 cu R. P. D. Coreeană. Nici o victorie, nici un joc egal, golaveraj 12—38!**

La înapoierea în țară a delegației noastre, am încercat să deslușim cauzele acestui insucces, invitînd la o discuție pe **Virgil Crihan** și **Alexandru Kalamar**, antrenorii lotului, și pe dr. **Anton Biro**, medicul lui.

— **„Cupa Prietenia" din acest an**, ne-a declarat Virgil Crihan, **a reprezentat un turneu deosebit de puternic, reunind — în cadrul celor opt participante — patru echipe cu cîteva clase superioare celorlalte: Cehoslovacia, U.R.S.S., R. D. Germană, Polonia. În plus, prin regulament, formației Bulgariei i s-a permis să folosească jucători născuți pînă în anul 1954 inclusiv, vecinii noștri prezentînd, de fapt, formația de tineret. Mulți componenți ai lotului național A am recunoscut în reprezentativa R. P. D. Coreene.**

— De acord, acestea sînt niște elemente obiective, am intervenit noi. Dar, în acest context, echipa română s-a prezentat la potențialul său maxim, a evoluat la nivelul valorii sale reale?

— **Noi am aliniat un lot aproape complet nou, fără vreo 10—12 jucători din formația de anul trecut**, intervine Alexandru Kalamar. **N-am mai beneficiat de aportul portarului Gh. Huțan, al lui Mikloș, Pisaru, Justinian, Nistor, V. Huțanu, Both, Ketves, Antal. N-au putut face deplasarea — pentru a nu-și perturba procesul de învățămînt — Olenici, Gherman și Halusz. Nouă jucători pentru turneul de la Nitra provin de la Liceul nr. 1 din M. Ciuc** (Gherghely, Gall, Gabrieli, Csiser, Peter, Bartalis, Sandor, St. Szabo și Nagy), **șase de la Clubul I.P.G.G.** (Chițu, Dumitru, Nuțescu, Moldoveanu, Bălășoiu și V. Pană), **cîte doi de la Steaua** (Srîchi și Buți) **și Metalul** (Hălăucă și Avram), **unul singur de la Dinamo** (Vișan).

(În paranteză fie spus, surprinde cu totul neplăcut aportul anemic al principalelor cluburi bucureștene la alimentarea echipei naționale de juniori).

Lotul — care a făcut doar două stagii de cîte cinci zile pentru pregătirea în comun s-a prezentat grav deficitar la capitolele de tehnică și tactică, mai cu seamă, cu un patinaj necorespunzător, cu hocheiști care — deși joacă în echipe de primă divizie — au mari dificultăți în preluarea corectă a pucului, în pasă și șut.

Din această apreciere a lui Alexandru Kalamar, care a fost unul dintre cei mai tehnici jucători pe care i-a avut hocheiul nostru, reiese că **pregătirea care se face cu juniorii în cadrul cluburilor este cu totul nesatisfăcătoare.** Or, aceasta reprezintă BAZA INSTRUIRII, în orice sport și pentru orice sportiv!

— **Echipei i-au lipsit meciurile tari de pregătire și de verificare**, adaugă dr. Anton Biro, și el o fostă glorie a crosei și pucului din țara noastră. **Din acest motiv jucătorii nu s-au putut concentra, n-au reușit să facă față în special efortului psihic al competiției. Însăși ca mentalitate**, spune doctorul, **lotul este modest, nu-i animat de ambiția unei mari performanțe, îi lipsesc liderii, jucătorii-vedetă (în sensul pozitiv al noțiunii), cei care să tragă după ei toată echipa.**

Ne reamintim, cu nostalgie, că acum trei ani, juniorii României cîștigau grupa B a campionatului european învingînd în finală, la București, formația Poloniei, de care sîntem — acum — atît de departe. Și ne gîndim, cu destulă îngrijorare, că între 8 și 17 martie, pe patinoarul „23 August" din Capitală, Federația Română de Hochei organizează o nouă ediție a acestei competiții.

— Socotiți că actualul lot de care dispunem poate face față în mod onorabil unei asemenea întreceri, ne adresăm interlocutorilor noștri.

Răspunde Kalamar:

— **Lotul poate fi întărit cu cîteva elemente, dar nu modificat structural. Alți juniori mai buni decît aceștia nu avem la ora actuală. Dar pregătirea lui poate fi ridicată la o treaptă valorică net superioară, ceea ce va determina și o evoluție mult mai bună.**

— **Vom mări considerabil volumul de lucru, în pregătirea centralizată**, adaugă Crihan. **În plus, avem asigurat un program competițional adecvat** (un turneu în Polonia, participarea la Turneul celor șase de la Budapesta). **Nu trebuie ignorat faptul că la C. E. se vor înfrunta echipe fără decalaje flagrante de vîrstă, iar valoarea formațiilor din grupa B este sensibil apropiată.**

În sfîrșit, o doleanță asupra căreia ar trebui să-și plece urechea federația de specialitate. Echipamentul și materialul sportiv utilizat de juniori este de calitate foarte slabă. La Nitra, în cinci jocuri au fost rupte 120 de crose! Oricît de mare ar fi procentul de perisabilitate acordat, numărul acesta este cu totul inadmisibil!

Valeriu CHIOSE

În campionatul Diviziei A, la hochei

STEAUA — S. C. MIERCUREA CIUC 9-1 (2-0, 4-0, 3-1)

M. CIUC, 23 (prin telefon, de la corespondentul nostru). Pe patinoarul artificial din localitate a avut loc astă-seară (n.r. vineri) partida dintre Steaua și S.C. Miercurea Ciuc, contînd pentru returul campionatului seriei I. Hocheiștii bucureșteni, au jucat foarte bine, în special în reprizele a II-a și a III-a, cîștigînd la scor: 9—1 (2—0, 4—0, 3—1). Punctele au fost marcate de Gheorghiu (3), Mikloș (2), Popa, Bucur, Nistor și Kemenes pentru Steaua, respectiv, Jere. De semnalat că repriza I a fost echilibrată, pînă în min. 19 scorul a fost alb. În ultimele două „treimi" localnicii au comis multe greșeli de apărare. Au arbitrat corect M. Prezneanu și Gh. Mureșan (București). Sîmbătă va avea loc revanșa.

O. ROOS

SPORTUL ÎN LUME

STEVE PREFONTAINE REFUZĂ SĂ TREACĂ LA PROFESIONISM!

NEW YORK, 23 (Agerpres). — Cunoscutul atlet american Steve Prefontaine, clasat pe locul patru în proba de 5 000 m la Jocurile Olimpice de la München, a refuzat oferta de a activa ca profesionist în cadrul grupării conduse de managerul Mike O'Hara. **„Nu sînt deloc interesat să practic atletismul ca profesionist"** — a declarat Steve Prefontaine, care a precizat că dorește să participe ca atlet amator la viitoarele Jocuri Olimpice de la Montreal în 1976. **„Am început de pe acum antrenamentele și sper ca în anul 1976 să cîștig o medalie de aur la 5 000 m sau la 10 000 m".**

VLADIMIR ANDREEV (U.R.S.S.) CAMPION MONDIAL DE SKEET

MELBOURNE, 23 (Agerpres). — Campionatele mondiale de tir cu arma de vînătoare s-au încheiat la Melbourne cu desfășurarea probei individuale de skeet, în care victoria a revenit țintașului sovietic Vladimir Andreev cu 196 puncte. Pe locurile următoare s-au clasat compatriotul său Iuri Țuranov — 194 puncte și englezul David Seabrook — 194 puncte.

Actuala ediție a competiției a fost dominată de sportivii sovietici, care au cucerit opt medalii de aur.

DE PE TERENURILE DE FOTBAL

● **Selecționata cluburilor de fotbal din U.R.S.S.** și-a continuat turneul în Mexic, jucînd în localitatea **Torreon** cu o selecționată locală. Partida s-a încheiat cu scorul de 3—0 (0—0) în favoarea fotbaliștilor sovietici.

● Echipa română **C.S.U. Galați** a susținut un joc amical la **Șumen** cu formația locală **Volov**, care activează în prima divizie a campionatului bulgar. Victoria a revenit gazdelor cu scorul de 3—1. Aflată în turneu în Bulgaria, echipa **Daugava Riga** a învins cu scorul de 3—1 formația **Minior Pernik**.

● Întrunită la Berna, Comisia de disciplină a Uniunii europene de fotbal (U.E.F.A.) a dictat o serie de sancțiuni împotriva unor jucători, care s-au făcut vinovați de abateri în ultimele meciuri ale Cupelor europene. Au fost suspendați următorii jucători: **Mac Calliog** (Wolverhampton), **Bosquier** (Marsilia), **Adams** (Nisa), **Jirusek** (Banik Ostrava) — pe cîte trei etape; **Abraham** (F.C. Magdeburg), **Bubenka** (Tatran Prešov) — pe cîte două etape și **Zubiaga** (Atletico Bilbao) — o etapă.

● În localitatea scoțiană Dunfermline s-a disputat meciul dintre selecționatele **Scoției și Olandei**, contînd pentru Campionatul european rezervat echipelor de amatori. Victoria a revenit oaspeților cu scorul de 3—1 (1—1).

ULTIMUL RALIU — PENTRU CÎTĂ VREME?

LONDRA, 23 (Agerpres). — Raliul automobilistic al Angliei s-a încheiat la York cu victoria cunoscutului campion finlandez Timo Makkinen, care a concurat alături de englezul H. Liddon pe o mașină „Ford Escort". Învingătorii au totalizat 407:08 penalizare, fiind urmați în clasamentul final de echipajele conduse de englezul Roger Clark („Ford Escort") — 412:23, finlandezul Markku Alen („Ford Escort") — 415:28, suedezul Per Inge Walfridsson („Volvo") — 421:13 și francezul Jean Pierre Nicolas („Alpine Renault") — 423:08. Competiția feminină a fost cîștigată de echipajul finlandez Heinonen — Saaristo („Volvo").

În fotografie: finlandezul Markku Alen trecînd peste un obstacol natural. Comentatorii străini apreciază că, pentru multă vreme, a fost probabil ultimul raliu.

Telefoto: A.P.-AGERPRES

Turnee internaționale de tenis

BUENOS AIRES. — Campionatele internaționale ale Argentinei au continuat pe terenurile Tenis Clubului cu disputarea sferturilor de finală ale probei de simplu bărbați. Performerul zilei a fost jucătorul columbian Ivan Molina, care a reușit să-l învingă cu 6—4, 3—6, 6—2 pe iugoslavul Zeliko Franulovici, cîștigătorul ultimelor două ediții ale acestui turneu. **Ion Țiriac** l-a întîlnit pe tînărul tenisman suedez Björn Borg, în fața căruia a pierdut în trei seturi: 1—6, 6—3, 3—6. În celelalte două partide s-au înregistrat următoarele rezultate: Guillermo Vilas (Argentina) — **Toma Ovici (România)** 6—4, 6—3; Eddie Dibbs (S.U.A.) — Pinto Bravo (Chile) 6—1, 6—2. În proba de dublu, perechea **Ion Țiriac (România)** — Jean Baptiste Chanfreau (Franța) a întrecut cu 6—3, 4—6, 6—4, cuplul Dibbs (S.U.A.) — Ganzabal (Argentina).

ADELAIDE. — În sferturile de finală, Jan Kodes a dispus cu 6—4, 3—6, 6—4 de australianul Syd Ball. Finala probei de simplu femei se va disputa între jucătoarele australiene Janet Young și Dianne Fromholtz. Prima a învins-o cu 6—2, 5—7, 3—5 (abandon) pe Judy Dalton, iar a doua a dispus cu 6—3, 6—4 de Gail Williams.

JOHANNESBURG. — În proba de simplu bărbați: Connors (SUA) — Carmichael (Australia) 7—5, 6—4, 6—2; Drysdale (RSA) — O. Parun (Noua Zeelandă) 6—4, 7—5, 6—3; Ashe (SUA) — Hewitt (RSA) 6—3, 7—6, 6—3. La simplu femei: Kristy Kemmer (SUA) — Pat Pretorius (RSA) 7—6, 6—0; Virginia Wade (Anglia) — Julie Anthony (SUA) 6—1, 6—1; Evonne Goolagong (Australia) — Linky Boshoff (RSA) 6—0, 7—6; Christ Evert (SUA) — Ilona Kloss (RSA) 2—6, 6—3, 6—4.

DENNIS RALSTON — OPTIMIST ÎNAINTEA FINALEI CUPEI DAVIS

NEW YORK, 23 (Agerpres). — Căpitanul echipei de tenis a S.U.A., Dennis Ralston, a acordat un interviu ziariștilor sosiți la Hilton Read, unde jucătorii americani se pregătesc în vederea finalei Cupei Davis pe care o vor susține în compania selecționatei Australiei la Cleveland (pe teren acoperit), în zilele de 30 noiembrie, 1 și 2 decembrie.

„Echipa Australiei — a declarat Ralston — **este probabil una dintre cele mai puternice și mai experimentate formații ce s-au aliniat vreodată în finala Cupei Davis".**

Recunoscînd valoarea jucătorilor australieni Laver, Newcombe și Rosewall, antrenorul echipei americane s-a arătat, totodată, încrezător față de posibilitatea ca echipa S.U.A. să cîștige din nou „Salatiera de argint". **„Mă aștept la o întîlnire foarte deschisă. Cred că noi posedăm atuuri să-i învingem pe australieni. De altfel și jucătorii echipei noastre împărtășesc părerea mea"** — a subliniat Ralston.

Echipa S.U.A va fi cunoscută simbătă, după meciurile de selecție ce vor avea loc la Hilton Read. Deocamdată este certă evoluția lui Stan Smith în partidele de simplu și a lui Erik van Dillen în meciul de dublu.

ÎN DECEMBRIE 1974, LA MOSCOVA

CONGRESUL ȘTIINȚIFIC MONDIAL AL SPORTULUI

Lucrările Comitetului executiv al C.I.E.P.S.

Zilele trecute s-a încheiat la Rostock (R.D.G.) **sesiunea Comitetului executiv al Consiliului internațional pentru educație fizică și sport** (C.I.E.P.S.) de pe lîngă U.N.E.S.C.O. Printre participanții la sesiune s-au distins personalități din domeniul științific sau din conducerea sportului din diferite țări: **Philip Noel-Baker** (Anglia), președintele CIEPS; **Julien Falize** (Belgia), secretar general al CIEPS; **Jean Borotra** (Franța), celebrul Davis-cupman al anilor 20—30; **Vladimir Koval** (U.R.S.S.), vicepreședinte al C.C.F.S.; **Günter Erbach** (R.D.G.), președintele Consiliului științific din Secretariatul de stat pentru cultură fizică și sport; **Mihaly Nemesuri** (Ungaria), din conducerea sportului maghiar; **Pierre Seurin** (Franța), președintele Federației internaționale pentru educație fizică; **Josef Recla** (Austria), rectorul Institutului pentru educație fizică din Graz și președintele Biroului internațional de documentare și informare; **Walter Winterbottom** (Anglia), director în Consiliul sporturilor; **R. Ruiz** (Cuba), din conducerea INDER; **Oscar State** (Anglia), secretar general al Federației internaționale de haltere; **José Cagigal** (Spania), rectorul Institutului de educație fizică din Madrid; **Franz Lotz** (R.F.G.), rectorul Institutului de educație fizică din Würtzburg; **Ernst Jokl** (S.U.A.), profesor la Universitatea Kentucky. Din partea României a participat **Emil Ghibu**, secretar al C.N.E.F.S. și membru al Comitetului executiv al CIEPS, care ne-a furnizat detalii asupra ordinii de zi și a dezbaterilor sesiunii.

Principalele probleme supuse discuțiilor au fost: 1. **Integrarea educației fizice și a sportului în educație**; 2. **Impulsionarea și coordonarea cercetării științifice**; 3. **Conferința miniștrilor europeni care răspund de educație fizică și sport.**

Din dezbateri a reieșit că în ciuda unor progrese, în multe țări educația fizică și sportul nu sînt suficient integrate în programele școlare, în opera de educație, în viața tineretului. În acest sens, a fost apreciată propunerea lui **René Bazenneries** (Franța) ca în Statutul CIEPS să se înscrie și obiectivul propagandei sportive, în vederea popularizării problemelor de fond ale educației fizice și sportului. În acest scop, s-a format o comisie de lucru, compusă din cîțiva membri ai Comitetului executiv (printre care și **Emil Ghibu**). Printre măsurile pe care le va propune această comisie, va fi și aceea prevăzînd **folosirea mai intensă a presei, radioului și televiziunii pentru popularizarea aspectelor educative ale sportului, influența sa asupra sănătății** etc.

Reprezentantul Iugoslaviei, **Milan Ercegan**, vicepreședinte al Uniunii de cultură fizică și președinte al Federației internaționale de lupte, a făcut propuneri utile privitoare la creșterea prestigiului CIEPS, la sporirea sprijinului acordat de către UNESCO educației fizice și sportului. Pe această linie, s-au dovedit interesante dezbaterile asupra căilor de realizare a sportului ca o parte inseparabilă a educației, a științei și culturii.

Lucrările întregii sesiuni au permis să se tragă concluzia că **stimularea activității științifice în domeniul sportului este obiectivul central al CIEPS.** În consecință, s-a dat multă atenție calendarului pe 1974 al manifestărilor științifice în domeniul sportiv.

Concomitent, Comitetul executiv al CIEPS a primit cu mult interes propunerea reprezentantului U.R.S.S. ca în 1974 să se organizeze la Moscova **un Congres științific mondial cu tema „Sportul și societatea modernă" (Rolul social al sportului).** S-a aprobat ca acest Congres să se țină la începutul lunii decembrie 1974 și să cuprindă în program următoarele teme detaliate: **sportul și pacea; sportul și personalitatea; sport și recreație; interrelații în mediul sportiv; sportul și planificarea socială; competiția ca fenomen social; sportul ca spectacol; educația morală a sportivului; aspecte psihologice ale antrenamentului; problemele sportului feminin; stressul mental în sport; sport - patriotism - internaționalism; sport și sănătate; sport și longevitate; sportul și capacitatea de muncă.** După cum se vede, temele abordează cele 3 mari aspecte ale sportului: **sociologic și filosofic, pedagogic și psihologic, biologic.** De fapt, pe aceste 3 aspecte este structurat programul Congresului.

În privința viitoarei Conferințe a miniștrilor din Europa care răspund de educație fizică și sport, s-a preconizat ca această reuniune să abordeze o tematică largă, vizînd principalele probleme ale educației fizice în învățămînt, programele școlare de educație fizică, sportul de performanță, sportul de masă.

În finalul sesiunii, au fost prezentate acțiunile întreprinse în acest an de comitetele specializate ale CIEPS în domeniile: sport și turism; sport, mass-media și înțelegerea internațională; sport și recreare; cercetare științifică; documentare tehnică etc.

Victor BANCIULESCU

FIȘIER — ATLETISM

SEPPO NIKKARI (Finlanda)

Ultimul record mondial al actualului sezon european este — în același timp — și cel mai puțin cunoscut. El aparține finlandezului **Seppo Nikkari**, care, la 14 octombrie în mica localitate Jivoskylä, a alergat 25 km în 1h14:55,6 depășind astfel recordul stabilit în 1965 de maratonistul englez Ron Hill (1h15:22,0). „În trecere" Nikkari a depășit și recordul lumii pe distanța de 15 mile în 1h12:22,6 care aparținea de asemenea lui Hill (1h12:48,2).

Deși este vorba de distanțe rareori alergate, performanțele lui Seppo Nikkari merită atenție în primul rînd pentru condițiile foarte dificile în care au fost realizate: temperatură extrem de scăzută (4 grade!) și ninsoare abundentă în tot timpul parcurgerii celor 62 de ture ale distanței. Apoi, trebuie subliniat ritmul deosebit al alergării, pe care Nikkari l-a menținut pînă la capăt. El a trecut în 14:52 la 5000 m, în 29:40,2 la 10 000 (nici nu ajunsese la jumătatea parcursului!), în 59:46 la 20 km, iar după o oră acoperise 20.092 km.

Cine este Seppo Nikkari? Mărturisim că știam foarte puține lucruri despre alergătorul finlandez. Mai precis, că se clasase anul trecut la J.O. pe locul 11 la maraton. Desigur, era și greu ca numele său să răzbată în arena internațională în condițiile în care Finlanda îi avea pe Lasse Viren, Pekka Vasala, Juha Vaatainen, Seppo Tuominen sau Pekka Paivarinta. Abia acum la sfîrșitul unui an în care celebrii săi compatrioți n-au realizat mai nimic deosebit, Nikkari atrage atenția asupra sa. Are 25 de ani (născut la 6 februarie 1949, la Pomarkku) și o constituție fizică de decatlonist: 1.90 m și 76 kg. Cele mai bune performanțe ale sale pe distanțele clasice: 5 000 m — 13:38.6, 10 000 m — 28:25,6 și maraton 2h14:02,8.

„TROFEUL CARPAȚI" LA HANDBAL MASCULIN

(Urmare din pag. 1)

este legat de prezența în joc a unor sportivi de mare talent, la calitățile cărora ideile tactice preconizate de antrenor se potriveau ca o ... mănușă. Și iată că la Cluj, în absența a trei titulari (Pokrajac, Popovici și Pribanici) cînd toată lumea se aștepta să vadă defensiva iugoslavă clătinîndu-se, am avut cu toții surpriza să constatăm că „suplinitorii" știu lecția și că se descurcă nebănuit de bine.

Consecventă unei mai vechi orientări tactice, în care preocupările ofensive erau preponderente, selecționata R.D. Germane continuă să fie mai activă în momentul atacului decît în cel al apărării. Debutul uriașului Kählert (din păcate tare neîndemînatic în apărare) și a unor extreme ca Böhme sau Engel (surprinzătoare prin gabaritul și forța lor de șut), precum și valoarea interilor Ganchow și Hildebrand sînt argumente care lasă să se întrevadă o anumită preferință ofensivă spre finalizări de la 9 m sau de pe aripi. Se pare că această situație este determinată și de faptul că unul dintre cei doi pivoți de mare eficacitate ai acestei echipe (Zörnack) nu mai face parte din lot și mai ales pentru că Langhoff, un conducător de joc care prin inventivitatea sa asigura o mare varietate a acțiunilor, este absent și el. Apărarea în schimb, rămîne încă o „chestiune" deschisă în echipa R.D. Germane.

Într-un anumit fel, dar fără să capete accente prea acute, situația primei noastre reprezentative este asemănătoare. Acțiunile ofensive au pînă acum ritm, vigoare și fantezie, ajungînd în ultimul timp să fie și mulțumitor de eficiente. În acest sens se cuvine a fi remarcată frecvența cu care înscriu de pe extreme jucătorii români (Voina, Tudosie și Cosma). Vom semnala chiar un fapt surprinzător, de natură să ne bucure: Voina (15 puncte) este golgeterul echipei înaintea lui Birtalan (12) și Kicsid (11). În apărare, continuă să se manifeste încă acea lacună despre care am mai vorbit și anume încetineala cu care handbaliștii români reacționează în momentele decisive.

PROGRAMUL DE AZI

ora 17: **România B — R. D. Germană**
ora 18,15: **Iugoslavia — Danemarca**
ora 19,30: **România — U.R.S.S.**

Echipa cea mai echilibrată, fără prea mari modificări față de componența avută la ultimele mari confruntări, este selecționata U.R.S.S. Același joc în forță, rapid, decis, bazat pe iscusința tehnică și calitățile fizice remarcabile ale unor jucători (Mahorin Maximov, Iljin, Kulev sau Kravțov) și pe un sistem defensiv mai puțin mobil, dar ferm și orientat spre atacarea adversarului în față. Deci, nimic nou, dar totul perfecționat. Ce va fi mîine (azi-n.r.) în partida dintre selecționatele României și U.R.S.S.? Se pare că victoria va reveni formației care va greși mai puțin în apărare.

CLASAMENTUL

1. ROMÂNIA	3	3	0	0	64—53	6
2. Iugoslavia	3	2	1	0	67—58	5
3. U.R.S.S.	3	2	0	1	66—57	4
4. Danemarca	3	1	0	2	56—64	2
5. R.D. Germană	3	0	1	2	58—65	1
6. România B	3	0	0	3	51—65	0

CLASAMENT GOLGETERI

1. B. LARSEN (Danemarca) — 24; 2. **R. Voina** (România) — 15; 3. **Ganchow** (R. D. Germană) — 14; 4. **Maximov** (U.R.S.S.) — 13; 5—6. **Kulev** (U.R.S.S.) și **Birtalan** (România) — 12.

CAMPIONATUL BALCANIC DE SCRIMĂ

(Urmare din pag 1)

Oancea, care nu și-a valorificat nici măcar avantajul alonjei!?

SPADASINII LA ÎNĂLȚIME

Confirmînd progresul general al spadei noastre, sportivii care ne-au reprezentat în Campionatul balcanic la această armă au lăsat o bună impresie prin acuratețea acțiunilor efectuate, prin nivelul tehnic ridicat la care s-au situat disputele dintre ei și cele dintre ei și trăgătorii iugoslavi, ieșiți din perioada de eclipsă constatată anul trecut.

Liviu Angelescu (antrenor: **M. Ghimpușan**), deși a trecut prin clipe grele pînă la finală, aici a dat dovadă de multă maturitate și, despovărat, parcă, de principala grijă — după victoria asupra fostului campion balcanic, Popa — el și-a îndreptat pașii cu multă siguranță spre primul loc. **I. Popa**, a avut cîteva fluctuații căznindu-se în asalturile cu noul campion și cu Anastasov, dar jucîndu-se în cel cu Tayla (mai ales), Admirabil, în primele tururi **A. Pongrat** n-a mai avut și în finală suficiente resurse fizice pentru a-i permite valorificarea „arsenalului" său tehnic atît de bogat.

A NU DEPUNE ARMELE...

Dacă lui Angelescu, victoria asupra lui Popa i-a dat aripi, în finala floretistelor am putut vedea cum o trăgătoare de talent a noii generații, **Magdalena Bartoș** a renunțat la luptă după eșecul suferit în primul asalt din partea impetuoasei sătmărence, **Marcela Moldovan.** Ea a părut — de altfel — dezorientată în acest prim asalt în care a acționat stereotip, fără nici o încercare de variație. Moldovan a constituit o rivală incomodă și pentru **Viorica Draga**, atît în finala propriu-zisă cît și în baraj, dar și-a meritat, totuși, titlul balcanic tocmai pentru fermitatea cu care și-a apărat șansa. Desigur, eleva antrenorului emerit **Al. Csipler** trebuie să-și cizeleze în continuare calitățile. Dar aceeași recomandare este valabilă și pentru celelalte trăgătoare: Bartoș, Draga și Pricop.

★

Vineri la prînz, reprezentanții federațiilor de scrimă ale țărilor participante s-au reunit în obișnuitul congres în care au fost dezbătute probleme legate de promovarea acestui sport olimpic în țările balcanice.

Întrecerile sînt reluate simbătă (azi) dimineață începînd de la ora 9 cu probele pe echipe la floretă masculin și sabie, urmînd ca duminică, de la aceeași oră, sala Floreasca să găzduiască meciurile dintre echipele de floretă feminin și spadă.

NOUTĂȚI LA „SOL"

DEUTSCHES sportecho

Făcînd o retrospectivă a ultimelor campionate europene de gimnastică sportivă, desfășurate la Londra, ziarul de specialitate din R.D. Germană „DEUTSCHES SPORTECHO" comentează:

„Întrecerile feminine pentru titlurile continentale pe anul 1973 au trecut în amintire. Desigur, ele au fost mai curînd o competiție de tranziție, o punte spre campionatele mondiale de anul viitor. Cu toate acestea, sînt de relevat o serie întreagă de concluzii legate de desfășurarea acestei ultime ediții a campionatelor europene de gimnastică.

În primul rînd, comparativ cu întrecerile din cadrul Olimpiadei anului trecut n-au fost prezente anumite tendințe înnoitoare deosebite, în tehnica acestui sport. În schimb, s-au făcut remarcate cîteva performanțe individuale cu totul ieșite din comun. Apoi, un alt lucru a ieșit în evidență: aceste campionate europene au stat sub semnul tineretului în ascensiune.

În ce privește aspectul general al întrecerilor, **s-a putut vedea la Londra că UNELE DELEGAȚII — DE PILDĂ CEA A ROMÂNIEI — AU PROGRESAT SIMȚITOR ÎN EXERCIȚIILE LA SOL, COMPARATIV CU J.O. 1972. Ceea ce se putuse observa încă de la concursul internațional de la Gera, s-a confirmat pe deplin sub cupola sălii Wembley. În această țară, în România, cu frumoase tradiții în gimnastică, există tendința ca exercițiile la sol să nu fie încărcate cu noutăți menite să facă senzație, în schimb tehnica elementelor cunoscute este mereu perfecționată.** O tendință asemănătoare se observă la gimnastele Ungariei, care încă de anul trecut le-a adus bronzul olimpic pe echipe. La fel, gimnastele olandeze, cele franceze, ca și micuța finlandeză Auli Järvenpää reușesc — prin aceasta — să obțină note mult mai bune.

Ponderea principală a întrecerilor revine elementelor tinere, fapt ce nu caracterizea pînă acum precedentele ediții ale campionatelor europene".

MOARTEA DISCOBOLULUI

Într-o corespondență primită de la Copenhaga, ziarul parizian „LE MONDE" redă dramatica viață și moarte a unuia dintre cei mai cunoscuți discoboli danezi, Kaj Andersen. Iată reproducerea articolului respectiv din prestigiosul cotidian francez:

Le Monde

„Campionul Kaj Andersen, în vîrstă de 29 de ani, care a deținut timp de 12 ani la rînd recordul danez la aruncarea discului, și-a pus de curînd capăt zilelor, aruncîndu-se dintr-unul din turnurile catedralei din Viborg.

Kaj Andersen a mizat întreaga sa viață pe cariera ce i se deschidea în atletism. Puțin cîte puțin, el a abandonat studiile în medicină, pe care le începuse atît de strălucit, pentru a se consacra exclusiv antrenamentului foarte dur al ramurii sale sportive. Încă de la primele succese, Andersen a avut de-a face cu diferite contestații, unii specialiști acuzîndu-l că s-ar dopa cu produse pe bază de hormoni (Dianabol și Anabolica). Kaj Anderson a reușit totuși să se disculpe mereu, iar cele mai mari speranțe ale discobolului danez se îndreptau spre Jocurile Olimpice de la München, unde dorea să dea o lovitură decisivă defăimătorilor săi.

Urmărit de nesansă, Kaj Andersen s-a întors de la Olimpiadă nu numai fără nici o medalie, dar cu asemenea dureri în regiunea dorsală, încît a fost forțat să abandoneze stadionul și competițiile sale. Și asta pentru totdeauna! Nimic nu l-a mai putut consola de atunci încoace... Incapabil să înceapă un nou drum, Kaj Andersen a trăit o vreme între cei de la marginea societății. Un lung sejour în Franța și îngrijirile pe care le-a primit într-un spital de neuro-psihiatrie, n-au fost din păcate de nici un ajutor. Singurul mod prin care Kaj Andersen a reușit să iasă din lumea în care intrase, după ce s-a văzut nevoit să abandoneze sportul a fost sinuciderea. O viață tristă, încheiată cu o dramă, pentru unul dintre sportivii în care Danemarca își pusese la un moment dat mari speranțe..."

din PRESA STRAINA

ADIO, „DIAVOLII"...

STADIO

Într-un comentariu semnat de Libero Accorsi, cotidianul „STADIO" din Bologna deplînge dispariția din campionatul italian de hochei pe gheață a celebrei formații „Diavolii" din Milano.

„Știrea că «Diavolii» va forfaita în întrecerile Diviziei A a produs o puternică impresie. Se știa firește că acest club avea dificultăți și că nu mai găsea sprijin financiar, tot așa cum se știa că în ultimii ani nu mai reușise să-și asigure pepiniera.

Situația aceasta confirmă ipoteza noastră că hocheiul pe gheață, ca sport prin excelență montan, se afirmă doar greu în marile centre. Exemplul l-a dat Torino, unde o echipă de bună clasă, pînă acum cîțiva ani, a pățit-o la fel ca milanezii. Fără a mai vorbi de Genova unde, după construirea unui palat sportiv cu pistă de gheață artificială, în scurtă vreme totul s-a năruit ca un castel din cărți de joc.

Cazul capitalei lombardeze, Milano, primul oraș al Italiei care a primit un patinoar acoperit, este trist pentru că mulți ani jucătorii de hochei de aici au dat măsura valorii italiene. Milanezii au dominat campionatul național de hochei pe gheață de-a lungul deceniilor și echipa din Cortina d'Ampezzo a trebuit să facă mari eforturi pentru a cuceri prima oară titlul. Acum, probabil, campionatul țării va deveni o întrecere pur... dolomitică!"

TELEX

Continuîndu-și turneul în S.U.A., reprezentativa masculină de baschet a Iugoslaviei a jucat la Lincoln (Nebraska) în compania unei selecționate locale. Basketbaliștii iugoslavi au obținut victoria la limită: 82—80 (44—40), coșul victoriei fiind înscris cu trei secunde înaintea fluierului final de cunoscutul internațional Zoran Slavnici.

■

În cadrul concursului de natație de la Kosice, sportivul maghiar Hargitay a terminat învingător în două probe: 200 m bras în 2:30 și 800 m liber în 8:30. Compatrioata sa Varasto a cîștigat cursa de 800 m liber în 10:19. Soos (Ungaria) s-a clasat pe primul loc în proba masculină de 200 m fluture, cu rezultatul de 2:12,1.

■

În meci retur pentru Cupa campionilor europeni la volei masculin, echipa S.V. Hamburg a învins, pe teren propriu, cu scorul de 3—0, formația austriacă E.S.V. Innsbruck. Voleibaliștii vest-germani s-au calificat pentru turul doi. La Geneva, în cadrul aceleiași competiții, echipa locală Servette a cîștigat cu 3—1 (10—15, 15—6, 15—13, 16—14) în fata formației Leixoes Porto. Învingătorii cu 3—0 în primul joc, voleibaliștii portughezi au obținut calificarea.

■

Reprezentativa de rugby a Australiei, aflată în turneu în Europa, a jucat la Aquila cu selecționata Italiei. Rugbyștii australieni au terminat învingători cu scorul de 59—21 (31—6).

■

La Prešov s-a desfășurat un mare concurs de tenis de masă, la care au participat sportivi și sportive din Austria, Polonia, Ungaria și Cehoslovacia. Iată rezultatele înregistrate în finalele probelor individuale: **simplu bărbați:** Turai (Cehoslovacia) — Beleznai (Ungaria) 3—1 (21—19, 21—15, 12—21, 21—15); **simplu femei:** Molnar (Ungaria) — Grofova (Cehoslovacia) 3—2 (19—21, 21—12, 18—21, 21—16, 21—18); **dublu femei:** Molnar, Brill (Ungaria) — Grofova, Cibulkova (Cehoslovacia) 2—1 (13—21, 22—20, 21—19); **dublu bărbați:** Turai, Korbel (Cehoslovacia) — Dubecki, Beleznai (Ungaria) 2—1 (13—21, 25—23, 21—16); **dublu mixt:** Turai, Grofova (Cehoslovacia) — Beleznai, Molnar (Ungaria) 2—1 (19—21, 21—13, 21—18).

■

Tradiționalul turneu de golf de la Pinehurst (Carolina de Nord), considerat drept un campionat mondial neoficial, a fost cîștigat în acest an de „veteranul" american Miller Barber (în vîrstă de 42 de ani). Campionul texan a totalizat 570 p., fiind urmat de compatriotul său Ben Crenshaw — 573 p. și Leonard Thompson — 575 p.

Redacția și administrația: București, str. Vasile Conta nr. 16; telefoane: centrală 11.10.05, secția corespondenți 11.51.09, interurban 72 și 286; telex: sportrom buc. 180, Tiparul „I. P. „Informația", București 40.368