Biblioteca Municipiului Cluj
SALA DE LECTURĂ

VIZITA PREŞEDINTELUI NICOLAE CEAUŞESCU în Republica Arabă Libiană

În dimineața zilei de 12 februarie, tovarășul Nicolae Ceaușescu, secretar general al Partidului Comunist Român, președintele Consiliului de Stat al Republicii Socialiste România, a părăsit Capitala, plecînd într-o vizită oficială în cîteva state din Orientul Mijlociu.

În această vizită, tovarășul Nicolae Ceaușescu este însoțit de tovarășii Cornel Burtică, membru supleant al Comitetului Executiv, secretar al C.C. al P.C.R., Ion Pățan, vicepreședinte al Consiliului de Miniștri, ministrul comerțului exterior, George Macovescu, ministrul afacerilor externe, de consilieri și experți.

Vizita pe care tovarășul Nicolae Ceaușescu o face în țări din Orientul Mijlociu constituie un eveniment de importanță deosebită, un nou și important act de politică externă a României, o reafirmare a interesului permanent și a inițiativelor întreprinse personal de șeful statului nostru pentru promovarea cursului spre destindere internațională și pace, pentru statornicirea unor raporturi noi de înțelegere și colaborare între popoare.

Prima etapă a acestei călătorii o constituie Republica Arabă Libiană, unde președintele Consiliului de Stat al Republicii Socialiste România, tovarășul Nicolae Ceaușescu, face o vizită oficială la invitația președintelui Consiliului Comandamentului Revoluției, colonel Moamer El Geddafi.

La plecare, pe aeroportul Băneasa, tovarășul Nicolae Ceausescu a fost condus de tovarășa Elena Ceaușescu, de tovarășii Emil Bodnaraș, Manea Mănescu, Paul Niculescu-Mizil, Gheorghe Pană, Gheorghe Rădulescu, Virgil Trofin, Ilie Verdeț, Maxim Berghianu, Gheorghe Cioară, Lina Ciobanu, Florian Dănălache, Emil Drăgănescu, Janos Fazekas, Petre Lupu, Dumitru Popescu, Leonte Răutu, Gheorghe Stoica, Ștefan Voitec, Chivu Stoica, Constantin Băbălău, Miron Constantinescu, Mihai Gere, Magdalena Filipaș, Ion Ioniță, Ștefan Andrei.

Numeroși bucureșteni aflați pe aeroport au salutat cu multă căldură pe tovarășul Nicolae Ceaușescu, exprimîndu-și încrederea deplină că vizita pe care o întreprinde în țări din Orientul Mijlociu deschide noi perspective în evoluția ascendentă a relațiilor de prietenie și colaborare pe care România Socialistă le întreține cu țările din această regiune a lumii.

Aeroportul internațional Tripoli este împodobit festiv pentru a întîmpina înalții oaspeți din România. Sînt arborate drapelele de stat ale României și Libiei.

În întîmpinarea președintelui Nicolae Ceaușescu și a celorlalte persoane oficiale care îl însoțesc în această vizită, au venit colonelul Moamer El Geddafi, membri ai Consiliului Comandamentului Revoluției, membri ai guvernului, reprezentanți ai autorităților militare și civile, alte persoane oficiale.

La ora 13,15, avionul prezidențial aterizează, arborînd steguleț cu culorile României și Libiei.

La coborîrea din avion, președintele Nicolae Ceaușescu este salutat cu cordialitate de președintele Moamer El Geddafi. Cei doi șefi de stat își strîng îndelung mîinile. „Fiți bine venit pe pămîntul Libiei", — i se adresează oaspetelui președintele țării-gazdă.

Sînt intonate imnurile de stat ale celor două țări, în timp ce, în semn de salut, sînt trase 21 de salve de artilerie. Cei doi șefi de stat trec în revistă garda de onoare formată din militari în ținută de gală.

Pe platoul din fața aerogării sînt prezenți, pentru a-l saluta pe șeful statului român, membri ai guvernului libian.

Apoi, cei doi șefi de stat părăsesc aeroportul într-o mașină escortată de motocicliști, îndreptîndu-se spre reședința rezervată înaltului oaspete român.

Populația orașului, care a aflat cu bucurie și satisfacție despre vizita în Libia a președintelui Nicolae Ceaușescu, a ieșit în număr mare pe străzi, bulevarde și în piețe, ovaționîndu-l cu căldură pe șeful statului român, exprimîndu-și sentimentele de simpatie și înaltă stimă. Asemenea manifestări de bucurie și prețuire din partea gazdelor au loc și la intrarea în Palatul de oaspeți unde se află reședința rezervată șefului statului român.

Pe frontispiciul „Palatului de oaspeți" au fost arborate drapele românești și libiene, care încadrează un mare portret al tovarășului Nicolae Ceaușescu. Militari în ținută de gală prezintă onorul. În salonul de onoare al reședinței, cei doi șefi de stat, împreună cu persoane oficiale române și libiene se întrețin cu cordialitate.

Marți la amiază, la Tripoli, la Palatul Revoluției, au început convorbirile oficiale între președintele Consiliului de Stat al Republicii Socialiste România, tovarășul Nicolae Ceaușescu, și președintele Consiliului Comandamentului Revoluției, Moamer El Geddafi.

Au fost abordate probleme ale dezvoltării pe multiple planuri a relațiilor dintre cele două țări, precum și unele probleme actuale ale vieții internaționale.

Convorbirile dintre cei doi șefi de stat au continuat apoi în biroul de lucru al președintelui El Geddafi.

Convorbirile s-au desfășurat într-o atmosferă de caldă cordialitate și prietenie.

PROLETARI DIN TOATE ȚĂRILE UNIȚI-VĂ!

Sportul

ZIAR AL CONSILIULUI NAȚIONAL PENTRU EDUCAȚIE FIZICĂ ȘI SPORT

ANUL XXX — Nr. 7682 | 4 PAGINI 30 BANI | Miercuri 13 februarie 1974

ÎN DERBYUL BASCHETULUI FEMININ

POLITEHNICA A ÎNTRECUT VOINȚA CU 79-72

O DISPUTĂ SPECTACULOASĂ, ATRACTIVĂ

Derbyul baschetului feminin, meciul Politehnica — Voința București, desfășurat — ieri seară — în sala Floreasca, a avut un debut furtunos. Intercepțiile, contraatacurile și aruncările precise de la semidistanță s-au succedat fază de fază, spre satisfacția publicului căruia i se promitea un spectacol de gală. Ca evoluție, scorul a fost, la început, favorabil baschetbalistelor de la Voința, în dreptul cărora tabela electronică indica 9—2 (min. 3) și 20—15 (min. 8). Dar, treptat, aruncările la coș devin nesigure, iar numărul recuperărilor tot mai mic, ambele elemente fiind pînă în această perioadă baza jocului Voinței. În schimb, campioanele capătă tot mai multă încredere și evoluează mai dezinvolt. Drept urmare, după trei egaluri (21—21, 23—23 și 24—24), Politehnica s-a desprins și a acumulat, pînă la sfîrșitul reprizei, un avans de 11 puncte: 45—34.

La reluare, era de așteptat o revenire din partea cooperatoarelor. Dar nu a fost așa. Dimpotrivă, inițiativa a aparținut tot studentelor, care au obținut — la un moment dat — un avantaj de 21 de puncte: 66—45! Și, din nou ceva neașteptat. Tocmai cînd se credea că Voința a depus armele, a intervenit un puternic reviriment al acesteia, dublat de o exagerată relaxare a Politehnicii. Neiertătoare, tabela de scor a ilustrat în numai două minute schimbările petrecute pe teren: de la 66—45 în min. 29, se ajunge la 70—66 în min. 38! Un efort apreciabil din partea sportivelor de la Voința, dar destul de tardiv, deoarece „zestrea" adversarelor fusese mult prea mare. Oricum, pentru public a fost un meci atractiv, aplaudat deseori la scenă deschisă și încheiat cu scorul de 79—72 (45—34) în favoarea Politehnicii.

Au înscris **Ciocan** 26, **Szabados** 23, **Savu** 17, **Taflan** 6, **Demetrescu** 4, **Pruncu** 3 pentru Politehnica, respectiv **L. Rădulescu** 17, **Andreescu** 17, **T. Rădulescu** 16, **Fierlinger** 11, **Ionaș** 7, **Simionescu** 4. Au arbitrat foarte bine **N. Iliescu** și **A. Atanasescu**.

D. STANCULESCU

Excelenta ieri, Szabados a pătruns printre Fierlinger și L. Rădulescu și aruncă la coș.

JUNIORII de azi, PERFORMERII de mîine

- PUTEM VORBI DESPRE UN REVIRIMENT ÎN ACTIVITATEA COPIILOR ȘI JUNIORILOR ÎN SCHIUL ALPIN?
- CU O ECHIPĂ DE JUNIORI ÎN DIVIZIA A LA LUPTE!
- DE LA VOLEIUL DE MASĂ, ÎN ȘCOLI, LA CEL DE PERFORMANȚĂ
- ALTE ARTICOLE PRIVIND ACTIVITATEA JUNIORILOR ATLEȚI, BOXERI, CĂLAREȚI ȘI A MINIBASCHETBALIȘTILOR

Citiți, în pagina a II-a, articole, reportaje și interviuri legate de problemele actuale și majore ale juniorilor, viitorii mari performeri ai țării noastre.

BIROUL F.R. ATLETISM A ANALIZAT STADIUL PREGĂTIRII PENTRU J.O.

ATMOSFERĂ PROPICE PENTRU ANTRENAMENTE DE CALITATE ȘI REZULTATE DE VALOARE

- *Atleți nominalizați în patru grupe valorice, pentru care se cere aceeași atenție exigentă*
- *Obiectivele etapei actuale au fost îndeplinite*

În stilul de lucru al biroului Federației noastre de atletism figurează, de mai multă vreme, metoda de a analiza periodic stadiul de pregătire a atleților fruntași, modul în care se desfășoară activitatea la nivelul lotului republicane și al secțiilor principalelor cluburi sportive, situația îndeplinirii obiectivelor de performanță pe care și le-a propus fiecare dintre componenții lotului, în special a celui olimpic.

După cum se știe, potrivit Programului de pregătire olimpică elaborat de C.N.E.F.S. și de Comitetul Olimpic Român, Federația de atletism a inclus în pregătirea pentru Jocurile Olimpice de la Montreal un număr mai mare de atleți și atlete, sportivi consacrați dar și juniori talentați, cu perspectivă de progres. În funcție de rezultatele înregistrate de aceștia în decursul sezonului competițional al anului trecut, anul de debut al unui nou ciclu olimpic, atleții nominalizați au fost repartizați în patru categorii valorice, pretențiile cele mai mari fiind, evident, pentru cei din grupele A și B.

Acestor sportivi le-au fost puse la dispoziție condiții de pregătire potrivit cerințelor, antrenamentele fiind conduse de cîțiva dintre cei mai merituoși specialiști ai atletismului nostru, de medici competenți.

La ultima ședință a biroului F.R.A. cei trei antrenori federali care răspund direct de coordonarea pregătirilor: **Gheorghe Zimbreșteanu** (aruncări și probe combinate), **Eveline Ghimpu** (sprint, garduri și sărituri), **Nicolae Mărășescu** (semifond, fond și marș) au prezentat biroului, informări detaliate asupra modului în care se desfășoară antrenamentele în vederea importantelor concursuri ale sezonului 1974, dominat în principal de cea de a XI-a ediție a campionatelor europene de atletism de la Roma.

Concluziile generale reieșite din cele trei informări sînt: **● marea majoritate a componenților lotului olimpic lărgit deține o stare bună de sănătate care le permite să desfășoare un lucru de calitate, la nivelul de intensitate și volum planificat ● Obiectivele propuse pentru etapa actuală a pregătirilor au fost atinse la parametri stabiliți de către cei mai mulți dintre sportivi, toți atleții, fără excepție, angrenîndu-se într-o activitate laborioasă plină de răspundere ● Antrenorii participă intens la menținerea acestui climat de exigență pentru o muncă deosebită ● Medicii au constatat că există o bună stare de adaptare la efort ● Cei mai mulți dintre sportivi au obținut indici ridicați la trecerea normelor de control** etc.

Sînt desigur cîteva constatări în măsură să ne bucure, mai ales că în primul an al ciclului olimpic pregătirea atleților n-a atins nivelul solicitărilor pentru obținerea unor performanțe competitive pe plan internațional, atletismul fiind — cu unele excepții — apreciat ca nesatisfăcător.

Evident, așa cum a reieșit din informările prezentate, chiar și acum mai există unele lipsuri, unele probleme de natură organizatorică încă nerezolvate, care se cer grabnic a fi soluționate, astfel ca întreaga activitate de pregătire a fruntașilor atletismului nostru să se desfășoare în cele mai bune condiții. Dar mai este ceva. După cum am spus, în vederile F.R.A. se află patru grupe valorice de atleți. Dacă la cei din primele două treburile merg destul de bine, ce se întîmplă însă cu sportivii nominalizați în grupele C și D? Și cu aceștia se cheltuiesc sume importante pentru pregătire și de aceea exigența antrenorilor trebuie să nu-i ocolească în tot ceea ce se întreprinde, pentru că de creșterea rezultatelor acestora depinde, în bună măsură,

Romeo VILARA

(Continuare în pag. a 4-a)

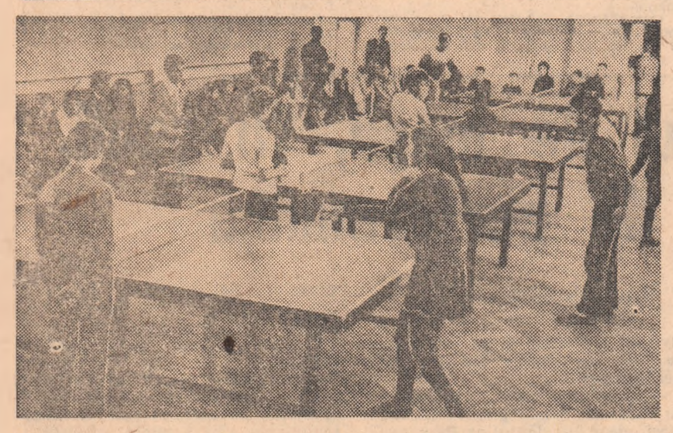

Pe șase mese instalate în sala de sport a Liceului „Tudor Vladimirescu" din Capitală s-au desfășurat întrecerile de ping-pong din cadrul sectorului 7
Foto: I. MIHĂICĂ

„CUPA TINERETULUI"

Continuă întrecerile dinaintea finalelor ediției de iarnă

HAȚEG: PROFITIND DE ZĂPADĂ...

...la Hațeg s-au desfășurat întrecerile de săniuțe și schi contînd pentru *faza pe oraș a „Cupei tineretului"*. Învingători — H. Ghenan și Angelica Petrescu (6—10 ani), P. Sebestien și Dana Gladovschi (11—14 ani) și Gh. Andriș (15—19 ani) la săniuțe, Ed. Birlea (6—10 ani), Al. Gergely (11—14 ani), N. Cindea (15—19 ani) și D. Ilioni (20—30 ani) la schi.

Nicu SBUCHEA, corespondent

PETROȘANI: SPORTIVII DE PE VALEA JIULUI ÎN ÎNTRECERE

În masivul Paring, pe pîrtiile Slima, au fost programate întrecerile pentru faza județeană a „Cupei tineretului" la schi și săniuțe.

Cîștigători: **săniuțe, 11—14 ani**, Maria Negru (Brad) și M. Popescu (Vulcan); **15—19 ani**, Elena Pană (Petroșani) și C. Vîlcu (Vulcan). **Schi fond, 11—14 ani** — Edit Gongola (Petrila) și A. Popescu (Petroșani), **15—19 ani** — Venera Ungureanu (Lupeni) și D. Keleș (Petroșani). **Slalom, 15—19 ani**: I. Huda (Lupeni).

Șt. BĂLOI, corespondent

DISPUTE VII PE PATINOARUL DIN CLUJ

220 de participanți, reprezentînd școlile generale și liceele din Cluj s-au întrecut, sîmbătă și duminică, pe gheața patinoarului natural din Parcul orașului în cadrul etapei municipale a „Cupei tineretului" la patinaj viteză.

Ajutați de un timp favorabil și mobilizați de dorința obținerii unui loc pe podium, care să le asigure participarea în etapa pe județ, concurenții au luptat cu ardoare pentru a parcurge distanțele în timpi cît mai buni. Intenția le-a reușit pe deplin următorilor: **Adriana Buzilă** și **Lazlo Attila** (ambii de la Liceul 7) — cat. 6—10 ani; **Rodica Tănase** (șc. gen. 1) și **Călin Litvin** (Lic. 5) — cat. 11—14 ani.

Ns. D.

ACTIVITATE INTENSĂ ÎN MUNICIPIUL GIURGIU

În cele două luni — decembrie 1973 și ianuarie 1974 — activitatea de masă din cadrul „Cupei tineretului" a cunoscut cote înalte, în municipiul Giurgiu și în comunele din jur. De la faza pe străzi și pe zone, la șah și tenis de masă s-a ajuns la etapa pe municipiu, la care au participat un mare număr de tineri între 19 și 30 de ani. Locul I la tenis de masă a fost cucerit de **Elena Cosmuță**, iar la băieți de **Cornel Dumitrache**, ambii de la asociația sportivă „Olimpia" Giurgiu.

Întrecerile la categoria școlilor generale și a liceelor (grupa 11—14 ani) s-au terminat cu victoria elevilor **Ujeniuc Marion** (Școala nr. 5) și **Dinoci Ionela** (Școala nr. 2). Au participat 8 școli generale, 3 licee de cultură generală, 3 școli profesionale și 8 asociații sportive (șase din între-

(Continuare în pag. a 3-a)

DINAMOVIȘTII S-AU PREZENTAT BINE LA HAGA... DAR AU DATORIA SĂ SE COMPORTE ȘI MAI BINE LA PARIS!

MARGINALII LA TURNEUL SEMIFINAL AL C.C.E. LA VOLEI MASCULIN

Voleibaliștii clubului Dinamo, care au cîștigat duminică seara turneul semifinal al Cupei campionilor europeni de la Haga, au lăsat o bună impresie publicului olandez, prin jocurile de bună calitate realizate în cele trei zile de competiție.

Obținerea calificării în turneul final de la Paris, pentru care adresăm dinamoviștilor sincere felicitări, a fost, poate mai clar ca oricînd, rodul efortului întregului lot, al dăruirii și dorinței ferme ce i-a animat pe jucători pentru a cîștiga dificilele meciuri, rodul ambiției cu care au luptat băieții noștri pentru fiecare minge, pentru fiecare punct. Firește, cel mai important succes l-au obținut chiar în prima zi, în fața studenților polonezi de la A.Z.S. Olsztyn. Soarta acestui meci (și poate a calificării) a fost decisă într-un set maraton, al treilea, în care bucureștenii au făcut proba capacității lor de ripostă în situații decisive, proba unității de voință.

O altă dovadă a performanțelor care stau în putința voleibaliștilor de la Dinamo a fost făcută și în partida susținută cu campioana Olandei, Blokkeer, în fața căreia românii au fost capabili să treacă peste handicapul celor două seturi pierdute la început și al evoluției pe terenul adversarei. Meciul cu Ujpesti Dozsa Budapesta a constituit, în rîndul său un examen de mobilizare totală din partea dinamoviștilor. Am putea desprinde, deci, concluzia, că posibilitățile de care dispun campionii noștri depind în bună măsură de concentrarea lor în joc, de mobilizarea în teren, prin care își pot valorifica mai bine atuurile tehnico-tactice.

Randamentul cel mai ridicat, ne spunea antrenorul dinamoviștilor, **George Eremia**, l-a avut echipa sa în atac, unde, deși nu au fost aplicate decît sporadic combinațiile tactice ce stau la îndemîna alb-roșilor, s-a observat o eficacitate mai mare datorită forței în lovituri. De altfel, la predominantul joc simplu, meritele în atac capătă o dimensiune aparte. Poate că tocmai de aceea au ieșit în evidență mai pregnant trăgătorii (**Schreiber, Udișteanu, Dumănoiu**, îndeosebi) și mai puțin ridicătorii. Bine s-a comportat și apărarea (cu mențiuni speciale pentru Schreiber) care, în fața unor formații ce preferă jocul combinativ, s-a descurcat destul de bine.

De remarcat că, în acest dificil examen, tinerii introduși în anumite perioade în teren s-au achitat onorabil de sarcini, justificînd încrederea acordată de antrenor. Acesta ne-a declarat că, în ansamblu, este mulțumit de comportarea întregii echipe, dar că pentru o evoluție la nivel superior — așa cum va cere turneul final de la Paris, unde vor mai fi prezente alături de **Dinamo** și **Blokkeer** două echipe renumite pentru valoarea lor: **T.S.K.A. Moscova** și **S.C. Leipzig**. Dinamo va trebui să valorifice la maximum întregul timp rămas la dispoziție, atît pentru unele acumulări de ordin fizic, cît și — cu deosebire — pentru punerea la punct a ansamblului. Este neapărat necesar acest lucru, dat fiind faptul că îmbunătățirea tacticii de joc, un grad înalt de omogenizare a sextetului sînt condiții sine qua non în ducerea luptei pentru cucerirea trofeului. Felicitînd încă o dată pe dinamoviști pentru rezultatele din Olanda, ne exprimăm speranța că ei vor prilejui iubitorilor voleiului noi satisfacții în primele zile ale lui martie, cînd vor evolua în sala Pierre de Coubertin.

Wiliam Schreiber, *căpitanul echipei Dinamo*

Aurelian BREBEANU

Atragerea tineretului la oină trebuie intensificată

PE MARGINEA PLENAREI COMITETULUI F.R. OINĂ

Oina — sportul nostru național — a înregistrat în anul 1973 cîteva succese deosebite pe planul atragerii unui număr sporit de copii și tineri în practicarea acestei discipline. Oina are toate condițiile necesare pentru a deveni cu adevărat un sport de masă.

Este un fapt îmbucurător că recenta Plenară a Comitetului Federației române de oină și-a axat lucrările pe această idee, darea de seamă prezentată și discuțiile ce au avut loc, confirmînd că realizările anului trecut pot fi o bună bază de plecare pentru activitatea viitoare. **Așa cum se indică în Hotărîrea Plenarei C.C. al P.C.R. din 28 februarie — 2 martie 1973 — atragerea sătenilor, elevilor, studenților, tinerilor muncitori și funcționari la sportul oinei se intensifică pe zi ce trece.** Existența în multe comune și sate a unor echipe (116 în județul Olt, 62 în județul Constanța, 32 în județul Neamț etc.) care în ultimul timp s-au întrecut în competiții amicale, a mărit popularitatea acestui sport.

Colegiile de antrenori, cele de arbitri și comisiile județene formate din entuziaști activiști obștești, foarte mulți dintre ei foști jucători, au contribuit în mare măsură la obținerea acestor rezultate.

Pe lîngă echipele care își dispută de mulți ani întîietatea în campionatul republican, în **„Cupa României"**, în **„Cupa U.G.S.R."**, precum și în alte competiții devenite de acum tradiționale, au fost înființate echipe noi, tinere, ai căror componenți sînt elevi de la școlile generale — în special — dar și de la licee și întreprinderi.

Plenara Comitetului federal (darea de seamă, precum și discuțiile) a evidențiat că sînt create condiții pentru ca pe viitor activitatea oinei să se intensifice și mai mult.

Cei care au luat cuvîntul pe marginea materialelor expuse au făcut referiri la necesitatea ca oina să capete un mai accentuat caracter de masă. **Titus Deac**, șeful secției sport-turism la C.C. al U.T.C. a subliniat că U.T.C. va sprijini mai mult dezvoltarea sportului oinei în vederea măririi numărului de practicanți și de echipe, în special, în localitățile rurale și a propus măsuri concrete.

Aurel Encuțescu, decanul Facultă-

(Continuare în pag. a 3-a)

„CUPA 16 FEBRUARIE" LA TENIS ÎN PLINĂ DESFĂȘURARE

Continuă întrecerile competiției de tenis dotate cu „Cupa 16 Februarie". În întrecerea fetelor, surprizele continuă! **Lucia Romanov** (Cutezătorii), o junioară în vîrstă de 15 ani, după ce a eliminat-o în turul II pe Mariana Nunweiller (una dintre favorite), și-a continuat seria victoriilor, trecînd în „sferturi" de altă favorită, Mariana Hadgiu.

Rezultate: Lucia Romanov — Mariana Nunweiller (Dinamo București) 6—4, 6—2; Lucia Romanov — Mariana Hadgiu (Progresul) 6—1, 7—6.

Rezultate, turul II băieți: Traian Marcu (Dinamo Brașov) — Octavian Vîlcioiu (Dinamo Brașov) 6—7, 6—2, 6—2; Mihai Russu (C.S.U. Construcții) — T. Frunză (Progresul) 6—3, 6—4; Bebe Almăjan (Dinamo București) — Adrian Roșianu (Steaua) 6—2, 6—1; Viorel Marcu (Dinamo București) — Sorin Orășanu (T.C.B.) 6—7, 6—0, 6—3; **turul II, fete:** Mihaela Dumitriu (Steaua) — Maria Romanov (Cutezătorii) 6—3, 6—3; **„sferturi":** Adriana Caraiosifoglu (Steaua) — Florica Butoi (C.S.U. Construcții) 6—2, 7—5. Întrecerile continuă în sala 23 August, începînd de la ora 9.

Cum am cîștigat, cum am pierdut!

SPORTIVII DESPRE EI ÎNȘIȘI, DESPRE VICTORIILE ȘI ÎNFRÎNGERILE LOR

Ca în fiecare săptămînă vă prezentăm opiniile cîtorva dintre protagoniștii manifestărilor sportive de la sfîrșitul săptămînii trecute. Cum a sărit Viorica Viscopoleanu 6,44 m, de ce a cîștigat Dinamo, cum a pierdut Steaua derby-ul baschetbalistic, veți afla chiar din gura celor care s-au aflat în focul luptei...

ATLETISM

VIORICA VISCOPOLEANU (Steaua): *„TOTUL DECURGE CONFORM GRAFICULUI..."*

În cadrul „Cupei de cristal", fosta campioană olimpică și recordmană mondială la săritura în lungime, Viorica Viscopoleanu, a cîștigat proba cu o performanță foarte bună, 6,44 m, învingînd-o pe redutabila Margrit Olfert (R. D. Germană):

„Cupa de cristal" a fost cel de-al doilea concurs al sezonului la care am participat. Cu o săptămînă în urmă, la Berlin, sărisem 6,30 m, exact cît este standardul fixat de Federația Internațională pentru participarea la „europenele" de la Göteborg. Acum îmi propusesem 6,40 m, adică norma stabilită de federația noastră. Sînt mulțumită de rezultat, însă mai mult decît acest 6,44 m mă bucură constanța săriturilor. Din cele patru încercări valabile, două au

(Continuare în pag. a 3-a)

BASCHET

DAN NICULESCU (Dinamo): *„Individualitățile s-au subordonat jocului de echipă"*

Sîmbătă seara a avut loc a doua manșă a pasionantei dispute pentru titlul de campioană dintre echipele masculine de baschet **Dinamo** și **Steaua**, încheiată, din nou, cu victoria dinamoviștilor. La încheierea meciului am solicitat părerea lui **Dan Niculescu** (o tînără speranță a baschetului nostru care a făcut o repriză, cea secundă, remarcabilă) și a lui **Alin Savu**.

DAN NICULESCU (Dinamo): „Fiecare echipă, avînd în componență numeroși jucători foarte

(Continuare în pag. a 3-a)

JUNIORII de azi PERFORMERII de mîine

JUNIORII. O problemă născută odată cu sportul de performanță. Dar, trebuie precizat, devenită tot mai profundă, solicitînd din ce în ce mai mult atenția factorilor de răspundere ai unităților sportive. Selecția, primele noțiuni de tehnică, angrenarea treptată în procesul propriu-zis de instruire, învingerea obstacolelor firești create de sporirea dificultății lecțiilor de antrenament, testele, primele întreceri amicale și apoi oficiale, primele satisfacții (dar și cele dintîi dezamăgiri), onoarea de a fi promovat în lotul național, țelul marilor performanțe. Iată tot atîtea trepte pe care juniorul le pășește de cînd profesorul de educație fizică sau antrenorul l-a ales să facă parte din marea familie a sportivilor de performanță.

Desigur, în tot acest răstimp se ivesc o sumedenie de probleme, de complicații. Dar antrenorii știu să-și facă datoria, să insiste, să facă apel la întreaga lor capacitate de pedagogi. Ne-am convins de acest lucru la mai multe discipline sportive, unde preocuparea pentru schimbul de mîine este pregnantă și permanentă. Articolele cuprinse în această pagină ilustrează tocmai atenția cu care sînt priviți juniorii, frămîntările cluburilor, ale asociațiilor, școlilor sportive, federațiilor, pentru ca juniorul — această floare delicată — să ajungă un mare sportiv, un cetățean desăvîrșit al patriei noastre.

Cei din rîndul cărora se vor ridica viitorii candidați la titlurile balcanice, mondiale și olimpice, antrenorii lor, munca acestora, iată subiectul acestei pagini ilustrative asupra grijii față de juniori.

CU O ECHIPĂ DE JUNIORI ÎN DIVIZIA A DE LUPTE!

Despre performanțele sportivilor români s-a scris în repetate rînduri, cu mîndrie, și pe bună dreptate. Dar, din păcate, acea muncă migăloasă de depistare și instruire a tinerelor talente trece adesea neobservată. Creșterea și instruirea juniorilor reprezintă o activitate de o deosebită importanță, de prioritatea și corectitudinea cu care ea este efectuată depinzînd în mare măsură performanțele viitoare ale sportivilor. În cele ce urmează ne-am propus să prezentăm cîteva exemple pozitive în această direcție, antrenori care își îndeplinesc cu pasiune obligațiile profesionale, care-și iubesc meseria aleasă.

Începînd din anul 1973, Ploieștiul este și el reprezentat în prima divizie de lupte libere a țării. Performanța de a activa în campionatul celor mai bune echipe din țară a fost realizată de secția de lupte a clubului Petrolul. Pînă aici, nimic deosebit. Numai că, dacă amintim condițiile în care s-a ajuns ca această tînără secție să activeze în prima divizie, nu vom putea să nu evidențiem munca deosebit de rodnică a unui tînăr antrenor **Ion RADU.**

În anul 1969, Ion Radu mai era încă sportiv activ. În același an, odată cu obținerea calificării de antrenor (categoria a V-a), el a pornit hotărît să alcătuiască o secție puternică de lupte libere și, în acest scop, a selecționat un număr de 30 — 40 elevi din școlile profesionale și generale cu care a început activitatea. Au urmat luni de zile de muncă intensă, timp în care a transmis tinerilor săi elevi primele noțiuni de tehnică, dar în care n-a neglijat nici pregătirea fizică generală a juniorilor, axată pe dezvoltarea calităților motrice de bază.

Anul următor, tînărul antrenor a început să-și selecționeze elevii din rîndul copiilor din școlile generale, sesizînd capacitatea crescută de însușire a diferitelor procedee tehnice a acestora. Sprijinit de conducerea clubului și găsind înțelegerea unor directori de școli, în rîndul cărora trebuie amintită tov. **Sabina Enescu** (Șc. gen. nr. 16), Ion Radu a reușit să-și formeze un nucleu de elemente talentate, care au început să aspire la performanțe.

Curînd, speranțele acestui inimos și priceput antrenor au început să fie confirmate de cei mai iscuși elevi ai săi. **Florin Arsene, Marian Dumitrescu și Dumitru Vasilescu** au ocupat locuri fruntașe în campionatele juniorilor, iar anul trecut au devenit campioni naționali, impresionîndu-i pe specialiști prin acuratețea execuțiilor procedeelor tehnice și prin calitățile de care dispun. Arsene a și fost selecționat în lotul național de tineret, fiind vizat și pentru J.O. din 1976. Dar numărul sportivilor talentați crescuți de tînărul antrenor (în decurs de numai patru ani de cînd practică această profesie) nu se rezumă doar la cei trei amintiți. Elevii săi au cucerit în ultimii ani un număr de opt titluri de campioni naționali de juniori, nume ca **Ion Sandu, Grigore Ciobanu, Constantin Soare** fiind cunoscute specialiștilor. O altă promoție, din care Ion Radu ni l-a recomandat pe **Constantin Bratu, Adrian Vlăsceanu, Dan Stoica, Constantin Munteanu,** bate la porțile afirmării. Cu acești tineri, și cu alții ca ei, instruiți în ultimii 3—4 ani, antrenorul ploieștean a reușit să-și promoveze echipa în divizia A, alături de cele mai bune formații de „libere" din țară. Petrolul Ploiești este, credem, cea mai tînără echipă ce activează în campionat. Isprava calificării în divizie a fost realizată de tinerii luptători ploiețeni atunci cînd majoritatea lor erau încă juniori mici. Cei mai mulți dintre componenții echipei Petrolul vor participa abia în acest an la campionatele republicane ale juniorilor mari.

„Anul viitor mulți dintre ei vor pleca militari — ne-a spus tînărul antrenor ploieștean — și-mi vor descompleta formația. Dar, nu-i nimic. Am alții. Din cei 38 de juniori legitimați, plus cei care mai vin, refac eu echipa".

Mihai TRANCA

„Cupa Federației" la minibaschet a cunoscut succese la finalele pe zonă

Tradiționala competiție de minibaschet „Cupa federației" și-a încheiat și ultima fază, cea a finalelor pe zone. Ca de obicei, orașele care au găzduit întrecerile au transformat competiția într-un adevărat festival minibaschetbalistic. Pavoazarea sărbătorească, concursurile de desene și poezii, disputa sportivă în sine, darurile cu care au fost răsplătiți micuții practicanți ai baschetului (cupe, diplome, material și echipament sportiv), toate acestea au creat o atmosferă entuziastă, care a contribuit din plin la succesul „Cupei federației".

Firește, nu putem omite aspectul pur sportiv al competiției. Ca și la Suceava (unde s-a desfășurat, în primăvară, Festivalul național de minibaschet), s-a constatat că profesorii de educație fizică-antrenori s-au preocupat intens de atragerea elevilor de 8—10 ani spre practicarea continuă și în mod organizat a jocului de baschet și de selectarea celor mai dotați dintre aceștia, în scopul alcătuirii formațiilor celor de 10—12 ani. Ca atare, dacă la cei mai mici baschetbaliști spectacolul a fost creat doar de entuziasmul copiilor, la categoria celor „mari" publicul a putut urmări mulți jucători cu talie promițătoare și avînd cunoștințe tehnico-tactice destul de avansate pentru vîrsta lor. Desigur, actualul stadiu de pregătire este încă mai puțin pretențios și, de fapt, de abia de acum înainte începe greul pentru profesori, dar mai ales pentru elevi.

Între două meciuri, ne relaxăm aplaudînd, încurajîndu-ne colegii de școală și de minibaschet
Foto: Dragoș NEAGU

★ ★ ★

Iată, acum, clasamentele finalelor pe zonă:

GHEORGHIENI — fete cat. a II-a: 1. Șc. sp. I Brașov, 2. Șc. sp. Gheorghieni, 3. Șc. gen. nr. 1 Alexandria, 4. Șc. sp. II Brașov. S-au evidențiat: Livia Lupu, Sanda Turcu, Mihaela Nicula, Tamara Gilmeanu, Sorina Lambrino, Gabriela Precup, Mihaela Pănescu.

BRAȘOV — fete cat. I: 1. Șc. sp. Brașov, 2. Șc. sp. Bacău, 3. Șc. sp. Gheorghieni, 4. Șc. sp. Mediaș; **băieți cat. a II-a:** Șc. sp. Suceava, 2. Șc. sp. Brașov, 3. Șc. sp. Buzău.

SATU MARE — băieți cat. I: 1. Șc. sp. Satu Mare, 2. Șc. sp. Oradea, 3. Șc. sp. Tg. Mureș, 4. Casa pionierilor Cluj, 5. Șc. sp. Timișoara; **fete cat. I:** Șc. sp. Satu Mare, 2. Șc. sp. Oradea, 3. Șc. sp. Timișoara. Evidențieri: S. Aldea, M. Dănilă.

CONSTANȚA — băieți cat. I: 1. Casa pionierilor Constanța, 2. Farul Constanța, 3. Șc. sp. Constanța, 4. Șc. sp. Brăila; **fete cat. I:** 1. Șc. sp. Galați, 2. Șc. gen. nr. 8 Călărași, 3. Șc. sp. Constanța, 4. Lic. nr. 4 Galați, 5. Șc. gen. nr. 7 Pitești. Evidențieri! L. Filip, C. Hagiu, G. Radu, N. Nicolae, M. Ciocan, M. Popescu la fete. V. Groza, D. Daian, C. Moldovan, N. Cîrțu, L. Roșca, C. Vlad, V. Dediță, I. Straton la băieți.

PITEȘTI — băieți cat. I: 1. Șc. sp. Tulcea, 2. Șc. sp. Timișoara, 3. Șc. sp. Brașov, 4. Șc. gen. nr. 2 Roșiorii de Vede, 5. Șc. sp. Pitești, 6. Șc. sp. Deva; **fete cat. I:** 1. Șc. sp. Pitești, 2. Șc. sp. Deva, 3. Lic. nr. 2 Caransebeș, 4. Șc. gen. nr. 2 Roșiorii de Vede, 5. Șc. sp. Giurgiu.

BOTOȘANI — băieți cat. I: 1. Șc. sp. Botoșani, 2. Șc. sp. Bacău, 3. Șc. sp. Suceava.

BUCUREȘTI — fete cat. I: Voinicelul, cat. a II-a; Șc. sp. nr. 2; **băieți cat. I și cat. a II-a:** Șc. sp. nr. 2.

PUTEM VORBI DE UN REVIRIMENT ÎN ACTIVITATEA COPIILOR ȘI JUNIORILOR ÎN SCHIUL ALPIN?

Ne aflăm la mijlocul sezonului de schi. Avem, deci, un bun prilej de trecere în revistă a activității copiilor și juniorilor, la capătul unei importante etape de instruire-antrenament și participare la o serie de competiții de nivel republican (în care a fost angrenat aproape întregul potențial competitor de care dispunem), înaintea Jocurilor balcanice și Cupei Prietenia. Ce aspecte mai importante se desprind?

Apariția unor nuclee de performanță în diferite puncte ale țării, revitalizînd centre cu tradiție în trecut, impunînd altele. Este meritul unei noi generații de antrenori — profesori care lucrează cu multă pasiune: la C.S.C. Baia Mare — A. Görog, la Șc. sp. Vatra Dornei — Alex. Miron, la Șc. sp. Miercurea Ciuc — Fr. Bonis și A. Csila, la Șc. sp. Petroșani — E. Peterffi și alții. Fără a dispune de condiții deosebite de pregătire (pîrtii apropiate mai dificile, mijloace mecanice etc.), aceste unități își subliniază prezența cu multă personalitate, impunînd de pe acum o ținută, reliefată în evoluția tehnică și comportamentul sportivilor.

Consolidarea unor unități orientate exclusiv spre performanță (Liceul de schi — Predeal, Șc. sp. Brașovia, Dinamo Brașov, C.S.O. Sinaia), sporirea grijii acordate de altele (A.S.A. Brașov, Șc. sp. Brașov, Centrul Viitorul Brașov, Centrul Furnica Sinaia) pregătirii timpurii a copiilor. Și aici activează cu pricepere antrenori și profesori ca: M. Bucur, C. Tăbăraș, Gh. Bălan, C. Bîrsan, Gh. Roșculeț, C. Cișmașu, L. Predeleanu, Elena Neagoe, I. Bogdan, A. Juncu, Gh. Cristoloveanu, I. Oprea, Gh. Sulică și alții.

O mai mare mobilitate în angrenarea copiilor și juniorilor de pe întreg cuprinsul țării în activitatea competițională centrală, permanentul contact cu cei mai valoroși schiori, schimbul de experiență și colaborare între antrenori, asigurîndu-se, astfel, nu numai o concepție unitară asupra pregătirii, ci și fermentul și, în același timp, liantul atît de necesar unei munci colective de perspectivă.

Un progres vizibil în organizarea și desfășurarea activității competiționale. În acest context, subliniem dispersarea competițiilor mai importante în diferite centre montane ale țării și organizarea de sine stătătoare a întrecerilor de copii și juniori, sporirea dificultăților de concurs.

Ioan Cavași, o speranță a schiului nostru alpin
Foto: N. DRAGOȘ

Avalanșa copiilor și juniorilor la startul concursurilor din acest sezon este impresionantă. La „Cupa Brașovia", „Cupa Predeal", „Cupa Speranțelor", „Cupa Liceului de schi Predeal" numărul participanților a depășit de fiecare dată cifra de 160 de sportivi, obligînd corpul de arbitri la 5—6 ore de activitate neîntreruptă. Nu atît numărul mare de participanți merită o subliniere, cît — mai ales — prezența mai selectivă, atestînd o creștere valorică.

Cu toată penuria de zăpadă și aspectul frămîntat al terenului (care au sporit dificultățile întrecerilor), organizatorii nu au ezitat să monteze manșe duble la slalom uriaș, 50—60 de porți la slalom pe manșă, chiar o cursă de coborîre la copii (Sinaia).

Echilibrarea valorică între cei mai buni juniori ai țării și seniori; o instruire mai organizată, un antrenament mai intensiv.

Pe ce potențial ne bazăm?

Este desigur prematur să ierarhizăm valorile, deoarece am nemulțumi pe mulți tineri aflați în plină copilărie, legăturilor de tip „Securit", schiurilor mai ușoare. La nivelul juniorilor, numai o mică parte din sportivi beneficiază de un material de calitate. Se creează, astfel, încă din start o inechitate, mulți sportivi talentați neputîndu-se lupta de la egal cu privilegiații lor colegi. Pe cînd un material de cursă indigen de calitate?

A crescut nivelul tehnic al copiilor și juniorilor. Considerăm, totuși, necesar, ca în instruire și antrenament să capete o pondere mai mare elementele tehnicii de competiție, schiul cu temă, schiul în teren accidentat, schiul contratimp.

Pe plan intern, cei mai valoroși juniori au fost admiși să participe la cursele seniorilor, iar rezultatele lor au fost bune. Aceasta ne obligă să le acordăm mai multă încredere, oferindu-le posibilitatea de a fi mai des prezenți la startul competițiilor internaționale adecvate lor. Așa se procedează pretutindeni. Generația lui Cristea, Brenci, Vulpe, Munteanu, Văideanu s-ar fi afirmat mai plenar dacă prezența lor în arena internațională ar fi fost mai constantă de timpuriu, ca juniori.

prof. ION MATEI

DOUĂ FLORI...

Acum un deceniu și mai bine, Sorin Ioan era cel mai bun săritor de lungime și triplusalt al țării. Ani de-a rîndul el a deținut recordurile României în cele două probe, pînă cînd Mihai Simionescu-Calnicov (la lungime) și Șerban Ciochină (la triplusalt) au reușit să-i întreacă performanțele (7,14 m și 15,93 m), făcînd din ele documente de istorie.

Acum, Sorin Ioan este antrenor la școala sportivă Viitorul. Și, bineînțeles, îi învață pe elevii săi să sară. Lungime și triplusalt.

Cel mai bun dintre ei, Bedros Bedrosian, calcă din ce în ce mai apăsat pe urmele profesorului său. Anul trecut, la 18 ani (este născut în 1955), Bedrosian a sărit 15,47 m la triplusalt, performanță cu care a devenit recordmanul de juniori al țării.

Deși nu are antecedentele sportive ale lui Sorin, Nicolae Păcuraru este, la rîndul său, unul dintre cei mai apreciați tehnicieni de la Viitorul. Specialist tot în probele de sărituri, el își pune mari speranțe în Tudorel Vasile, un băiat zdravăn și ager, al cărui nume va deveni în scurtă vreme familiar iubitorilor atletismului. Tudorel este mai mic cu un an decît prietenul său Bedros, dar are deja o frumoasă carte de vizită. L-am văzut pentru prima dată în toamna lui '72 cînd reușea 6,68 m. Peste cîteva luni, în februarie 1973, cîștigă titlul de campion de sală al juniorilor mici, la Botoșani cu... 7,05 m. După o săptămînă, la București reușea 7,14 m, depășind cu doi centimetri recordul de sală al categoriei sale de vîrstă, record carer aparținea lui Bedrosian. Apoi, vara, sărea succesiv 7,39 m și 7,39 m, devenind și recordman în aer liber al juniorilor II. Așadar, în mai puțin de un an Tudorel a progresat trei sferturi de metru...

I-am văzut pe cei doi săritori de la Viitorul în decembrie, în vacanța de iarnă, la Predeal, la pregătirea centralizată a lotului de juniori. Bedros neobișnuit de serios, de matur, pentru vîrsta lui; Tudorel zburdalnic și pus pe șotii; ambii la fel de harnici la antrenamente.

Și iată, a început sezonul de sală. Iar Bedrosian și Vasile, cei mai buni săritori juniori ai țării, au început și ei cursa spre rezultate cît mai bune, ambii obținînd cele mai bune performanțe ale lor pe teren acoperit: Bedrosian 7,40 m, Vasile 7,34 m. La recenta „Cupă de cristal", ambii au îmbunătățit recordurile de sală ale juniorilor: Vasile 7,44 la lungime, Bedrosian 15,22 la triplu salt.

Talentul și seriozitatea elevilor, priceperea celor doi profesori ne vor obliga, sîntem siguri, așteptăm — la mai mult decît aceste cîteva rînduri așternute acum.

V. M.

Peste 50 de boxeri juniori în sală la maestrul Petre Mihai

A intrat în tradiție ca unele localități ca Brăila, Galați, Craiova, Constanța, Cluj, Reșița să-și aibă mereu reprezentanți în loturile naționale de box ale țării. Îmi amintesc că, după campionatele europene de la Madrid, făceam constatarea că cei patru finaliști ce reprezentaseră țara noastră în competiția continentală (A. Mihai, A. Vasile, C. Cușov și A. Năstac) erau sportivi ce își însușiseră abecedarul boxului în Galați și Brăila.

La puțină vreme după înființarea clubului specializat, **Box Club Constructorul Galați,** am făcut o vizită la sala de antrenament condusă de maestrul **Petre Mihai,** cel ce le-a „pus mănușile" unor boxeri cu care România avea să se mîndrească, de talia lui **Dumitru Ciobotaru, Ilie Marinescu, Traian Tudora, Ilie Gheorghe, Ion Pelcin, Mihai Pînzaru, Ștefan Cojan, Alec Năstac, Vasile Lehăduș, Sandu Tirilă** și mulți, foarte mulți alții.

Vechea sală din cartierul Țiglina era neîncăpătoare la ora vizitei noastre. Mai bine de 30 de tineri pugiliști, împărțiți pe grupe, se antrenau de zor, îndrumați de antrenorul Nicolae Dobre și noii instructori Constantin Coșocaru și Octavian Amăzăroaie. Ochiul experimentat al antrenorului emerit Petre Mihai supraveghea întreaga sală și, din cînd în cînd, glasul său pine cunoscut boxerilor gălățeni întrerupea activitatea pentru a corecta unele execuții greșite, ori pentru a da diferite indicații tehnico-tactice.

— **Cîți membri numără secția pe care o conduceți?** — l-am întrebat pe antrenorul gălățean.

— Avem aproximativ 80 de boxeri legitimați. Dintre aceștia, mai puțin de 25 sînt seniori, din rîndul cărora alcătuim echipa în diferitele întîlniri internaționale pe care le susținem sau în „Cupa F.R. Box". Restul, mai mult de 50, sînt juniori. Spre aceștia se îndreaptă atenția noastră în mod special. Ei trebuie să învețe foarte bine primele noțiuni de box. De felul cum își însușesc abecedarul, depind viitoarele lor performanțe. Noi nu grăbim niciodată acest proces de învățare și nici nu-i îndreptăm spre alte sporturi pe cei ce nu dovedesc de la început calități deosebite pentru „arta nobilă". Experiența mea de peste 30 de ani m-a învățat că trebuie să ai multă răbdare cu juniorii, iar antrenorul trebuie să se apropie cît mai mult de inimile copiilor, numai astfel poți să-i cunoști bine și poți să-ți dai seama dacă au șanse să devină boxeri sau nu. Sînt unii copii care, din diferite motive, nu reușesc să-și dezvăluie calitățile foarte multă vreme, iar atunci cînd se produce „explozia", îi depășesc pe cei ce se arătaseră mai dotați decît ei. Acesta este motivul pentru care găsiți atît de mulți juniori la noi în sală. Firește, nu toți aceștia vor devenit sportivi de performanță. Talentele de cartă valoare apar destul de rar. În această problemă, trebuie să recunoaștem, este nevoie și de puțină șansă. Dar, noi sîntem datori să „testăm" un număr cît mai mare de tineri pentru a putea descoperi talentele autentice și, de asemenea, să luăm toate măsurile posibile pentru ca aceștia să nu se piardă din cauza unei instruiri necorespunzătoare. Cîțiva dintre tinerii pe care noi i-am selecționat încă din anii trecuți au și început să confirme. Dintre aceștia notați-i pe **Nicolae Stoenescu, Nistor Boșcu, Ghiocel Grozea, Nicolae Nicolaev, Steliică Popa, Mircea Constantin, Traian Iliescu, Ștefan Neli, Vasile Focaru.** Ultimul este extrem de dotat. Cînd își pune mănușile în mîini devine artist.

Numărul celor despre care cred că veți mai scrie la „Sportul" este mult mai mare, dar din motive pedagogice păstrez încă în taină numele lor. Trebuie să muncească dacă vor să se afirme în acest sport al curajului, inteligenței și bărbăției.

T. MIHAI

CINE VA PRELUA ȘTAFETA?

Sîmbătă și duminică, sala din Botoșani va găzdui pentru a treia oară consecutiv campionatul republican pe teren acoperit al atleților juniori de categoria a II-a (băieți născuți în 1955—1958, fete în 1956—1959). Orașul moldovean își făurește o frumoasă tradiție în a primi, în fiecare iarnă, noi generații de atleți care bat la porțile performanței.

În 1972, revelațiile s-au numit **Carol Antal, Bedros Bedrosian, Adrian Calimente, Coculeana Bucătaru.** Anul trecut i-am remarcat aici pe **Doina Spînu, Tudorel Vasile, Doru Oprea.** Toți cei citați reprezintă autentice speranțe ale atletismului nostru, unii din ei depășind, în performanță, „standardul" categoriei lor de vîrstă.

Cine va prelua acum ștafeta? Cele cîteva concursuri desfășurate în actualul sezon ne-au și arătat cîțiva candidați la șefia de promoție. Bucureșteanca **Mihaela Stoica** a îmbunătățit recordul național la 50 m garduri (7,5) apoi, la „Cupa de cristal" pe acela de la 60 mg (8,9). Brăileanca **Mihaela Șerban** a adăugat și ea un centimetru recordului la săritura în înălțime (1,68 m). **Maria Musteață** l-a egalat pe cel de la 60 m (7,6).

Ne va da concursul de la Botoșani răspunsul la întrebare?

De la voleiul de masă, în școli, la cel de performanță

— Dialog cu prof. Ioan Șoacă —

Profesorul IOAN ȘOACĂ de la Școala sportivă nr. 2 București se numără astăzi printre cei mai inimoși descoperitori de talente în volei. Este motivul pentru care i-am cerut cîteva păreri despre unele aspecte ale muncii cu juniorii.

— Ca activist la baza performanței voleiului, ce ne-ați putea spune despre modul de organizare a activității școlarilor și în ce context se face canalizarea acestora spre performanță?

— Se știe că voleiul este un sport cu mase de participanți mult mai mari decît alte discipline. Paradoxal, însă, el nu dispune de un număr suficient de participanți la nivel de sport de performanță. Acest număr mic se face simțit chiar de la nivelul începătorilor care constituie baza de masă a performanței. Firește, această treaptă nu trebuie confundată cu sportul de masă care are sarcini diferite. Se știe că ultimele precizări ale M.E.I. arată că, în școala de bază, activitatea profesorului trebuie îndreptată spre ridicarea potențialului biomotric al tuturor elevilor și spre crearea la ei a obișnuinței de a practica independent 1—2 ramuri sportive. Așadar, educația fizică și sportul de masă formează prima fază în procesul de pregătire a voleibaliștilor. Din rîndul acestor practicanți se alcătuiesc „echipele claselor", iar din aceste echipe se fac selecțiile pentru prima treaptă a voleiului de performanță. Dar să vedem cine se ocupă de baza de masă a performanței? În privința aceasta, mi se pare că există multe confuzii care creează, firește, și neclarități în sfera responsabilităților față de rezultatele obținute de juniorii noștri în confruntările internaționale din ultimul timp. Mai mulți factori de pe traseul în scară al acestei activități își pasează responsabilitățile și se învinuiesc reciproc. Iată de ce, gîndesc că este timpul să se definească precis îndatoririle și partea fiecăruia de răspundere: ale școlilor generale cu profil sportiv (clasele speciale de volei), ale școlilor sportive, ale liceelor sportive, ale cluburilor și asociațiilor.

— Cum vedeți această repartizare de obligații și răspunderi?

— După părerea mea, școlile de bază (cele din care trebuie să se facă selecții) au datoria să îndrume spre unitatea de profil teritorială toate acele elemente cu calități fizice și care dovedesc aptitudini pentru volei. Tot aceste unități trebuie să pună la dispoziția grupelor de începători, în afara orarului școlii, bazele lor sportive, pentru a permite pregătirea acestor grupe, întrucît bazele sportive ale unităților de profil sînt insuficiente (cluburi și asociații sportive) sau inexistente (unele școli sportive). Beneficiind însă de baza școlii sale, sau a uneia învecinate, elevul poate practica voleiul sub îndrumarea unui cadru specializat și fără a fi obligat să piardă mult timp cu deplasările. Între obligațiile școlilor de bază mai văd participarea acestora cu echipele lor în diverse competiții amicale (dacă nu participă în cele oficiale), să popularizeze în școală elementele de valoare îndreptate spre marea performanță. (De pildă, Școala generală nr. 26 din București a dat voleiului elemente care au devenit valoroase: Paula Cazangiu, Carmen Puiu, Doina Stoian, Ileana Teodorescu — preluate și lucrate de prof. S. Chiriță — Constantin Bădiță, Günther Enescu, Dragoș Varzaru — preluați de mine).

Acestea ar fi cîteva dintre obligațiile „bazei de selecție" față de unitățile de profil...

— Dar ale acestora din urmă față de primele?

— Cluburile, asociațiile, liceele și școlile sportive care au echipe de volei în diviziile A, B și de juniori trebuie să aibă în pregătire cel puțin o grupă de începători care să figureze în competiții de minivolei sau de juniori II. În felul acesta, va exista obligatoriu în țară un număr mare de echipe formate din jucători pînă la 14 ani, echipe cu evident profil de performanță, cu program de pregătire pe tot timpul anului, asistate de personal specializat.

De asemenea, unitățile cu profil trebuie să asigure acest corp de specialiști, cu normă întreagă, care să lucreze cu 2—3 grupe, să solicite profesori din școlile de bază care se disting în pregătirea începătorilor sau chiar voluntari pasionați din rîndul jucătorilor cu experiență. Tot unităților cu profil le revine sarcina de a dota cu materiale și echipament grupele respective, de a le oferi, în limita posibilităților, chiar bazele lor sportive etc. etc.

Aurelian BREBEANU

Actuala generație a tinerilor călăreți trebuie atent îndrumată

Sînt mulți ani de cînd se așteaptă revirimentul călăriei — disciplină care a adus prima medalie olimpică sportului românesc — dar acesta este încă departe de a se produce. Singurele posibilități de evaluare a nivelului calitativ al sportivilor noștri au rămas doar campionatele balcanice și cele cîteva concursuri internaționale (de la Novi Sad, Kiskunhalas, Varșovia, Olsztyn) dar care nu au grad de dificultate sporit, asemănător campionatelor europene sau mondiale. Iată însă că, spre satisfacția generală, în ultimul an s-a înregistrat un progres vizibil (îndeosebi la obstacole) al tinerei generații. Aceasta s-a afirmat cu prilejul „europenelor" de juniori (doar lipsa totală de experiență în ceea ce privește competițiile de anvergură i-a privat pe sportivii români de un loc mai bun) și, în special, la Balcaniadă, unde au cucerit singurele titluri (prin Nicolae Gheorghe, la individual, și pe echipe) ale reprezentativei noastre.

Așa cum au remarcat și tehnicienii străini, **Nicolae Gheorghe, Paul Mazilu, Dania Popescu, Victor Conțiu** — ca să numim deocamdată doar „vîrfurile" — au excelente calități pentru practicarea călăriei, dar le lipsesc experiența și caii de concurs adecvați.

Spre regretul unanim, trei dintre aceștia (N. Gheorghe, P. Mazilu, V. Conțiu) au pășit peste pragul junioratului, fiind ocupați în lotul național de seniori. Ce a rămas în urmă? Constatăm că tînăra generație nu a rămas descompletată, locul lor fiind luat de cîteva elemente dotate care, printr-o atentă îndrumare și rodare în competiții, pot urca treptele consacrării. Ne referim la **Răzvan Stroescu, Răzvan Dundaru** (Steaua), **Cristian Grigore, Gheorghe Sodolescu, Radu Crișan** (Centrul de călărie București), **Monica Ringheanu, Gheorghe Rus** (Dinamo), **Sorin Ionescu** (Rovine Craiova), **Norica Petric** (Mondial Lugoj), **Gherhard Schneider** (C.S.M. Sibiu), care s-au afirmat și la ultima ediție a campionatelor. Pentru a pregăti un bun călăreț și un cal de concurs pentru probe grele, se cere un timp îndelungat de lucru, multă răbdare și pricepere. De tehnicieni care să-i îndrume pe tinerii sportivi nu ducem lipsă. Dimpotrivă. De aceea, așa cum s-a subliniat și cu prilejul plenarei Comitetului federal, este absolut imperios să se îndrepte toată atenția spre valorificarea potențialului de care dispune călăria la nivelul juniorilor.

Este cert că la Jocurile Olimpice de la Montreal — ca și în cazul ediției münchenezе — călăreții noștri nu pot participa, rezultatele lor fiind sub nivelul celor mai bune performanțe mondiale. Există însă speranțe ca pînă în 1980, sportul călare românesc să reintre în circuitul valorilor. Dar, aceasta nu se poate realiza decît printr-o muncă asiduă tocmai cu actuala generație de tineri care, înzestrată și cu un material cabalin de calitate, va putea să facă față exigențelor de concurs.

Firește, în această direcție sarcina principală revine cluburilor și asociațiilor, adică acolo unde sportivul se pregătește majoritatea timpului, și — nu în ultimul rînd — forului de specialitate, care are datoria să urmărească cu atenție modul cum sînt pregătiți tinerii călăreți, cum se respectă hotărîrile colegiului de antrenori.

Emanuel FANTANEANU

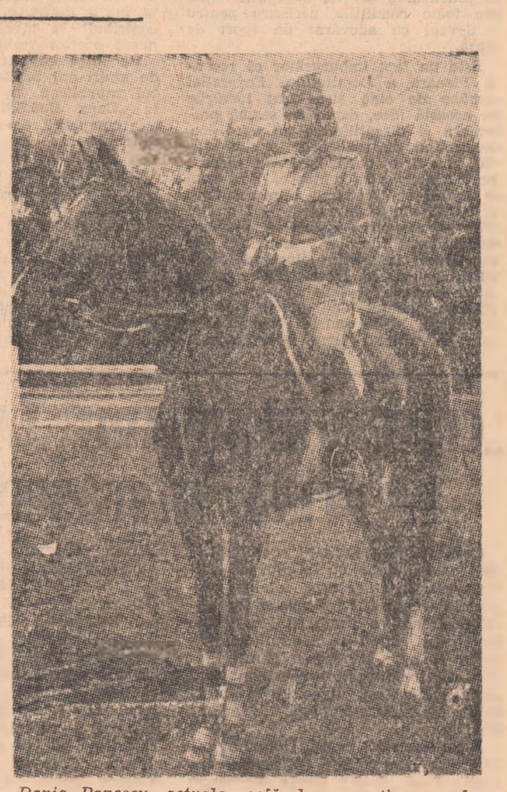

Dania Popescu, actuala „șefă de promoție" a celor mai tineri călăreți, dispune de reale calități pentru realizarea unor valoroase performanțe

ÎN PRIMELE LUNI ALE ANULUI

BOGAT PROGRAM COMPETIȚIONAL PENTRU HALTEROFILI

De vorbă cu Ion STOIAN, secretarul general al F.R.H.C.

Prima lună a anului a fost consacrată de halterofilii din cluburi și asociații antrenamentelor în vederea noului sezon competițional. Unii dintre membrii lotului național au făcut un scurt tratament de recuperare la Băile Herculane sau la Băile Felix, după care au reluat pregătirile, în timp ce alții, au continuat fără întrerupere antrenamentele pentru ca sezonul competițional intern și internațional să-i găsească în cea mai bună formă.

Unele noutăți privind calendarul competițional și activitatea internă la haltere ne-au fost furnizate de secretarul general al F.R.H.C., **Ion Stoian.**

— Ce așteptați de la primele concursuri ale anului, cunoscut fiind faptul că spre deosebire de alte sezoane, calendarul competițiilor interne și internaționale este mai încărcat acum ?

— La 16 februarie, în sala Constructorul din București va avea loc o întîlnire internațională de juniori între reprezentativele României și Poloniei. Firește, așteptăm rezultate cît mai bune de la juniorii noștri, în care ne punem mari speranțe. Mă refer îndeosebi la **Marcel Kiamil, Ion Căpriceru, Dragomir Cioroslan** și **Ștefan Kericik.** Apoi, la sfîrșitul lunii, la Oradea, va avea loc prima manșă a campionatului național pe echipe, la care vor fi prezenți toți sportivii fruntași ai țării. Nutrim speranța ca primul concurs intern al anului, să aducă rezultate valoroase și cît mai multe recorduri, confirmînd în acest fel linia ascendentă pe care s-au înscris halterofilii noștri în ultima vreme. Ca o noutate, aș vrea să relev faptul că în dorința de a asigura un calendar competițional mai bogat am prevăzut desfășurarea campionatului național pe echipe în două manșe. **Astfel,** prima este programată acum, iar a doua, la toamnă. În luna martie, juniorii vor avea din nou prilejul să se afirme, de data aceasta în campionatul pe echipe rezervat categoriilor lor de vîrstă. În fine, la mijlocul lunii martie, un grup de halterofili români, printre care **Ion Hortopan, Spiridon Herghelegiu, Gh. Miinea.** vor participa la „Cupa Prietenia", programată în U.R.S.S., la Erevan.

— Care sînt preocupările actuale ale federației de specialitate ?

— După cum am arătat, primul obiectiv pe care ne străduim să-l îndeplinim este alcătuirea unui calendar intern și internațional cît mai bogat și variat. În al doilea rînd, am dori ca din inițiativa cluburilor și asociațiilor sportive, a comisiilor municipale, orășenești și județene să se organizeze cît mai multe întreceri cu caracter local. Aș vrea să menționez faptul că așteptăm mai multă inițiativă din partea forurilor de specialitate județene, care trebuie să conducă și să coordoneze activitatea pe raza teritoriilor respective.

— Ce părere aveți despre munca unor secții fruntașe ?

— Recent, am fost prezent la analiza activității comisiei județene Cluj. Am constatat cu satisfacție că pe lîngă munca serioasă desfășurată de C.S.M. Cluj, unde sub conducerea lui Tiberiu Roman (antrenorul echipei) s-au obținut rezultate bune, și asociația sportivă Clujeana (antrenor Ștefan Javorek) are mari perspective de progres. Aici, prin resurse locale și muncă patriotică, s-au făcut unele amenajări în sala de antrenament demne de toată lauda (aparatură modernă, instalații igienico-sanitare etc.).

— Ce recomandări ați avea pentru cluburi și halterofili ?

— Nu voi spune lucruri noi. Voi reaminti că numai printr-o muncă insistentă, printr-o dăruire totală se vor putea obține în continuare rezultate bune. Analizele care au acum loc în diferite centre din țară la nivel județean, municipal sau orășenesc vor trebui să fie făcute în spirit critic și autocritic, pentru că numai în acest fel se pot înlătura neajunsurile care se mai manifestă în unele secții ale cluburilor și asociațiilor din țară.

Ion OCHSENFELD

GONG !

START ÎN CAMPIONATUL JUNIORILOR BUCUREȘTENI

Duminică dimineața, în sala de box a clubului Progresul, s-a dat startul în campionatul de box rezervat juniorilor bucureșteni. **REZULTATE TEHNICE :** I. Turui (C.S.S.) b.p. E. Radu (Gr. Roșie), L. Niță (Olimpia) b.ko. 1 Al. Drăguș (UREMOAS), Gh. Ioana (Olimpia) b.ab. 2 L. Costache (Dinamo), N. Radu (Steaua) b.p. E. Nițu (Rapid), M. Teric (Viitorul) b.p. Gh. Vasile (Gr. Roșie), G. Iordan (C.S.S.) b.p. P. Ionescu (UREMOAS), G. Stan (Steaua) b.p. I. Uță (Energia), C. Seri (Progresul) b. ab. 2 L. Sultanovici (Constructorul), M. Pelciu (Metalul) b.ab. 2 Gh. Ursu (Metalul), I. Ștefan (Progresul) b.p. M. Scheau (Rapid), M. Lefter (Voința) b.ab. 3 M. Neșu (C.S.S.) și S. Țuinea (Olimpia) b.ab. 3 N. Avram (C.S.M.B.).

Daniel DIACONESCU

BOX CLUB GALAȚI — RAPID BUCUREȘTI 14—6

Peste 2 000 de spectatori au asistat la o gală frumoasă, cu multe meciuri spectaculoase. În ciuda înfrîngerii, bucureștenii au dat o replică dîrză gazdelor. **REZULTATE TEHNICE :** I. Barmuș (Galați) egal cu Al. Morgovan (Rapid), V. Focaru (Galați) b.p. M. Netoi, Z. Stanciu (Rapid) b.ab. 3 T. Boșcu (Galați), Șt. Duminică (Galați) b.p. V. Stan (Rapid), D. Stăncescu (Rapid) b.ab. 3 N. Boșcu (Galați). O. Amazăroaie (Galați) b.p. I. Mageri (Rapid), D. Bute (Galați) egal cu N. Paraschiv (Rapid), A. Guțu (Galați) b.p. C. Hoduț (Rapid), S. Tîrilă (Galați) b.p. C. Nicolae (Rapid) și M. Iagăru (Galați) b.p. I. Cîmpeanu (Rapid).

Gh. ARSENE — coresp.

BOX CLUB BRĂILA — STEAUA BUCUREȘTI 15—7

Spectatorii brăileni, care au umplut la refuz Sala sporturilor din localitate, au asistat la o gală frumoasă, cu multe meciuri disputate și nu lipsite de surprize. **Astfel,** la cat. cocoș Gh. Balaș (Brăila) l-a întrecut la puncte pe stelistul Dinu Condurat. Alte rezultate mai importante : I. Memet (Steaua) b.p. Gh. Marinel (Brăila) ; V. Zilberman (Steaua) egal cu C. Cocârlea (Brăila).

N. COSTIN — coresp.

ATRAGEREA TINERETULUI LA OINA TREBUIE INTENSIFICATĂ

(Urmare din pag. 1)

ții de educație fizică a Institutului Pedagogic din Oradea, a propus introducerea oinei în programul de învățămînt al școlilor pedagogice. Alți vorbitori printre care **Constantin Stroe, Dumitru Mugioiu, Ioan Dinulescu** au susținut această propunere.

În încheierea lucrărilor a luat cuvîntul prim-vicepreședintele C.N.E.F.S., general lt. **Marin Dragnea**, care a apreciat activitatea comitetului și biroului federal pentru punerea în aplicare a prevederilor Hotărîrii partidului și a remarcat aportul instituțiilor și organizațiilor cu atribuții în sport și al unor comisii județene și activiști obștești.

Prim-vicepreședintele C.N.E.F.S. a **insistat asupra caracterului accesibil al oinei, ca sport de masă, îndeosebi în mediul rural și în localități urbane cu tradiție. În continuare a îndemnat activul mișcării sportive să sprijine dezvoltarea oinei, ușurința amenajării de terenuri și atracția jocului fiind motive în plus pentru o intensificare reală, amplă.** Pentru atingerea acestui scop sînt necesare îndrumarea și controlul perseverent din partea membrilor biroului federației, membri C.J.E.F.S. și ai comisiilor pe ramură de sport, pentru cuprinderea cît mai largă a tineretului la cunoașterea și practicarea acestui sport național.

După ce s-au făcut unele modificări în componența biroului, acesta a fost definitivat în următoarea alcătuire : **Gheorghe Pricop** — președinte, col. **Luigi Marteș, Stelian Ionescu** și **Ion Tiîică** — vicepreședinți, **Costică Oprițescu** — secretar general, **Vasile Sîrbu, Petre Martin, Ion Guran, Doru Lănerănjan, Costel Iancu, Alexandru Cazacu, Cicerone Burcea, Dan Matei, Ion Barnea** și **Ion Niculeanu** — membri.

CUM AM CÎȘTIGAT, CUM AM PIERDUT !

SCHI

DORIN MUNTEANU (C.S.U. Brașov) : „PREGĂTIREA INTENSIVĂ ASIGURĂ SUCCESUL"

„Peste cîteva zile se va da startul în competiția internă cea mai importantă : **campionatele naționale ale seniorilor.** În vederea acestui eveniment m-am pregătit cu o deosebită atenție. Participarea la „Cupa Caraiman" a însemnat un ultim test înaintea marelui eveniment de la sfîrșitul acestei săptămîni. La Bușteni, pe o pîrtie excelentă, cu un un ridicat grad de dificultate, am reușit să cîștig ambele probe : slalomul uriaș și coborîrea. Deși au lipsit cîțiva dintre cei mai valoroși schiori ai țării, totuși, întrecerea a fost aprigă, interesantă, chiar de un bunt nivel tehnic. Colegul meu **Gheorghe Vulpe** și sinăianul **Marin Focșeneanu** m-au obligat să mă întrebuințez la maximum pentru a putea să mă clasez pe primul loc. Oricum, pregătirea intensivă din ultima perioadă mi-a dat un plus de siguranță în abordarea curselor. Evoluția de la Bușteni, coroborată cu una la fel de rodnică în cadrul campionatelor naționale de la Poiana Brașov, sper că-i va face pe selecționerii echipei reprezentative să mă includă în formația ce va participa la întrecerile balcanice de schi".

ATLETISM

(Urmare din pag. 1)

măsurat 6,44 m, una 6,41 m iar ultima, aproape fără aterizare, 6,36 m. Iar cele două „depășite" au fost și ele peste 6,40 m, una dintre ele am apreciat-o chiar în jur de 6,50 m. La Berlin avusesem o săritură depășită de 6,40 m. Sper ca săritura de 6,50 m de la „Cupa de cristal" să fie regulamentară la... Göteborg. Cu un asemenea rezultat, poți spera la o medalie. Pînă acum totul decurge conform graficului..."

BASCHET

(Urmare din pag. 1)

buni, alcătuiește un ansamblu valoric apropiat, ceea ce face ca, în ultimele întîlniri, această dispută să aibă — mai întotdeauna — un aspect echilibrat. Consider că deși formația învingătoare este stabilită, în mare măsură, de evoluția valorilor individuale, succesul echipei Dinamo a fost determinat de faptul că în rîndurile formației noastre individualitățile s-au subordonat jocului de echipă. În schimb, la Steaua aceleași foarte bune individualități sacrifică jocul de echipă, alegînd — de multe ori — varianta unor „numere" personale și creînd, astfel, un dezechilibru în evoluția generală a formației. Din punct de vedere tactic, noi am avut o superioritate, în sensul că **Diaconescu** a dovedit, încă o dată, că este un foarte bun coordonator de joc, „piesă" care i-a lipsit — sîmbătă — echipei Steaua".

ALIN SAVU (Steaua) : „La ora actuală, după părerea mea, formația Steaua are o disponibilitate fizică și tehnică mai mare decît cea a echipei Dinamo. Și, totuși, sîmbătă seara am pierdut datorită incapacității noastre tactice de a valorifica aceste atu-uri. Venind vorba de atu, pot spune că adversarii noștri l-au avut pe cel moral (determinat de numărul mai mare de victorii directe), fapt ce le-a permis să evolueze cu mai mult calm. În ceea ce ne privește, crisparea și lipsa de discernămînt ne-au redus mult potențialul. Și, din acest punct de vedere, consider meritată victoria echipei Dinamo. Din păcate, la regretul înfrîngerii îl adaug și pe acela că miza întîlnirii și-a pus, iarăși, amprenta asupra spectaculozității partidei, influențînd-o în mod nefavorabil".

„CUPA TINERETULUI"

(Urmare din pag. 1)

prinderi, una din mediul rural și una din cooperația meșteșugărească).

Același caracter de masă l-au avut și întrecerile la atletism (clasele V—VIII ale școlilor generale de băieți și fete).

D. MORARU-SLIVNA

TENISUL DE MASĂ ȘI-A DESEMNAT CÎȘTIGĂTORII

Peste 120 de concurenți din Gura Humorului au participat duminică la faza orășenească a „Cupei tineretului" la tenis de masă. În fața meselor de joc s-au aliniat fete și băieți din unitățile economice ale orașului, școli și licee ca și din numeroase comune din împrejurimi. Iată cîștigătorii : cat. 11—14 ani, **Anca Petir** și **Cătălin Mereuță ;** cat. 15—19 ani, **Aura Stefardi** și **Vasile Dreiciuc;** cat. pînă la 30 de ani, **Ioan Dudcheat.**

Este demn de subliniat faptul că la prima etapă a „Cupei tineretului" au participat la ramurile sportive ale cupei de iarnă 3 070 concurenți.

C. FILIPOVICI, coresp.

BIHOR : ETAPA JUDEȚEANĂ LA SCHI

În zilele de 9 și 10 februarie, în stațiunea montană Stîna de Vale s-a desfășurat, cu participarea a 240 de sportivi și sportive din orașele și comunele județului Bihor, etapa județeană a popularei competiții „Cupa tineretului". Organizatorii au depus eforturi susținute pentru amenajarea pîrtiilor (zăpadă puțină), dar rezultatele au fost satisfăcătoare. IATĂ CÎȘTIGĂTORII pe categorii de vîrstă : **11—14 ani, 15—19 ani și peste 19 ani. Fond :** Monica Odeșteanu (Orașul Dr. Petru Groza), Marian Florea (Budureasa), **Ramona Cristian** (Beiuș), Gheorghe Goina (Oradea), Cornelia Mercea (Ciumeghiu), Ioan Slovac (Sintei), Mariana Julier (Oradea), Gheorghe Cristo (Oradea), Adriana Crovato (Oradea), Valer Goina (Budureasa), Melania Mangrău (Derna), Gheorghe Anderco (Sublag de Barcău).

Ilie GHIȘA, coresp. județean

PITEȘTI : ETAPA PE ASOCIAȚIE LA „DACIA"

În organizarea asociației sportive „Dacia", la clubul Ștefănești, al sindicatului Întreprinderii, de autoturisme s-au desfășurat întrecerile etapei finale pe asociație din cadrul „Cupei tineretului" la tenis de masă și șah. Participanți — aproape 150 de sportivi, muncitori, tehnicieni, maiștri, ingineri și funcționari, reprezentînd cei peste 1 500 de tineri care s-au întrecut în fazele precedente, pe ateliere, secții de producție etc.

Campionii pe asociație : Romică Lăzărescu (tehnician, centrul de proiectare) la tenis de masă și Ion Negolescu (tehnician, secția „cutii de viteză") — la șah.

Ilie FEȚEANU, coresp. județean

JUDEȚUL HARGHITA: CEI MAI BUNI ÎN SPORTURILE IERNII...

La Izvorul Mureșului, pitoreasca așezare din județul nostru, au fost organizate întrecerile pentru „Cupa tineretului" la schi și săniuțe, categoria 11—14 ani. Au luat parte peste 160 de concurenți și concurente.

Campioni ai județului au fost desemnați Ilona Hathazi (Bălan) și M. Suciu (Subcetate) — schi, slalom, Letiția Țifrea (Subcetate) și M. Ambruș (Nicolești) la schi, fond. În același timp, la săniuțe, pe locul I s-au situat Veronica Gabor și, respectiv, S. Boika, ambii din Borsec.

Duminică, în aceeași stațiune, vor avea loc întrecerile la categoriile de vîrstă superioare, iar la Miercurea Ciuc o competiție de patinaj.

V. PAȘCANU, corespondent

SATU MARE: PESTE 500 DE COMPETITORI LA „SOMEȘUL"

În cadrul asociației sportive „Someșul" din localitate au avut loc întreceri pentru „Cupa tineretului" cu participarea a peste 500 de salariați ai întreprinderilor județene de industrie locală 1 Mai. La tenis de masă s-au impus **Gh. Săbăduș** și **I. Mezei,** la popice **A. Benedek** și **Fr. Cărăușan,** iar la șah **A. Taar** și **A. Ganea.**

Aceeași asociație sportivă a mai organizat o excursie la Șuior, cu 50 de salariați. Cu acest prilej au fost organizate întreceri de săniuțe și schi. Cîștigători — **M. Popescu** și **N. Marian** (schi), **Gh. Budai** și **D. Stan** (săniuțe).

Z. KOVACS, corespondent

fotbal

C.F.R. CLUJ SPERĂ, DIN NOU, ÎNTR-UN RETUR BUN

Spre deosebire de celelalte echipe din prima noastră divizie, C.F.R. Cluj nu s-a grăbit nici în acest an în privința efectuării stagiului de pregătire la munte. Feroviarii au preferat să se antreneze mai întîi cîteva săptămîni, în orașul lor, după care de-abia la sfîrșitul lunii ianuarie au luat drumul Borsecului, unde au rămas o scurtă perioadă de timp.

Motivul acestei „opinii aparte" în alcătuirea și desfășurarea programului pregătirilor de iarnă (care, în cazul echipei clujene, a căpătat o tradiție și constituie o experiență demnă de interes) ni l-a explicat antrenorul **Constantin Rădulescu.** „Totul a pornit, ne-a spus el, de la o situație fortuită prin care am trecut cu cîțiva ani în urmă. Datorită faptului că o bună parte dintre jucătorii echipei noastre, care erau studenți pe atunci, avuseseră examene în luna ianuarie și nu puteau lua vacanță decît în februarie, am decalat pentru această perioadă pregătirea la munte. Efectele experimentului nostru fiind dintre cele mai bune, am continuat și în anii următori să perseverăm pe această cale. Ne-am dat seama — după o comportare superioară avută de echipa noastră în sezoanele de primăvară, comparativ cu aceea din toamnă, că procedăm mai bine prelungind etapa readaptării și pregătirii organismului pentru eforturile susținute și intense pe care le implică perioada acumulărilor montane. În acest an, cînd ne așteaptă un retur atît de dificil, era cu atît mai indicat să pregătim bine organismul jucătorilor pentru marile eforturi la care avea să fie solicitat în condițiile celor trei antrenamente efectuate aproape zilnic de cînd ne aflăm la Borsec. Și, după cum ne-am dat seama, atît eu, cît și colegul meu, **Emil Chirilă,** și medicul echipei, **Remus Simption,** băieții au răspuns mai bine decît în ceilalți ani la efortul cerut".

VIȘAN

Intens program de lucru

Această impresie ne-am format-o, de altfel, și noi asistîndu-i pe fotbaliștii clujeni o zi întreagă în efectuarea obișnuitului, dar atît de încărcatului lor program de la Borsec. Cu aceeași disciplină, modestie și tragere de inimă care i-a caracterizat dintotdeauna, ei s-au angajat și au făcut o adevărată risipă de energie în executarea indicațiilor date de antrenori în timpul antrenamentelor zilei respective : de pregătire fizică generală, de rezistență în viteză și tehnico-tactic.

În aceeași atmosferă de lucru intens au decurs — după cum ne-a asigurat și președintele secției de fotbal C.F.R. Cluj, **Vasile Dragomirescu,** care (mărturie a interesului și grijii purtate de conducerea Regionalei Cluj a căilor ferate) a însoțit lotul jucătorilor feroviari pe toată durata șederii la Borsec — și celelalte zile ale acestei importante etape de acumulări, în bilanțul căreia au fost trecute 27 antrenamente, 5 ședințe tehnice și 4 jocuri de verificare. Pentru buna ei reușită, frumoasa stațiune din munții Giurgeului a oferit un cadru cum nu se poate mai potrivit. Pitorescul naturii, liniștea și clima blîndă de aici, vremea deosebit de favorabilă din această perioadă, terenul de fotbal existent în stațiune și curățat de zăpadă prin grija remarcabilă a factorilor locali — toate acestea au înlesnit în mare măsură pregătirile echipei clujene. Avantajele pe care le oferă Borsecul au atras, de altfel, aici în această perioadă de iarnă și alte echipe divizionare de fotbal. C.F.R. Cluj a găsit astfel foarte ușor parteneri pentru jocurile sale de verificare, încheiate cu următoarele rezultate : 2—2 și 1—0 cu Corvinul Hunedoara (din divizia secundă), 11—1 cu Rapid Jibou și 7—0 cu S. C. Botoșani (ambele din Divizia C).

Lotul feroviarilor clujeni care s-au pregătit la Borsec a cuprins 22 de jucători : **Gadja, Moldovan** (portari), **Lupu, Dragomir, Ciupe, Roman, Tușa, Koroncsy, Szőke** (fundași), **Cojocaru, M. Bretan, Vișan, Boca** (mijlocași), **S. Bretan, Soporan, Adam, Țegean, Petrescu, Moga, Bakos, Prodan** și **Cotoc** (atacanți). Dintre aceștia, **Tușa, Soporan, Bakoș** și **Cotoc** sînt încă juniori, ultimul avînd numai 16 ani și jumătate. Din lot mai fac parte **Katona,** care s-a aflat în această perioadă pentru tratament la Băile Felix, datorită recidivei unui accident la gleznă. Se contează, de asemenea, pe revenirea lui **Liviu Mihai,** fundaș central, care își termină stagiul militar.

Cîteva probleme de alcătuire a echipei

Pregătirile efectuate și jocurile de verificare susținute de C.F.R. Cluj au fost folosite de antrenorii **Rădulescu** și **Chirilă** și pentru a găsi soluțiile cele mai potrivite unor posturi oarecum deficitare în echipă : fundașii centrali, mijlocașul stînga și extrema dreaptă. Încercările făcute pînă acum au dat numai rezolvări parțiale. Astfel, se pare că tinerii **Ciupe** (de 19 ani) și **Boca** (de 18) vor deveni titulari ca fundaș central dreapta și, respectiv mijlocaș stînga. Rămîne încă, îndeosebi, în suspensie postul de extremă dreapta, pentru care candidează **Sorin Bretan, Moga** (de la tineret-rezerve) și **Soporan** (un junior deosebit de talentat, după cum ni s-a spus). Dar iată cum se conturează, în întregul ei, formația feroviară clujeană pentru debutul în returul campionatului : **Gadja** (**Moldovan**) — **Lupu, Ciupe, Dragomir, Roman — M. Bretan, Boca — S. Bretan (Moga, Soporan), Adam, Țegean (Bakos), Petrescu.**

Nu numai prin tradiția pe care și-au creat-o, dar îndeosebi prin convingerea pe care o au despre propriile posibilități, precum și despre calitatea pregătirilor efectuate în această iarnă, feroviarii clujeni speră din nou într-o evoluție bună în returul campionatului.

Constantin FIRĂNESCU

UNIVERSITATEA CRAIOVA S-A ÎNTORS DIN TURNEU

Luni seara, tîrziu, au revenit în țară jucătorii Universității Craiova care au efectuat, între 1 și 12 februarie, un turneu în **Kuweit, Liban** și **Siria.** L-am rugat pe antrenorul **CONSTANTIN CERNAIANU** să ne dea cîteva informații asupra acestui turneu. Iată ce ne-a spus conducătorul tehnic al liderului campionatului nostru :

„Am efectuat o suită de jocuri care, prin frecvența lor au reprezentat o adevărată premieră pentru noi. Am jucat șapte partide în zece zile ! Iată, spre convingere, programul : 1 februarie : cu reprezentativa Kuweitului (2—0) ; 3 februarie : al doilea meci cu reprezentativa Kuweitului (0—0) ; 4 februarie : cu selecționata de tineret a Kuweitului (0—2) ; 5 februarie : cu Homenetmen Beirut (0—0) ; 6 februarie : cu Racing Beirut (2—1) ; 8 februarie : cu selecționata armatei siriene (1—1) ; 10 februarie : cu selecționata Libanului (4—1).

Sînt mulțumit de modul cum au răspuns jucătorii. M-am convins că, în condițiile unei perfecte organizări a odihnei și modului de alimentare, jucătorii români, despre care se spune că nu ar fi capabili să facă față unor eforturi deosebite și prelungite, corespund. Ne-am bucurat de condiții excelente, sub toate aspectele și mulțumim gazdelor noastre care s-au întrecut în a ne primi cît mai bine. Mulțumesc, de asemenea, forului nostru de specialitate pentru asigurarea acestui turneu. În cursul turneului am utilizat următorii jucători : Manta, Oprea — Niculescu, Berneanu, Bos, Deselnicu, Bădin, Velea — Strîmbeanu, Donose, Balaci, Niță, Ivan, Țarălungă, Bălan, Ștefănescu, Marcu. La zece minute după începerea primei partide a turneului, Oblemenco s-a accidentat și nu l-am mai putut utiliza pînă la terminarea programului nostru de jocuri. Bălan s-a accidentat și el după primele două meciuri, dar s-a refăcut și a evoluat în ultimele două întîlniri. Acum, reluăm programul nostru de antrenamente și meciuri de verificare spre a fi gata de start la 3 martie" a încheiat antrenorul Constantin Cernăianu.

PE TEMELE JOCULUI

O ATITUDINE COLECTIVĂ FAȚĂ DE MIȘCAREA ÎN TEREN !

Ne apropiem cu pași repezi de 3 martie, ziua startului în returul Diviziei A, se multiplică jocurile cu caracter de verificare și, mai ales, omogenizare, cu ajutorul cărora cele 18 competitoare repetă în vederea examenelor, decisive, din sesiunea de primăvară, anotimpul cînd se numără bobocii în fotbal.

Toate privirile sînt ațintite spre echipele combatante și, mai mult decît rezultatele de pe tabelă, **interesează acum maniera generală de exprimare în teren, dacă ea corespunde sau nu preceptelor fotbalului actual, la care adevărații fotbaliști performeri au subscris mai de mult.**

În ideea, subînțeleasă la acest eșalon, că divizionarele A nu vor mai avea în retur probleme prea mari în materie de tehnică (cel puțin așa ne invită să credem acele echipe care au apelat și la balon încă din prima zi a antrenamentelor de iarnă) unul din preceptele de bază ale marelui fotbal rămîne MIȘCAREA ÎN TEREN ; acel flux și reflux, corespunzînd, fiecare, celor două momente fundamentale ale jocului, de apărare și de atac, care împarte echipele în două categorii distincte : **diletante,** dacă ele acționează static, și de **performanță,** în cazul în care dinamica folosită de ele este amplă, continuă, rațională.

După primele apariții-teste ale divizionarelor A, unele dintre ele prilejuiesc de pe acum concluzii încurajatoare. Acumulările de ordin cantitativ la importantul aspect al pregătirii fizice își găsesc, cît de cît, exprimarea de calitate în teren, prin acel joc de mișcare de care vorbeam. Se vădește la ele (la **Dinamo, Steagul roșu, Steaua, F.C. Constanța, Rapid** — ca să folosim doar exemple observate de noi sau despre care ne-au făcut referiri antrenorii federali) preocuparea pentru respectarea „blocului funcțional", indicație majoră, menită să asigure o mai bună și mai judicioasă circulație a componenților diferitelor linii și, firește, a mingii. Demarcarea spontană în secunda intrării în posesia mingii, favorizează, se știe, sprijinul reciproc, la „un-doi"-uri, la „doi pentru al treilea", la toate acțiunile ofensive combinative, în sfîrșit, demarcarea oportună în adîncime — superior calitativă tuturor celorlalte — sincronizată cu o pasă în profunzime, de eliminare a adversarului, duce mai „pretențios", dar mai repede la înscrierea golului, rațiunea de a... exista a jocului de fotbal.

Sînt concluzii, spuneam, deocamdată numai încurajatoare, deoarece chiar și la aceste echipe, citate mai sus, grija pentru o mișcare amplă și rațională în teren nu se manifestă continuu, pe parcursul celor două reprize, și nu are un caracter absolut general, în sensul că mai sînt destui jucători care, în același timp cu momentul transmiterii mingii, iau poziția de repaus, considerînd că și-au făcut datoria ; element de frînă, desigur, această carență la jucătorii divizionari, ca și tendința unora de a ține mai mult decît trebuie balonul la picior sau de a-l „căra" pe mari porțiuni de teren, toate acestea îngreunînd circulația, reducînd, în ultimă instanță, viteza de joc.

Pe bună dreptate, echipe reputate de fotbal, acelea care au pășit cu adevărat în arena competitivă, la nivel înalt, au lichidat cu anacronica împărțire între jucătorii care **trudesc** și acela care mai mult **privesc,** între **„anonimi"** și **„false vedete".** De o bună bucată de vreme, echipele mari demonstrează — înainte de toate — O ATITUDINE COLECTIVĂ ÎN MIȘCAREA LOR ÎN TEREN, condiție fără de care performanța reală, nu este cu putință.

Gheorghe NICOLAESCU

AZI A APĂRUT NUMĂRUL 403 AL REVISTEI FOTBAL

din sumarul căreia vă recomandăm :

- **O amplă anchetă printre antrenorii de Divizia A, privind probleme actuale :** noutăți în metodica pregătirii la munte ; rolul turneelor de iarnă ; preocupările de moment ale echipelor în legătură cu returul ; cum au revenit jucătorii de la convocarea la lotul național.
- Pagina de **„confidențe precompetiționale".**
- **Noutăți de la divizionarele B** înaintea startului de la 10 martie.
- O discuție asupra **comportării echipelor naționale de tineret** (sub 23 și sub 21 de ani) în anul trecut.
- La **„Interviul săptămînii",** un vechi activist din fotbalul bucureștean, **Titel Ursache.**
- Amănunte înaintea meciului **Spania — Iugoslavia** de astă-seară.
- Corespondențe speciale din **Ciudad de Mexico, Londra** și **Sofia.**
- **Ayala** și fotbalul argentinian.
- Pagina de **Magazin extern.**
- Rubricile obișnuite : **Sublinieri, Dialog cu cititorii, Carnet extern, Profil, Din fotbalul internațional, Campionate naționale, W.M. — ediția jubiliară.**

O secvență de la un antrenament al jucătorilor de la Poiana Cîmpina, *care vor să revină în Divizia B*

Foto : V. BAGEAC

TURNEUL ECHIPEI V.S.S. KOSICE

● Formația cehoslovacă joacă azi la Satu Mare

V.S.S. Kosice — învinsă duminică la Timișoara cu 2—0 de Politehnica, în primul meci al turneului pe care-l întreprinde în țara noastră — va juca astăzi la Satu Mare, în compania formației locale **Olimpia,** lidera clasamentului seriei a III-a a Diviziei B.

Fotbaliștii cehoslovaci vor întîlni joi, la **Baia Mare,** pe **Minerul,** iar duminică, în ultima partidă a turneului, vor avea ca parteneră, la Cluj, pe **Universitatea.**

Astăzi, la Brăila

PROGRESUL — DINAMO

Stadionul Progresul din Brăila găzduiește astăzi, cu începere de la ora 15, un atractiv meci de verificare, care va aduce în teren formația locală, **Progresul,** și echipa campioană, **Dinamo București.** În continuarea pregătirilor pe care le fac în vederea reluării campionatului, jucătorii antrenați de **D. Nicolae-Nicușor** și **Ion Nunweiller** vor susține duminică dimineața, în Capitală, o nouă întîlnire amicală, parteneră fiindu-le divizionara B. Autobuzul. Partida se va disputa pe terenul Autobuzul și va începe la ora 11.

SCHIMBAREA DENUMIRII SAU REȘEDINȚEI UNOR DIVIZIONARE C

Două divizionare C, **Oltul Sf. Gheorghe** și **Unirea Zalău** au solicitat federației să le aprobe schimbarea denumirilor lor. Primind încuviințarea forului de specialitate, cele două echipe vor activa, începînd cu sezonul viitor, sub numele de **Clubul Sportiv Sf. Gheorghe** și, respectiv, **Clubul sportiv Zalău.**

Divizionara C **Știința Constanța,** și-a mutat... reședința la **Cernavodă,** oraș pe care îl va reprezenta de acum încolo în campionat. Echipa se va numi **Știința Cernavodă.**

VIZA CARNETELOR DE ARBITRI

F.R.F. face cunoscut că viza carnetelor de arbitri, de categoria 1 și a II-a, pe anul 1974, se va efectua la sediul federației, cu începere de la data de 15 februarie. Pentru arbitrii de categoria a III-a, viza carnetelor se va face de consiliile județene respective.

LOTO-PRONOSPORT INFORMEAZĂ:

O NOUĂ FORMULĂ TEHNICĂ LA TRAGEREA EXCEPȚIONALĂ PRONOEXPRES DIN 17 FEBRUARIE 1974

În noua formulă tehnică se extrag 51 de numere în 6 extrageri din care :

- 3 extrageri, fiecare de cîte 9 numere din 45 ;
- 3, extrageri, fiecare de cîte 8 numere din 45 ;

Tragerea excepțională Pronoexpres în această nouă formulă tehnică aduce o serie de mari avantaje pentru participanți față de vechea formulă :

— se efectuează extrageri mai multe (6 în loc de 5) ;

— se extrag mai multe numere (51 în loc de 40) ;

— variantele de 6 lei participă la 3 extrageri a cîte 8 numere în loc de 2 extrageri ca înainte ;

— variantele de 15 lei participă în plus la 3 extrageri a cîte 9 numere în loc de 3 extrageri a numai 8 numere ca înainte ;

— valoarea unitară a celui mai mare premiu este de 100.000 lei față de 70.000 lei ca în tragerile anterioare.

Se acordă : autoturisme „Dacia 1300" plus diferența în numerar pînă la 100.000 lei ; autoturisme „Dacia 1300" ; excursii în R.D. Germană, Italia, Bulgaria, Iugoslavia, premii în numerar de valoare fixă și variabilă.

Alte amănunte în prospectele tragerii, care se găsesc în toate agențiile Loto-Pronosport.

● Tragerea Pronoexpres de astăzi va fi televizată în direct din studioul de Televiziune în jurul orei 19,10.

PREMIILE CONCURSULUI PRONOSPORT DIN 10 FEBRUARIE 1974

Categoria I (12 rezultate) : 6.35 variante a 18 213 lei.

Categoria a II-a (11 rezultate) : 76,85 variante a 1 959 lei.

Categoria a III-a (10 rezultate) : 533,35 variante a 390 lei.

Rubrică redactată de LOTO-PRONOSPORT.

JUNIORUL TALENTAT DE IERI ESTE AZI RECORDMAN MONDIAL!

Dorel Cristudor în elita sprinterilor continentali

Cu 45 de zile în urmă, **Dorel Cristudor** mai era încă junior. Un junior foarte talentat, ale cărui performanțe, 10,2 la 100 m și 21,1 la 200 m, îl recomandau drept o mare speranță a sprintului românesc. Cuplul de rezultate amintit nu fusese la îndemîna nici unuia dintre alergătorii noștri ; Cristudor l-a obținut la numai 19 ani...

Acum, Dorel Cristudor nu mai este junior. De sîmbătă 9 februarie el este însă recordman mondial de sală la seniori — unul din cei 7 alergători care au reușit 6,4 pe 60 m —, primul atlet român care izbutește această performanță, într-o probă de alergare, săritură sau aruncare...

I-am solicitat, cu deferența cuvenită unui recordman al lumii, un interviu pentru a doua zi, lăsîndu-l să-și savureze succesul. Duminică, cu o oră înaintea începerii reuniunii, un singur atlet în sală — Dorel Cristudor.

— **Alergi și astăzi ?**

— Nu, am făcut antrenament. Să nu credeți că exagerez, antrenamentul de azi este foarte util. Să-i spunem de „dezobosire"...

— **Am vrea să ne spui, sincer, dacă așteptai acest 6,4, dacă credeai, într-adevăr, că-l poți realiza.**

— Eram convins că voi alerga, oricum, 6,5. Mă gîndeam și la recordul lumii, dar poți fi sigur vreodată de un record mondial ? După serii eram însă convins că se poate și 6,4. Într-o probă atît de scurtă totul, sau aproape totul, depinde de start. Eu am avut o plecare foarte bună.

— **Faptul că „l-ai luat" doi metri buni polonezului Zenon Nowosz, campionul european de la Rotterdam și unul din corecordmanii mondiali reprezintă, într-un fel, un certificat de autenticitate. În același timp ai devenit, aceasta e realitatea, chiar dacă unora nu le-ar veni să creadă, unul din favoriții campionatelor europene. Te sperie această postură ?**

— Nu știu dacă pot fi numit chiar favorit. Îmi propun să ajung în finală la Göteborg. Mă gîndesc și la un loc pe podium. Am spus însă, startul joacă un rol foarte important la 60 m, poți foarte bine să fii primul sau al șaselea. Frică nu-mi este de nimeni.

— **Ne-ar interesa o comparație între Cristudor de acum, seniorul, și Cristudor de anul trecut, juniorul.**

— Am mai... îmbătrînit cu un an. Nu mai sînt timid. Mă concentrez mai bine. Am lucrat foarte mult și cred, foarte bine. În toamnă am venit de la Cîmpulung — dacă ați ști cît de mult datorez oamenilor de acolo și în special profesorului Mihai Răuțoiu ! — la București, la Steaua. Lucrez cu Ioan Söter. Datorită colaborării — în adevăratul înțeles al cuvîntului — dintre cei doi antrenori, schimbarea, în multe cazuri o piedică în progresul sportivului, a însemnat, mai degrabă, un simplu transfer (de cluburi).

— **Deși perspectiva imediată o constituie europenele de sală, am vrea să-ți cunoaștem proiectele pentru sezonul în aer liber.**

— 10,1 la 100 m și 20,8 la 200 m !

Adăugăm că în fiecare an, Dorel Cristudor a realizat ce și-a propus !

Vladimir MORARU

Recordmanul mondial Dorel Cristudor *este felicitat de învinsul său, recordmanul mondial* Zenon Nowosz
Foto : Dragoș NEAGU

PRINTRE CULOARE

● În zilele de 26—28 februarie, la Băile Felix, va avea loc o consfătuire metodică a antrenorilor de semifond și fond, la care va lua parte și reputatul specialist sovietic Braghin. Au fost invitați numeroși antrenori din întreaga țară.

● În vederea Crosului Balcanic (24 martie Velenje, în Iugoslavia) se va desfășura la Băile Felix un cros de selecție pentru formarea echipelor reprezentative de seniori, senioare, tineret, juniori și junioare.

● Concursul de verificare a maratoniștilor (30 km) se va desfășura la București în ziua de 7 aprilie, în loc de 14 aprilie cum se anunțase anterior.

● În zilele de 13—15 februarie vor avea loc la Moscova campionatele — deschise — ale Uniunii Sovietice. La întreceri vor lua parte și trei atleți români : **Viorica Viscopoleanu, Dinu Pișlalu și Tudorel Vasile.**

● La sfîrșitul săptămînii, în sala Festivalna din Sofia, se va desfășura un mare concurs atletic internațional studențesc. În afara mai multor reprezentanți ai Clubului atletic universitar vor participa și **Valentin Jurcă, Vasile Sărucan și Erwin Sebestyen.**

● Biroul F.R.A. a luat în discuție cererile de transferare a unui mare număr de atleți. Au fost rezolvate, între altele, trecerea Corneliei Popa de la Rapid la Dinamo, a Valeriei Ștefănescu de la Rapid la Dinamo, Gheorghe Ghipu de la Metalul la Steaua, Gheorghe Megelea de la Șc. sp. Reșița la Steaua, Dorel Cristudor de la L.C.E.A. la Steaua, Șerban Ciochină de la Metalul la C.A.U., Erica Teodorescu de la Dinamo la C.S.M. Iași, Gh. Dulgheru de la C.S.U. Pitești la C.A.U., Eva Zörgö de la Șc. sp. Cluj la „U" Cluj, Stelian Marcu de la Steaua la Farul C-ța., Ion Iagher de la Dinamo la C.S.U. Oradea, Marghiolița Matei de la Metalul la Farul C-ța., Rudolf Csunderlich de la Dinamo la C.S.M. Reșița etc.

● Pe stadionul Tineretului din Capitală a avut loc recent tradiționala competiție de cros dotată cu Cupa 16 Februarie. Trofeul a fost cucerit de alergătorii și alergătoarele de la Petrolul Ploiești. Iată cîștigătorii celor șase probe, individual și echipe : **junioare II (800 m)** : Ioana Vlăsceanu (CSM Pitești) — Dinamo : **junioare I (1 000 m)** : Teodora Văduva (Metalul) — Petrolul Ploiești ; **senioare (2 000 m)** : Florica Munteanu (Metalul) — Petrolul ; **juniori II (2 000 m)**: Gh. Drăghi (CSM Pitești) — Petrolul : **juniori I (3 000 m)** : Eug. Roiban (Rapid) — C.S.M. Pitești ; **seniori (7 0000 m)** : C. Andreica (Progresul) — C.A.U. (**N. D. NICOLAE** — coresp).

● Comisia municipală de atletism București organizează un nou curs de arbitri. Doritorii se vor prezenta în ziua deschiderii cursului (20 februarie ora 16) la sediul C.M.E.F.S. din str. Biserica Amzei nr. 6.

BIROUL F. R. ATLETISM A ANALIZAT

(Urmare din pag. 1)

dezvoltarea bazei de masă a performanței atletice din țara noastră. Și cum aceste grupe cuprind în majoritate atleți tineri, îndeosebi juniori, este lesne de înțeles că îmbunătățirea rezultatelor și formarea lor ca autentici performeri, interesează nu numai în perspectiva Montrealului, cît și în cea a J.O. din 1980 !

Ne aflăm abia la începutul activității de pregătire din 1974. Va trebui, tocmai de aceea, ca și pe parcursul lunilor viitoare această activitate să se desfășoare la fel de bine, poate chiar și mai bine, astfel ca toți atleții noștri fruntași să realizeze în mod concret obiectivele de performanță pe care și le-au pus pentru actualul sezon. Cele mai multe sînt foarte îndrăznețe (și este bine așa !) dar pentru a fi materializate se cere muncă, muncă și iarăși muncă !...

PĂPUȘI PE PATINE...

MIERCUREA CIUC, 12 (prin telefon). — Nu este o invenție de ultimă oră a vreunei fabrici de păpuși sau artizanat. Imaginea ne-a fost sugerată de prima apariție, luni dimineața, pe gheața patinoarului acoperit din localitate a micuților sportivi, evoluînd într-o atmosferă cu adevărat feerică, prilejuită de disputarea finalelor campionatului național de copii la patinaj artistic.

La categoria avansați, a concurenților sub 7 ani, după disputarea celor trei figuri obligatorii, conduce Robert Haimovici, cîștigătorul fazei bucureștene a întrecerii. El a cules 5—42,10 puncte și este urmat de rivalul său gălățean Viorel Chirilă, cu 10—39,29 puncte. Fetele au ca lideră pe dinamovista bucureșteană Consuela Roman, care — chiar dacă a plîns pentru un „3" care nu i-a ieșit ca la antrenamente... — conduce detașat, cu 5—43,57 puncte. A doua, din cele 9 concurente, este eleva antrenorului clujean Maxim Bindea, micuța Szallassi Kinga, cu 10—38,51 puncte.

Liliana GEORGESCU

SPORTUL ÎN LUME

PRIMUL JOC AL HOCHEIȘTILOR ROMÂNI ÎN CEHOSLOVACIA

2-2 cu selecționata secundă a țării gazdă

Lotul de hochei al țării noastre care se pregătește în vederea participării la C.M. (grupa B) de la Ljubljana (21—31 martie), întreprinde un scurt turneu în Cehoslovacia.

În primul meci, hocheiștii români au întîlnit, la Skalica, formația secundă a țării gazdă. După o partidă foarte echilibrată, rezultatul a fost egal : 2—2 (0—1, 1—1 1—0). Au marcat **Pană** și **Tureanu**, pentru echipa noastră, **Longauenr** și **Travnik**, pentru gazde.

Următorul joc al hocheiștilor români se va desfășura la Nitra, în compania unei formații locale.

ECHIPA DE BOX (tineret) A ROMÂNIEI A PLECAT LA BELGRAD

Marți seara, reprezentativa de box (tineret) a țării noastre a părăsit Capitala, plecînd la Belgrad, unde urmează să întîlnească echipa similară a Iugoslaviei. Prima întîlnire va avea loc în ziua de 15 februarie, în capitala țării vecine, iar cea de-a doua se va disputa în ziua de 17, într-o altă localitate. Antrenorii **T. Niculescu** și **C. Ciucă** însoțesc următorul lot de sportivi, în ordinea categoriilor : **T. Rușit, N. Robu, C. Buzducean, Fl. Ghiță, V. Sirbu, C. Hajnal, D. Cimpoieșu, P. Istrate, V. Didea, Gh. Matachi** și **C. Dafinoiu.**

HOTĂRÎRILE COMISIEI EXECUTIVE A C. I. O.

UN PRIM PAS SPRE REVENIREA R. P. CHINEZE ÎN MIȘCAREA OLIMPICĂ

LAUSANNE, 12 (Agerpres). — Comisia executivă a Comitetului internațional olimpic, întrunită la Lausanne, a hotărît să acorde patronajul său Jocurilor sportive asiatice ce vor avea loc în toamna acestui an la Teheran. Această decizie, subliniază comentatorii agențiilor internaționale de presă, înseamnă totodată **o recunoaștere de facto a R.P. Chineze ca singurul reprezentant al sportivilor din întreaga Chină și excluderea Taivanului de la Jocurile sportive asiatice.** După ședința Comisiei executive, un purtător de cuvînt al C.I.O. a declarat că **„hotărîrea a fost luată în interesul dezvoltării sportului în Asia".** Aceasta constituie un prim pas spre o revenire cît mai grabnică a R.P. Chineze în mișcarea olimpică.

În cadrul lucrărilor de la Lausanne s-a acceptat includerea probei de dansuri în programul concursului de patinaj artistic al viitoarelor Jocuri Olimpice de iarnă.

MONZON SE DOPEAZĂ ?

PARIS, 12 (Agerpres). — Președintele federației franceze de box, Bernard Restout, a declarat la Paris că va întocmi un raport în care se va cere Consiliului mondial al boxului să ia măsuri disciplinare împotriva campionului mondial la categoria mijlocie, Carlos Monzon (Argentina), care a refuzat să se supună controlului antidoping, după meciul cîștigat la Puteaux, în fața lui Jose Napoles (Mexic).

Corespondență specială pentru ziarul „SPORTUL"

SUEDIA VA ALINIA O FORMAȚIE MULT ÎNTINERITĂ LA C.M. DE HANDBAL

La cel de al 8-lea campionat al lumii, rezervat handbaliștilor, **Roland Mattsson** (fostul portar al „7-lui suedez) va alinia o echipă mult întinerită. Cunoscutul tehnician scandinav a renunțat la serviciile cîtorva jucători valoroși, cu mare experiență, cum sînt **Lennart Eriksson, Bengt Thomasson** sau **Bengt Gustafsson**, care nu au participat la pregătirea comună din timpul verii anului 1973. Acestora li s-a adăugat în ultima vreme și celebrul Kurt Goran Kjell, care l-a anunțat pe Mattson că nu poate face deplasarea în R.D. Germană, fiind reținut la Västeras de probleme personale.

Pus în această dificilă situație, antrenorul lui „Tre Kronnors" s-a văzut nevoit să apeleze la cîțiva tineri și talentați jucători, lipsiți însă de experiența competițiilor de mare amploare. Și cu această echipă nouă, handbaliștii suedezi au efectuat un turneu de rodare în **S.U.A., Canada** și **Islanda.** Cu acest prilej ei au susținut (în luna noiembrie) 7 partide, pe care le-au cîștigat cu ușurință. La întoarcere, **Mattsson** a anunțat lotul celor 16 jucători pentru „mondiale", alegînd în special pe acei handbaliști dispuși să participe cu regularitate la pregătirea comună.

Recent, naționala Suediei a mai fost supusă unui test, de această dată mult mai dificil. Scandinavii au întîlnit de două ori, pe teren propriu, redutabila formație a Iugoslaviei, campioană olimpică. Deși învinsă în ambele partide, naționala suedeză — apreciază specialiștii — a jucat de fiecare dată la un nivel superior, **Mattsson** fiind de fiecare dată mulțumit de comportarea elevilor săi. Între 14 și 17 februarie, echipa Suediei participă — alături de reprezentativele U.R.S.S., Bulgariei și R.F. Germania — la turneul de la Moscova.

Lotul pentru C.M. cuprinde următorii jucători : **Ulf GUSTAFSSON** (27 ani — 20 de meciuri internaționale), **Hans JONSSON** (25 — 20) și **Lars KARLSSON** (26 — 45) — portari, **Bjorn ANDERSSON** (22 — 31), **Bo ANDERSSON** (22 — 31), **Dan ERIKSSON** (26 — 72), **Johan FISCHERSTROM** (29 — 34), **Bengt HANSSON** (23 — 17), **Goran Hard af SEGERSTAD** (28—85), **Tommy JANSSON** (28 — 56), **Jan JOHNSSON** (25 — 30), **Roman MARCINIAK** (24 — 18), **Olle OLSSON** (25 45), **Thomas PERSSON** (26 — 68), **Bo STRIDH** (23 — 18) și **Ulf ANDERSSON** (22 — 15). Tînărul **Bjorn Andersson** este actualul golgeter al campionatului (76 goluri în 11 meciuri), iar **Bengt Hansson** și **Thomas Persson** se află pe locurile 2 și, respectiv, 3 în același clasament.

Înainte de plecarea în R.D. Germană, formația suedeză va mai susține două meciuri cu Danemarca.

PAUL ANDERSEN

TURNEE DE TENIS

TORONTO. — A început cel de-al doilea concurs pentru grupa I a Circuitului W.C.T. În cea mai disputată partidă a zilei, australianul Ray Ruffels l-a întrecut cu 7—6, 1—6, 6—3 pe americanul Tom Gorman. Olandezul Tom Okker a dispus cu 6—1, 6—1 de canadianul Keith Carpenter, iar Phil Dent (Australia) l-a eliminat cu 6—7, 6—3, 6—4 pe Georges Goven (Franța). Alte rezultate : Van Dillen — Genois 6—2, 6—2 ; Alexander — Mc. Millan 6—3, 6—3 ; Drysdale — Carmichael 6—0, 6—4 ; Pattison — Cramer 6—4, 6—4 ; Ramirez — Burr 7—6, 6—2. **Ilie Năstase**, principalul favorit al turneului, îl va întîlni în primul tur pe Bob Maud.

BOLOGNA. — La „Palatul Sporturilor" din Bologna a început un turneu internațional contînd pentru grupa a III-a a Circuitului W.C.T., la care participă și tenismanul român **Ion Țiriac.** În prima partidă susținută, Ion Țiriac l-a învins cu 7—6, 6—3 pe jucătorul american Roscoe Tanner. Alte rezultate : Adriano Panatta — Vladimir Zednik 3—6, 6—3, 7—6 ; Ove Bengtson — Jun Kamiwazumi 6—2, 6—3 ; Colin Dibley — Harold Solomon 6—1, 6—3 ; Juan Gisbert — Haroon Rahim 6—2, 7—5 ; Corrado Barazzutti — Pietro Marzano 5—7, 6—4, 6—3.

SAN DIEGO. — Turneul fostelor glorii ale tenisului mondial a fost cîștigat de Pancho Gonzales. În finala susținută cu Frank Sedgman (ambii jucători sînt în vîrstă de 46 de ani), Gonzales a terminat învingător în trei seturi 6—2, 6—7, 6—4. În partida pentru locurile 3—4, Pancho Segura (52 de ani), l-a întrecut cu 6—2, 4—6, 6—4 pe Vic Seixas.

fișier — PATINAJ

CHRISTINE ERRATH (R. D. GERMANĂ)

Anul de afirmare a primei patinatoare a Europei este, fără îndoială, 1971. Atunci ea a cîștigat două importante probe premergătoare campioanelor europene, Cupa Richmond și Trofeul „Săbiile albastre". Iar la debutul ei în întrecerea continentală, în același an, pe gheața lui Hallenstadion din Zürich, sprințara Christine urcă direct la locul 7, refuzînd parcă obișnuitul „stagiu" al mijlocului de clasament. Avea atunci 14 ani (născută la 22 decembrie 1956, la Berlin). Se remarcase și la tradiționalele campionate internaționale pentru copii de la București, fiind medaliată cu bronz la ediția din 1967.

Debutul intempestiv al micuței Christine Errath (1,54 m ; 45 kg) avea să fie confirmat fără întîrziere. Locul 8 în elita mondială la J.O. de la Sapporo '72, apoi un salt pe podium, în 1973, cu locul întîi la C.E. de la Köln și al treilea la C.M. de la Bratislava. Cea care este, incontestabil, urmașa Gabrielei Seyfert, nu se dezminte de la concurs la concurs. Maniera în care a cîștigat, pentru a doua oară, titlul european, la Zagreb, este edificatoare. Și — bineînțeles — subiect de mîndrie pentru antrenoarea sa de la Dynamo Berlin, blîndu dar autoritara Inge Wischnewski, ca și pentru toți iubitorii patinajului artistic din R.D. Germană.

ALEKSANDR GORȘKOV (U. R. S. S.)

Acest dansator înnăscut, a cărui siluetă (1,80 m ; 63 kg) coboară parcă din crochiurile lui Toulouse-Lautrec, a făcut o îndelungată anticameră a podiumului, în marile competiții ale gheții, pînă a primi consacrarea binemeritată. De fapt, pașii decisivi, fie ei de tango sau rumbă îndrăcită, nu l-au dus spre succes decît atunci cînd s-au împletit cu ai aceleia care avea să-i fie parteneră de sport ideală, apoi soție, grațioasa Ludmila Pahomova.

Cuplul s-a format în 1967, sub privegherea priceputei antrenoare Elena Ceaikovskaia, participînd la C.E. de la Ljubljana (locul 10) și C.M de la Viena (locul 13). În anul următor, podiumul marilor întreceri este ocupat încă, în exclusivitate, de reprezentanții faimoasei școli britanice, pentru ca în 1969, Pahomova și Gorșkov să-și facă intrarea printre premiați, cu bronzul „europenelor" (la Garmisch) și — surpriză — argintul „mondialelor" (la Colorado Springs).

În continuare, palmaresul excelentei perechi sovietice cuprinde numai locuri întîi (cu o singură excepție) : 1970 — Leningrad și Ljubljana ; 1971 — Zürich și Lyon ; 1972 — Göteborg și Calgary ; 1973 — Bratislava ; 1974 — Zagreb. Excepția de care vorbeam a oferit-o ediția de anul trecut a C.E., de la Köln, cînd perechea rivală a fraților Angelika și Erich Buck a promovat, pentru o singură dată, pe prima treaptă.

LUDMILA PAHOMOVA (U. R. S. S.)

Ce cadou mai frumos ar putea pregăti Ludmila soțului ei, la a treia aniversare a căsătoriei lor ? Desigur, a cincea medalie de aur a mondialelor, pe gheața münchineză. Ar fi un record absolut în materie, căci nici un cuplu de dansatori n-a fost capabil pînă acum de o asemenea longevitate pe prima treaptă a podiumului, în suprema întrecere. Ar mai putea, Ludmila Pahomova, să-și serbeze aniversarea cu un succes, așteptat, la examenul de aspirantură pe care-l susține la Institutul de artă teatrală din Moscova. Arta dramatică o pasionează pe marea balerină a gheții.

A început participarea la competiții în compania lui Viktor Rijkin, un alt mare patinator sovietic, pentru ca apoi, împreună cu Gorșkov, să-și poată pune total în valoare calitățile sale deosebite. Este suplă, avîntată, are un marcat simț al ritmului. Înălțime — 1.72 m ; greutate — 56 kg. De vîrstă foarte apropiată cu partenerul ei (născuți amîndoi în 1946 ; el la 8 octombrie, ea la 31 decembrie), „Specialitatea" lor recunoscută — tangoul argentinian, în care ne-au oferit de nenumărate ori creații incomparabile.

fotbal meridiane

ASTĂ SEARĂ, LA FRANKFURT PE MAIN

VA FI CUNOSCUTĂ CEA DE-A 16-a PARTICIPANTĂ ÎN TURNEUL FINAL AL CAMPIONATULUI MONDIAL

Astă-seară, la Frankfurt pe Main, se va cunoaște cea de a 16-a participantă în turneul final al C.M. Se întîlnesc, în meci de baraj, reprezentativele Iugoslaviei și Spaniei. Meciul suscită un interes major, dovadă fiind epuizarea rapidă a biletelor.

De notat că, în cazul cînd după timpul regulamentar de joc, întîlnirea se încheie la egalitate, arbitrul belgian **Vital Loraux** va acorda prelungiri (două reprize de 15 minute). Dacă și după prelungiri meciul va rămîne nedecis, pentru desemnarea învingătoarei se vor acorda lovituri de la 11 m.

Palmaresul jocurilor directe este favorabil pînă acum spaniolilor. Cele două reprezentative s-au întîlnit de 6 ori. De patru ori a cîștigat Spania și două partide s-au încheiat la egalitate. Întîlnirea este programată pe „Waldstadion", cu începere de la ora 20,30 (ora României)

Mai jos, cîteva noutăți transmise de corespondenții noștri, înaintea acestui meci.

KUBALA ESTE OPTIMIST

Luni, la plecarea lotului fotbaliștilor spanioli de pe aeroportul din Madrid, au venit, în afară de ziariști și fotoreporteri, și numeroși suporteri care le-au dorit succes jucătorilor antrenați de *Ladislau Kubala*. Ulterior am aflat că, imediat după ce a ajuns la Frankfurt pe Main, întreg lotul s-a deplasat pe „Waldstadion", unde a avut loc un scurt antrenament de acomodare. Fotbaliștii spanioli și-au ales ca loc de reședință o mică localitate în afara orașului, unde există și un teren de fotbal, așa încît pentru timpul rămas pînă miercuri, pregătirile se vor efectua aici, pentru a nu face în acest scop deplasarea pînă la stadion.

AMANCIO

În general, buna dispoziție a jucătorilor din lotul spaniol a fost apreciată de toate ziarele madrilene de luni. Firește, aceste comentarii se refereau la pofta de joc a selecționabililor arătată în meciul de antrenament de duminică. Este vorba de partida susținută cu renumita echipa madrilenă Atletico, în care victoria a revenit „naționalei" cu 5—2. *„Imbucurător* — scriu ziarele — *este faptul că Amancio a arătat o formă de zile mari, înscriind 3 goluri".* Celelalte două puncte ale reprezentativei au fost marcate de *Asensi* și *Valdez*. După acest ultim test, antrenorul Kubala declara mulțumit : *„Dacă și miercuri vom juca atît de bine, și Amancio va avea aceeași poftă de joc, calificarea noastră se va realiza fără emoții. Cu toate că jucăm fără trei titulari,* Reina, Pirri *și* Gallego *— accidentați, sper că noii jucători care le vor lua locul să-și facă datoria. O singură grijă am acum : recuperarea ambilor portari* — Iribar și Deusto — *gripați".*

Poate din acest motiv, Kubala nu a anunțat formația definitivă, nici după antrenamentul de duminică.

Iată lotul celor 16 jucători care au făcut deplasarea : Iribar, Deusto (portari) ; Martinez, Sol, Benito, Capon (fundași) ; Carlos, Asensi, Claramunt (mijlocași) ; Amancio, Rexach, Garate, Quini, Marcial, Uria și Valdez (înaintași).

JUAN JOSÉ FERNANDEZ

Madrid, 12 februarie

PENTRU A DOUA OARĂ ÎN BARAJ

De săptămîna trecută, mai exact de vineri, lotul fotbaliștilor iugoslavi se află instalat într-un motel de lîngă Frankfurt pe Main, la Neu-Inzellburg, localitate situată la 20 km de marele oraș de pe Main. De atunci, zilnic, un autocar transportă lotul de jucători de la Neu-Inzellburg pe „Waldstadion", locul de desfășurare a meciului cu Spania. Jucătorii conduși de antrenorul *Milovan Cirici* s-au acomodat cu gazonul stadionului, pe care-l găsesc destul de bun pentru acest anotimp. S-au făcut antrenamente zilnice și, după părerea lui Cirici, jucătorii se află într-o bună dispoziție, hotărîți să facă tot posibilul pentru a obține calificarea.

Într-o conferință de presă care a avut loc la Frankfurt pe Main, antrenorul Cirici a declarat că întîlnirea va fi deosebit de grea pentru jucătorii săi. *„Este adevărat* — a spus Cirici — *că am făcut antrenamente asidue, dar sîntem dezavantajați față de adversarii noștri. Să nu uităm că ei sînt în plin campionat și asta contează foarte mult. Cu toate acestea, sper, că datorită dorinței jucătorilor noștri de a învinge, vom obține calificarea. Nu mă pot pronunța asupra formației definitive decît înaintea meciului".*

Ziarele iugoslave consemnează faptul că luni a sosit la Frankfurt pe Main și *Petkovici* (care joacă la Troyes, în campionatul Franței) și că *Jerkovici* este nerestabilit. Unele ziare publică și o formație probabilă : *Marici — Bulian, Katalinski, Oblak, Boghicevici — Muzinici, Karasi, Acimovici, Petkovici, Suriak, Geaici.*

În încheiere, aș mai vrea să menționez că echipa Iugoslaviei se află la al doilea baraj pentru calificarea în turneul final al C.M. În 1949, la Florența, ea a întîlnit echipa Franței, pe care a învins-o cu 3—2, calificîndu-se în turneul din Brazilia (1950). Iubitorii fotbalului de aici speră în reeditarea acestui succes...

GEAICI

DUȘAN BUGARIN

Novisad, 12 februarie

TELEX ● TELEX ● TELEX ● TELEX ● TELEX

Cu prilejul unui concurs internațional de atletism care a avut loc la Pocatello (Idaho), sprintera americană Kathy Lawson a egalat cea mai bună performanță mondială pe teren acoperit în proba de 100 y cu timpul de 10,7. Proba masculină de săritură în înălțime a fost cîștigată de Bill Jankunis, cu rezultatul de 2.16 m.

■

La Magdeburg, s-a desfășurat meciul revanșă dintre selecționatele masculine de handbal ale R.D. Germane și Norvegiei. Oaspeții au opus o rezistență dîrză, scorul rămînînd egal : 19—19 (12—9).

■

A doua întîlnire dintre reprezentativele de hochei pe gheață ale Finlandei și Cehoslovaciei, s-a încheiat la Helsinki, cu scorul de 3—1 (1—0, 2—0, 0—1) în favoarea sportivilor cehoslovaci, prin punctele înscrise de Farda, Glinka și Martinec. Golul gazdelor a fost realizat de Oksanen.

■

„Cupa Europei" la schi a programat la Haus im Ennstal (Austria) o nouă probă masculină de coborîre, în care victoria a revenit sportivului austriac Christian Witt-Döring cu timpul de 2:06,84. În clasamentul individual conduce Witt-Döring cu 131 p., urmat de compatriotul său Josef Loidl — 81 p. și spaniolul F. F. Ochoa — 64 p.

■

La Sofia, în cadrul sferturilor de finală ale „Cupei campionilor europeni" la handbal feminin, s-au întîlnit echipa locală Ț.S.K.A. Septemvrisko Zname și formația vest-germană Eintracht Minden. Handbalistele bulgare au terminat învingătoare cu scorul de 13—7 (7—4).

■

Prima etapă a Turului ciclist al Andaluziei, desfășurată pe traseul Malaga — La Linea de la Conception (132 km), a fost cîștigată la sprint de rutierul belgian Fredy Mertens, cronometrat în 3 h 49:51. În același timp cu învingătorul a sosit un pluton masiv de 32 de cicliști, printre care se aflau belgienii Walter Godefroot, Frans van Loy și spanioliii Gonzalez Linares, Miguel Maria Lasa.

■

Competiția internațională de baschet (juniori) desfășurată în localitatea cehoslovacă Sumperk s-a încheiat cu victoria primei reprezentative a Cehoslovaciei care, în meciul decisiv, a învins la limită : 76—75 (31—38) formația iugoslaviei.

ȘTIRI ● REZULTATE ● ȘTIRI ● REZULTATE ● ȘTIRI ● REZULTATE

● Ț.S.K.A. Moscova a susținut în sala de sport din Philadelphia un meci demonstrativ de minifotbal cu formația „Philadelphia Atoms". S-au jucat trei reprize a cîte 20 de minute, victoria revenind fotbaliștilor sovietici cu scorul de 6—3.

● Helenio Herrera (în vîrstă de 58 de ani), antrenorul echipei italiene Internazionale, a fost internat într-un spital din Milano, fiind suferind de tulburări cardiace și de o afecțiune pulmonară.

● În turneul final al campionatului de fotbal al Argentinei, care se desfășoară în două grupe, formația Independiente a învins cu 2—1 pe San Lorenzo. Colon Santa Fe a cîștigat cu 3—2 jocul cu Newells. Pe primul loc în grupa B se află la egalitate Independiente și Colon Santa Fe cu cîte 4 p. În grupa A lideră este formația Santa Fe cu cîte 4 p. În grupa B lideră este formația Gimnasia — 4 p, care a dispus cu 3—2 de River Plata.

● Echipa Spartak Trnava și-a început turneul în Peru, jucînd pe stadionul național din Lima cu formația locală „Defensor", campioana țării. Victoria a revenit gazdelor cu scorul de 3—1 (2—1).

● Înscriind trei goluri în meciul cu Schalke 04 (Bayern — Schalke 5—1), **Gerd Müller** a trecut în fruntea golgeterilor din campionatul vest-german, cu 22 g, fiind urmat de **Heynckes** (Borussia Monchengladbach) — 20 g. Müller a marcat în acest meci cel de al 250-lea gol în cele 286 de partide susținute în „Bundesliga".

Redacția și administrația : București, str. Vasile Conta nr. 16 ; telefoane : centrala 11.10.05, secția corespondenți 11.51.09, interurban 72 și 286 ; telex : sportrom buc. 180, Tiparul „I. P. „Informația", București 40.368