PROLETARI DIN TOATE ȚĂRILE, UNIȚI-VĂ!

Sportul

ZIAR AL CONSILIULUI NAȚIONAL PENTRU EDUCAȚIE FIZICĂ ȘI SPORT

ANUL XXXI — Nr. 7943 | 8 PAGINI 30 BANI | Sîmbătă 25 ianuarie 1975

O INIȚIATIVĂ LĂUDABILĂ ÎN PREAJMA ALEGERILOR

ÎN PROGRAMUL CĂMINELOR CULTURALE VOR FI INCLUSE ȘI ACTIVITĂȚI SPORTIVE

Consemnăm, în această lună, o acțiune comună menită să ducă la activizarea sportului de masă în mediul rural.

Este vorba de o inițiativă luată în dorința de a transpune în viață Hotărîrea Plenarei C.C. al P.C.R. din februarie—martie 1973, cu privire la dezvoltarea continuă a educației fizice și sportului, în care se trasează ca sarcină organizațiilor U.T.C., conducerilor unităților agricole și consiliilor populare din mediul rural **extinderea și permanentizarea pe sate, comune, grupe de comune, a unor concursuri, întreceri care să desemneze pe cel mai bun sportiv la diferite ramuri și probe, organizarea de festivaluri, serbări și duminici cultural-sportive.** Pornind de la această sarcină, **Consiliul Culturii și Educației Socialiste, Comitetul Central al U.T.C. și C.N.E.F.S.** au luat o măsură oficială privind intensificarea activităților sportive de masă în și pe lîngă căminele culturale la sate. Recunoscîndu-se rolul important pe care acestea îl pot avea în dezvoltarea activității sportive de masă din mediul rural, s-a expediat către fiecare dintre ele, un plan de măsuri. **Astfel, se recomandă ca în cadrul programelor comune ale activităților cultural-educative din sezonul de iarnă, în mediul rural, să fie inclus capitolul „Activități sportive".** În concordanță cu posibilitățile oferite de așezămintele culturale, urmează **să se organizeze în cadrul acestora întreceri de șah, tenis de masă, trîntă, popice, tir (arme cu aer comprimat), patinaj, activități pe linia sporturilor tehnico-aplicative.** Nu vor lipsi nici întrecerile **care să desemneze pe cel mai bun șahist și jucător de tenis de masă, pe cel mai puternic la trîntă și haltere populare. Mai reținem, printre altele, o serie de recomandări interesante: în cămine culturale se vor crea condiții pentru efectuarea orelor de educație fizică a elevilor (acolo unde școlile n-au săli de sport), vor fi organizate colțuri, vitrine, fotomontaje sportive, întîlniri cu sportivi de performanță din județ, serbări și reuniuni sportive (50% din fonduri vor fi folosite pentru cumpărarea de materiale sportive) ș.a.**

Evident, o inițiativă care merită a fi remarcată. Apreciem că acum, în preajma alegerilor de la 9 martie, în planurile căminelor culturale este necesar să figureze și acțiuni cu rezonanță sportivă. **Trebuie popularizate realizările consiliilor populare în îmbogățirea bazei materiale a sportului din comune și sate, aportul deputaților în mobilizarea oamenilor muncii din mediul rural la amenajarea unor baze sportive, în organizarea de întreceri sau duminici cultural-sportive.**

VEȘTEA ȘI PĂUNESCU, CAMPIONI LA BIATLON

M. Fedotov (U.R.S.S.) și S. Trebunya (Polonia), pe primul loc în „Cupa Poiana Brașov"

POIANA BRAȘOV, 24 (prin telefon). Proba de biatlon disputată vineri, în cadrul concursului internațional „Cupa Poiana Brașov" și a campionatelor republicane, a debutat cu întrecerea seniorilor, într-un ritm alert de probă clasică de fond. Costișele și porțiunile prelungi de plat au fost atacate foarte vioi, astfel că cei mai mulți dintre concurenți s-au resimțit la proba de tir. Cei mai buni timpi realizați la alergare, cu diferențe de minute față de următorii clasați, nu au fost suficienți pentru a desemna pe cîștigătorul final al întrecerilor, atît la seniori, cît și la tineret. În schimb, cîțiva concurenți, printre care Mihai Fedotov (U.R.S.S.), Nicolae Veștea, Leonid Skliaev (U.R.S.S.), cu alergare echilibrată și economică, au intrat în poligon mai odihniți, s-au concentrat la fiecare foc în parte, instalîndu-se în final, în ordinea amintită, în fruntea clasamentului seniorilor. Pe ansamblu, remarcăm o ținută de alergare foarte bună la sportivii sovietici și polonezi, dar cu o precizie la țintă ceva mai slabă. Dintre biatloniștii români, în afara lui Nicolae Veștea, care devine campion republican pe anul 1975, o comportare bună a avut și Gheorghe Gârniță, clasat pe locul 4 în clasamentul internațional și pe locul 2 în campionatul național. Credem, însă, că alergarea sa nu a fost pe măsura posibilităților, deoarece se afla încă sub tratament în urma unei stări de răceală. Victor Fontana, clasat al treilea în C. N., a avut o alergare mai slabă, dar a fost penalizat cu numai 3 minute și a realizat un salt spectaculos în clasament. Surprinzător de slab Nicolae Cristoloveanu, care ocupă abia poziția a 11-a în campionatul țării, în urma unor parteneri de întrecere pe care îi depășise cu regularitate în acest sezon.

Dacă la seniori rezultatul a stat permanent sub semnul surprizei poligonului, în schimb la tineret cei doi concurenți polonezi, Trebunya și Obrochta, au condus de la început și pînă la sfîrșit, lăsînd deschisă lupta celorlalți participanți doar pentru locurile următoare. Dintre români, s-a evidențiat Gheorghe Păunescu, bun la alergare și excelent la tragere. El

B. MIHAI

(Continuare în pag. a 7-a)

În plin efort N. Veștea, noul campion de seniori al României. Foto : Dragoș NEAGU

1975-1976, ani de prioritate olimpică!

CE VEȚI ÎNTREPRINDE PENTRU OBȚINEREA UNOR PERFORMANȚE SUPERIOARE ÎN GIMNASTICĂ?

● Succesele de la campionatele europene și mondiale, puternic stimulent pentru o temeinică pregătire în vederea J.O. ● Obiectiv important al loturilor reprezentative: exercițiile impuse ● Afirmarea în marile competiții este posibilă numai prin învățarea unor noi elemente, originale, de ridicată dificultate

La campionatele europene de la Londra și Grenoble, iar apoi, la campionatele mondiale de la Varna, gimnastica românească — atît cea feminină cît și cea masculină — A REPURTAT PRESTIGIOASE SUCCESE INTERNAȚIONALE, readucînd în prim-planul atenției și interesului un sport care, timp de mulți ani, în ciuda unor evidente eforturi, a obținut rezultate modeste. Patru medalii (una de argint și trei de bronz la C. E. feminine, o medalie de argint la C. E. masculine), locul IV pentru echipa feminină și medalie de aur la inele la C. M. din 1974 — iată un bilanț remarcabil al gimnasticii noastre, un puternic stimulent pentru ca antrenorii și sportivii să abordeze cu încredere și optimism anul competițional 1975, în perspectiva lui 1976, an olimpic, de mare responsabilitate.

Ne-am adresat unora dintre specialiștii și sportivii noștri, rugîndu-i să ne relateze despre preocupările lor din 1975 și 1976, îndreptate spre obținerea unor rezultate bune, de valoare internațională. Iată răspunsurile lor:

Nicolae Vieru, secretar general al F. R. G.: ANUL 1975, HOTĂRÎTOR PENTRU REZULTATELE DIN 1976

„Pentru noi, **1975 este un an hotărîtor în perspectiva obținerii unor rezultate prestigioase la Jocurile Olimpice de la Montreal.** Am început, cu cîtva timp în urmă, acțiunea de pregătire a rezervelor pentru actuala noastră echipă masculină, și am fi bucuroși să constatăm, cît mai curînd, și roadele acestei activități. Antrenorii care se ocupă de desăvîrșirea măiestriei sportive a tinerilor **Sorin Cepoi, Valer Răspop, Cristian Enoiu, Kurt Szilier, Ion Moraru, Mihai Nicolae, Gheorghe Neagu, Romulus Bucuroiu** ne-au asigurat că, nu peste mult timp, unii dintre acești gimnaști vor putea aspira la performanțe remarcabile, de valoare internațională. Dorim, și am acționat ca atare, **ca exercițiile impuse să fie învățate din vreme și — lucru extrem de important — cu o tehnică mai înaltă, astfel ca la J.O. din 1976 „impusele" să constituie un punct forte al echipelor noastre reprezentative.** Cu toate acestea, socotesc că anul viitor, la J.O., mai mult decît la alte mari întreceri internaționale, hotărîtoare va fi prezentarea exercițiilor liber alese. **După opinia mea, C.M. de la Varna a evidențiat tendința de a include în exerciții elemente și combinații originale și cred că mulți dintre cei mai buni gimnaști ai lumii nu și-au spus ultimul cuvînt în această direcție.** Iată de ce anul acesta trebuie să constituie o perioadă de acumulări, perfecționări, repetări, astfel ca, concomitent cu buna reprezentare la competițiile din acest an, să se creeze baza pentru abordarea cu succes a anului competițional olimpic. **Cei mai buni dintre gimnaștii noștri, Dan Grecu, Mihai Borș, Alina Goreac, Anca Grigoraș au datoria ca, împreună cu antrenorii lor, să învețe noi elemente, de mare originalitate, cu care să-și surprindă adversarii. Numai cu noutăți ne vom putea menține în lupta pentru medalii, pentru o poziție fruntașă în arena internațională.** Avem obligația să ne prezentăm la un înalt nivel la inele, aparat la care am avut doi finaliști la precedentele campionate mondiale, aceasta nefiind că ne vom mulțumi cu o pregătire superficială la celelalte probe. Dimpotrivă, **în planurile noastre figurează intenția să ne spunem un cuvînt mai hotărîtor și la paralele și nădăjduiesc să ne îndeplinim obiectivul chiar în 1976.** În acest fel și altor gimnaști din echipa noastră li se va deschide

(Continuare în pag. a 7-a)

Astăzi, la ora 18, în sala Victoria din Ploiești

I. E. F. S. — MORA SWIFT ROERMUND, ÎN SFERTURILE DE FINALĂ ALE C.C.E. LA HANDBAL FEMININ

Astăzi, în sala Victoria din Ploiești, începînd de la ora 18, se desfășoară partida tur, din cadrul sferturilor de finală ale Cupei campionilor europeni la handbal feminin, dintre formațiile I.E.F.S. (campioana României) și MORA SWIFT ROERMUND (campioana Olandei).

Va fi un meci interesant, de luptă, în care prima șansă o are reprezentanta handbalului nostru. Formația Institutului de educație fizică și sport, pregătită de lector univ. **Ioan Bota**, poate dobîndi victoria și un avantaj de goluri care s-o scutească de emoții în întîlnirea retur (Olanda, 5 februarie). Pentru aceasta, este însă nevoie să joace la nivelul real al valorii ei: foarte bine în apărare și bine în atac. Ultimul turneu al Diviziei A, desfășurat săptămîna trecută la Cluj-Napoca, a evidențiat o creștere a formei sportive, astfel că I.E.F.S. poate să evolueze astăzi la nivelul așteptărilor. Lotul **(Elena Oprea, Viorica Ionică** — portari, **Maria Bosi, Elena Frîncu, Doina Radu, Iuliana Hobincu, Maria Bota, Natalia Alexandrescu, Maria Niță, Marfa Luca, Valentina Ionescu, Georgeta Lăcustă**; Rodica Bunes este accidentată) s-a deplasat joi la Ploiești și s-a antrenat cu seriozitate.

Formația Mora Swift Roermund, campioana Olandei, pregătită de **Jo Gerris**, a sosit joi în Capitală. Lotul cuprinde nu mai puțin de 9 jucătoare care au evoluat în echipa Olandei: **Diny van Maanen** (portar — 40 de selecționări), **Thea Hendrix** (50), **Annie Slangen** (21), **Margot Puts** (21), **Peggy Bardie** (11), **Mariet van der Varst** (12), **Els Keulers** (2), **Suzanne Geerdink** (47) și **Marie-Louise Puts** (5). Din echipă mai fac parte **Gerda Daemen** (portar), **Gudrun Timmerman** și **Gertje van de Post.**

Cele două formații s-au calificat în sferturi de finală astfel: **Mora Swift Roermund a întrecut pe U.S. Yvry (Franța) cu 17—11 și 14—6,** iar **I.E.F.S. pe Hapoel Ranaana cu 28—4 și 21—5.**

Meciul va fi condus de arbitrii sovietici **Mihail Lipov** și **Rafael Șarggian.**

NOUTĂȚILE zilei

VEȘTI DIN TURNEUL ÎN BRAZILIA AL FOTBALIȘTILOR DE LA „U" CRAIOVA

Florin GHEORGHIU — lider solitar la Orense

Victor CIOCÂLTEA — pe locul trei la Wijk aan Zee

ÎN DIVIZIA A LA BASCHET, STEAUA A ÎNTRECUT PE „U" CLUJ-NAPOCA

LA MONTREAL SE ACCELEREAZĂ RITMUL LUCRĂRILOR PE ȘANTIERUL CONSTRUCȚIILOR OLIMPICE

Un fundaș al echipei Electronica, talonat de portar (nr. 12), încearcă să stopeze atacul lui Năstase, susținut în această acțiune de către Dumitru. Fază din întîlnirea amicală Steaua — Electronica. Foto : I. MIHĂICĂ

Sportul MAGAZIN

CINE VA MARCA GOLUL CU Nr. 20 000 ÎN DIVIZIA A LA FOTBAL ?

Răspunsul la această întrebare îl vom afla ori la sfîrşitul returului actualului campionat, ori la începutul turului ediţiei viitoare. Mai exact: dacă la cele 19.221 de goluri marcate de-o lungul celor 56 de ediţii ale Diviziei A adăugăm cele 354 de goluri înscrise în actualul tur, rezultă un total de 19.575. Deci, pînă la 20 000 mai sînt 425 de goluri.

Pînă în prezent, după disputarea celor 56 de ediţii, doar 5 echipe au reuşit să treacă graniţa celor 1 000 de goluri: **Rapid 1442, Dinamo 1285, Steaua 1213, U.T.A. 1186 şi „U" Cluj-Napoca 1097.**

Într-un clasament al celor 18 divizionare, alcătuit pe baza numărului de goluri înscrise în perioada cînd au evoluat în prima divizie, ar urma: 5. Jiul 760, 6. Steagul roşu 625, 7. „Poli" Timişoara 579, 8. F. C. Constanţa 555, 9. F. C. Argeş 509, 10. „Poli" Iaşi 425, 11. Univ. Craiova 418, 12. C.F.R. Cluj-Napoca 257, 15. Sportul stud. 243, 14. F. C. M. Reşiţa 236, 15. A.S.A. 217, 16. Olimpia 29, 17. Chimia 15, 18. F. G. Galaţi 6.

ŞI TOTUŞI – ROD LAVER...

Primul „indoor" de tenis al anului, turneul de la Philadelphia, a confirmat declinul vechilor aşi, în frunte cu faimosul campion australian Rod Laver. Cel care mai cîştiga trofeul la ultima ediţie, în ianuarie trecut, dispare acum din primul tur.

Apune o eră a tenisului — ar zice orice spectator imparţial. Şi totuşi, cifrele statisticii — cele mai... imparţiale — spun altfel. Laver se menţine încă în fruntea unui clasament „omnium", pe ultimul deceniu (1964—74), alcătuit după numărul total de turnee cîştigate şi al premiilor obţinute în această perioadă.

Iată ordinea acestui clasament mondial, aşa cum reiese din datele furnizate de Asociaţia jucătorilor de tenis (A.T.P.), cu sediul la New York:

1. **Rod Laver** 2. **Ken Rosewall** 3. **John Newcombe** 4. **Ilie Năstase** 5. **Arthur Ashe** 6. **Stan Smith** 7. **Tom Okker** 8. **Jimmy Connors.**

După cum se poate vedea, o tripletă australiană se află instalată în frunte. Dar cum primii doi clasaţi au acum o vîrstă respectabilă (Laver — 36 ani; Rosewall — 40 ani !), este foarte probabil ca încă din acest sezon pe podium să păşească alţi supercampioni. În primul rînd, compatriotul nostru Ilie Năstase, care, la cei 28 de ani ai săi, este încă cel mai tînăr din eşalonul fruntaş. Iar cel mai periculos dintre urmăritori — desigur Jimmy Connors, cu „avansul" său de vîrstă, decisiv: 22 ani!

Putem să vă transcriem şi primele opt laureate ale marilor întreceri feminine de tenis, ale ultimului deceniu, în care campioană absolută este americana Billie Jean King. Deci:

1. **Billie Jean King** 2. **Margaret Court** 3. **Rosemary Casals** 4. **Chris Evert** 5. **Françoise Durr** 6. **Evonne Goolagong** 7. **Kerry Melville** 8. **Virginia Wade.**

Şi aci, vechea generaţie este în frunte. Aceasta, deocamdată...

Rd. V.

CEL MAI FRECVENT REZULTAT ÎN FOTBALUL VEST-GERMAN: 2—1

Revista vest-germană de sport „Kicker" a publicat o interesantă statistică fotbalistică. Printre altele, se constată că în campionatul primei ligi din R. F. Germania, începînd din august 1963, s-au disputat 3 382 de jocuri, iar cel mai frecvent rezultat a fost cel de 2—1, înregistrat de 455 de ori. Scoruri rarisime: 9—0 — de două ori şi 11—0 — o dată.

ZAMORA... EGALAT!

Cu toate că a păşit în al optulea deceniu de viaţă, Zamora, vestitul portar Ricardo Zamora, este şi acum prezent în discuţiile celor ce iubesc sportul cu balonul rotund. Zamora este pentru cei de azi un portar de legendă, un portar cum n-au fost mulţi în lume. Şi cum e firesc, dat fiind talentul lui ieşit din comun, apărînd de 46 de ori poarta reprezentativei Spaniei în perioada antebelică, a realizat şi un record ce părea greu de depăşit. Iată însă că recordul legendarului Zamora a fost egalat de urmaşul său între buturi, Iribar, actualul goal-keeper al Spaniei. Iar dacă Ladislao Kubala îl va prefera în 11-le ce va întîlni la 5 februarie, la Valencia, formaţia Scoţiei în preliminariile C.E., înseamnă că recordul lui Zamora va fi întrecut.

Dar să nu uităm: cu trei-patru decenii în urmă, cînd numărul partidelor internaţionale le numărai pe degetele de la o singură mînă, era mult mai greu decît azi să îmbraci de 46 de ori tricoul naţional...

Pag. a 2-a Sportul

30 DE „PITICI"... PE SCHIURI

Eram, zilele trecute, în cunoscuta staţiune pentru sporturi de iarnă Mogoşa, din munţii Gutîiului, la etapa judeţeană a campionatelor şcolare de schi. Un soare călduţ, ca o suflare a primăverii, se strecura prin sita vîrfurilor de fagi şi trebuia să ne punem palma streaşină cînd urmăream, de jos, „mogîldeţele" zburătoare de pe creastă, în proba de coborîre. Nici n-am observat cînd la „călcîiul" pîrtiei mari a descins, dintr-o maşină, nu ştim cum ajunsă pînă acolo, o armată de copii: băieţi şi fetiţe de-o şchioapă, între trei şi şase ani, ca nişte pitici fără recuzită, zburdalnici şi gălăgioşi. Dacă pe reporter l-a surprins această prezenţă cu totul neaşteptată, pentru mulţi dintre cei prezenţi ea era firească.

— Ei, iată schiorii lui nea Domuţă!

Schiori?

Într-adevăr, cei vreo 30 de prichindei se precipitau în jurul unui om cu faţa bronzată, cu mustăţă şi voce joasă, răguşită: Alexandru Domuţă, profesor de educaţie fizică la Liceul din Baia Sprie.

— Sînt gata, tovalăse plofesol! Sînt gata... — *acoperi gălăgia o voce dulce, oşănească.*

Ne-am apropiat. Cel ce ţipa nerăbdător, se sprijinea în bețele pe măsura lui.

— Vrei să înveţi să [illegible] — *îl întrebăm.*

Se uită parcă ofensat [illegible] gelele ochilor îi lucesc.

— Păi, cu ştiu să schiez, tovalăse! *Şi ne întoarce spatele, aşteptînd decizia profesorului. Aşa am făcut cunoştinţă cu... sportivii prof. Alex. Domuţă, membri ai secţiei de schi de la Grădiniţa nr. 1 din Baia Sprie. În timp ce-i urmăream zbenguindu-se printre copaci, pe pîrtia de fond, am aflat amănunte despre acest original şi poate unic experiment. Prof. Domuţă lucrează la Baia Sprie de 16 ani, este diriginte la clasa a VI-a, specializată în schi, şi cu doi ani în urmă i-a venit ideea de a-şi forma o pepinieră, cu mlădiţe cît mai tinere, pentru sportul de performanţă. Cînd s-a orientat spre grădiniţă, spre vîrstele la care el însuşi a făcut cunoştinţă cu zăpada, folosind „doagele", mulţi au zîmbit. Acum, cînd o seamă dintre elevii lui au promovat spectaculos în clasa I, la secţia de schi a liceului, cum sînt Mariana Moraru, Roland Chereches, Cristinel Moraru, Monica Rus, la Baia Sprie se spune: „Profesorul Domuţă are preferinţe! De ce numai la Grădiniţa nr. 1?" Noi am completat: de ce nu preiau şi alţi profesori această iniţiativă, despre care am aflat că se vorbeşte şi peste hotare?*

Ce să ne mai mirăm că la etapa judeţeană a campionatelor şcolare de pe Mogoşa au dominat elevii prof. Domuţă?

Plutonul a plecat, dar nu-i nimic. Acum îi prind din urmă — pare a spune privirea şugubeaţă a micului schior. Şi o zbughieşte la vale...

În drum spre cabană, l-am întîlnit pe micul intervievat, pe numele său Roland Chereches, într-o dispută cu tatăl său, care îl însoţea şi care se părea că are dificultăţi cu schiurile.

— Nu aşa, tati! Uite aşa trebuie să ţii piciorul...

Şi am trecut discreţi mai departe.

Viorel TONCEANU

PANATTA „ÎN DERIVĂ"

Campionatul de tenis „indoor" al Italiei n-a fost cîştigat de racheta nr. 1 a ţării, Adriano Panatta. Nici de Bertolucci sau Barazzutti, care au participat anul trecut la meciurile pentru Cupa Davis. Panatta n-a ajuns nici măcar în finală, ultimul act al competiţiei punînd faţă în faţă pe Bertolucci şi Zugarelli. A învins Zugarelli 1

ÎNCEPUTURILE GAZETĂRIEI SPORTIVE ÎN ŢARA NOASTRĂ

Acum 137 de ani, mai exact la 3 iunie 1837, apărea în gazeta ieşeană *„Albina românească"* următoarea ştire: *„S-au pregătit aici la Copou un aşezămînt numit sineţărie, de la vechiul cuvînt moldovenesc sineață, ce însemnează puşcă. Cursul acestor îndeletniciri va începe la 6 iunie, după toată rînduiala urmată pentru acest fel de aşezămînt".*

Avem de-a face, aşadar, cu un curs de tir organizat pe vremea cînd poligonul se numea „sineţărie". Această scurtă ştire al cărei autor se presupune a fi Gheorghe Asachi (inimosul cărturar care se ocupa de numeroase probleme ale publicaţiei ieşene — de la redactare pînă la paginaţie şi corectură), marchează — după părerea cercetătorilor — începutul gazetăriei sportive în ţara noastră.

HORIA DEMIAN, CAMPIONUL FAIR-PLAY-ULUI

120 de prezenţe în echipa naţională de baschet a României (prima dată în 1960, ultima dată în 1973), de şase ori coşgeter al campionatului republican; s-a iniţiat în baschet la Universitatea Cluj-Napoca (sub îndrumarea profesorului-antrenor **E. Sarosi**) în anul 1957; a debutat în Divizia A în anul 1959; este maestru al sportului din 1964, iar în anul 1969 i s-a decernat medalia **„Meritul sportiv"** clasa I. Aceasta este — foarte succint — biografia sportivă a lui **Horia Demian**, actualmente apreciat asistent la disciplina de Chimie organică a Facultăţii de farmacie din Cluj-Napoca.

Ar fi, însă, nedrept să ne limităm la datele de mai sus deşi ele ar face cinste oricărui sportiv care părăseşte activitatea competiţională. Horia Demian poate fi considerat nu numai unul dintre cei mai valoroşi baschetbalişti ai României, ci şi unul dintre cei mai apreciaţi sportivi ai ţării, un exemplu de demnitate, disciplină, corectitudine, de devotament pentru culorile reprezentativei ţării şi ale echipei Universitatea Cluj-Napoca. Faptul că nu a fost sancţionat nici o dată cu fault tehnic (!), stima de care s-a bucurat întotdeauna din partea antrenorilor, arbitrilor, colegilor de club, adversarilor şi spectatorilor, reprezintă o mărturie a deplinei sportivităţi a pivotului **Horia Demian.** În ziua în care oficialităţile sportive clujene au organizat, în

Sala sporturilor, festivitatea de retragere a lui **Horia Demian** (o dată cu el au părăsit activitatea competiţională **E. Vizi** — 17 ani la **„U"**, **I. Kun** — 11 ani şi **P. Ronay** — 9 ani), publicul a aplaudat cu căldură pe unul dintre cei mai iubiţi sportivi ai săi, care a îmbrăcat pentru ultima dată tricoul alb-negru al clubului Universitatea după 17 ani în care a purtat numai tricoul cu numărul 4 al echipei de baschet „U".

D. STANCULESCU

DWIGHT STONES ŞI „BĂTĂLIA CELOR DOUĂ STILURI"...

De cîţiva ani, de cînd Dick Fosbury a adus ultima mare noutate tehnică în atletism, inventînd „flop-"ul, săritura în înălţime este scena unei înflăcărate lupte între partizanii noului procedeu şi cei ai săriturii cu rostogolire ventrală. Fiecare tabără caută să demonstreze cu argumente de tot felul, pornind de la studii biomecanice, pînă la evoluţia recordurilor mondiale, avantajele unuia sau altuia dintre procedee. „Flop"-ul a prins mai repede la femei, procentul de săritoare care utilizează „saltul pe spate" fiind mai mare decît cel al adeptelor „ventralei". Totuşi, ultimele două recorduri mondiale (1,94 m Iordanka Blagoeva şi 1,95 m Rosemarie Witschas) au fost realizate cu ajutorul procedeului clasic. În schimb, la bărbaţi, unde „ventrala" părea să aibă poziţii mai solide, recordul mondial a ajuns la 2,30 m cu ajutorul flop-ului.

Deocamdată, deci, balanţa refuză să se incline într-o parte sau alta. Un pronostic e greu de dat, timpul va rezolva dilema, poate prin apariţia unui alt procedeu, mai avantajos decît flop-ul sau ventrala. Cînd doi se ceartă...

Pînă atunci, un amănunt interesant din... războiul celor două stiluri. Urmaşul lui Fosbury, Dwight Stones, recordmanul mondial actual, obişnuieşte să sară adesea... cu rostogolire ventrală. Anul trecut a avut patru sau cinci concursuri de ventrală, performanţa maximă fiind de 2,16 m. Mai mult, în unele concursuri în care sare normal, adică flop, Stones se încălzeşte sărind, la înălţimile mici, ventrală. Un astfel de concurs a fost şi acela în care Dwight a doborît recordul mondial, sărind 2,30 m, la München. Pînă la 2,12 m — unde i-au trebuit 3 încercări — Stones a sărit ventrală, apoi a trecut la flop, devenind recordman al lumii!

Vladimir MORARU

ADVERSARI ŞI... AMICI

Actualul campion absolut al ţării, **Vasile Coroş**, şi ing. **Dan Lăzărescu** au fost întotdeauna adversari înverşunaţi în proba de 500 m, la patinaj viteză. La recentul campionat al sprinterilor i-am văzut (înainte de start) şi în postură de buni amici: Dan Lăzărescu i-a împrumutat puternicului său adversar ghetele şi patinele proprii, pentru că cele ale lui Coroş erau cam uzate. Ghetele i s-au potrivit de minune lui Coroş, care a cîştigat detaşat cursa sprinterilor.

Răspunde Ion Paştaşu

NELU QUINTUS, PLOIEŞTI. Apropo de mingea de fotbal, în greutate de 25 kilograme, confecţionată în R. F. Germania:

Acest balon să fie-adus
Acelora ce trag ...prea sus!

VASILE MUNTEAN, MEDIAŞ. Odaie şi Kicsid au ratat cele două lovituri de la 7 metri, în finala campionatului mondial universitar de handbal. Se întîmplă! Dar credeam că vă interesează mai mult cei care ...n-au ratat! Oricum, întreaga echipă merită felicitări pentru frumoasa victorie obţinută în comun.

CORNEL SOFRONIE, BUCUREŞTI. Sînteţi cu „conştiinţa împăcată" şi după ce ne-aţi trimis epigramele respective?

DRAGOŞ VACARIUC, SIBIU. În general, schiţele traduse de dv. au fost reuşite. Dar nu ne sînt indiferente nici... dimensiunile lor. Orientaţi-vă, deci, şi în această direcţie.

ION ALMĂJAN, REŞIŢA. S-ar putea ca plîngerea dv. împotriva „galeriei" lui Poli Timişoara să fie justificată, deşi aceasta a dat dovezi repetate de sportivitate. Ceea ce nu înţelegem, oricum, este întîrzierea cu care ne scrieţi. Meciul Politehnica Timişoara — F.C.M. Reşiţa s-a jucat la 29 septembrie 1974. Eu ziceam că, între timp, i-aţi şi... iertat pe suporterii Politehnicii Timişoara pentru atitudinea avută faţă de oaspeţii din Reşiţa.

DOINA BINCHICIU, ŞIRIA. Am transmis handbaliştilor şi antrenorilor felicitările dv. Regretăm, însă, că nu vă putem trimite fotografiile lor. Nici n-ar fi cu putinţă de rezolvat solicitările în această direcţie, faţă de repetatele succese ale handbaliştilor şi, deci, faţă de creşterea numărului admiratorilor lor.

RADU TEODORESCU, BRAŞOV. Cînd măsurătorile se fac... din ochi, e normal ca ele să aibă o doză mare de relativitate. Cu atît mai mare este relativitatea, cu cît sînt puşi faţă în faţă performeri în diferite discipline sportive. Pentru dv. Merckx este cel mai bun sportiv al anului. Şi nu se poate spune că n-aveţi argumente. Mulţi l-au preferat însă pe Cassius Clay. De fapt, e greu de spus dacă a-l bate prin k.o. pe Foreman este o ispravă mai mică decît de a cîştiga Turul Franţei.

M. NICULESCU, BUCUREŞTI. În linii mari, acelaşi răspuns

DANIELA PIPLEA, MEDGIDIA. Adresa lui Borg? Dar credeţi că-i găseşte vreodată poştaşul acasă? Scrieţi-i pe adresa: Svenska Tennisforbundet Lidingovagen 75 S 115 37 Stockholm.

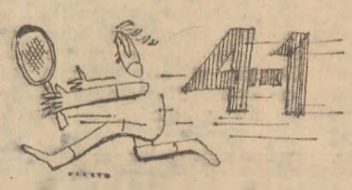

ANTON SCUTARU, IAŞI. Ilie Năstase marchează un net avantaj în întîlnirile directe cu australianul John Newcombe, dar scorul nu este 4—0 pentru Năstase, aşa cum reiese din evidenţa dv. şi a altor pasionaţi ai tenisului din Iaşi, ci 4—1, aşa cum rezultă din datele — sperăm, mai precise — pe care le posedăm noi. Din evidenţa dv. lipseşte turneul din 1969, de la Las Vegas, unde Ilie Năstase a fost întrecut de John Newcombe, în trei seturi: 6—3, 1—6, 6—3. La rîndul lui, australianul avea să fie învins de Gonzales, cîştigătorul neaşteptat al acestui turneu, nu prin prisma trecutului, ci a... prezentului, a celor peste 40 de ani ai săi.

Ilustraţii: N. CLAUDIU

„CUPA TINERETULUI" ÎN PLINĂ DESFĂȘURARE

Sînt aproape trei luni de cînd au început întrecerile în noua ediție a „Cupei tineretului". Evident, la al doilea start al său, această importantă competiție de masă, de reală utilitate pentru atragerea tineretului de toate categoriile pe stadioane, s-a prezentat cu o experiență considerabil îmbunătățită, după ce realizările și lipsurile debutului de acum un an au făcut obiectul unor analize minuțioase.

În această pagină ne propunem să înfățișăm unele aspecte pozitive din acțiunea de atragere la întrecerile „Cupei tineretului" a cît mai multor participanți, băieți și fete. Pentru unii dintre ei, această participare este prima lor întîlnire cu sportul și întrecerea sportivă. Nu vor lipsi, firește, din rîndurile alăturate, anumite accente critice. Fiindcă, din păcate, rostul ediției de iarnă nu a fost peste tot bine înțeles...

CHIAR DACĂ IARNA NU ESTE PREA GENEROASĂ...

În plină iarnă, întrecerile pentru „Cupa tineretului" atrag mase de oameni ai muncii din întreprinderile și instituțiile județului Satu Mare, elevi, cooperatori. Iarna fiind prezentă, însă, mai mult cu... numele în această zonă a țării, iubitorii sportului apelează la alte discipline decît cele specifice zăpezii.

Bunăoară, tinerii de la **I.T.A. Satu Mare** s-au întrecut recent în faza pe asociație la tenis de masă. În același timp, șahiștii din municipiul reședință al județului și-au desemnat campionii. Și tot în frumoasa așezare de pe Someș o întrecere cu un caracter destul de inedit, pentru sportivii de la **Voința**, amatori de tir cu arcul. Mai bine de 30 de specialiști în această disciplină au luat parte la una din întrecerile pentru stabilirea campionului pe asociație.

Așadar: tenis de masă, șah și tir cu arcul. Nu sînt, însă, singurele discipline sportive aflate acum în atenția participanților la întrecerile pentru „Cupa tineretului". La **C.F.R. Satu Mare**, asociație sportivă cu tradiție în activitatea de masă, sînt foarte mulți amatori de popice, în timp ce **Clubul sportiv Satu Mare**, în paralel cu preocuparea sa principală pentru performanță, organizează o reușită întrecere de trîntă pentru începători. Evident, cu scopul de a selecta elemente pentru lupte, sport cu afinități în rîndul tineretului din municipiu și județ.

O bună parte dintre participanții înscriși la „Cupa tineretului" sînt și aici, în acest județ, elevi de la școlile de toate gradele. În municipiul Satu Mare atrage atenția modul cum este tratată competiția, mai ales la **Grupul școlar profesional al Întreprinderii „Unio"**, la **liceele „Mihai Eminescu"** și **nr. 2**. Cei mai mulți sînt amatori de șah și tenis de masă. În județ, de asemenea, șahiștii se impun ca număr, în special în școlile din orașele **Tășnad, Carei** și **Negrești-Oaș**. Peste tot, în actualitate, se află etapa pe asociație.

De bună seamă că întrecerile vor lua amploare o dată cu posibilitatea organizării concursurilor de schi, patinaj și săniuțe, specifice iernii. Dar primele zăpezi cu adevărat spectaculoase se cam lasă așteptate, în acest început de an. În foarte multe cazuri, organizatorii sportivi au luat măsurile care se impun, astfel că nu rămîne decît materializarea prognozelor meteorologice, care pentru săptămînile următoare anunță mult dorita zăpadă...

Patinoarul artificial din Sibiu este zilnic solicitat de iubitorii alunecării pe gheață
Foto: Vasile CÎRDEI — Sibiu

LA TELEFON: C.J.E.F.S. DIN JUDEȚUL...

Iată cîteva vești privind desfășurarea popularei competiții de masă, sosite la redacția noastră, telefonic, în ultimele zile.

BACĂU

Dumitru Dumitriu, secretar al C.J.E.F.S. Bacău: *„...Am avut puțină zăpadă pe Valea Trotușului, zona nr. 1 a sporturilor de iarnă din județ. Cu schiurile confecționate pe plan local, cu cele date de noi, s-au putut totuși organiza concursuri în unele comune cum ar fi Agăș, Cașin, Dofteana, Palanca, Ghimeș. În zonele unde n-avem zăpadă, au avut loc întreceri de șah, tenis de masă, trîntă, handbal, popice, ba chiar — unde vremea bună ne-a permis — tenis de cimp. Pentru popularizarea trîntei, luptătorii unor cluburi — S.C. Bacău, C.S. Onești — au făcut demonstrații în comunele Traian, Răcăciuni, Mînăstirea Cașin, Căiuți ș.a. Avem multe asociații în care s-au obținut rezultate bune în mobilizarea la întrecerile „Cupei tineretului". La Grupul școlar construcții Bacău, de pildă, participă 80 la sută din elevi; la C.P.L. Comănești — peste 400 de tineri; la Carom Gh. Gheorghiu-Dej, circa 300; la Măgura-Cașin, peste 200 de participanți la șah și tenis de masă. Alte asociații cu rezultate bune? Letea-Bacău, Confecția Bacău, Textila Buhuși, Foresta Gh. Gheorghiu-Dej, Avîntul Agăș, Recolta Căiuți, Recolta Izvorul Berheciului, Avîntul Podul Turcului".*

PRAHOVA

Gheorghe Stoian, metodist al C.J.E.F.S. Prahova: *„...Un concurs reușit de schi — dotat cu „Cupa Unirii" — s-a desfășurat la Poiana Stinii. Au fost 123 de participanți din Sinaia, Bușteni și Azuga. Doresc să menționez, însă, că numai în municipiul Ploiești au luat parte la întrecerile „Cupei tineretului" 8 000 de elevi, muncitori și funcționari. Asociațiile sportive cu cele mai bune rezultate sînt Dacia Ploiești, Combinatul Petrochimic Brazi, I.U.C. Ploiești, Avîntul Berceni, Recolta Păulești, Voința Ploiești și cele din școlile generale nr. 6, 12 și 10".*

TELEORMAN

Iulian Stancu, secretar al C.J.E.F.S. Teleorman: *„...După cum se știe, noi n-avem încă zăpadă, așa că ne-am orientat spre șah și tenis de masă în special. Notați-vă cîteva asociații cu foarte bune rezultate în organizarea întrecerilor de pînă acum la disciplinele amintite. În comune: Unirea Băbăița, „Secera și ciocanul" Plosca, Flacăra Conțești; în întreprinderi: Automatica Alexandria, ROVA Roșiori de Vede, Metalul Alexandria; în școli: Viitorul Liceul industrial Alexandria, Unirea Liceul Unirea Tr. Măgurele".*

PROGRAMĂRILE NU CONCORDĂ ÎNTOTDEAUNA CU REALITĂȚILE

Raidul nostru prin cîteva asociații sportive din Capitală

Consiliul municipal București pentru educație fizică și sport ne informează, la fiecare sfîrșit de săptămînă, asupra manifestărilor sportive de masă și de performanță pe care le organizează consiliile de sectoare în subordine. Avem în față „Programul competițional", minuțios întocmit: numărul sectorului, denumirea asociației, adresa exactă și ora cînd au loc întrecerile. Înarmați cu acest document, ne-am propus, în zilele de 17, 18, 19 și 20 ianuarie, să urmărim la fața locului, competițiile organizate de cîteva asociații sportive, în cadrul ediției de iarnă a „Cupei tineretului". Și iată constatările redactorilor noștri:

ASPECTE POZITIVE, DAR ȘI ALTELE CRITICABILE

În trei asociații sportive din sectorul 5, aspecte demne de apreciat, dar și altele demne de... critică. La **Liceul energetic**, de pildă, „Cupa tineretului", etapa pe ani de studii, a programat întreceri de baschet, șah, tenis de masă și tenis de cimp. Sub conducerea colectivului profesorilor de educație fizică (**Vinicia Cristea, Nicolae Alexe, Nicolae Rădulescu**) și a organizației de tineret (îndrumătoare U.T.C. prof. **Mihaela Pericle-Micu**) elevii de la „energetic" au asigurat într-o bună măsură reușita acțiunii. **Dumitru Stoica** (anul V B) s-a impus în rîndul jucătorilor de tenis, șahiștii **Ion Bara** (I D), **Traian Popa** (II B) și **Lucian Mindra** (IV D) au dominat întrecerile pe planșele cu 64 de pătrățele, **Ion Iordănoiu** (II B) și **Sorin Manea** (V A) se anunță printre cei mai buni jucători de tenis de masă, în timp ce la baschet echipele anilor I M 4 fete (din 28 de formații) și II A băieți (în competiție — 32 de formații) dețin întîietatea. La finele acestei săptămîni, „Cupa tineretului" va mai parcurge o etapă, cea pe școală, la tenis de masă. O întrecere așteptată cu mult interes și care se va desfășura sub patronajul directorului liceului, ing. **Gheorghe Decean**, un mare iubitor al sportului.

Pentru asociația sportivă I.T.M. (a Întreprinderii de tehnică medicală), de consemnat un început promițător de activitate în cadrul „Cupei tineretului". Întrecere pe secții: 38 de participanți la „Instrumente", cîte 24 la „Lăcătușerie" și „Matrițe-Mecanic șef", 30 la „Electricitate și seringi" etc. O notă bună pentru șahiștii **Adrian Mirșu** și **Petre Croitoru**, de la Instrumente, pentru jucătorii de tenis de masă **Vasile Căprăroiu** și **Victor Corlacu**, de la Electricitate, pentru alergătorii de cros **Marin Moisescu** (Electricitate), **Titi Diaconescu** (Instrumente), **Niță Botin** (Lăcătușerie) și **Iuliu Popescu** (Matrițe-Mecanic șef). Prezența printre animatorii sportului a unor oameni entuziaști, ca ing. **Gh. Borz, Al. Bereș** și **D. Ofileanu**, explică desigur multe din reușitele înregistrate aici.

În cazul asociației sportive a **Școlii generale nr. 108**, doar un mare semn de întrebare: **duminică 19 ianuarie, deși planificarea CMBEFS arăta clar, negru pe alb, că vor avea loc acțiuni în această competiție, nu s-a organizat nimic.** Prof. **Silvia Teaciuc**, responsabila catedrei, de educație fizică, a rămas literalmente surprinsă de intervenția noastră. De bună seamă, un viclu de organizare — sau planificare — pentru care colectivul școlii se pare că nu are nici o vină.

„AZI NU! DAR MÎINE, SIGUR!"

...Vineri 17 ianuarie 1975, ora 14,30. Conform programului întocmit de C.M.B.E.F.S., la data și ora menționate mai sus, la asociația sportivă *„Suveica"* ar fi trebuit să se desfășoare întreceri de șah și tenis de masă. Prezența reporterilor l-a pus în oarecare încurcătură pe *Vasile Drăgănescu*, președintele asociației sportive. Iată replica ce ne-a dat-o la întrebarea noastră privind activitățile prevăzute în program: *„Astăzi nu este nimeni la club. Dar vinerea viitoare vă invităm la faza pe asociație a întrecerilor de șah și tenis de masă, cu care ocazie va avea loc și o festivitate de premiere!... Dar, stați puțin, vă aștept mîine în jurul orei 13, pentru a vă însoți la club"*. Ne-am dus... mîine! Am constatat următoarele: 1. *Președintele asociației — lipsă*; 2. *Sala clubului — încuiată*; 3. *Nici un tînăr nu știa că la ora discuției noastre ar fi trebuit să participe la vreo întrecere de șah sau tenis de masă.*

(Recunoaștem, peste o săptămînă, adică vineri 24 ianuarie, reporterii nu s-au mai deplasat la „Suveica"...).

...Duminică 19 ianuarie. Conform aceluiași program, iată-ne la *liceul „Spiru Haret"*. Ora 9. La intrare, portarul de serviciu este la curent cu... programul sportiv al zilei: *„Nu mai intrați, sala de sport este încuiată"*. Am insistat, totuși. Rezultatul? Portarul era excelent informat! *„Reveniți în jurul orei 11"* — ne-a mai spus. Am revenit. Sala de sport tot încuiată. Am aflat, în schimb — prin intermediul tovarășei de la poartă — că directoarea cu problemele de tineret nu avea cunoștință că *în ziua* și *la ora respectivă* ar fi trebuit să aibă loc întreceri pentru „Cupa tineretului"...

ÎN CÎTEVA RÎNDURI

● La **Miercurea Ciuc** s-a desfășurat un concurs de patinaj viteză pe o pistă naturală de gheață lungă de 400 m. Au luat parte 825 de patinatori din școli și asociații sportive. **(V. PAȘCANU**, coresp.)

● Activitate intensă la **fabrica de încălțăminte „Flacăra Roșie" din București**. Din cei 250 de participanți la șah și tenis de masă, cei mai buni s-au dovedit a fi **Viorel Cobzaru, Ilie Georgescu, Nicușor Laloș, Dumitru Logofătu, Constantin Căvăran**. **(Nicolae TOKACEK**, coresp.).

● Bună organizare a „Cupei tineretului" în orașul **Gura Humorului**. Asociațiile cu posibilități și-au pus la dispoziție sălile și materialele sportive — de pildă, Constructorul I, Fabrica de cherestea, Foresta, F.M.I.L. ș.a. — pentru buna desfășurare a întrecerilor. **La șah, tenis de masă, volei, handbal, baschet, tenis de cimp, popice au luat parte pînă acum peste 3 000 de tineri. Cu sprijinul Consiliului popular al orașului s-a amenajat un frumos patinoar pentru patinaj viteză și agrement, s-au procurat patine și ghete în valoare de 15 000 lei. (Constantin FILIPOVICI**, coresp.)

● La **Gheorghieni**, pe șoseaua care duce la Lacul Roșu (kilometrul 4) s-a organizat un concurs de săniuțe și schi. Pe foile de concurs: **755 de elevi și membri ai asociațiilor sportive sindicale Mobila, Filatura și Textile.** Întreceri asemănătoare la Subcetate, cu 420 de concurenți, și Bilbor, cu 252 de concurenți. **(P. VASILE**, coresp.)

BRAVO SPARTAC!

La sediul **A.S. Spartac** — asociație a lucrătorilor din comerț — surpriză plăcută. Pe un perete, afișat la loc vizibil, programul manifestărilor sportive din cadrul „Cupei tineretului" pe întreaga săptămînă: **excursii pe Valea Prahovei, la Cheia, Muntele Roșu (cu organizarea unor întreceri de săniuțe) și Ruse (R.P. Bulgaria), concursuri de șah, tenis de masă, popice și tir.** Cele două săli — de șah și tenis de masă — sînt foarte solicitate. Instructoarea **Elena Toca** împarte foi de concurs, palete, mingi, urmărește programarea perechilor care susțin meciuri de tenis de masă sau șah. Este, efectiv, aglomerație.

Într-un colț al sălii, **Matei Stănciolu**, președintele comisiei de turism, face planul excursiei de la sfîrșit de săptămînă. „Cupa tineretului", aflăm, este în plină desfășurare în toate unitățile asociației. **Cei mai mulți participanți** — circa 400 — la **I.A.P.L. Central**. Bune rezultate mai au **I.C.L. Tehnometal, I.H.R. Intercontinental, M.C.I.** ș.a. Nu, însă, doar la șah și tenis de masă, ci și la popice (arena din str. Labirint este la fel de populată) și la tir.

Urmînd același „Program competițional", ne-am deplasat — timp de două zile, sîmbătă 18 și duminică 19 ianuarie — în sectorul 3. Pretutindeni pe unde am fost, la **Universal-club, liceul „Mihai Viteazul", Școala generală 56, sala și bazinul de înot „23 August", Grupul școlar special nr. 1** (concursuri de șah pentru nevăzători, și de tenis de masă pentru ambliopi), am văzut întreceri în cadrul popularei competiții, la care luau parte elevi, tineri din întreprinderile și instituțiile sectorului, ba chiar și adulți. Dacă socotim și pe participanții la concursul de orientare desfășurat în pădurea Pustnicul (cîștigat de **A.S. Frigul** — la băieți și fete, de **A.S. P.T.T.** — la veterani), putem spune că numărul celor care s-au întrecut în „Cupa tineretului" în cele două zile — la volei, șah, tenis de masă, baschet, orientare turistică — a fost în jur de 1 000. Reușita acțiunii din cele două zile se explică, printre altele, și prin sprijinul pe care Comitetul de partid al sectorului 3 îl acordă activității sportive. Este de menționat că duminică dimineață reporterii noștri au întîlnit, de trei ori, în diverse săli, pe tovarășii **Ion Popa**, secretar al Comitetului de partid al sectorului 3, și **Constantin Hăloiu**, președintele consiliului pentru educație fizică și sport al sectorului.

În ciuda condițiilor în multe locuri improprii de desfășurare a celei de a II-a ediții de iarnă a „Cupei tineretului" — absența zăpezii reprezentînd principalul neajuns — în majoritatea asociațiilor sportive se manifestă interes pentru atragerea cît mai multor tineri și tinere la startul acestei competiții de masă de nivel republican. Gama disciplinelor sportive este extrem de largă. Primează șahul și tenisul de masă, dar în multe cazuri se apelează și la sporturi în aer liber, care răspund gusturilor, preferințelor participanților. Este o subliniere pozitivă, și un indemn pentru alți organizatori.

Faptelor demne de urmat le-am asociat și cîteva care arată mai puțină preocupare față de destinele acestei competiții de masă. Formalismul, superficialitatea, tendința de a raporta situații neconforme cu realitatea nu au dispărut încă. Se impune să stăvilim asemenea atitudini negative, sporind continuu spiritul de responsabilitate al celor care se ocupă de organizarea întrecerilor sportive, activiști, instructori sau antrenori. Îndrăgită pretutindeni în țară, „Cupa tineretului" trebuie să devină realmente un mijloc de atragere a cît mai multor participanți la activitatea sportivă.

Pagină realizată de:
Modesto FERRARINI, Ion GAVRILESCU, Paul IOVAN, Tiberiu STAMA

CUM APRECIAȚI PROIECTUL DE REAȘEZARE COMPETIȚIONALĂ?

Un sondaj de opinii despre noua formulă divizionară, care a stîrnit un justificat interes

Așa cum era și firesc, intențiile F. R. Fotbal de a proceda la o reașezare a sistemului competițional divizionar au trezit un larg interes în rîndurile tehnicienilor, activiștilor din cluburi și asociații, ale iubitorilor fotbalului.

În cele ce urmează, antrenori și membri ai secțiilor își expun opiniile despre aceste modificări pe care F. R. Fotbal dorește să le aducă sistemului competițional.

Dar mai întîi să reamintim formula competițională aflată, deocamdată, în stadiu de proiect:

- **DIVIZIA NAȚIONALĂ: 16 ECHIPE**
- **DIVIZIA A: 20 DE ECHIPE**
- **DIVIZIA B: DOUĂ SERII A CÎTE 18 ECHIPE**
- **DIVIZIA C: 40 DE SERII A CÎTE 16 ECHIPE, cîte una în fiecare județ și în municipiul București.**

Reamintim că o nouă formulă a campionatului divizionar urmează a fi aplicată cel mai devreme începînd cu ediția 1976—77.

ILIE OANA
(antrenor la Politehnica Iași)

„Apreciez că măsura de reorganizare sau reașezare, cum vrem s-o numim, a sistemului competițional este rezonabilă. Se încearcă o concentrare de valori, care să sporească, evident, calitatea fotbalului practicat la primele eșaloane. Ca unul care, ani de zile, am căutat jucători talentați, mi-am dat seama de posibilitățile destul de reduse de a găsi fotbaliști apți pentru Divizia A. Iată de ce, prin concentrarea acestor forțe, fotbalul va avea de cîștigat. Aplicarea celor preconizate, după părerea mea, trebuie făcută după ce echipele au fost anunțate cu un an înainte. Dacă se va lua măsura din vara aceasta, nivelul întrecerii ar coborî simțitor, frica de retrogradare ar paraliza orice intenție de a practica un fotbal mai bun, urmărindu-se, în primul rînd, obținerea celor două puncte. Dacă se are în vedere să retrogradeze 5 formații din actuala Divizie A, tot pentru calitate, eu aș propune ca ocupantele locurilor 14—15 să susțină meciuri de baraj cu primele din B. La viitoarea Divizie A, numărul de 20 de echipe mi se pare mare".

ANGELO NICULESCU
(antrenor la Sportul studențesc)

„Acum doi ani, cînd eram membru al Biroului federal și cînd s-a pus în discuție problema măririi numărului de echipe în „A" la 18, am fost împotriva acestui proiect. Am spus atunci că așa ceva nu e bun pentru fotbalul nostru și că se va reveni curînd asupra acestei măsuri. Iată, n-au trecut nici doi ani, deci nu s-a așteptat să se experimenteze pe o perioadă mai lungă sistemul, să se verifice valabilitatea lui, și acum aceasta e pe cale să fie modificat. Ca tehnician, mă întreb: cînd s-a greșit, atunci sau acum? Sper totuși că măsura revenirii la 16 echipe, la primul eșalon, ne va oferi o întrecere competițională mai de calitate și că nivelul, în ansamblu, al fotbalului nostru va crește.

În ceea ce privește noua formulă a Diviziei C, cred că ea este mai bună. Așa cum se preconizează, se vor evita multe eforturi materiale, care ar putea fi utilizate pentru fotbalul de performanță".

CHEVORC GHEMIGEAN
(vicepreședinte al Colegiului central de arbitri)

„Poate că avantajul cel mai concret al formulei competiționale preconizate, îl reprezintă noua structură a Diviziei C. La ora actuală, Divizia C înseamnă un balast, pretinde cheltuieli mari și însemnate forțe care se risipesc. Nu are valoare, este mai mult un refugiu al jucătorilor rataţi. Este un non sens să fie girată și centralizată de F.R.F. În atenția strictă a județelor, ea își va putea redresa calitatea și sensul. Nemaivorbind că la noi, la colegiu, delegările se fac mai mult pentru acoperire de meciuri, în dauna valorii arbitrajelor, într-un cortegiu inevitabil de discuții și suspiciuni.

La eșaloanele superioare, Divizia națională și Divizia A, restrîngerea numărului de echipe va asigura, firesc, un spor de interes și autoexigență.

Propun ca toate echipele din Divizia națională să dispute paralel (în deschidere) un campionat de juniori; de asemenea, ca toate echipele din Divizia B să fie obligate a întreține un centru de copii și juniori".

TIBERIU BONE
(antrenor la A.S.A. Tg. Mureș)

„Și eu sînt pentru reducerea numărului de participante la prima divizie, 16 echipe putînd acoperi mai bine nevoile fotbalului nostru în raport cu fondul valoric de jucători de care dispunem.

Cît privește cea de a doua treaptă competițională, Divizia A, o consider inoperantă. Cred că selectînd după un criteriu al ierarhiei clasamentelor 36 diviziona B și repartizîndu-le în două serii echilibrate, a cîte 18, lucrurile ar fi foarte clare. În felul acesta, vor rămîne cei mai buni dintre cei buni. Din restul echipelor care nu vor intra în acel an în Divizia B să li se permită celor mai buni jucători, firește este vorba numai de aceia de perspectivă, să promoveze fără nici o restricție spre vîrful piramidei. Cît privește retrogradarea și promovarea în Divizia B, numărul total al formațiilor să se ridice la 6, cîte 3 pentru fiecare serie.

Cu propunerile privind componența viitoare a Diviziei C sînt de acord, dar cu amendamentul ca ocuparea locurilor rămase libere în Divizia B să se facă după formula barajelor dintre retrogradatele B-ului și cîștigătoarele de serii din C. Dacă mergem pe calitate, atunci trebuie să aplicăm și acest principiu, pentru că știm că echipe venite din Divizia C se întorc rapid la eșalonul lor".

DUMITRU DRAGOMIR
(președintele clubului Chimia Rm. Vîlcea)

„O Divizie națională de 16 echipe, un campionat de A cu 20 formații și altul de B cu două serii de cîte 18 echipe fiecare, constituie, într-adevăr, o soluție care prezintă, mai ales avantajul concentrării principalelor forțe fotbalistice ale țării. Indiscutabil, într-un astfel de sistem competițional disputele devin mai echilibrate, mai aprige — în sensul bun al cuvîntului — mai aproape de pretenții, de ceea ce se cere acum de la echipe și jucători. Se va juca un fotbal mai bun, deosebit de interesante devenind, cred eu, și întrecerile din eșaloanele A și B.

Aceste argumente mă fac să subscriu propunerile avansate".

ION IONESCU
(antrenor la Politehnica Timișoara)

„Proiectul reprezintă o îmbunătățire, terminologia lui mi se pare mobilizatoare. Divizia națională de elită, cuprinzînd numai 16 echipe, o consider logică, neflind, la drept vorbind, în țara noastră, mai mult de 16 formații care pot asigura o competiție echilibrată.

Viitoarea Divizie A ar permite, consider eu, chiar 22 de echipe, iar Divizia B două serii a 20 de echipe. Această suplimentare la „A" și „B", o văd realizabilă în condițiile climei noastre și necesară pentru mărirea numărului de jocuri, pentru lărgirea bazei de selecție, în slujba Diviziei naționale. Funcționalitatea sistemului preconizat, incluzînd, se înțelege, și descentralizarea Diviziei C, care presupune: concentrare la nivel superior și o bază mai substanțială la nivelul competițiilor-pepiniere, creștere calitativă, echilibru, corespunde cu fondul de jucători buni pe care-i avem".

LIVIU COMAN
(antrenor la U.T.A.)

„Consider binevenită această reașezare a sistemului competițional, și aceasta din mai multe motive. Mă gîndesc, în primul rînd, că din actuala Divizie A vor retrograda cinci echipe și, automat, aproape 75 de jucători vor ieși din circuitul Diviziei naționale. În mare parte vor fi jucători sub nivelul diviziei de elită. Sigur, în lotul celor cinci retrogradate vor exista și fotbaliști dotați. Aceștia, gîndesc eu, vor putea fi plasați la echipele de frunte, la cele 16 formații chemate, ele mai ales, să ridice valoarea fotbalului nostru.

Găsesc că această formulă cu 16 echipe în Divizia națională este rezonabilă din punctul de vedere al fondului de jucători ai țării la ora actuală. Pentru că, dacă am face o comparație cu campionatul austriac, unde numărul echipelor din prima divizie s-a redus la zece, cu aș considera că e prea mic acest număr. 16 echipe reprezintă însă, puterea reală a campionatului nostru".

ION MOTROC
(antrenor la Rapid)

„Era necesară o asemenea formulă și o salut. Argumentul principal îl reprezintă... antrenorii echipelor naționale care de-a lungul anilor s-au străduit foarte mult să găsească 15 jucători de valoare. Or, dacă e atît de greu să găsești 15 jucători, de ce atunci să avem un campionat cu 18 sau 20 de echipe care nu face decît să diminueze valoarea?! Prin noua formulă cu 16 echipe se realizează un însemnat pas spre sedimentarea valorilor autentice.

Cred că în viitoarea Divizie A numărul de 20 de echipe este prea mare. Tot din considerentele enumerate mai sus. Tot ca o părere personală, vă spun că retrogradarea și promovarea în Diviziile națională și A ar trebui să se facă printr-un baraj. Adică, din actuala Divizie A să retrogradeze trei și nu cinci echipe, iar cele clasate pe locurile 14 și 15 să susțină un baraj cu formațiile clasate pe locul 2 în fiecare serie din actuala divizie secundă. Se înțelege, deci, că ocupantele primului loc în prezenta Divizie B trebuie să promoveze. Barajul l-aș aplica și în alcătuirea viitoarei Diviziei A".

ION REINHARDT
(antrenor la F.C.M. Reșița)

„Proiectul federației de specialitate privind reașezarea sistemului competițional la toate nivelurile mi se pare oportun. În fond, chiar actualul regulament de organizare și desfășurare a activității fotbalistice stipulează acest lucru într-unul din paragrafele sale.

Trecînd la ierarhizarea competițională, proiectul cu Divizia C este bun, cu condiția ca promovarea de aici în Divizia B să se facă prin jocuri de baraj cu retrogradatele Diviziei B.

Diviziei intermediare nu-i văd rostul. Dacă este vorba de calitatea competiției, raportată la fondul valoric de fotbaliști existenți, atunci să mergem cu măsura pînă la capăt: să statuăm actuala Divizie A la 16 echipe și, tot după criteriul valoric, să rămînem la o Divizie B formată din două serii a cîte 18 echipe. Aceasta este părerea mea".

ION DOBRIȚOIU
(vicepreședinte al clubului Universitatea Craiova)

„Eu unul nu cred că reducerea primei divizii a țării de la 18 la 16 echipe este suficientă pentru o îmbunătățire calitativă deosebită a fotbalului practicat la acest eșalon. O reducere și mai substanțială, da!

În schimb, consider că eșalonul secund — într-o serie de 20 de echipe — va determina un salt, el concentrînd cîteva dintre cele mai puternice formații din actuala Divizie B. Fără rezerve, sînt de acord, însă, cu organizarea Diviziei C pe 40 serii, cîte una în fiecare județ, plus municipiul București. În acest fel se vor evita deplasările mai lungi și coalițiile unor echipe dintr-un anumit județ pentru a ajuta pe una dintre ele să promoveze în Divizia B".

GHEORGHE OLA
(antrenor la Șoimii Sibiu)

„Formula propusă mi se pare foarte bună, din multe puncte de vedere și anume: 1. Permite o așezare valorică mai reală a echipelor pe diversele trepte competiționale. 2. Corespunde valorii fondului de jucători pe care-l avem, în raport cu eșaloanele care vor activa. 3. Asigură o treaptă intermediară — care devenise necesară — între echipele de vîrf și divizionarele B. 4. Ușurează cuantumurile actuale de retrogradare (3 la A și cîte 4 la B), care influențează negativ calitatea jocurilor. 5. Este mai economică, în special prin renunțarea la formula divizionară C actuală, care nu justifică eforturile financiare care se fac pentru ea".

CITITORII NOȘTRI care doresc unele explicații în plus în legătură cu principiile care stau la baza proiectului de reașezare a sistemului competițional sau alte amănunte în legătură cu acest subiect se pot adresa ziarului nostru. Tuturor le vom răspunde în cadrul unei rubrici care va apărea în funcție de necesități, în săptămînile următoare.

Exerciții efectuate de dinamoviști, îndrumați de fostul lor coechipier și actu[al] Ion Nunweiller.

Antrenorii federali în control la echipele de

CONSTATĂRI, ÎN GENERAL, P[ozitive], DAR ȘI LIPSURI CARE PUTEAU

Etapa acumulărilor montane se apropie de sfîrșit. Formațiile din primul eșalon divizionar se pregătesc de întoarcere în localitățile de reședință sau de plecare în turnee peste hotare. Aproape pretutindeni, în unele cazuri foarte devreme chiar, s-a trecut la susținerea jocurilor de verificare. Pasul către etapa precompetițională apare astfel evident și însuși acest lucru impune necesitatea unor succinte considerații de ordin tehnic, **în legătură cu ceea ce s-a făcut pînă acum, pe planul instruirii, în raport cu sarcinile generale ale perioadei pregătitoare de iarnă și cu recomandările** Colegiului central al antrenorilor pentru returul acestei ediții de campionat.

În această idee, ne-am propus ca, în rîndurile ce urmează, să inserăm cîteva observații pe care trei dintre tehnicienii F.R.F. le-au înregistrat cu prilejul controalelor executate la șase din echipele divizionare A.

ADEZIUNE TOTALĂ A JUCĂTORILOR LA EFORTURI MARI

Să dăm cuvîntul, mai întîi, antrenorului primei noastre reprezentative, **Valentin Stănescu** care, urmărind la Sinaia pe DINAMO, menționează printre altele: **În perioada de întrerupere a campionatului, majoritatea componenților lotului dinamovist au fost supuși unui tratament special la Băile Felix. Controlul medical, la reluarea pregătirilor, a constatat o stare de sănătate bună și un potențial fiziologic superior celui din perioada corespunzătoare a anului trecut. Cu o singură excepție, Dumitrache, care acuzînd o mai veche afecțiune lombosciatică s-a înapoiat la București pentru tratament. Programul de antrenament a fost bine întocmit, ținîndu-se seama de indicațiile metodice ale F.R.F., de realizarea unei curbe ascendente a efortului, de principiul individualizării și de condiția utilizării unor mijloace cît mai variate în desfășurarea pregătirii. Au fost prevăzute, în program, și ședințe cu caracter teoretic în cadrul cărora s-au purtat discuții în legătură cu concepția de joc și unele prevederi regulamentare. Echipa a avut asigurate condiții corespunzătoare de cazare, hrană și recuperare după efort. Starea disciplinară, bună. Remarcabilă receptivitatea jucătorilor la eforturi mari, precum și dorința, general manifestată, pentru o pregătire de calitate și cît mai completă.**

Antrenorul federal **Cornel Drăgușin** notează, referitor la echipa STEAUA: **La Brașov, lotul militarilor bucureșteni a avut la dispoziție condiții excelente de pregătire. Antrenamentele zilnice, cîte două, au fost bine pregătite și desfășurate sub semnul unei adeziuni toale a jucătorilor. Disciplina, exemplară. Programul de activitate zilnică foarte variat, cu un bogat conținut instructiv și bine dozat. În sînul echipei există o stare de spirit bună și o atmosferă de lucru favorabilă susținerii unor eforturi intense. Aceasta, grație, în bună măsură, și preocupărilor colectivului de conducere, cît și a exemplului stimulator oferit de doi dintre jucătorii internaționali ai lotului, Dumitru și Iordănescu.**

CONDIȚII DE INSTRUIRE ÎMBUNĂTĂȚITE DIN MERS

Tot antrenorul **C. Drăgușin** a urmărit și pregătirile formațiilor F.C.M. REȘIȚA și A.S.A. TG. MUREȘ, ambele aflate, în prima etapă a perioadei de iarnă, la Sovata. Iată cîteva din constatările sale mai importante: **Antrenorii I. Reinhardt și T. Bone au un program bine alcătuit pe cicluri și mijloace bine alese în funcție de particularitățile loturilor respective. În ce privește condițiile de instruire, la început acestea nu s-au situat la nivelul sarcinilor etapei, datorită lipsei unei săli corespunzătoare, timpului călduros care nu a permis lucrul pentru rezistența generală, pe zăpadă, precum și alimentației insuficiente, cantitativ și calitativ, în raport cu volumul și intensitatea solicitărilor. Măsurile luate ulterior (înlocuirea sălii cu circuite de forță organizate în aer liber, îmbunătățirea alimentației) au avut darul să optimizeze procesul de instr[uire] căruia [este] tivă și [este] premisă [...] de con[...] cepții, d[...] rea bu[...] ciplinar[...] ța), Ha[...]**

În sf[...] parținiîn[...] bert Co[...] F.C. AR[...] pregăti[...] pitești[...] lea Jiu[...] Colegiul[...] referito[...] distanțe[...] solicitări[...] și mijlo[...] respunz[...] tatea l[...] instruir[...] celor d[...] ce adec[...]

Așad[...] bune, [...] puteau, [...] lipseas[...] destul [...] activită[...] viziona[...] să se [...] apte a [...] a dou[...] unii d[...] tași să [...] reușita [...] le. Obi[...] cea ma[...] princip[...] oade [...] să con[...] și indr[...] rea pr[...] comp[...] ocazia [...] lui și [...] toți t[...] nare A[...]

Deod[...] viitoar[...] este p[...] COOP[...] te a [...] prezen[...] Acțiun[...] portan[...] atenți[...] noscin[...] norme[...] nama[...] ția ju[...] ticipa [...] din re[...]

● După programul normal al echipei, antrenorul arădean Liviu Coman lucrează suplimentar cu Iorgulescu, Leac, Bedea, Iuhasz, Trandafilon și Colnic. Cu primul, pentru a-l pregăti serios pentru lotul național, cu ceilalți pentru a le elimina deficiențele relevate în sezonul trecut.

● Un scurt sondaj efectuat în tabăra rapidistă, avînd drept întrebare: „Cu cine ați dori să jucați în semifinalele Cupei României?" Clasamentul opțiunilor este următorul: 1. Steaua 2. A.S.A. 3. Universitatea Craiova. Să vedem ce vor spune sorții!...

● Rapidistul Bartales a rămas cu o amintire nu tocmai plăcută din ultima etapă a turului: piciorul drept îl doare încă, deși au trecut destule zile și medicina a acționat imediat. Oricum, medicul echipei, Ștefan Bîrzu, speră că foarte curînd să treacă și ultimele dureri. Interesant este, însă, că Bartales participă la toate antrenamentele, iar antrenorul Ion Motroc este foarte mulțumit de randamentul talentatului său atacant.

● O mărturisire recentă a căpitanului formației Sportul studențesc, Octavian Ionescu: „Evident, în turul campionatului, rezultatele înregistrate de noi nu sînt în concordanță cu valoarea de ansamblu a lotului pe care îl pregătește antrenorul nostru Angelo Niculescu. Dacă toți am fi manifestat un plus de combativitate și de responsabilitate, altul ar fi fost acum locul ocupat de noi. În primăvară sînt sigur că lucrurile se vor schimba în bine!"

● După ce a mar[cat] tos în Divizia B (nu[mai] tr-un singur meci a [...] 6 goluri!), înaintașu[l cen]tral Catec de la C.[...] mișoara a fost căutat [de] mulți antrenori de Diviz[ie].

atît mai mult cu cît no[...] lament de transfer[uri] teazā o promovare [...] în sus". Pînă la urmă [...] a optat pentru Politeh[nica Ti]mișoara.

● La unul din [...] mentele efectuate de [...] Timișoara, la Buziaș,

r secund,
: S. BAKCSY

A

—

TIVE;

IPSI !

, în cadrul
ucătorilor, ac-
reprezintă o
oare realizări
te. Cîteva ex-
le la aprecie-
, a stării dis-
(F.C.M. Reşi-
an (A.S.A.).
observații a-
i federal Ro-
l formațiile
L, ambele în
ne: Atît la
hipa din Va-
ă indicațiile
antrenorilor
nul de efort,
t și evidența
, alimentația
cere sint co-
rii, în totali-
programul de
ar antrenorii
osesc mijloa-
pregătire.
în ansamblu
lipsuri care
noastră, să...
i este încă
data reluării
nci cînd di-
vor trebui
tul returului,
ele celei de
onatului, iar
hoștri frun-
ribuția și la
pei nationa-
regătiri de
rămîne, deci,
acestei peri-
și propune
de control
și verifica-
enerale, prin
nunțat cu
liză a turu-
nimitate de
lor divizio-

eputul lunii
6 februarie
ce TESTUL
în 12 minu-
0 metri), în
t al F.R.F.
ebit de îm-
tă cu toată
bundere, cu-
îndeplinirea
upă sine nu
și interdic-
ă de a par-
campionat

FOTBAL

TURNEUL ECHIPEI UNIVERSITATEA CRAIOVA ÎN BRAZILIA: PRIMELE SUCCESE

RIO DE JANEIRO, 24 — Corespondentul Agerpres, Valentin Păunescu, transmite: În ultima săptămînă, echipa de fotbal Universitatea Craiova a mai susținut încă trei jocuri în turneul pe care îl întreprinde în această perioadă în Brazilia. Toate cele trei partide s-au desfășurat în orașul Cuiaba (statul Mato Grosso), adversarii fotbaliștilor români fiind echipe din această localitate. În prima dintre aceste trei partide, craiovenii au întîlnit formația „Mistu", pe care au întrecut-o cu scorul de 1—0, prin golul marcat de Țarălungă în min. 68.

A doua partidă, desfășurată duminică, în care Universitatea a avut ca partener de întrecere echipa Operario Cuiaba, s-a încheiat după 55 de minute de joc, din cauza unei ploi torențiale. În minutul în care s-a întrerupt jocul scorul era de 1—0 în favoarea gazdelor.

În sfîrșit, marți, Universitatea Craiova a întîlnit o selecționată a orașului Cuiaba (întărită cu doi jucători de la Botafogo Rio de Janeiro) de care a dispus cu scorul de 3—0, prin golurile marcate de Oblemenco (min. 60. — din 11 m, 70 și 73).

La această oră, Universitatea se află din nou la Campo Grande, tot în Mato Grosso, unde va mai juca două partide: cu Comercial și din nou cu Operario, urmînd ca apoi să plece spre Sao Paulo sau Manaus.

MECIURI AMICALE

STEAUA: 7—1 (2—0) CU ELECTRONICA

După pregătirea de la Brașov, Steaua a revenit luni în Capitală unde își continuă antrenamentele cu aceeași intensitate. Miercuri, divizionara A a efectuat un meci-școală cu echipa sa de tineret-speranțe, iar vineri, pe unul din terenurile de la complexul sportiv de la Ghencea, a susținut o altă partidă de verificare, a treia din acest an, prima în Capitală. De data aceasta, **Steaua a întîlnit divizionara C Electronica.** Deși se află încă în perioada pregătitoare, după cele văzute ieri, echipa antrenată de C. Teașcă și E. Jenei a arătat că a atins un bun stadiu de pregătire. Pe un teren foarte bun și într-un cadru primăvăratec, jucătorii au alergat mult, dovedind o evidentă poftă de joc. Grație pregătirii fizice superioare, Steaua s-a desprins de adversara sa, mai ales, după pauză. **Formația militară a învins cu 7—1 (2—0), prin golurile înscrise de Dumitru (2), Năstase (2), Iordănescu, Fl. Dumitrescu și Ion Ion.** Iată formația aliniată de Steaua: **Iordache — Sătmăreanu, Sameș, Vigu, Anghelini — Dumitru, Dumitriu IV, Iordănescu — Ion Ion, Năstase, Fl. Dumitrescu (Răducanu).**

POLITEHNICA TIMIȘOARA — VULTURII TEXTILA LUGOJ 4—0 (2—0)

În al doilea joc de verificare susținut joi de studenții timișoreni în compania divizionarei B Vulturii Textila Lugoj, antrenorul **Ion Ionescu** a rulat un număr de 18 jucători. Golurile au fost înscrise de **Bungău** (din 11 m), **Cotec, Bojin și Bagiu** (autogol). În prima repriză au jucat: **Jivan — Mehedințu, Păltinișan, Arnăutu, Maier — Voinea, Surdan, Bungău — Mioc, Cotec, Floareș.** După pauză, au mai fost folosiți **Catona, Dembrovschi, Cringașu, Lața, Anghel, Bojin și Petrescu.**

P. ARCAN — coresp. județean

F.C.M. REȘIȚA SPRINTEAZĂ CU GÎNDUL LA COMPETIȚIILE EUROPENE

DIVIZIONARELE A ÎN PREGĂTIRE

Cînd caravana lui F.C.M. Reșița a descins din autocar în fața noului și somptuosului hotel Sovata ceața învăluia liniștita stațiune balneară pitită în zona lacurilor de la poalele munților Gurghiului. Dar zăpada, după care antrenorul **Reinhardt** alergase sute de kilometri și de care își legase speranțele pentru îngreunarea ședințelor de antrenament, lipsea aproape cu desăvîrșire. Ici, colo, cîte un petec alb. Au mai venit și alte vești neașteptate: piscina cu apă încălzită din modernul complex balnear n-a fost dată încă în folosință; în pădure nu se pot face crosuri întrucît dezghețul a înmuiat pămîntul; din aceleași motive, terenul de lîngă gară e și el impracticabil. **„Ar fi fost prea frumos să meargă totul ca pe roate"**, și-a spus în gînd **Reinhardt.** S-au auzit și unele murmure: **„Poate că era mai bine să stăm acasă, la Semenicul nostru..."** Poate! Varianta aceasta, probabil, o regretau și factorii de conducere, însă ce rost avea acum ca toată lumea să... cînte aceeași melodie? În fond, tot aici, în preajma lacului Ursu, astă vară, în perioada pregătitoare a turului, au început sprinturile reșițene ce aveau să se convertească în acel meritat dar neașteptat loc 2 după consumarea primei jumătăți a campionatului.

După ce s-au făcut repartizările pe camerele de la etajul V și nu înainte de a schimba urările tradiționale cu vechi prieteni (fotbaliștii de la A.S.A. sînt cazați și ei aici, cu un etaj mai jos), noii sosiți au luat masa la cantina stațiunii și somnul a venit repede. Oboseala unei călătorii de aproape 12 ore își spunea cuvîntul.

A doua zi dimineață „acumulatorii" Reșiței au fost conectați din nou la priza antrenamentelor menite să asigure echipei sporirea rezistenței și a forței, indici care s-au dovedit scăzuți spre finalul sezonului. La vechiul lot, rulat în tur, cîteva prezențe noi: **Dianu,** o rapidă extremă de la divizionara C Metalul Bocșa (**„E un fel de Atodiresei, cu aceleași calități"**, spune **I. Reinhardt**), **Coșcreanu,** de la Autobuzul București, **Necșoiu** de la „U" Cluj-Napoca, **Caraivan și Rădulescu** promovați de la tineret-speranțe. Au rămas acasă **Roșca și Georgevici,** ambii bolnavi, ultimul de hepatită. Durata primei ședințe: 90 de minute. Preparatorul fizic **Iosif Kudlimaj** dă startul obișnuitei încălziri: **o alergare ușoară, genuflexiuni, rotări și aplecări de trunchi, două alergări de cîte 500 de metri, din nou 6 minute de exerciții pentru mobilitate și patru lansări scurte pe distanța a 60 de m.** Greul însă abia acum începe, odată cu atacarea părții fundamentale a lecției. Pe panglica de asfalt de lîngă lacul Ursu s-a ales o porțiune de circa 80 de metri cu un unghi de înclinare de aproximativ 35 grade. Ultima treime a pantei se cere a fi accelerată. Plecările se dau în grupuri de cîte 4—5 jucători. Primul grup lansat: **Atodiresei, Florea, Ologeanu, Filipescu.** Învingător: Atodiresei, cu 11 secunde. Și seriile curg una după alta. **Reinhardt** cere cu insistență atacarea treimei — **„acolo se capătă forța picioarelor".** 10 asemenea alergări cu pauzele de revenire și cu luarea pulsului nu trec chiar atît de ușor. Toată lumea gîfîie, transpirația curge, dar nici glumele nu lipsesc. Antrenamentul ia sfîrșit cu două ture de alergare (aproximativ 2800 m) în jurul lacului, cei 22 de jucători fiind împărțiți în două plutoane mari. Timpii realizați au fost în jurul a 12 minute. Primul grup a avut mereu în frunte pe **Bora, Filipescu, Ologeanu și Atodiresei.** Iar celălalt pe cei trei portari, **Constantin, Caraiman, Ilieș** plus **Beldeanu, Pigulea și Nestorovici.** Puls la terminarea cursei: între 160—175. În drum spre hotel, unul dintre oaspeții stațiunii, prezent la antrenamentul reșițenilor, exclamă: **„Într-adevăr, înainte de a fi o joacă, fotbalul cere muncă, eforturi, pe care noi, cei din tribune, nici nu le intuim".**

Ceasurile se scurg repede în stațiunea Sovata. După masa de prînz și somnul obligatoriu, **Reinhardt** își invită elevii la o altă „porție" de pregătire. Un circuit clasic de forță (lucru cu haltere, la corzi, escaladarea celor 60 de trepte cu un unghi de pantă de 45 grade — mai întîi prin sărituri cu ambele picioare, apoi cu fiecare picior în parte). Se aud îndemnuri-reproș: **„Hai Beldeanu, forțează acum!", „Bora, lucrează mai intens!", „Vorbește mai puțin, Dianule!"**, dar și cuvinte de laudă: **„Bine Atodiresei", „Bravo Hergane", „Portarii sînt la înălțime!".**

PUȘCAȘ: „Abia așteptăm să reîncepem bătălia pentru un loc în competițiile continentale!"

A doua zi programul a cuprins **alergări pe bucăți stabilite dinainte, astfel 3x200 m, 3x300 m, 4x400m, 4x500 m, plus două tururi de aproape 3 000 de m, timpii realizați fiind în general sub cifrele planificate.** Antrenorul **Reinhardt** este mulțumit că jucătorii răspund la efortul cerut, deși se mai întîmplă ca unii, cîte o dată, să-și mai permită momente ceva mai prelungite de relaxare. Ochiul experimentatului tehnician îi surprinde însă în flagrant delict, și, firește, nu-i lasă în... pierdere. E în joc doar acel loc 2 pe care iernează în prezent F.C.M. Reșița, loc pe care dorește cu ardoare să-l mențină pentru a primi astfel botezul primei participări într-una din Cupele europene, ediția 1975—1976.

Stelian TRANDAFIRESCU

ACTUALITĂȚI • ACTUALITĂȚI • ACTUALITĂȚI

● **A.S.A. TG. MUREȘ VA JUCA ÎN BULGARIA.** În perioada 18—25 februarie, formația **A.S. Armata Tg. Mureș** va întreprinde un turneu de două jocuri în Bulgaria.

● **F.C. ARGEȘ ȘI RAPID BUCUREȘTI JOACĂ, AZI ȘI MÎINE, ÎN „CUPA UNIRII".** C.J.E.F.S. Gorj organizează o interesantă competiție fotbalistică dotată cu **„Cupa Unirii"**, la care vor participa — pe lîngă cele două divizionare C din județ, **Minerul Motru și Minerul Rovinari** — cunoscutele formații **F.C. Argeș** (Divizia A) și **Rapid București** (lidera seriei a II-a din Divizia B). Simbătă, pe stadionul municipal din Tg. Jiu, vor juca **F.C. Argeș cu Minerul Motru și Rapid cu Minerul Rovinari.** Duminică dimineață vor avea loc meciurile **Minerul Motru — Minerul Rovinari** și, ca partidă vedetă, **F.C. Argeș — Rapid București. (M. BĂLOI** — coresp.).

● **„CUPA CHIMIA".** În perioada pregătitoare pentru reluarea campionatului, la Rm. Vîlcea se desfășoară în organizarea divizionarei A locale, o competiție dotată cu **„Cupa Chimia"** la care participă, clubul vîlcean cu două echipe, 3 divizionare B: **Dinamo Slatina, Electroputere Craiova și C.S. Tulcea** și divizionara C **Nitramonia Făgăraș.** În prima etapă disputată joi s-au înregistrat următoarele rezultate:

Dinamo Slatina — Chimia Rm. Vîlcea (tineret-speranțe) 1—0 (1—0) și **Chimia Rm. Vîlcea — C.S. Tulcea** 4—0 (3—0). Au înscris: **Șutru, Tătoru** (2) și **Iordache.** Antrenorul **Victor Stănculescu** a folosit formația: **Oană (Șchiopu) — Lepădatu, Stoica, Borz, Cincă — Donose, Tătaru, Șutru — C. Nicolae, Orovitz, Iordache.** Duminică, de la ora 11, vor juca **Chimia Rm. Vîlcea** (tineret-speranțe) — **S.C. Tulcea și Chimia Rm. Vîlcea — Dinamo Slatina. (Paul GIORNOIU** — coresp.)

● **LA 6 FEBRUARIE, F.C. CONSTANȚA — CERNOMORET ODESA.** După stagiul de pregătire de la Timișul de Sus, echipa **F.C. Constanța** va reveni pe litoral în primele zile ale lunii februarie. La 6 februarie, F. C. Constanța va susține acasă un joc amical în compania formației Cernomoret Odesa, ocupanta locului 3 în campionatul Uniunii Sovietice.

● **NITRAMONIA FĂGĂRAȘ SE PREGĂTEȘTE CU EXIGENȚĂ.** De la 16 ianuarie, fotbaliștii făgărășeni se găsesc la Călimănești unde, sub conducerea antrenorului **Nicolae Belizna,** se pregătesc cu conștiinciozitate. În continuare, ea va susține opt jocuri de verificare cu formații de Diviziile A și B, în scopul omogenizării formației de bază. Antrenorul Belizna are la dispoziție următorul lot de jucători: **Suciu, Teodorescu, Hinția, Vărzaru, Nacu, Gheorghe, Tăulea, Csutak, Mocanu, Boantă, Hoj, Borbley, Filip, Feher, Chiric, Ioniță, Drăgoi, Rechițeanu, Loncer și Pufescu. (V. LAZĂR** — coresp.)

DUMINICĂ ÎN CAPITALĂ

Stadioanele bucureștene găzduiesc mîine jocuri cu caracter de verificare susținute de formații divizionare A din Capitală.

SPORTUL STUDENȚESC inaugurează și seria întîlnirilor amicale internaționale evoluînd, în ficful său de la „Politehnica" (ora 11,30), în compania echipei bulgare DUNAV RUSE, care activează în prima Divizie.

Liderul clasamentului, DINAMO BUCUREȘTI, înapoiat ieri de la pregătirea efectuată la munte, va juca cu VISCOZA, pe terenul acesteia, de la ora 11.

● **ARBITRII GĂLĂȚENI ȘI-AU ÎNCEPUT PREGĂTIRILE.** În vederea noului sezon competițional, arbitrii gălățeni și-au reluat pregătirile la 12 ianuarie. După un riguros control medical, s-a trecut la efectuarea a cîte două antrenamente de pregătire fizică, ce se desfășoară săptămînal, concomitent cu lecțiile teoretice. Totodată, sub directa supraveghere a doctorului Gr. Bîrsan, responsabilul sectorului tehnic, se desfășoară seminarizarea celor 186 de arbitri gălățeni. În aceste zile, odată cu începerea jocurilor amicale, cavalerii fluierului din Galați au fost văzuți și ei conducînd o serie de meciuri. **(T. SIRIOPOL** — coresp. județean)

LOTO — PRONOSPORT INFORMEAZĂ

La 28 ianuarie 1975, PRIMA TRAGERE EXCEPTIONALĂ LOTO DIN ACEST AN.

ȘTIAȚI CĂ...

...Tragerea se va desfășura după formula tehnică din 20 august 1974 și va cuprinde două faze?

La faza I se efectuează 2 extrageri: una de 12 numere din 90 și a doua tot de 12 numere, în continuare, iar la faza a II-a se efectuează alte trei extrageri de cîte 6 numere, fiecare extragere.

...În total se vor extrage 42 de numere?

..Participarea se face pe bilete de 5 lei și 15 lei varianta? Numai variantele de 15 lei au însă drept de a participa la toate cele 5 extrageri de la ambele faze.

Tragerea are loc marți 28 ianuarie 1975, la București, în sala Clubului Finanțe Bănci din str. Doamnei nr. 2 cu începere de la ora 18? După tragere rulează filmul artistic „Micul dejun la Tiffany".

...Alte amănunte interesante găsiți în prospectele tragerii existente în agențiile Loto—Pronosport?

Participanți! Agențiile Loto—Pronosport vă așteaptă!

NUMERELE EXTRASE LA TRAGEREA LOTO DIN 24 IANUARIE 1975

FOND GENERAL DE CIȘTIGURI: 1.665.955 lei din care: 725.610 lei report. Extragerea I: 44 30 11 81 54 53 33 85 52; Extragerea a II-a: 45 77 61 19 1 40 22 88 38. Plata cîștigurilor pentru această tragere se va face astfel: în Capitală începînd cu 3 februarie pînă la 24 martie, în țară aproximativ din 7 februarie pînă la 24 martie 1975. Plata cîștigurilor prin mandate poștale se va face începînd din 7 februarie 1975.

CORESPONDENȚĂ DIN ITALIA

JUVENTUS? LAZIO?

Înfringerea lui Juventus la Roma de către Lazio și succesivul scor egal realizat de aceasta din urmă la Florența, nu numai că a redimensionat echipa torineză, ci a și revitalizat un campionat care amenința să se reducă la marșul solitar și triumfal al echipei lui Parola. Astfel, înaintea ultimei etape a turului, nu se cunoaște încă cine va fi lider de iarnă în ediția 1974/75. Juventus, care se va deplasa la Vicenza, sau Lazio, care va susține și ea un meci în deplasare, la Ascoli? Ori se vor afla, ambele, la egalitate de puncte, în frunte? Greu de spus, dar, dacă pronosticul ar reflecta cu fidelitate valoarea arătată de cele două echipe pînă acum, favorizată în lupta pentru acest titlu simbolic este Juventus, care ar trebui să-i depășească pe „linari", chiar dacă Lazio merită, la rîndul său, să cîștige la Ascoli.

Duminică, după cîteva etape cu întîlniri de înalt nivel, campionatul italian își încheie prima parte cu un program mai degrabă tern, în care ultimele clasate se întîlnesc cu cele mai bune. În afară de Lanerossi Vicenza — Juventus *și* Ascoli — Lazio, *în program mai figurează partidele:* Fiorentina — Sampdoria, Milan — Ternana, Napoli — Varese, Torino — Cagliari, *confruntări în care normal ar trebui să cîștige gazdele. Rămîn doar două partide de oarecare interes:* Roma — Inter *(pentru rivalitatea tradițională care există între cele două echipe, precum și pentru forma bună pe care o arată Roma în ascensiunea sa către locurile fruntașe) și* Cesena — Bologna.

CESARE TRENTINI

DE PRETUTINDENI • DE PRETUTINDENI

LA CONDUCEREA echipei reprezentative a U.R.S.S., au survenit modificări. Au fost desemnați doi antrenori principali (**Oleg Bazilievici și Valeri Lobanovski**) și un antrenor secund (**Iuri Morozov**). Echipa olimpică va fi pregătită de **Nikolai Starostin, Konstantin Beskov și Nikolai Guliaev.**

DUPĂ TERMINAREA C.M., portarul **Henry Francillon** (Haiti) a încheiat un contract cu formația München 1860. Interesant este însă faptul că noul jucător achiziționat de münchenezi nu a fost nici măcar o dată introdus în formație! Antrenorul **Merki** explică: titularul **Hermann** apără atît de bine, încît n-am motiv să-l schimb...

CEL MAI TÎNĂR antrenor din ligile engleze de fotbal este **Trevor Hartley,** de la Birmingham. El are doar 23 de ani! De altfel, în actualul sezon, „lotul antrenorilor" a fost serios reîmprospătat. La cele 92 de echipe din primele trei ligi, au fost schimbați 43 de antrenori.

ASTĂZI se va relua campionatul vest-german. Bayern München are la cîrma echipei pe antrenorul **Dettmar Cramer,** care în returul campionatului va avea o misiune dificilă cu obiectivul pe care și l-a propus: ocuparea unui loc printre primele 4. Bayern ocupă acum locul 13, cu 17 puncte. Pe primul loc se află, cu 23 de puncte, Borussia Mönchengladbach, care, în meci restanță, a dispus, cu 1—0, de Schalke 04. Tot 23 puncte are și Hertha, care ocupă locul 2 și este urmată de Hamburger S.V. și Kickers Offenbach, cu cîte 22 p.

ÎN MALTA campionatul național a fost suspendat! Motivul? Unele manifestări nesportive petrecute la meciurile de campionat. Numai în decurs de o săptămînă s-au înregistrat două incidente, în cursul cărora arbitrii au fost molestați de către jucători și spectatori. Pînă la terminarea anchetei, campionatul a fost întrerupt.

oi reprezentanți ai
galerii timișorene:
lintele „clubului su-
", Dorel Petru, și un
al aceluiași club,
ici. Sosiseră, nu „în
se înțelege, ci pen-
mboliza, prin gestul
mentele celor cîteva
oameni care intonea-
nică de duminică,
i, noi te iubim!"

Naghi, aflat cu echi-
A.S.A. — la Sovata,
lri, la cîteva minu-
un intens antrena-
care Tiberiu Bone
timpul cu echipii pe
, Miki, arată-le că
încă tînăr") ne de-
Am sărit pragul ce-
e ani și vă spun
se simte. Am iubit
alul și am să-l iu-
pînă la adînci bă-
u vă speriați, nu
am de gînd să joc pînă
atunci! Am impresia însă că
a venit ceasul să pun și eu
ghetele în cui. O voi face
chiar după returul campionatului. Și vă rog să rețineți:
vreau să plec frumos de pe
gazon, vreau ca spectatorii să
spună în ultima etapă: „Uite
că Naghi ăsta nu are
dreptate că este bătrîn, mai
poate să joace încă cîțiva
ani la echipa de pe Mureș".

● În cîteva din camerele hotelului „Rozmarin" din Predeal se află... regulamentul jocului de fotbal. Conducerea tehnică a echipei UTA a hotărît ca jucătorii arădeni să studieze în pregătirea de iarnă cît mai amănunțit toate regulile fotbalului. Și aceasta pentru ca intervenția arbitrilor să se facă cît mai puțin simțită în retur!...

Pe agenda lunii februarie, trei campionate mondiale și numeroase alte întreceri de amploare

CUM SE PREGĂTESC SPORTIVII ROMÂNI PENTRU APROPIATELE COMPETIȚII INTERNAȚIONALE

Început destul de spectaculos (să ne reamintim, de exemplu, campionatul mondial universitar de handbal), noul sezon competițional internațional va continua în luna februarie cu o serie de întreceri pe cît de atractive, pe atît de importante. Firesc, agenda competițională este dominată de cele cîteva campionate mondiale (tenis de masă, biatlon, bob), dar rețin atenția și o serie de alte întreceri cu caracter oficial, unele (meciul de handbal dintre reprezentativele feminine ale României și R. F. Germania) avînd, de asemenea, o însemnătate deosebită.

Luna februarie programează, așadar, examene importante pentru sportivii noștri, dornici, desigur, să le susțină cît mai bine, să obțină noi și cît mai valoroase performanțe.

În numărul de astăzi — pregătiri, amănunte și cîteva anticipații privind șansele echipelor și loturilor noastre reprezentative.

ECHIPELE NOASTRE ÎNAINTEA CAMPIONATELOR LUMII LA TENIS DE MASĂ

Unul dintre cele mai vechi și mai mari orașe indiene, Calcutta (cu peste 8 milioane de locuitori), găzduiește în prima jumătate a lunii februarie (6–16) cea de-a 33-a ediție a campionatelor mondiale de tenis de masă.

Competiția supremă a sportului mingii de celuloid reunește un număr considerabil de participanți: aproximativ 500 de jucători și jucătoare, făcînd parte din 53 de echipe masculine (Cupa Swaythling) și 41 feminine (Cupa Corbillon). Printre participanții veniți de pe toate continentele se vor afla și sportivii români. El vor concura la toate cele 7 probe: echipa de fete și de băieți (6–10 februarie), simplu și dublu fete, simplu și dublu băieți, dublu-mixt (12–16 februarie).

Așa cum s-a mai anunțat **selecționatele României fac parte din rîndul celor 16 formații de categoria I** (împărțite în cîte două grupe, A și B), echipele noastre figurînd în grupa B (8 reprezentative), atît la fete (alături de R.P. Chineză, Japonia, R.F. Germania, Anglia, Iugoslavia, Polonia, Bulgaria), cît și la băieți (împreună cu R.P. Chineză, Japonia, Iugoslavia, Ungaria, Anglia, Indonezia, India).

Fără îndoială, în vederea ediției indiene a C.M., sportivii noștri s-au pregătit asiduu. Totuși, antrenorii loturilor, Ella Constantinescu (fete) și Nicolae Angelescu (băieți) au încă unele semne de întrebare în privința definitivării echipelor. Pentru trei locuri în echipa feminină candidează, în afara **Mariei Alexandru** (titulară sigură), jucătoarele **Magdalena Lesai, Lidia Zaharia, Viorica Moldovan, Liana Mihuț.** Primele două sînt jucătoare defensive cu precădere și este greu să fie prezentată o formație alcătuită numai din apărătoare. Viorica Moldovan ar putea, cu loviturile ei mai variate, să constituie, eventual, o parteneră mai adecvată pentru Maria Alexandru la dublu (în Cupa Corbillon se joacă în genul Cupei Davis, patru partide de simplu și una de dublu). Rămîne în discuție și Liana Minuț (16 ani), talentată dar încă insuficient formată pentru C.M.

La băieți (Cupa Swaythling cuprinde numai meciuri de simplu – 9 – cîștigătoare devenind echipa care obține 5 victorii) din 5 jucători (**Gheorghe, Doboși, Firănescu, Buzescu, Giurgiucă**), patru vor obține titularizarea pentru Calcutta. Se pare că primii trei întrunesc sufragiile, cel de-al patrulea urmînd să fie ales între tînărul Buzescu și experimentatul Giurgiucă.

Indiscutabil, am fi bucuroși dacă îndoielile tehnicienilor noștri ar proveni din faptul că le este greu să se decidă între atîtea valori. Dar, cu excepția Mariei Alexandru (care participă de peste 20 de ani la C.M.), colegele și coechipierii ei nu au atins încă cotele comparabile cu cele mai bune „palete" din lume. Vor fi întîlniți, firește, adversari foarte puternici, forțe destul de apropiate la nivel superior. În această companie de elită, este posibilă și o ascensiune în prima jumătate a clasamentului, dar nu trebuie exclusă nici o cădere spre zona periculoasă a lanternei roșii (echipele clasate pe locurile 15–16 vor retrograda în categoria a II-a, în care vor evolua la C.M. din 1977). Să sperăm că echipele noastre (mai ales cea feminină) vor reuși să se plaseze în cursa pentru prima variantă.

C. COMARNISCHI

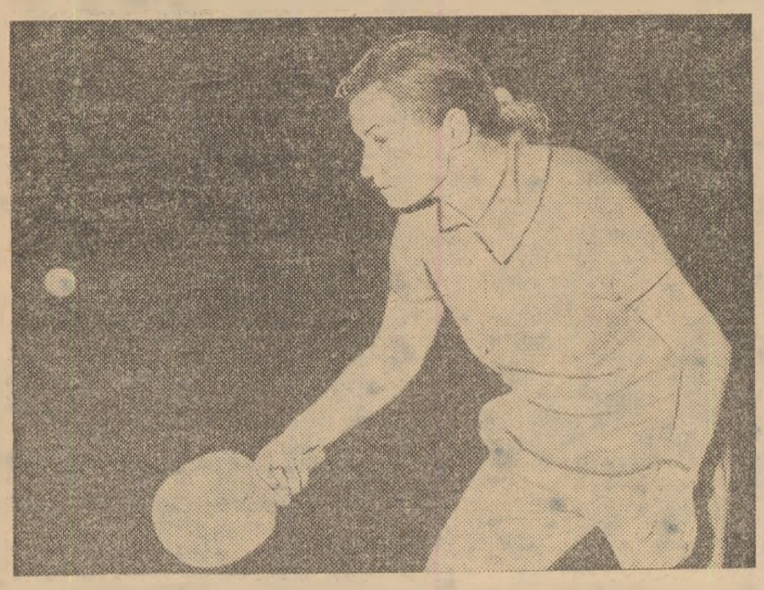

Mereu neobosită Maria Alexandru *se pregătește intens pentru C.M. Iată o secvență de la antrenamentul de ieri de la Floreasca.*

„ARGINTUL" DE LA MINSK ȘI MEDALIILE DE LA ANTERSELVA...

Biatlonul este, de fapt, o variantă modernă a unei probe tradiționale în schiul românesc — patrula militară, printre pionierii căreia îi reținem pe locotenentul **Gheorghe Scîrneci** și echipa sa (prezenți în 1928 la Jocurile Olimpice de la St. Moritz) și pe maiorul **Ștefan Ionescu** (aflat și el cu o patrulă, 20 de ani mai tîrziu, la Jocurile Olimpice desfășurate tot la St. Moritz). Succesorii acestora au fost, cu ani în urmă, **Vilmoș, Carabela, Cîmpoia, Cercel** ș.a., care au cochetat o bună bucată de vreme cu succesul. Actuala generație a deschis — prin medalia de argint cucerită de Gârniță la campionatele mondiale de la Minsk (1974) — perspectiva luptei pentru pozițiile premiate.

Acum, **Gârniță, Voicu, Fontana, Cristolovcanu, Vestea** se află la ora deplinei maturități, capabili de performanțe superioare. După experiența „Sapporo 1972" și după rodajul în unele mari competiții, în structura actuală a reprezentativei, sub conducerea antrenorilor **C. Tiron** și **M. Stuparu**, s-a eliminat decalajul cantitativ și calitativ de pregătire față de principalii pretendenți la medalii, biatloniștii din U.R.S.S., R.D. Germană și din țările nordice. La **Anterselva** (Italia), la mijlocul lunii februarie (10—16), medaliile vor reveni — după o dispută mai echilibrată decît oricînd — celor ce vor beneficia de o concentrare maximă de moment, fără ratare la tir, și de dispoziția unei excepționale zile de alergare. În aceste condiții, ne permitem să credem în șansa biatloniștilor români, avînd ca argument volumul și intensitatea pregătirilor, precum și responsabilitatea personală maximă pe care schiorii țării noastre și-au asumat-o alături de antrenori. La ediția preolimpică a campionatelor mondiale, concurenții români, în frunte cu **Gârniță**, vor fi prezenți pentru a-și apăra medalia de argint cucerită la Minsk, pentru a prospecta și fortifica șansele echipei României într-o confruntare cu elita mondială a disciplinei, în perspectiva olimpică „Innsbruck 1976".

Mihai BÂRA

V. Fontana *va încerca să atingă în acest an nivelul performanțelor obținute de* Gh. Gârniță *în 1974*

Foto: S. BAKCSY

ROMÂNIA – R.F. GERMANIA, LA HANDBAL FEMININ în calificările pentru C. M.

Cea de a VI-a ediție a campionatului mondial de handbal feminin începe la 16 februarie și se încheie la... 14 decembrie 1975. Nu este vorba de un maraton handbalistic. F.I.H. a programat în prima parte a anului meciurile de calificare și la sfîrșit turneul final. În afara campioanei mondiale (Iugoslavia) și a reprezentativei țării organizatoare (Uniunea Sovietică), celelalte 10 participante la turneul final trebuie să se califice în meciuri directe (Europa) sau în turnee (Asia, Africa, America). Sînt rezervate 7 locuri pentru Europa și 3 pentru celelalte continente.

În cadrul calificărilor directe, reprezentativa României — medaliată cu argint la ediția a V-a (Iugoslavia, 1973) — susține dubla întîlnire cu formația R. F. Germania. Primul meci are loc la 16 februarie, în România, iar cel de al doilea la 16 martie, în R. F. Germania. Prima șansă aparține, desigur, handbalistelor noastre. Evoluînd la nivelul valorii lor reale, elevele antrenorului Constantin Popescu se pot impune în dubla confruntare cu handbalistele vest-germane. De altfel, în decembrie trecut, în turneul din Polonia, echipa noastră a dispus clar de formația R. F. Germania.

„Mondialele" de la Cervinia

PRILEJ DE AFIRMARE PENTRU TINERII BOBERI

● Antrenamente pe pista artificială de la Oberhof ● Intensă pregătiri pe uscat în țară ● O nouă „ștafetă" de performeri? ● Ce ne declară... antrenorul Panțuru

Pentru prima dată în ultimul deceniu, pilotul nr. 1 al bobului românesc — maestrul emerit al sportului **Ion Panțuru** — va participa la campionatul mondial numai în calitate de antrenor. În această situație, misiunea înlocuitorilor lui, piloții **Dragoș Panaitescu** și **Constantin Vulpe** (secundați de împingătorii **Dumitru Pascu** și **Marian Huzum**) devine foarte dificilă, ei avînd îndatorirea de a continua tradiția frumoasă și prestigioasă a bobului românesc. În acest scop, lotul republican a participat în luna decembrie la un stagiu de pregătire pe pîrtia artificială de la Oberhof (R.D. Germană), alături de cei mai buni boberi din Elveția (șapte echipaje), Italia (3), R.D. Germană (4), Anglia (1). Nu au lipsit **D'Andrea, Alvera, Soravia** (Italia), **Stadler, Brazerol** (Elveția) și alți piloți reputați. În cele circa 60 de coborîri efectuate în 12 zile, piloții români au înregistrat timpi remarcabili, **Panaitescu** obținînd într-o zi chiar cel mai bun timp. Cu acest prilej, a fost testat bobul construit la Întreprinderea de mecanică fină din Sinaia, cu el realizîndu-se timpi excelenți (în patru coborîri de probă, **Ion Panțuru** a fost cronometrat cu cei mai buni timpi).

> O știre recentă anunță că federația austriacă de specialitate a preluat organizarea campionatelor europene de bob ale anului 1975 (care trebuiau să se dispute inițial la St. Moritz). Competiția se va desfășura pe noua pistă comună de bob și săniuțe de la Igls-Innsbruck, care va fi testată cu acest prilej. Datele: 1–2 martie pentru bob 2 și 7–8 martie pentru bob 4.

După stagiul de la Oberhof, boberii români s-au înapoiat în țară, unde s-au antrenat pe uscat în scopul îmbunătățirii pregătirii fizice și a starturilor. Loturile Italiei, Elveției și R.F. Germania au executat în această perioadă coborîri pe pîrtiile de bob de la Cervinia, St. Moritz și Königsee. Zilele trecute, reprezentanții țării noastre au plecat în Elveția, la St. Moritz, unde se vor pregăti pînă la 3 februarie. Apoi se vor deplasa la locul de desfășurare a campionatelor mondiale, stațiunea italiană Breuil-Cervinia. Aici vor efectua coborîri de antrenament pînă la 14 februarie, iar în zilele de 15 și 16 februarie vor concura în proba de bob 2 a campionatelor mondiale. În legătură cu participarea selecționatei române la C.M., antrenorul **Ion Panțuru** ne-a declarat următoarele: **„Am făcut tot ce s-a putut pentru ca lotul țării noastre să se prezinte cît mai bine pregătit și să obțină rezultate onorabile. Sînt convins că tinerii piloți vor face totul pentru a suplini lipsa de experiență și handicapul de coborîri cu bobul, printr-un plus de temeritate și luciditate".**

D. ASMARANDEI

Dincolo de informațiile pe care le-am considerat interesante pentru cititorii noștri, „avancronica" lunii februarie ne arată și cîteva aspecte de fond privind noile posibilități de afirmare a sportivilor români în competiții internaționale.

Atît pentru apropiatele campionate mondiale, cît și pentru întrecerile internaționale — oficiale sau amicale — sînt stabilite obiective judicioase, au fost rezolvate principalele probleme de selecție și pregătire, s-a creat un climat de muncă intensă și responsabilitate. Ni se pare importantă și preocuparea crescută pentru cunoașterea cît mai exactă a potențialului de care dispun loturile sau echipele din alte țări, ca și studierea mai atentă ca pînă acum a particularităților pe care le prezintă fiecare competiție în parte. Sînt, așadar, multe motive să așteptăm cu încredere viitoarele evoluții ale sportivilor români, cărora le dorim noi afirmări de prestigiu.

ACTUALITĂȚI ● ACTUALITĂȚI ● ACTUALITĂȚI

ATLETISM. Sezonul de sală își intră în drepturi. La jumătatea lunii februarie, la București, sînt programate campionatele indoor ale seniorilor. După numai o săptămînă, tot în Capitală, principala atracție a sezonului de sală — concursul internațional **„Cupa de Cristal"**, ajuns la a VIII-a ediție. Federația noastră a adresat invitații unor atleți de valoare din 12 țări (U.R.S.S., R. D. Germană, R. F. Germania, Polonia, Ungaria, Danemarca, Franța etc.) pe care îi vom vedea la lucru alături de cei mai buni atleți români într-o ultimă verificare înaintea campionatelor europene de la Katowice (8—9 martie).

BASCHET. Luna februarie este luna cupelor europene, în cadrul cărora se dispută meciurile din grupele sferturilor de finală. În C.C.E. la fete, Politehnica va juca cu B.S.E. (la 30 ianuarie la Budapesta, la 6 februarie la București) și cu GEAS Sesto San Giovani (la 13 februarie la București, la 20 februarie la Milano). După startul excelent luat în compania celebrei echipe franceze Clermont Université Club (scor total 141—138), Politehnica are șanse de a se clasa pe primul loc în grupa B a C.C.E., ceea ce i-ar spori posibilitățile de calificare în finala competiției. În „Cupa Liliana Ronchetti", I.E.F.S. nu mai are practic nici o șansă de calificare în semifinale. Învinsă de Levski-Spartak Sofia, echipa I.E.F.S. mai are de jucat cu Spartak Leningrad (12 februarie la București, 19 februarie la Leningrad), o formație de mare valoare, cîștigătoarea — de altfel — a două ediții ale „Cupei cupelor" (în locul căreia se desfășoară „Cupa Liliana Ronchetti"). La băieți, o singură acțiune internațională: dubla întîlnire amicală dintre reprezentativele de seniori ale României și Olandei (22 și 23 februarie, în Olanda).

HANDBAL. În Cupa campionilor europeni, la 1 februarie, I.E.F.S. susține meciul retur cu campioana Olandei, Mora Swift, la Roermund, iar Steaua evoluează la Pisen, la 6 februarie, tot în partidă retur, cu formația campioană a Cehoslovaciei, Skoda. Ambele întîlniri, atît cea feminină cît și cea masculină, contează pentru sferturile de finală ale C.C.E. Între 3 și 8 februarie, la Cheb în Cehoslovacia, se desfășoară un important turneu internațional de handbal feminin. Alături de reprezentativele Cehoslovaciei, Poloniei, Ungariei, R. D. Germane ș.a. va evolua și o selecționată a țării noastre.

HOCHEI. Agenda hocheiului are ca principal punct de atracție pentru luna februarie **„Cupa Federației"**, al cărei start va fi dat în ziua de 24, la Miercurea Ciuc. Vor participa echipele naționale ale **Poloniei, Elveției, României, Cehoslovaciei (B)** și **Avtomobilist Sverdlovsk.** Pînă atunci, naționala va susține cîteva meciuri la Bratislava (8—12) iar la jumătatea lunii va întîlni, la Budapesta, într-o dublă confruntare, selecționata Ungariei.

SCRIMĂ. Sabrerii sînt aceia care vor deschide seria concursurilor, individual și pe echipe, prin turneul organizat la Plovdiv (1—2 februarie). Tot ei vor participa, în continuare, la concursul internațional de la Moscova (14—17 februarie, atît la individual cît și pe echipe) și la patrulaterul România — Italia — Ungaria — Franța, dotat cu „Cupa Santelli" (22—23 februarie). La 15 și 16 februarie se vor disputa, concomitent, trei mari competiții internaționale la care vor fi prezenți și reprezentanții noștri: „Cupa Monal", la spadă (Paris), „Floreta Leningradului", la floretă masculin și meciul România — R.F.G. (București), la floretă feminin, întrecere pe echipe și individuală. Trăgătorii din loturile de tineret vor concura între 21 și 26 februarie la „Turneul Prietenia", găzduit de orașul Pleven (Bulgaria), la care participă scrimeri din țările socialiste, la toate armele.

ÎN SALA SPORTURILOR DIN IAȘI

SEMIFINALE ÎN „CIRCUITUL DE TENIS AL ROMÂNIEI"

Pentru a doua oară Mureșan învins de Emmrich [R.D.G.]

IAȘI, 24 (prin telefon). În Sala sporturilor din localitate continuă întîlnirile din cadrul celui de al treilea turneu al *„Circuitului de tenis al României"*. Joi seara, tîrziu, s-a încheiat partida de dublu din „sferturi" dintre perechile *P. Almăjan — M. Rusu* și *T. Marcu — M. Tăbăraș*. A fost una dintre partidele cele mai disputate. Cîștigătorii de la Brăila (Marcu — Tăbăraș) nu au mai reușit de astădată să-și sincronizeze jocul de o asemenea manieră încît adversarii să nu găsească nici o porțiune liberă de teren. Almăjan și partenerul său Rusu au jucat foarte inspirat. Loviturile puternice de serviciu ale lui Rusu au fost, de altfel, decisive în obținerea victoriei. Rezultat final: *Almăjan, Rusu — Marcu, Tăbăraș* 5—7, 6—8, 6—4.

Înainte de a ne referi la confruntările din sferturile de finală ale turneului de simplu, precizăm că *Toma Ovici*, care, după cum se știe, începînd de la jumătatea turneului de la Brăila nu a mai jucat la simplu, își va relua locul pe tablou abia de săptămîna viitoare, la Cluj-Napoca. Iată ce ne-a declarat Ovici: *„Gripa contractată a fost mai puternică decît mi-am închipuit. Am urmat un tratament riguros și acum mă simt refăcut"*.

Și acum, pe scurt, despre două dintre cele mai atractive meciuri de simplu. În primul dintre ele s-au întîlnit *Hărădău* și *Rusu*. Deși rezultatul final al întîlnirii a fost de 6—3, 6—3, în favoarea lui Hărădău, adversarul său, Rusu, nu a fost un învins sigur chiar de la începutul partidei. El a opus o rezistență destul de serioasă și a avut chiar momente cînd a jucat un tenis de bună valoare. *Mihai Tăbăraș* a cedat primul set (4—6) adversarului său, *Petre Almăjan* (care și-a îmbunătățit lovitura de stînga, armă pe care a întrebuințat-o cu succes în acest set). Celelalte două seturi au revenit lui Tăbăraș, care a cîștigat întîlnirea cu 4—6, 6—2, 6—3.

Cu un rezultat mult prea categoric a pierdut *Sever Mureșan* confruntarea cu *Thomas Emmrich*. În numai 40 de minute, campionul R. D. Germane l-a întrecut cu 6—1, 6—3. Este pentru a doua oară, în decursul celor trei turnee, cînd Mureșan este eliminat de același jucător.

Ion GAVRILESCU

ÎN CAMPIONATELE DE BASCHET

CÎTEVA MECIURI ECHILIBRATE

Campionatele republicane de baschet programează mîine etapa a IV-a a turului secund la seniori și etapa a XII-a la senioare. Cele mai echilibrate meciuri la băieți: I.E.F.S. — „U" Cluj-Napoca, „U" Timișoara — Dinamo grupa 1—6 și toate cele trei partide ale grupei 7—12; la fete: Voința — I.E.F.S. și „U" Cluj-Napoca — Rapid. Programul complet (între paranteze, rezultatele din tur): **masculin, grupa 1—6:** „U" Timișoara — Dinamo (76—98), I.E.F.S. — „U" Cluj-Napoca (71—52), Rapid — Steaua (64—73); **grupa 7—12:** I.C.E.D. — Farul (62—66), Politehnica Iași — C.S.U. Galați (69—58), C.S.U. Tg. Mureș — Politehnica București (64—68); **feminin:** Voința București — I.E.F.S. (60—72), Crișul — C.S.U. Galați (61—55), „U" Cluj-Napoca — Rapid (61—85). Olimpia-Constructorul — „U" Iași (60—43), Politehnica — „U" Timișoara (79—53).

Jocurile din Capitală vor avea loc **duminică**, astfel: **sala Floreasca, de la ora 8,30:** I.E.F.S. — „U" Cluj-Napoca (m), Politehnica — „U" Timișoara (f), I.C.E.D. — Farul (m), Voința — I.E.F.S. (f), Rapid — Steaua (m); **sala Constructorul, ora 10.30:** Olimpia-Constructorul — „U" Iași (f).

STEAUA — „U" CLUJ-NAPOCA 98-78

Meciul masculin de baschet Steaua — Universitatea Cluj-Napoca, restanță din campionatul republican, a fost cîștigat de echipa bucureșteană cu scorul de 98—78 (41—47). În prima repriză, studenții au dominat net, ei profitînd și de slaba apărare a adversarilor. După pauză, clujenii nu au mai avut resurse fizice și au fost depășiți de contraatacurile bucureștenilor, în care au excelat Zdrenghea și Cernat. Cele mai multe puncte: Cernat 24, Oczelak 21 pentru Steaua, respectiv Rühring 23. Au arbitrat bine M. Aldea și A. Atanasescu. **(A. VASILIU).**

JUNIORII AU ÎNCEPUT PREGĂTIRILE PENTRU C. E. DE POPICE

Loturile naționale de juniori, care se pregătesc pentru campionatele europene (în luna mai, la Budapesta) s-au reunit pentru o scurtă perioadă de acomodare. După cîteva zile de fortificare la munte, unde componenții ambelor loturi au îndeplinit normele probelor fizice, au continuat antrenamentele pe arena Voința din Capitală. Cei doi antrenori — **Teodor Buzea**, la fete și **Roger Cernat**, la băieți — sînt mulțumiți de felul cum se prezintă după vacanța de iarnă tinerii popicari. La primul antrenament controlat, cînd fetele au lansat cîte 100 de bile, iar băieții cîte 200 rezultatele au fost mulțumitoare. Cinci din cele 14 junioare, cîte sînt încă în lot, au reușit să obțină rezultate de peste 400 pd (cele mai bune fiind **Gyöngyi Szücs** — Voința Oradea și **Elena Vasile** — Rapid București cu cîte 408 pd). Dintre cei 12 juniori, 10 au punctat peste 800 (primii au fost **Cezar Lebădă** — Constructorul Galați — 872 pd și **Constantin Silvestru** — Rafinăria Teleajen Ploiești — 867 pd).

Campionatele de patinaj viteză

SENIORII ÎN ÎNTRECERI DECISIVE

Campionatul republican de patinaj, rezervat patinatorilor seniori, își va derula, începînd de astăzi, ultimele secvențe pe pista naturală de pe lacul Ciucaș din Tușnad.

În pitoreasca stațiune montană de pe defileul Oltului temperatura continuă să se mențină sub zero grade. Dar, în dorința de a asigura un climat mai bun întrecerilor finale, organizatorii au hotărît ca cele două reuniuni să se desfășoare în nocturnă, cînd condițiile meteorologice sînt de obicei favorabile obținerii unor rezultate superioare. În consecință, s-au luat o serie de măsuri suplimentare, între care montarea unei rețele electrice cu 14 corpuri de iluminat și 4 reflectoare.

Și-au anunțat participarea 8 senioare și 22 de seniori. În prima reuniune figurează probele de 500 m, 1 500 m (F), 500 m și 5 000 m (M). Ca și în campionatul juniorilor, poliatloniștii seniori trebuie să îndeplinească baremurile impuse de federație pentru a intra în posesia titlurilor.

1975-1976, ani de prioritate olimpică!

(Urmare din pag. 1)

un drum de largă afirmare internațională.

Sprijinul pe care-l primim din partea conducerii C.N.E.F.S., mobilizarea totală a tuturor specialiștilor noștri, dăruirea și pasiunea cu care lucrează sportivii — iată cîteva temeiuri care ne fac să apreciem că ne vom putea îndeplini obiectivele pe care ni le-am propus pentru J.O. din 1976. Ne propunem ca echipa feminină a țării noastre să cucerească o medalie, același țel urmărindu-l Dan Grecu și Mihai Borș, în întrecerea individuală masculină. Am convingerea că sportivii noștri vor munci cu toată hotărîrea pentru realizarea acestor obiective".

Mircea Bădulescu, antrenor: REZULTATUL DE LA VARNA POATE FI REPETAT ȘI LA MONTREAL

„Firește, nu uităm nici un moment că 1975 este anul campionatelor europene din Elveția, întrecere la care medalia de aur cucerită la Varna ne creează obligații sporite. Mi-aș îngădui, însă, să spun că, **mai înainte de orice, anul acesta este perioada de pregătire responsabilă, pe toate planurile, a Jocurilor Olimpice de la Montreal. Dorim să dovedim că rezultatul de la campionatele lumii din 1974 poate fi repetat și la marea întrecere olimpică.** Împreună cu Dan Grecu, cu Mihai Borș și cu alți gimnaști de la care așteptăm performanțe de ridicat nivel, **pregătim noi elemente tehnice, originale, care nu știm dacă le vom introduce în exerciții în cursul acestui an sau le vom păstra pentru competiția olimpică.** Experiența de mulți ani în munca de antrenor și arbitru internațional mi-a arătat că, la marile concursuri, **o impresie deosebită produce siguranța în execuție. De aceea, fără a renunța la alte calități ce se cer marilor campioni, consider că trebuie să punem un deosebit accent pe precizie și siguranță în timpul prezentării exercițiului, elemente cotate excelent în arbitraj.**

Ne-ar fi de mare folos ca federația, cu sprijinul organelor sportive superioare, să ne asigure pentru antrenamente o garnitură de saltele din cele utilizate la campionatele olimpice și mondiale, cîteva trambuline Reuter, precum și mai multe bare de paralele de calitate superioară. De asemenea, socotesc că specialiștii noștri care obțin rezultate foarte bune trebuie să se bucure de tot creditul și să fie răsplătiți, la timpul potrivit, pentru activitatea desfășurată. Ar fi o satisfacție morală care ne-ar stimula enorm în munca noastră".

Dan Grecu: DORESC SĂ EVOLUEZ CA UN ADEVĂRAT CAMPION MONDIAL

„Am spus-o de atîtea ori în ultimele luni, titlul de campion mondial cucerit în octombrie trecut la Varna răsplătește pe merit gimnastica românească, în care se depune un mare volum de muncă pentru autodepășire, pentru o deplină afirmare în arena internațională. **Mie, personal, îmi creează obligația de a mă pregăti temeinic, de a-mi îmbunătăți în permanență exercițiul, de a-l îmbogăți cu elemente noi, cu combinații originale, într-un cuvînt, de a mă prezenta la viitoarele concursuri ca un adevărat campion mondial.** Împreună cu antrenorul meu, Mircea Bădulescu, pregătim temeinic participarea la Jocurile Olimpice, unde nădăjduiesc să fiu la înălțime. **Pe lîngă inele,** aparat la care sper ca întreaga noastră echipă să aibă o comportare foarte bună, **lucrez intens și la paralele. Țelul meu este să obțin o medalie olimpică la Montreal și muncesc zi de zi pentru a realiza acest obiectiv".**

Maria Simionescu, antrenoare federală: PE PRIMUL PLAN, PROMOVAREA TINERETULUI

„Am intrat într-un an care poate fi extrem de important pentru gimnastica feminină. Spun aceasta, gîndindu-mă la afirmarea tot mai pregnantă, pe plan internațional, a sportivelor noastre fruntașe, concretizată, între altele, în cele patru medalii cucerite la C.E. de la Londra, la locul patru ocupat la C.M. de la Varna și la posibilitățile ca cele două tinere talentate pe care le vom lansa în arena internațională să ne aducă satisfacții deosebite. **Le am în vedere pe Nadia Comăneci și Teodora Ungureanu care, împreună cu Alina Goreac și Anca Grigoraș, alcătuiesc scheletul unei echipe care poate deveni foarte puternică.** De altfel, **promovarea tineretului se înscrie ca unul din obiectivele noastre de bază pentru anul 1975,** aceasta și în perspectiva organizării în țara noastră a tradiționalei competiții „Cupa Prietenia", la care sperăm să aliniem două echipe valoroase, pe care urmează să le selecționăm din secții de performanță cu bune rezultate în 1974, ca Școala sportivă Sibiu, Liceul de gimnastică din municipiul Gh. Gheorghiu-Dej, C.S.O. Baia Mare, Farul, Petrolul, S. C. Bacău.

La nivelul loturilor republicane, **se va insista cu precădere asupra corectei și temeinicei însușiri a exercițiilor impuse, în cadrul unei pregătiri generale complete** (tehnică, fizică și artistică). **Ne preocupă de pe acum problema introducerii unor elemente grele și originale la unele aparate,** în special acolo unde mai multe dintre prezumtivele componente ale echipei pot realiza rezultate de ridicat nivel, pentru ca să ajungem în situația de a ne putea afirma pe plan internațional în special la unele probe".

Așadar, angajare deplină a tuturor factorilor responsabili, hotărîre fermă de a munci mai mult, mai bine, mai organizat pentru ca, pornind de la bunele rezultate obținute în anii din urmă, gimnastica românească să înregistreze noi performanțe de prestigiu în 1975 și 1976, la întrecerile cu caracter european și mondial. Obiectivul principal al gimnaștilor noștri îl reprezintă, cum este și firesc, Jocurile Olimpice din 1976 la care se speră să se obțină medalii și puncte prețioase pentru delegația sportivă a României. Există condiții ca asemenea planuri să devină realitate.

Din toate sporturile

BASCHET DIVIZIA B ȘI CAMPIONATELE REPUBLICANE ȘCOLARE ȘI DE JUNIORI sînt reluate prin meciurile programate azi și mîine. Se dispută etapa inaugurală a turului al treilea la „B" și a turului secund la școlari și juniori.

HALTERE „CUPA UNIRII", competiție desfășurată joi, în sala UREMOAS, a reunit sportivi ai asociației gazdă și din cluburile I.E.F.S., Olimpia și Rapid. Victoriile au revenit următorilor halterofili: 52 kg — David Neacșu (Rapid), 56 kg — Gheorghe Chircu (I.E.F.S.), 60 kg — Mircea Axente (Rapid), Valeriu Ciobanu (UREMOAS), Vasile Iacovache (Rapid), 67,5 kg — Sergiu Gârleșteanu (I.E.F.S.), 75 kg — Cezar Ionescu (Rapid) și Nicolae Boldi (I.E.F.S.), 82 kg — Corneliu Rădulescu (I.E.F.S.). **LA CULTURISM** s-au înregistrat rezultatele: categ. 1.60 m Ion Bulacu (I.E.F.S.), categ. 1.72 m George Crăciunescu (Rapid), categ. peste 1,72 m Ștefan Bichiș (Olimpia). „Cupa Unirii" a revenit echipei I.E.F.S.

HANDBAL „CUPA ȘTIINȚA", competiție organizată de clubul Știința Bacău, se va desfășura sîmbătă și duminică cu patru formații din Divizia masculină A la start: Dinamo București, Dinamo Brașov, „U" București și Știința Bacău. Turneul este destinat ultimelor verificări înaintea reluării campionatului, prevăzută pentru ziua de 30 ianuarie, cînd va începe la Ploiești primul tur de sală al actualei ediții.

JUDO ETAPA DE ZONĂ a campionatului republican rezervat echipelor de juniori (mari și mici) va avea loc astăzi și mîine, la Galați, Craiova, Tg. Mureș și București. S-au calificat, din etapa anterioară, 32 de formații. Confruntările celor 11 echipe bucureștene vor avea loc în sala Dinamo, astăzi, de la ora 15, și mîine, de la ora 8,30.

SCHI ETAPA INAUGURALĂ A C. N. DE COPII. Zilele trecute s-a desfășurat pe pîrtia Dăneasa, din stațiunea Păltiniș, întrecerea celor mai mici schiori din județul Sibiu (prima etapă) din cadrul campionatului național al copiilor. Concursul a fost organizat Inspectoratul de Consiliul municipal al Organizației pionierilor Sibiu, în colaborare cu Comisia județeană de schi a C.J.E.F.S. IATĂ CÎȘTIGĂTORII: fete III Ulrike Hecht (Sibiu); fete II: Marcela Drăgoi (Rășinari); băieți III: Mariu Fleschin (Rășinari); băieți I: Ion Micu (Rășinari).

TENIS DE MASĂ LA GIURGIU a avut loc o reușită întrecere organizată de Consiliul municipal pentru educație fizică și sport, la care au participat, pe lîngă formațiile giurgiuvene Dunărea, Cetatea I și Cetatea II, echipele bucureștene Voința și Academia Militară. Întrecerea a fost cîștigată de jucătorii Academiei Militare.

VEȘTEA ȘI PĂUNESCU CAMPIONI LA BIATLON

(Urmare din pag. 1)

obține locul 3 în competiția internațională și titlul de campion al României la tineret. Adversarii săi direcți, foarte periculoși mai ales la începutul sezonului (Dumitru Drăghici, Cornel Mandruș, Francisc Forico), datorită unor tragere neașteptat de slabe au trebuit să se mulțumească cu locuri modeste.

Rezultate: Seniori, 20 KM: 1. M. Fedotov (U.R.S.S.) 1h28:04 (2 min. penalizare), 2. **N. Veștea** (A.S.A.) 1h28:44 (zero pen). — **campion republican**; 3. L. Skliaev (U.R.S.S.) 1h29:20 (1 min.); 4. **Gh. Gărniță** (Dinamo) 1h30:16 (4 min.); 5. A. Roev (U.R.S.S.) 1h30:44 (3 min.); 6. A. Rapacz (Polonia) 1h33:00 (7 min); 7. **V. Fontana** (A.S.A.) 1h33:12 (3 min); 8. W. Truchan (Polonia) 1h33:13 (4 min.); 9. F. Peter (R. D. Germană) 1h33:21 (3 min.); 10 **V. Dihoi** (A.S.A.) 1h34:06 (4 min.); TINERET 15 KM: 1. S. Trebunya (Polonia) 1h10:50 (4 min.); 2. S. Obrochta (Polonia) 1h11:39 (3); 3. **Gh. Păunescu** (A.S.A.) 1h12:33 (2 min.) — **campion republican**; 4. D. Nitzsche (R. D. Germană) 1h13:30 (5 min.); 5. K. Moranca (Polonia) 1h18:08 (6); 6. **I. Răpeanu** (Dinamo) 1h19:44 (7); 7. **D. Drăghici** (A.S.A.) 1h20:56 (9 min.); 8. **C. Mandruș** (A.S.A.) 1h21:27 (13); 9. **D. Clinci** (Dinamo) 1h25:48 (11 min.); 10. **Fr. Forico** (Dinamo) 1h27:00 (17 min.).

Simbătă, la ora 10, se dispută ștafeta-tineret; duminică, la ora 10, ștafeta seniorilor.

JOCURILE SPORTIVE LA „MASA ROTUNDĂ"

Din inițiativa catedrei de Jocuri sportive a I.E.F.S., la sediul institutului a avut loc o interesantă masă rotundă cu tema **„Probleme ale afirmării internaționale a jocurilor sportive colective"**, la care au participat activiști, antrenori ai cluburilor din Capitală, cadre didactice ale catedrei de Jocuri sportive, profesori de educație fizică și studenți cu specializarea Jocuri sportive. În cursul discuțiilor, au fost dezbătute cu competență factorii limitativi și mijloacele optime de dezvoltare a handbalului, rugbyului, voleiului și baschetului. Și-au exprimat opiniile **E. Ghibu**, secretar al C.N.E.F.S., **Al. Forțu**, șeful Serviciului educație fizică și sport din cadrul M.E.I., **L. Teodorescu**, șeful catedrei de Jocuri sportive a I.E.F.S., **I. Kunst-Ghermănescu**, președintele F.R. Handbal, **Gh. Constantinescu**, antrenor emerit la volei, **A. Predescu** și **C. Dirjan**, antrenori federali la baschet ș.a.

Discuțiile din cadrul mesei rotunde, împreună cu concluziile unor cercetări întreprinse de catedra de Jocuri sportive a I.E.F.S., vor constitui baza unor lucrări de analiză și sinteză care vor fi difuzate colegiilor centrale de antrenori, secțiilor de handbal, rugby, volei și baschet ale cluburilor sportive, școlilor sportive etc.

A APĂRUT Nr. 1 AL REVISTEI

SPORT

Spicuim din cuprins:

● „CAMPIONATUL MONDIAL UNIVERSITAR DE HANDBAL" — amplu fotoreportaj de la ultima mare victorie a handbalului românesc ● „ILIE NĂSTASE ÎN FAȚA UNUI NOU SEZON" — cîteva din gîndurile pe 1975 ale campionului, ilustrate de patru fotografii inedite ● În paginile de fotbal: „DINAMO ÎN CĂUTAREA UNUI VÎRF...", „STEAUA ȘI SUPORTERII SĂI", „BRAȘOVENI, AVEȚI CUVÎNTUL!" — trei comentarii referitoare la echipele lui Dinu, Dumitru și Adamache; „O INVITAȚIE LA FERMITATE" — acum în preajma sezonului internațional al „tricolorilor". ● „O GALĂ DE BOX FĂRĂ DIRECTE, CROȘEE ȘI UPERCUTURI..." — numai cu momente care, de obicei, scapă celor din tribune. ● „SEZONUL SCHIULUI" ● „ÎMPLINIRI ȘI PERSPECTIVE LA SATU MARE" ● „DIFICILELE EXAMENE ALE HOCHEIȘTILOR" ● Rubricile „PENTRU SĂNĂTATEA ȘI FRUMUSEȚEA DUMNEAVOASTRĂ", „SPORT-MAGAZIN" și „ORIZONT EXTERN" completează acest interesant număr al revistei ilustrate „SPORT", pe care îl puteți găsi la toate centrele de difuzare a presei.

SPORTUL ÎN LUME

FLORIN GHEORGHIU PE PRIMUL LOC ÎN TURNEUL DE ŞAH DE LA ORENSE

În runda a 7-a a turneului internaţional masculin de şah de la Orense (Spania), **Florin Gheorghiu l-a învins în 43 de mutări pe iugoslavul Liubojevici. În urma acestui succes, Florin Gheorghiu a trecut pe primul loc în clasament avînd 5½ puncte.** El este urmat de Andersson (Suedia) cu 5 puncte, Garcia (Cuba), Liubojevici (Iugoslavia), Larsen (Danemarca) şi Pomar (Spania) cu cîte 4½ puncte. Alte rezultate mai importante înregistrate în runda a 7-a: Larsen — Corral 1—0; Andersson — Keene 1—0; Pomar — Garcia 1—0; Hernando — Durao 1—0.

● După o zi de odihnă, la Wijk aan Zee (Olanda) au fost reluate întrecerile Festivalului internaţional de şah. **Partida centrală din runda a opta a turneului maeştrilor s-a disputat între Victor Ciocâltea (România) şi Dvoreţki (U.R.S.S.) şi s-a încheiat remiză.** În clasament continuă să conducă Dvoreţki, cu 6½ p. Victor Ciocâltea se află pe locul trei, cu 5 p.

În concursul feminin, după patru runde, conduce campioana mondială **Nona Gaprindasvili** (U.R.S.S.) şi **Maria Ivanka** (Ungaria), cu cîte 4 p. **Margareta Teodorescu** (România), care în runda a patra a remizat cu olandeza Vreeken, ocupă locul 7, cu 1½ p. Alte rezultate: Gaprindaşvili — Giesen 1—0; Veröczi — Ejmert 1—0; Pihailici — Bele 1—0.

În grupa rezervată marilor maeştri, continuă să conducă maghiarul **Lajos Portisch**, cu 6½ p, secundat la o jumătate de punct de cehoslovacul Jan Smejkal. În runda a opta: Portisch — Browne, Donner — Timman, Furman — Ree, Kavalek — Gligorici, Sosonko — Smejkal şi Kuipers — Gheller, remize.

● **Turneele de juniori de la Novi Sad au continuat cu partidele din runda a opta.** În clasamentul concursului feminin conduce **Cejici** (Iugoslavia), cu 6 p (1), urmată de Goţeva (Bulgaria) — 5½ p (1), **Dana Nuţu** (România) — 5½ p, Ţvetkovici (Iugoslavia) — 4½ p (1) etc. În runda a opta, Dana Nuţu a pierdut la iugoslava Jivkovici. Partida dintre Cejici şi Goţeva s-a întrerupt.

Lideri în turneul masculin sînt iugoslavul **Begovaţ** şi maghiarul **Halász**, ambii cu cîte 6½ p. Îi urmează Popovici (Iugoslavia) — 6 p, Jevtici (Iugoslavia) — 5½ p (1), **Ioan Mărăşescu** (România) — 5½ p. Rezultate din runda a opta: Begovaţ — Simici 1—0; Halász — Mărăşescu 1—0; Jevtici — Soupal 1—0.

● **După desfăşurarea a 3 partide în meciul de şah dintre maestrele sovietice Nana Aleksandrina şi Irina Levitina, care-şi dispută finala turneului pretendentelor la titlul mondial feminin, scorul este egal 1,5—1,5 puncte.**

MECIURI INTERNAŢIONALE ALE HOCHEIŞTILOR ROMÂNI

INGSTAV BRNO—LOTUL B 7—0

Componenţii echipei secunde a ţării noastre nu au reuşit un scor mai strîns în faţa valoroasei formaţii cehoslovace, deşi mai bine de jumătate din meci scorul a fost „alb". Sportivii români au jucat cu multă atenţie în această parte a întrecerii, izbutind să fie — în unele momente — la înălţimea partenerilor. În ultima repriză, însă, oaspeţii au pus complet stăpînire pe joc, au atacat variat şi în mare viteză şi au reuşit să înscrie, între minutele 44 şi 54, nu mai puţin de şase goluri! Scor final: 7—0 (0—0, 1—0, 6—0). Au înscris: Setek (2), Macek, Vsianski, J. Hajek, Janak şi Pluskal. Au arbitrat C. Stefănescu şi C. Günther. (Vl. M.)

ROMÂNIA—BULGARIA LA JUNIORI

Reprezentativa de hochei — juniori a României, aflată în plină pregătire în vederea campionatului european, va susţine — azi şi mîine, la Miercurea Ciuc — două partide în compania selecţionatei similare a Bulgariei. În ambele zile, meciurile încep la ora 18.

EFORTURI PENTRU ACCELERAREA LUCRĂRILOR PE ŞANTIERUL OLIMPIC DE LA MONTREAL

Cu toate asigurările pe care comitetul de organizare nu încetează să le dea, situaţia şantierelor de construcţie a complexelor sportive de la Montreal este îngrijorătoare. Nu e deci de mirare că cercuri tot mai largi, inclusiv Comitetul Internaţional Olimpic, îşi pun întrebări referitoare la soarta viitoarelor Jocuri Olimpice de vară din 1976.

Încă de la 27 noiembrie 1974, fier-betoniştii de pe şantierul stadionului olimpic de la Montreal se află în grevă. Ministrul muncii din guvernul provinciei Quebec, Jean Cournoyer, conduce tratativele cu organizaţia sindicală, pentru a găsi soluţii de continuare a lucrului.

Timpul presează fireşte, pentru că lucrările de construcţie au fost cuprinse într-un plan şi aşa destul de întîrziat. Spre deosebire de alte ediţii ale Jocurilor Olimpice, la Montreal nici nu au fost prevăzute teste preolimpice la instalaţiile noi, întrucît ele sînt prevăzute a fi terminate în ajunul deschiderii Jocurilor.

Iată de ce, sărind în ajutorul colegului său Jean Drapeau, de la Montreal, primarul oraşului Winnipeg (provincia Manitoba) a anunţat că îi ţine la dispoziţie, pentru o nefericită eventualitate, piscina şi velodromul municipiului, pe care s-au disputat în 1967 Jocurile Panamericane. Gestul simbolic de solidaritate al comunităţii din Winnipeg nu are fireşte şanse de realizare, pentru că deocamdată C.I.O. este — prin statutele sale — împotriva oricărei descentralizări a Jocurilor.

În situaţia impusă de împrejurări, preşedintele Comisiei de organizare de la Montreal, Roger Rousseau, ţine la curent, telefonic, pe preşedintele C.I.O., lordul Killanin care, îngrijorat la rîndul său, a avut repetate întrevederi cu vicepreşedinţii săi. Primul ministru al guvernului provinciei Quebec, Robert Bourassa, a dat asigurări că toţi factorii interesaţi vor coopera pentru a garanta ţinerea Jocurilor. De altfel, guvernul federal de la Ottawa — venind în sprijinul eforturilor de degajare din dificila situaţie financiară a organizatorilor, a aprobat prelungirea „loteriei olimpice" (care aduce apreciabile venituri) pînă în anul 1978.

Pentru a testa poziţia populaţiei faţă de situaţie, două posturi de radio din Montreal au întreprins sondaje printre ascultători, anchetîndu-i asupra posibilităţii de a muta Jocurile în altă ţară. Peste 80 la sută din cei chestionaţi au răspuns că doresc menţinerea Jocurilor la Montreal, făcînd apel la mîndria naţională.

Faţă de veştile tot mai îngrijorătoare, venite din metropola canadiană, reacţia în lume a fost destul de rapidă şi unele agenţii de presă au anunţat chiar că s-au găsit oraşe care s-ar oferi imediat să ia locul Montrealului, dacă acesta s-ar dezice. Au fost pomenite numele oraşelor Los Angeles, Teheran, München, ba chiar şi al regiunii Rhein-Ruhr din R.F. Germania.

Fireşte că toate acestea sînt speculaţii pe marginea unei situaţii grele care îşi va găsi probabil dezlegarea în curînd, în aşa fel încît între 16 iulie şi 1 august 1976, Jocurile Olimpice de vară, la cea de a 21-a lor ediţie, să se poată desfăşura normal la Montreal.

PE GHEAŢĂ ŞI PE ZĂPADĂ

În vederea unei mai bune pregătiri, schioarele sovietice au participat în acest sezon la cîteva concursuri pe pantele Alpilor. Iată-le, în imagine, la Val d'Isère, pe Svetlana Lebedeva, Natalia şi Stania Porşatkina *(de la stînga la dreapta)*
Telefoto: A.P.-AGERPRES

ÎN CADRUL „CUPEI MONDIALE" LA SCHI, vineri s-a disputat pe pîrtia de la L'Axamer-Lizum o probă feminină de coborîre. **A cîştigat Marie Therese Nadig** (Elveţia) în 1:46,95, urmată de Annemarie Pröll-Moser (Austria) — 1:47,31 şi Jacqueline Rouvier (Franţa) — 1:48,32.

CAMPIONATELE EUROPENE DE SANIUŢE, desfăşurate în acest an pe pîrtia de la Valdaora (Italia), au fost dominate de sportivii din R.D. Germană, care au terminat învingători în toate probele disputate. La masculin, a cîştigat **Günther Detlef**, care, în cele trei manşe (a patra nu s-a disputat din cauza condiţiilor atmosferice nefavorabile), a realizat timpul de 140,01. La feminin, titlul de campioană europeană a fost cucerit de **Margit Schumann**, cronometrată în 118,64, iar la dublu a cîştigat perechea Rinn — Hann.

CEL DE-AL DOILEA CONCURS DIN CADRUL FESTIVALULUI INTERNAŢIONAL de săniuţe cu schiurile din Elveţia s-a desfăşurat pe trambulina de la Gstaad şi a fost cîştigat de sportivul japonez **Hiroshi Itagaki**, cu 233,1 p. În clasamentul general al competiţiei, după două probe, conduce Itagaki — 456,9 p, urmat de elveţienii Grüningen — 446,8 p şi Schmid — 444,2 p.

CAMPIONATUL UNIONAL DE HOCHEI pe gheaţă a programat partida derby dintre echipele Spartak Moscova şi T.S.K.A. Moscova. Hocheiştii de la Spartak au terminat învingători cu 3—2 (2—1, 1—1, 0—0). Alte rezultate: Himik Voskresensk — Traktor Celiabinsk 5—4 (2—2, 1—0, 2—2); Aripile Sovietelor Moscova — Torpedo Gorki 8—4 (2—2, 3—1, 3—1); Kristal Saratov — S.K.A. Leningrad 5—5 (0—3, 2—1, 3—1); Dinamo Riga — Dinamo Moscova 3—5 (1—1, 0—2, 2—2). În clasament conduce formaţia T.S.K.A. Moscova, cu 28 p din 17 jocuri, urmată de Aripile Sovietelor Moscova — 22 p (un meci mai puţin).

JOCURILE SPORTIVE ALE NOII ZEELANDE

CHRISTCHURCH, 24 (Agerpres). În ziua a doua a concursului de atletism, din cadrul Jocurilor sportive ale Noii Zeelande, în proba feminină de aruncare a discului, recordmana mondială **Faina Melnik** a realizat performanţa de 64,18 m. Proba de triplusalt a fost cîştigată de **Viktor Saneev**, cu 16,63 m. Celebrul semifondist tanzanian **Filbert Bayi** a cîştigat cursa de 800 m în 1:45,5, iar kenyenii **Steve Chepwony** şi **Fatwell Kimaijo** au cîştigat probele de 400 m plat în 45,34 şi, respectiv, 110 m garduri în 13,85. Alte rezultate din concursul feminin: 3 000 m: Angela Cook (Australia) — 9:14,4; 200 m: Denise Robertson (Australia) — 23,33.

Au început şi întrecerile competiţiei de nataţie. Cel mai bun rezultat a fost obţinut de tînăra înotătoare australiană Sonya Gray, în vîrstă de 15 ani, cronometrată în proba de 200 m liber cu timpul de 2:03,70 (la o secundă de recordul mondial deţinut de americana Shirley Babashoff). Alte rezultate: 100 m bras (m): Nobataka Taguchi (Japonia) — 1:06,48; 200 m spate bărbaţi: Bruce Hardcastle (S.U.A.) — 2:07.27; 200 m mixt femei: Becky Smith (Canada) — 2:23,23.

CINE E CHUCK WEPNER?

Alegerea lui Chuck Wepner drept viitor adversar al lui Cassius Clay a produs destulă uimire în cercurile pugilistice. Cel care-l va întîlni pe campionul mondial, la 24 martie, în sala Coliseum din Cleveland, nu face parte dintre boxerii de elită ai categoriei grele şi are... 33 de ani (la fel cu Clay). Numai situaţia financiară precară în care se află, îl obligă pe Wepner să urce din nou în ring, deşi el practică şi profesia de negustor de băuturi spirtoase.

Boxerul alb Chuck Wepner şi-a început cariera de profesionist cu 10 ani în urmă şi de atunci a disputat 42 de meciuri dintre care a cîştigat 32, a terminat unul nedecis şi a pierdut nouă, dintre care 6 înainte de limită. De fapt, Wepner n-a fost niciodată învins prin k.o., ci mereu în urma rănirii, întrucît e cunoscut ca avînd arcadele fragile. Ultimele sale 8 partide le-a cîştigat.

În sala Coliseum (aflată la 40 km de centrul oraşului şi putind primi 22.000 de spectatori), Clay îşi va pune titlul în joc pentru a 13-a oară. În deschidere, vor evolua George Foreman şi Oscar Bonavena.

TURNEE DE TENIS

● În optimile de finală ale turneului „open" de la Philadelphia, americanul Vitas Gerulaitis l-a eliminat cu 6—3, 6—0, pe mexicanul Raul Ramirez! Într-o partidă viu disputată, americanul Arthur Ashe l-a întrecut cu 6—4, 5—7, 6—2 pe compatriotul său Brian Gottfried. Celelalte rezultate: Richey — Lutz 1—6, 6—2, 6—3; Roche — Dent 6—4, 6—7, 6—4; Alexander — Ismail el Shafei 6—3, 6—4; Gerken — Mayer 7—6, 6—7, 7—6; Riessen — Ball 6—3, 6—2.

● Turneul de la Birmingham (Alabama), optimi de finală: John Feaver (Anglia) — **Ion Ţiriac (România)** 4—6, 6—0, 7—6; Fassbender — Yuill 6—4, 6—4; Meiler — Thung 6—2, 6—2; Taylor — Fletcher 7—6, 6—1; Austin — Dowdeswell 6—4, 6—7, 6—4.

TELEX • TELEX • TELEX • TELEX

Ladislao Kubala, antrenorul echipei reprezentative de fotbal a Spaniei, a anunţat că a selecţionat un prim lot lărgit de 30 de jucători, în vederea meciului pe care echipa sa îl va susţine la 9 februarie, la Valencia, cu formaţia Scoţiei, în cadrul campionatului european de fotbal (grupa a 4-a). Într-o declaraţie făcută unui reprezentant al presei sportive spaniole, Ladislao Kubala a spus că intenţionează să începă această importantă partidă cu următorul „11": Iribar — Sol, Benito, Migueli, Camacho, Villar, Claramunt, Asensi, Roberto Martinez, Quini şi Rexach.

Pe circuitul din Sao Paulo se vor desfăşura duminică întrecerile „Marelui premiu automobilistic al Braziliei", cea de-a doua probă din cadrul campionatului mondial rezervat piloţilor de formula I.

Selecţionata de box a U.R.S.S. a evoluat în oraşul Stateline (Nevada). Pugilişti sovietici au cîştigat 6 din cele 7 meciuri. La cat. grea, Igor Visoţki a dispus prin abandon, în repriza a doua, de James Chapman. David Torosian (cocoş) a cîştigat prin abandon în faţa lui Ira Ortega, iar campionul olimpic Viaceslav Lemeşev (mijlocie) a dispus înainte de limită de Tommy Sullivan.

La Praga, în cadrul Cupei campionilor europeni la tenis de masă masculin, echipa Sparta a întrecut cu 5—2 formaţia franceză Bicetre, calificîndu-se pentru finala competiţiei.

Cupa cupelor la baschet masculin, etapa a doua a grupelor sferturilor de finală: **grupa A**: T.S.K.A. Septemvrisko Zname Sofia — Steaua Roşie Belgrad 72—75 (30—35); **grupa B**: Spartak Leningrad — Iugoplastika Split 98—87 (51—42); Sinudyne Bologna — Le Mans 85—64 (38—28).

Echipa de fotbal Manchester United, aflată în turneu în Israel, a învins la Tel Aviv selecţionata ţării-gazdă cu 2—0 (1—0).

La Wrexham (Ţara Galilor) s-a disputat întîlnirea amicală de fotbal dintre selecţionatele de tineret (jucători sub 23 de ani) ale Ţării Galilor şi Angliei. Fotbaliştii englezi au terminat învingători cu 2—0 (2—0).

La Sofia s-au încheiat campionatele de box ale Bulgariei. În ordinea celor 11 categorii, titlurile au fost cucerite de: St. Asenov, G. Kostandinov, C. Andrejkowski, K. Kuncev, N. Nikolov, Vl. Kolev, P. Jankov, I. Iliev, I. Anghelov, Gh. Stoimenov şi K. Maşev.

caleidoscop

SCHIURI... PERICULOASE

Comitetul director al Federaţiei internaţionale de schi a hotărît să interzică noul tip de schiuri confecţionate dintr-un material sintetic foarte neted, care facilitează pătrunderea aerului. Acest tip de schiuri implică riscuri destul de mari, favorizînd căderile concurenţilor.

Totodată, a fost interzisă şi folosirea, sub echipament, a unor materiale care modifică silueta pentru a o face mai aerodinamică.

FENOMEN SAHISTIC LA 13 ANI

Noua speranţă a şahului feminin sovietic, Maia Ciburdanidze, în vîrstă de 13 ani, a cîştigat un nou concurs. De data aceasta, tînăra maestră din Tbilisi a terminat învingătoare într-un turneu... masculin, desfăşurat recent în oraşul său natal. Maia Ciburdanidze s-a clasat pe primul loc cu un punctaj excelent: 10½ din 12 p posibile, printre învinşii săi numărîndu-se şi cei doi maeştri internaţionali participanţi la acest turneu.

DE LA VOLAN LA RACHETĂ

Ilie Năstase a fost declarat favoritul nr. 1 al campionatelor internaţionale de tenis în sală ale Elveţiei, care se vor disputa între 3 şi 9 februarie la Basel. Ceilalţi capi de serie sînt Drysdale, Santana şi Hrebec. Dar unul din punctele de atracţie ale programului competiţiei este meciul de tenis care va opune, la 7 februarie, pe cunoscuţii campioni de automobilism Jacky Stewart şi Clay Regazzoni.

ATLEŢII ANULUI

Revista americană „Runner's World" a ales şi ea pe alergătorii anului 1974. În fruntea listei figurează recordmanul mondial pe 880 yarzi şi 1000 m Rick Wolhuter (SUA), urmat de neînvinsul maratonist engez Ian Thompson, „regina sprintului" Irena Szewinska (Polonia), recordmanul mondial pe 1 500 m Filbert Bayi (Tanzania) recordmanul mondial pe 3000 m şi campion european pe 5000 m Brendan Foster (Anglia). Mărşăluitor al anului a fost desemnat Vladimir Golubnicii (URSS); junior al anului: alergătorul de 800 m Steve Ovett (Anglia); veteranul anului: maratonistul neo-zeelandez Jack Foster.

ÎN MEMORIA LUI COUBERTIN

La Lausanne, în cadrul unei şedinţe, a fost constituit „Comitetul internaţional Pierre de Coubertin". Crearea noului organism a fost propusă de Comitetul olimpic francez, în memoria Iniţiatorului Jocurilor Olimpice moderne. Ca preşedinte al comitetului a fost ales chirurgul elveţian Paul Martin, fost concurent olimpic în 1924, în proba atletică de 800 m, în care a cucerit medalia de argint.

CLAY PE RINGUL T.V.

Campionul mondial de box la categoria grea, Cassius Clay, se va deplasa la sfîşitul acestei luni în R. F. Germania. Dar nu pentru a da replica vreunui semen care i-a aruncat... mănuşa, ci pentru un scop mult mai paşnic. Clay a acceptat invitaţia televiziunii vest-germane de a participa la o emisiune ce va fi transmisă în ziua de 1 februarie. Cunoscut şi pentru dexteritatea sa verbală, este de aşteptat ca Mohamed Ali să nu fie pus în dificultate. Oricum, centura nu-i poate fi în pericol la 1 februarie...

ANN HAYDON REVINE

Cunoscuta campioană Ann Haydon-Jones, cu ani în urmă una dintre celebrităţile tenisului de cimp şi ale tenisului de masă, şi-a anunţat reintrarea în activitatea competiţională. Sportiva engleză, în vîrstă de 36 de ani, a semnat un contract cu echipa oraşului Cleveland, urmînd să participe în campionatul american inter-oraşe de tenis.

Ann Haydon-Jones abandonase activitatea competiţională în anul 1971, din motive familiare.

UN „MARTINI" PENTRU GAZETARI

În Franţa nu numai cei mai buni muşchetari prezenţi an de an la tradiţionalul „Trofeu Martini" se pot mîndri cu o asemenea distincţie, ci şi gazetarii sportivi. A intrat în tradiţie ca autorul celui mai bun articol sportiv să primească un „Premiu Martini". Pentru anul 1974 laurii au revenit trimisului special al agenţiei France Presse la campionatul mondial de fotbal din R. F. Germania, Charles Bletry. Gazetarul francez, în vîrstă de 30 de ani, datorează această prestigioasă distincţie articolului său intitulat „190 de secunde cu Johann Cruyff".

Redacţia şi administraţia: Bucureşti, str. V. Conta nr. 16; tel. centrală 11.10.05; secţia coresp. 11.51.09; interurban 72 şi 286; telex; 11180 sport r. Tiparul I. P. „Informaţia" Bucureşti 10 368