PROLETARI DIN TOATE ȚĂRILE, UNIȚI-VĂ!

Sportul

ZIAR AL CONSILIULUI NAȚIONAL PENTRU EDUCAȚIE FIZICĂ ȘI SPORT

ANUL XXXI — Nr. 8082 | 4 PAGINI 30 BANI | Luni 11 august 1975

ȘEDINȚA COMUNĂ a Comitetului Politic Executiv al C.C. al P.C.R., Consiliului de Stat și Consiliului de Miniștri ale Republicii Socialiste România

În ziua de 9 august 1975 a avut loc ședința comună a Comitetului Politic Executiv al C.C. al P.C.R., a Consiliului de Stat și a Consiliului de Miniștri, prezidată de tovarășul Nicolae Ceaușescu, secretar general al Partidului Comunist Român, președintele Republicii Socialiste România.

Tovarășul Nicolae Ceaușescu, secretar general al Partidului Comunist Român, președintele Republicii Socialiste România, a prezentat o informare referitoare la lucrările fazei a treia de la Helsinki, la nivelul cel mai înalt, a Conferinței pentru securitate și cooperare în Europa, cu privire la activitatea desfășurată cu acest prilej și în legătură cu întîlnirile și convorbirile avute cu șefi de state și guverne prezenți în capitala Finlandei.

Comitetul Politic Executiv, Consiliul de Stat și Consiliul de Miniștri au dat o apreciere deosebită activității permanente desfășurate de tovarășul Nicolae Ceaușescu, secretar general al Partidului Comunist Român, președintele Republicii Socialiste România, în promovarea, pregătirea și desfășurarea cu succes a Conferinței pentru securitate și cooperare în Europa. Totodată, Comitetul Politic Executiv, Consiliul de Stat și guvernul au dat o înaltă apreciere activității tovarășului Nicolae Ceaușescu la cea de-a treia fază a Conferinței pentru securitate și cooperare în Europa, expunerii prezentate în fața înaltilor reprezentanți ai statelor participante.

Comitetul Politic Executiv, Consiliul de Stat și Consiliul de Miniștri apreciază că secretarul general al partidului a dat expresie în chip strălucit orientărilor Congresului al XI-lea al P.C.R., a acționat cu fermitatea comunistă care îi este caracteristică pentru aplicarea în viață a politicii externe a partidului și statului nostru. Întreaga activitate desfășurată de secretarul general al partidului în cadrul conferinței de la Helsinki, pozițiile exprimate servesc intereselor și aspirațiilor poporului român, cauzei socialismului și păcii, înțelegerii între națiuni și de aceea au fost primite cu aprobare unanimă și cu deplină adeziune de poporul român, avînd un larg ecou internațional.

Însușindu-și concluziile prezentate de secretarul general al partidului, Comitetul Politic Executiv, Consiliul de Stat și Consiliul de Miniștri au salutat încheierea cu succes a lucrărilor Conferinței pentru securitate și cooperare în Europa, apreciind aceasta ca un moment de însemnătate istorică în viața politică pe continentul european, care marchează un spirit nou în relațiile internaționale, punînd bazele unui amplu și profund proces de edificare a securității pe continentul nostru, cu implicații deosebit de pozitive pentru întreaga lume.

Aprobînd cu satisfacție semnarea de către președintele Republicii Socialiste România a Actului final al conferinței pentru securitate și cooperare, Comitetul Politic Executiv, Consiliul de Stat și Consiliul de Miniștri consideră că aceasta corespunde întru totul intereselor poporului român, ale celorlalte popoare europene, cauzei securității, cooperării și păcii în Europa și în întreaga lume.

Republica Socialistă România — pornind de la interesele construirii noii orînduiri sociale, a colaborării și păcii internaționale — a participat activ, împreună cu celelalte țări, la eforturile de convocare, pregătire și desfășurare a conferinței, depunînd o activitate susținută pentru elaborarea unor documente cît mai clare și angajante, pentru afirmarea unor concepte și principii noi în viața internațională, pentru promovarea unor modalități și proceduri democratice, care consfințesc egalitatea între state, pentru a asigura succesul deplin al Conferinței pentru securitate și cooperare în Europa.

Comitetul Politic Executiv, Consiliul de Stat și Consiliul de Miniștri apreciază că prin adoptarea, la cel mai înalt nivel, a acestui important document statele participante la conferință și-au luat angajamentul solemn de a asigura continuarea cursului destinderii, de a soluționa toate problemele litigioase dintre ele pe calea tratativelor, de a așeza la baza relațiilor lor principiile deplinei egalități în drepturi, respectului independenței și suveranității naționale, renunțării la forță sau amenințarea cu folosirea ei, de a făuri o Europă a înțelegerii și păcii, în care să se afirme nestînjenit aspirațiile de progres social și dezvoltare economică liberă a tuturor popoarelor.

Comitetul Politic Executiv, Consiliul de Stat și Consiliul de Miniștri subliniază că un rol de cea mai mare importanță în rezultatele obținute în cadrul Conferinței pentru securitate și cooperare în Europa l-au jucat masele largi populare, partidele comuniste, partidele socialiste, alte forțe progresiste și democratice, parlamentele, organizațiile sindicale, de femei, de tineret, precum și alte organizații obștești și religioase.

Pentru traducerea în viață a celor convenite în documentele conferinței este necesară întărirea colaborării și unității tuturor popoarelor, a tuturor forțelor progresiste iubitoare de pace, fără deosebire de convingeri politice, filozofice sau religioase, întărirea unității lor, atît pe scară națională, cît și pe plan european, pentru a se asigura astfel consolidarea procesului destinderii, lărgirea cooperării, adîncirea și întărirea securității pe continent și în întreaga lume.

Comitetul Politic Executiv, Consiliul de Stat și Consiliul de Miniștri consideră că prin încheierea cu succes a conferinței se deschide o nouă etapă, hotărîtoare pentru viața popoarelor europene, în care se impune să se acționeze energic pentru aplicarea fermă în viață a principiilor și normelor consemnate în documente, în vederea creării unui sistem trainic de securitate și colaborare pe continentul nostru. Înfăptuirea măsurilor înscrise în documentele conferinței trebuie să ducă la sporirea încrederii între state, să deschidă calea unor noi pași în direcția soluționării problemelor care se află încă în suspensie.

Comitetul Politic Executiv, Consiliul de Stat și Consiliul de Miniștri apreciază că realizarea unei reale securități și păci pe continentul european este indisolubil legată de adoptarea unor măsuri hotărîte de dezarmare, în primul rînd de dezarmare nucleară. Este necesar să se adopte măsuri concrete pentru încetarea producției de armament nuclear, pentru lichidarea acestuia și scoaterea armamentului atomic în afara legii.

Interesele securității cer să se acționeze cu hotărîre pentru desființarea bazelor militare, pentru retragerea armamentului nuclear și trupelor străine de pe teritoriile altor state în granițele lor naționale, pentru reducerea armatelor naționale, a armamentelor și cheltuielilor militare, pentru dezvoltarea încrederii și colaborării care să ducă la lichidarea blocurilor militare opuse, la desființarea concomitentă a Pactului nord-atlantic și a Tratatului de la Varșovia.

Comitetul Politic Executiv, Consiliul de Stat și Consiliul de Miniștri consideră necesară crearea unui organism permanent — la care să participe toate statele — menit să asigure organizarea în viitor a unor noi reuniuni în vederea examinării aplicării angajamentelor asumate și continuării eforturilor de soluționare a problemelor vieții politice europene aflate încă în suspensie, pentru înfăptuirea deplină a securității, cu participarea activă a tuturor statelor, indiferent de mărimea sau orînduirea lor socială, pe baza principiului consensului, a unor norme democratice, de egalitate.

Cu convingerea că realizarea deplină a securității europene este strîns legată de soluționarea problemelor de pe toate continentele, Comitetul Politic Executiv, Consiliul de Stat și Consiliul de Miniștri se pronunță pentru sporirea rolului Organizației Națiunilor Unite și al celorlalte organisme internaționale în scopul democratizării largi a vieții politice mondiale, asigurării participării directe și active a țărilor mici și mijlocii, a tuturor statelor, la soluționarea problemelor ce confruntă omenirea, pentru lichidarea vechii politici de inechitate și dictat, pentru o nouă ordine politică și economică internațională.

Comitetul Politic Executiv, Consiliul de Stat și Consiliul de Miniștri afirmă solemn că Republica Socialistă România este hotărîtă să acționeze

ECHIPELE ROMÂNIEI AU CÎȘTIGAT BALCANIADA DE ATLETISM

- Sportivii noștri au cucerit 14 titluri de campioni
- Dimitrios Kiteas (Grecia) și Argentina Menis (România) au realizat cele mai valoroase rezultate

VASILE BOGDAN (ROMÂNIA)

LILIANA PANAIOTOVA (BULGARIA)

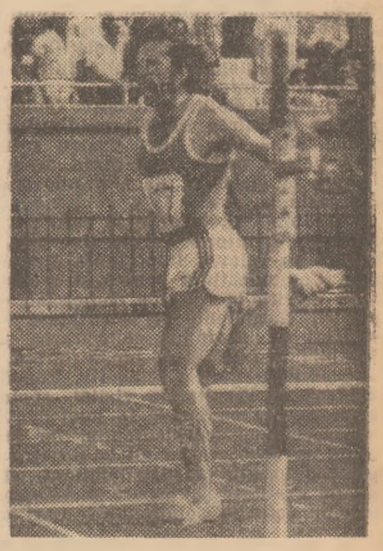

IOSIP ALEBICI (IUGOSLAVIA)

SPIROS CONDOSOROS (GRECIA)

După trei zile de întreceri pasionante, spectaculoase, ieri seară au luat sfîrșit, pe stadionul Republicii, disputele atleților din Balcani prilejuite de ediția a XXXIV-a a J.B.A. **Evoluînd remarcabil**, în cadrul unor echipe omogene, **formațiile României au reeditat succesul de anul trecut, de la Sofia, și s-au clasat pe primul loc atît în întrecerea formațiilor masculine cît și a celor feminine.**

Ediția din acest an a Balcaniadei a respectat toate promisiunile anterioare startului, prezența la București a numeroase vedete ale atletismului internațional a asigurat competiției un nivel ridicat. Din păcate, timpul complet nefavorabil din prima zi, ca și vîntul care a suflat, intermitent, din direcții diferite, au fost adversari incomozi pentru competitori. Dar, chiar și în aceste condiții, spectacolul atletic a fost la înălțime. Atleții români au fost cei care au dat tonul în marea majoritate a probelor și cele 14 titluri balcanice cucerite de ei la această ediție a Jocurilor sînt o dovadă a capacității și bunei lor pregătiri. Se impune, desigur, ca din rîndurile celor 14 campioni balcanici ai anului 1975 să evidențiem, în primul rînd, pe cei care și-au onorat titlurile cu performanțe de valoare: **Argentina Menis** — disc și **Stan Tudor** — ciocan, cu noi recorduri naționale, **Carol Corbu** — triplu cu cel mai bun rezultat al său din ultimii doi ani, **Virginia Ioan** — înălțime, **Ilie Floroiu** — 10 000 m, **Gheorghe Cefan** — 3000 m obstacole. În al doilea rînd, subliniem victoria decatlonistului **Vasile Bogdan** — la a cincea victorie consecutivă la Balcaniadă, dar și pe cele realizate „în premieră" de **Alina Gheorghiu** — lungime, **Toma Petrescu** — 200 m, **Viorica Enescu** — 100 m garduri, **Ștefan Lăzărescu** — lungime. **Iosif Naghi** revine după cîțiva ani în fruntea clasamentului la aruncarea discului, iar **Gheorghe Ghipu** și ștafeta feminină de 4×400 m (**Slavic, Bădescu, Diaconiuc, Suman**) își reeditează succesele din 1974. În mod obiectiv, lista campionilor noștri putea fi încă mai mare dar cîțiva dintre favoriți (Mariana Suman, Natalia Andrei, Erwin Sebeslyen, Ion Găsitu-Stănescu, Ilie Floroiu, Gheorghe Megelea), din diferite motive, n-au putut încheia cu victorie evoluția lor la această competiție.

Dintre probele ultimelor două zile de întreceri, cele mai interesante, ca echilibru de forțe, au fost: aruncarea suliței la bărbați (**Raduly — Megelea — Djonev** s-au perindat la șefia clasamentului), cursa de 5000 m în care patru concurenți au fost înregistrați la sosire, pe distanța a mai puțin de o secundă (grecul **Kondosoros** depășindu-l într-un final dramatic pe **Floroiu**), proba feminină de 1500 m (**Nikolina Stereva** a obținut a doua victorie, de data aceasta în fața Nataliei Andrei, a

Cronici de **Romeo VILARA** și **Vladimir MORARU**
Fotografii de **Dragos NEAGU** și **Ion MIHĂICĂ**

(Continuare în pag. a 4-a)

CLASAMENTE FINALE PE ECHIPE

BĂRBAȚI		FEMEI	
1. ROMÂNIA	164 p	1. ROMÂNIA	113 p
2. Grecia	122 p	2. Bulgaria	110,5 p
3. Iugoslavia	118 p	3. Iugoslavia	67,5 p
4. Bulgaria	102 p	4. Grecia	33 p
5. Turcia	7 p		

Clasament general — neoficial — echipe bărbați și femei
1. **ROMÂNIA** 277 p, 2. Bulgaria 212,5 p, 3. Iugoslavia 185,5 p, 4. Grecia 155 p, 5. Turcia 7 p.

„CUPA MUNICIPIULUI BUCUREȘTI" LA FOTBAL

ÎNVINGÎND ÎN FINALĂ PE RAPID, CU 2-1 (2-1), PROGRESUL A CUCERIT TROFEUL

Sîmbătă și duminică s-a desfășurat tradiționala competiție fotbalistică **„Cupa Municipiului București"**, ediția a IX-a. Rezultatele înregistrate au fost următoarele: ziua I (sîmbătă): **Progresul — Sportul studențesc 4—3 (4—2), Rapid — Dinamo 1—0 (1—0).** (citiți cronicile acestor jocuri în pag. a 3-a).

Ieri, în ziua a II-a pentru locurile 3—4, **Dinamo — Sportul studențesc 4—3 (2—1).** Finala: **Progresul — Rapid 2—1 (2—1).**

Iată scurte relatări de la aceste jocuri:

Prin abilitate tehnică, organizare superioară la mijlocul terenului și manevre subtile în atac, Progresul a contracarat cu succes disponibilitatea pentru pressing și vigoare fizică a Rapidului și a terminat învingătoare. Golul meciului: acela înscris de Dumitriu II, care, după o cursă lungă, ajuns în careu, a simulat un luft, derutînd toată apărarea adversă, și a șutat pe lîngă Ioniță, în plasă. Au marcat: **Apostol** (min. 16), **Mignea** (min. 28) și A. Münich a condus următoarele formații:

PROGRESUL: Giron — Ploscaru, Badea, D. Ștefan, Grama — Dragu, V. Petre — Sandu, Dumitriu II, Tevi (min. 46 Mignea), Apostol.

RAPID: Ioniță — Cincă, Grigoraș, Niță, A. Dumitru — Savu (min. 67 Fl. Marin), Angelescu — Ronțea (min. 75 Stanca), Neagu, M. Stelian (min. 57 Rișniță), Manea.

DINAMO — SPORTUL STUDENȚESC 4—3 (2—1)

Întîlnirea din deschidere Dinamo — Sportul studențesc a oferit multe faze cursive, antrenante. Au marcat: **Sătmăreanu II (min. 18), D. Georgescu (min. 41), G. Sandu (min. 70) și Vrînceanu (min. 88), pentru învingători, respectiv, Marica (min. 44 și 75) și Rădulescu (min. 83).** A arbitrat **Ion CUPEN**

ŞEDINŢA COMUNĂ
a Comitetului Politic Executiv al C.C. al P.C.R., Consiliului de Stat şi Consiliului de Miniştri ale Republicii Socialiste România

(Urmare din pag. 1)

cu toate forţele pentru ca documentele conferinţei să prindă viaţă, pentru promovarea în continuare a cauzei securităţii, cooperării şi păcii în Europa, pentru instaurarea unei păci trainice în întreaga lume.

Republica Socialistă România consideră necesar ca, în spiritul documentelor conferinţei, să se acţioneze pentru concretizarea obiectivelor convenite prin acorduri şi înţelegeri bilaterale şi multilaterale, între ţările continentului, pentru dezvoltarea relaţiilor intereuropene, pe multiple planuri, pentru intensificarea contactelor cu diferite organizaţii şi organisme internaţionale menite să sporească cooperarea între naţiuni, să elimine barierele şi restricţiile de orice fel din calea unei largi conlucrări între state pe plan economic, tehnic, ştiinţific şi în alte domenii.

În acest sens, România va intensifica în continuare contactele şi colaborarea cu celelalte ţări europene, cu toate statele lumii, va milita pentru întărirea rolului Organizaţiei Naţiunilor Unite, va dezvolta relaţii cu alte organizaţii internaţionale, în interesul accelerării construcţiei societăţii socialiste multilateral dezvoltate pe pămîntul patriei noastre, servind, totodată, cauza colaborării, păcii şi securităţii în Europa şi în întreaga lume.

România consideră că în ansamblul eforturilor de înfăptuire şi întărire a securităţii pe continentul nostru un loc important trebuie să-l ocupe realizarea unor zone de înţelegere şi bună vecinătate în Europa şi, în acest cadru, transformarea Balcanilor într-o regiune a colaborării şi păcii.

În acest sens, Comitetul Politic Executiv, Consiliul de Stat şi Consiliul de Miniştri au reafirmat poziţia României cu privire la realizarea unei reglementări politice a situaţiei din Cipru, care să asigure independenţa, suveranitatea şi integritatea teritorială a acestui stat, convieţuirea şi conlucrarea paşnică, democratică, între cele două comunităţi.

Comitetul Politic Executiv, Consiliul de Stat şi Consiliul de Miniştri salută cu deosebită satisfacţie întîlnirile şi convorbirile tovarăşului Nicolae Ceauşescu cu înalţii reprezentanţi ai statelor participante la conferinţa de la Helsinki, subliniind că acestea marchează momente importante în dezvoltarea relaţiilor bilaterale şi diversificarea colaborării în multiple domenii între România şi aceste ţări, servesc în acelaşi timp cauza înţelegerii şi conlucrării paşnice pe continentul nostru şi în întreaga lume, se înscriu în spiritul documentelor Conferinţei pentru securitate în Europa.

★

În cadrul şedinţei, Comitetul Politic Executiv, Consiliul de Stat şi Consiliul de Miniştri au examinat, de asemenea, situaţia din Orientul Mijlociu, apreciind că absenţa unor progrese reale şi substanţiale în direcţia unei reglementări politice a conflictului menţine pericolul reizbucnirii ostilităţilor militare, cu consecinţe grave asupra ansamblului vieţii internaţionale.

Comitetul Politic Executiv, Consiliul de Stat şi Consiliul de Miniştri consideră că în prezent, mai mult ca oricînd, se impune necesitatea de a se depune noi eforturi de către toate părţile pentru a se ajunge la rezolvarea conflictului din Orientul Mijlociu pe cale paşnică, politică, pentru realizarea unei păci juste şi durabile în această parte a lumii. Este necesar ca Israelul să se retragă din teritoriile arabe ocupate în urma războiului din 1967, să se asigure independenţa şi suveranitatea tuturor statelor din zonă, să se înfăptuiască aspiraţiile naţionale legitime ale poporului palestinean, inclusiv dreptul său de a-şi organiza viaţa în cadrul unui stat propriu, independent.

În cadrul şedinţei s-a apreciat că în condiţiile actuale se impune necesitatea întăririi eforturilor statelor direct implicate în conflict, ale altor state, în primul rînd ale statelor europene, ale opiniei publice internaţionale, pentru a se obţine noi progrese pe calea reglementării politice a conflictului din Orientul Mijlociu.

★

În continuarea şedinţei, a fost prezentată o informare cu privire la vizita oficială în România a preşedintelui Statelor Unite ale Americii, Gerald R. Ford, şi convorbirile care au avut loc cu acest prilej.

Comitetul Politic Executiv, Consiliul de Stat şi Consiliul de Miniştri au salutat cu profundă satisfacţie rezultatele convorbirilor dintre preşedinţii Nicolae Ceauşescu şi Gerald R. Ford, apreciind că noua întîlnire la nivel înalt româno-americană reprezintă o contribuţie remarcabilă la dezvoltarea şi întărirea relaţiilor de prietenie şi colaborare dintre cele două state şi popoare, la înfăptuirea unei politici noi, de egalitate şi respect în viaţa internaţională.

Comitetul Politic Executiv, Consiliul de Stat şi guvernul român apreciază că întîlnirea între preşedinţii României şi S.U.A., care a avut loc imediat după Conferinţa pentru securitate şi cooperare în Europa, reflectă voinţa celor două state de a acţiona în spiritul documentelor adoptate la Helsinki, de a promova cauza păcii, înţelegerii şi cooperării între naţiuni.

Aprobînd înţelegerile la care s-a ajuns în cursul dialogului româno-american, Comitetul Politic Executiv, Consiliul de Stat şi Consiliul de Miniştri au relevat importanţa semnării de către preşedinţii celor două ţări a Comunicatului comun şi a instrumentelor de ratificare a Acordului cu privire la relaţiile comerciale dintre România şi Statele Unite ale Americii, documente ce consfinţesc voinţa ambelor ţări şi popoare de a amplifica şi aprofunda colaborarea şi cooperarea dintre ele, pe o bază echitabilă, trainică şi de lungă durată, în interesul reciproc.

Comitetul Politic Executiv, Consiliul de Stat şi Consiliul de Miniştri consideră că rezultatele vizitei, evoluţia favorabilă a relaţiilor româno-americane demonstrează în mod convingător că ţări aparţinînd unor sisteme social-politice deosebite, de mărime şi potenţial diferite, pot şi trebuie să găsească în zilele noastre căile care să le permită să conlucreze rodnic, atît pe plan bilateral, cît şi în sfera vieţii internaţionale, pe bază de egalitate şi respect al independenţei şi suveranităţii naţionale, să participe activ la soluţionarea marilor probleme care frămîntă omenirea.

Comitetul Politic Executiv, Consiliul de Stat şi Consiliul de Miniştri apreciază că noua întîlnire româno-americană la nivel înalt atestă, încă o dată, realismul şi justeţea politicii externe a partidului şi statului nostru, consecvenţa cu care acţionează pentru pace şi bună înţelegere între toate statele lumii.

Comitetul Politic Executiv, Consiliul de Stat şi Consiliul de Miniştri au stabilit ca ministerele şi alte instituţii de stat să ia măsuri energice pentru a folosi cu maximă eficienţă cadrul favorabil care s-a creat ca urmare a înţelegerilor româno-americane la nivel înalt în vederea creşterii şi diversificării schimburilor şi colaborării economice, ştiinţifice, tehnologice, culturale şi în alte domenii.

★

În cadrul şedinţei, Comitetul Politic Executiv, Consiliul de Stat şi Consiliul de Miniştri au luat cunoştinţă de informarea cu privire la recenta vizită oficială în ţara noastră a primului ministru al Franţei, Jacques Chirac.

Salutînd rezultatele convorbirilor cu primul ministru francez, Comitetul Politic Executiv, Consiliul de Stat şi Consiliul de Miniştri au subliniat importanţa deosebită a întîlnirilor dintre preşedinţii celor două state, care au pus baze trainice conlucrării pe termen lung între România şi Franţa. Comitetul Politic Executiv, Consiliul de Stat şi Consiliul de Miniştri apreciază faptul că în cadrul convorbirilor cu primul ministru al guvernului francez s-a manifestat dorinţa comună ca în noile condiţii să se intensifice colaborarea în domeniul politic, să se pună în valoare, într-o măsură mai mare, posibilităţile existente pentru creşterea şi diversificarea relaţiilor comerciale, cooperarea în ramuri de vîrf ale economiei şi cercetării ştiinţifice, în sfera învăţămîntului, culturii şi artei, în folosul celor două popoare, al înţelegerii şi cooperării între ţările europene, între toate statele lumii.

Comitetul Politic Executiv, Consiliul de Stat şi Consiliul de Miniştri subliniază însemnătatea concluziilor la care s-a ajuns de a conlucra pentru rezolvarea problemelor ce confruntă lumea contemporană, de a acţiona pentru consolidarea cursului spre destindere, securitate şi cooperare în Europa şi pe plan mondial.

În legătură cu vizita primului ministru al Guvernului Republicii Franceze, Jacques Chirac, Comitetul Politic Executiv, Consiliul de Stat şi Consiliul de Miniştri au stabilit măsuri pentru transpunerea în viaţă a înţelegerilor convenite, în vederea dezvoltării mai intense a relaţiilor româno-franceze.

★

În continuare, Comitetul Politic Executiv, Consiliul de Stat şi Consiliul de Miniştri au discutat şi aprobat proiectul de decret privind colectarea, predarea, gospodărirea şi valorificarea deşeurilor şi a altor resurse secundare de materii prime şi materiale.

Decretul, pornind de la necesitatea gospodăririi şi valorificării cu maximă eficienţă a tuturor deşeurilor şi resurselor secundare, stabileşte sarcini şi răspunderi în acest sens pentru ministere, centrale industriale, unităţi economice, pentru toţi cetăţenii ţării, care au datoria să acţioneze cu fermitate împotriva risipei, pentru introducerea acestor materiale în circuitul economic.

Comitetul Politic Executiv, Consiliul de Stat şi Consiliul de Miniştri au stabilit ca toate unităţile economice să treacă neîntîrziat la adoptarea de măsuri concrete pentru ca în fiecare întreprindere, secţie, atelier sau loc de muncă să se instaureze un spirit de înaltă responsabilitate în gospodărirea economicoasă, cu eficienţă sporită, a materiilor prime şi materialelor, să se acorde o atenţie deosebită colectării şi valorificării tuturor deşeurilor şi celorlalte resurse secundare. Toţi cetăţenii patriei au obligaţia a preda la unităţile de colectare toate materialele şi obiectele uzate care nu mai sînt utilizate în gospodăriile individuale, de a depozita reziduurile menajere în locurile stabilite de către comitetele executive ale consiliilor populare, precum şi de a participa la acţiunile iniţiate de organele de stat sau de organizaţiile de masă şi obşteşti în scopul colectării deşeurilor. Organele şi organizaţiile de partid, Uniunea Tineretului Comunist, celelalte organizaţii de masă şi obşteşti au datoria de a cultiva în rîndurile tineretului, ale tuturor cetăţenilor patriei spiritul de economie, grija pentru buna gospodărire a materiilor prime şi materialelor, atitudinea necruţătoare împotriva risipei.

Comitetul Politic Executiv a analizat apoi concluziile rezultate din controlul efectuat cu privire la realizarea planului de produse zaharoase şi aprovizionarea populaţiei cu aceste produse în semestrul I al acestui an.

Apreciind rezultatele obţinute, Comitetul Politic Executiv a constatat deficienţe mari în realizarea planului de produse zaharoase în sortimentele stabilite, ca urmare a neajunsurilor din activitatea Ministerului Agriculturii şi Industriei Alimentare, în special a Departamentului industriei alimentare, ca şi din activitatea Ministerului Comerţului Interior, care nu a realizat contractările la nivelul prevederilor planului. Toate acestea au avut efecte negative pentru aprovizionarea populaţiei şi a unităţilor de alimentaţie publică. Comitetul Politic Executiv a atras atenţia şefului Departamentului industriei alimentare pentru lipsurile manifestate în activitatea sa.

Comitetul Politic Executiv a stabilit o serie de măsuri care să ducă la realizarea integrală a planului pe semestrul II, în sortimentele stabilite, la o aprovizionare ritmică a populaţiei, la diversificarea produselor zaharoase, la folosirea pe scară mai largă a fructelor şi sucurilor naturale în preparatele alimentare.

Comitetul Politic Executiv a cerut Ministerului Agriculturii şi Industriei Alimentare, Ministerului Comerţului Interior, Uniunii Centrale a Cooperativelor de Consum, Ministerului Turismului, consiliilor populare judeţene şi al municipiului Bucureşti să ia măsuri energice pentru aplicarea indicaţiilor stabilite în cadrul şedinţei, să exercite un control riguros în vederea asigurării unei bune aprovizionări a populaţiei cu produse zaharoase.

Comitetul Politic Executiv a soluţionat, de asemenea, alte probleme ale activităţii de partid şi de stat.

TURNEUL ECHIPEI DE ŞAH „HOSPITALET" BARCELONA

Echipa spaniolă de şah „Hospitalet" — Barcelona a susţinut al doilea meci în Capitală, întîlnind formaţia I.T.B. Oaspeţii au rezistat onorabil în faţa puternicului colectiv bucureştean, alcătuit din doi maeştri internaţionali şi cinci maeştri. După consumarea a 4 partide, ei chiar conduceau cu 3—1. La prima masă, **Borell** a remizat cu **Ghiţescu** iar la masa a IV-a, **Haritver** cu **Bozdoghină**. **Marchador** l-a învins pe **Puşcaşu** (IV) iar **Pina** pe **Pîrvulescu** (VIII). „Finişul" a aparţinut, însă, I.T.B-ului care a obţinut 4 victorii — **Troianescu** la **Collado** (II), **Botez** la **Alfara** (III), **Bondoc** la **Velez** (V) şi **Gavrilă** la **Ponce** (II) — cîştigînd cu scorul de 5—3.

Cu sprijinul larg al Întreprinderii Athenée Palace (director **Iulian Vintilă**), jocurile s-au bucurat de un excelent cadru organizatoric desfăşurîndu-se în sala de festivităţi a elegantului hotel bucureştean. În continuare, „Hospitalet" va evolua la Ploieşti şi Timişoara. **(V. CH.)**

CAMPIONATELE NAŢIONALE

MIRCEA RAMAŞCANU (Dinamo) (Şc. Sp. 2) ŞI SORIN DUMIT NOII CAMPIONI LA

De mult n-am urmărit o cursă de semifond atît de palpitantă cum a fost întrecerea programată simbătă după-amiază, în cadrul campionatului naţional, pe frumosul bulevard ce leagă centrul oraşului Ploieşti de gară. De la primul şi pînă la cel de-al 38-lea tur, alergătorii şi-au apărat şansele cu o dîrzenie demnă de laudă, entuziasmînd asistenţa, mai ales cu prilejul sprinturilor (19 la număr), dotate cu puncte.

După o luptă înverşunată, presărată cu numeroase inversări de situaţii, victoria a revenit pe merit lui **Mircea Ramaşcanu**. Talentatul alergător dinamovist îşi adaugă astfel în palmaresul său, pe lîngă titlul cucerit în urmă cu numai două zile, de campion republican la contratimp individual, şi titlul de cel mai bun semifondist al ţării. Iată cîteva secvenţe din desfăşurarea cursei. După cinci sprinturi, în fruntea clasamentului, se situează Teodor Vasile care, în acel moment, avea acumulate 16 p. Locul 2 V. Selejan 10 p, 3. G. Negoescu 8 p. După alte 5 sprinturi, T. Vasile îşi măreşte „zestrea" la 17 p iar Selejan la 16 p. Pe locul 3 apare acum I. Valentin (15 p) iar pe locul 4 Ramaşcanu (10 p). În turul 21, din cauza unui spectator neatent se produce o busculadă şi liderul de pînă atunci al alergării, cu bicicleta defectă, abandonează.

Sprintul 15 se încheie, iar arbitrii anunţă situaţia în cursă: 1. Selejan 26 p, 2. Ramaşcanu 21 p, 3. I. Valentin 19 p. Socotelile sînt însă departe de a se fi încheiat. Valentin cîştigă 2 sprinturi consecutive şi iată-l în frunte cu 29 p. Din urmă, însă, Ramaşcanu nu se resemnează. Bate un sprint şi termină un altul pe locul 2 realizînd şi el 29 p. Punctînd ultimul, arbitrii îl dau pe acesta din urmă învingător. Clasament: **1. Mircea Ramaşcanu** (Dinamo) 29 p, **2. I. Valentin** (Dinamo) 29 p, **3. V. Selejan** (Dinamo) 26 p, **4. I. Cosma** (Dinamo) 17 p, **5. D. Pascale** (Steaua) 14 p.

Duminică dimineaţa, pe acelaşi traseu, dar pe un număr de ture redus şi-au disputat titlurile de campioni la semifond şi juniorii mari

GHEORGHE SORA (Metalul) – CAMPION AL ŢĂRII LA DIRT-TRACK

Pista de zgură a stadionului Metalul din Capitală a găzduit, duminică, cea de a patra şi ultima etapă a **campionatului republican de dirt-track**. Spre satisfacţia miilor de iubitori ai acestui sport aflaţi în tribune, alergătorii au concurat la nivelul posibilităţilor lor oferind întreceri frumoase, spectaculoase. Metalurgistul **Gheorghe Sora** a dovedit şi ieri că este cel mai bun alergător de dirt-track al anului — a cîştigat, cu autoritate, toate manşele la care a participat, indiferent cine i-a fost adversar (inclusiv sibianul Ion Bobîlneanu) — cucerind pe merit titlul de campion republican. Accidentîndu-se, stupid, în manşa a cincea, el n-a mai concurat pînă la sfîrşitul concursului. La reuşita etapei au contribuit efectiv: **Ion Bobîlneanu**, acelaşi alergător sigur, sobru, colegul său de club **Nicolae Riureanu**, într-un progres vizibil, metalurgiştii **Ion Marinescu şi Cornel Voiculescu**. Clasamentul etapei: 1. Ion Bobîlneanu (Metalul Bucureşti), N. Riureanu (Voinţa) 8 p; 4. Ion Marinescu (Metalul) 7 p.

În grupa B, primii patru clasaţi sînt: 1—2. **Gh. Dumitru** (M), **I. Ţichindeleanu** (V) 5 p; 3—4. M. Dobre (M) şi Gh. Nicolescu (M) 4 p.

Cu aceasta campionatul republican de dirt-track al anului 1975 a luat sfîrşit. După patru etape, clasamentul general are următoarea înfăţişare: 1. GHEORGHE SORA (Metalul Bucureşti) 41 p — **campion al R.S.R.**; 2. Ion Bobîlneanu (Voinţa Sibiu) 33 p; 3. Ion Marinescu (Metalul) 30 p; 4. Cornel Voiculescu (Metalul) 26 p etc.

În grupa B, clasamentul general arată astfel: 1. **Marin Dobre** (Metalul) 18 p; 2. Gheorghe Dumitru (Metalul) 16 p; 3. Ştefan Nagy (Voinţa) 13 p (n-a concurat toate etapele, fiind accidentat); 4. Ion Ţichindeleanu (Voinţa) 12 p; 5. Iosif Raşca (Rapid Arad) 10 p; 6—7. Gh. Nicolescu (Metalul) etc.

Modesto FERRARINI

EXPEDIŢIA CICLOTURISTICĂ „FLOAREA PRIETENIEI"

În cinstea celei de a III-a Conferinţe a Organizaţiei pionierilor, Consiliul Naţional al Organizaţiei pionierilor va patrona în perioada 11–22 august acţiunea ciclo-turistică „Floarea Prieteniei". De-a lungul a două trasee, cu plecările din Carei şi, respectiv, Suceava, temerarii pionieri, călători pe biciclete, vor efectua un adevărat tur al României, urmînd să ajungă în Capitală în preziua celei de a XXXI-a aniversări a eliberării ţării.

SCHIFIŞTII BUCUREŞTENI AU DOMINAT ÎNTRECERILE JUNIORILOR DE LA ORŞOVA

ORŞOVA, 10 (prin telefon). Timp de trei zile, pe oglinda de apă dintre Cerna şi Dunăre s-au desfăşurat finalele campionatelor republicane de canotaj pentru juniori. A fost o întrecere maraton, cu aproape 200 de echipaje. Cum era de aşteptat, vîslaşii şi ramerii aparţinînd secţiilor nautice din Bucureşti au dominat concursul.

CÎŞTIGĂTORII PROBELOR — **schif 2 rame** (junioare I) — Voinţa Bucureşti (Silvia Nedelcu, Margareta Garaiman) 4:07; **schif 2 rame** (junioare II) — Şc. sp. 1 Buc. (Mariana Stan, Olga Gheorghinoiu) 3:22; **schif 2 rame** (juniori II) — Şc. sp. Constanţa (V. Pavlov şi A. Chiriac) 6:25; **schif 2 rame** (tineret) — Steaua (Şerban şi Tudor Bucureşteanu) 8:06; **4+1 visle** (b. copii) — Şc. sp. 1 Buc. 2:57; **4+1 rame** (f. II) — Olimpia-Constructorul Buc. 4:13; **4+1 visle** 5:34; **4+1 visle** (b. II) — Şc. sp. Arad 5:24; **schif simplu** (f. tineret) — Aurelia Irimia (Voinţa Buc.) 4:31; **2 rame f.c.** (f.t.) — Olimpia-Constructorul Buc. 4:31; **4+1 visle** (f. copii) Şc. sp. Timişoara 2:10; **schif simplu** (b.t.) — I. Nedelcu (Dinamo) 8:10; **simplu** (f. copii) — Adriana Constantinescu (Şc. sp. 1 Buc.) 2:33; **simplu** (b. copii) — V. Sofian (Steaua) 3:21; **simplu** (f. copii) Vochiţa Heghi (U.T.A.) 3:50; **4+1 rame** (f. I) — Şc. sp. 1 Buc. 4:30; **2 visle** (f. I) — Şc. sp. 1 Buc. 4:39; **simplu** (f. I) — Aneta Marin (Dinamo) 5:10; **simplu** (f. II) — Dana Grigorian (Şc. sp. 1 Buc.) 6:57; **2 rame** (b. I) — Şc. sp. Constanţa 8:41; **4+1 rame** (b. I) — C.F.R. Timişoara 7:51; **2 visle** (b. I) Steaua 8:05; **simplu** (b. I) — Alexandru Matei (Orşova) 8:59.

ANIA – UNGARIA, A „CUPEI BALATON" HANDBAL FEMININ

rem din Un-
partidele din
ediții a com-
de handbal
upa Balaton".
pă a turneu-
României și
zi de pauză
Ungaria a în-
U.R.S.S. cu
ea de a doua
t selecționata
cu 20—11
ima zi a tur-
ii noastre a
tativei Ceho-
întrecuse de
zon formația
stele noastre
de timorat,
— aflate în
nă echilibrul
de marcaj.
corul a fost
ne cu 9—8,
t un echita-

bil rezultat de egalitate (16—16), care constituie, însă, o surpriză. În pofida faptului că a pierdut un punct în această întîlnire, reprezentativa României și-a cîștigat, totuși, dreptul de a evolua în finala competiției, ocupînd locul I în grupă pe baza golaverajului superior (+23, față de +9 cît avea Cehoslovacia).

În finala turneului urmează ca echipa noastră să întîlnească reprezentativa **Ungariei**, care a întrecut ieri, la mare luptă, echipa **Danemarcei : 9—8 (3—5 !)**.

ISM

MARIN

Sp. 1),

mari, victo-
lentin Marin
Aici, trebuie
în turul 14
(CIBO), cu
e șansele să
ios, dacă o
bligat și pe
ta. Pe locul
hac (Șc. sp.
Metalul Plo-
nici au rea-
arte frumoa-
Învingător a
Dumitrescu
de M. Ma-
, I. Vintilă

seniorii vor
contratimp

EFĂNESCU

Șc. sp. 1, campioană de polo la juniori mici

Dacă echipa cîștigătoare a titlului de campioană de juniori mici la polo a fost cunoscută cu două zile înaintea încheierii întrecerilor (prin victoria selecționatei Șc. sp. 1, cu 5—2, asupra C.S. Școlarul), în schimb locul secund a fost desemnat de-abia după ultimul meci, disputat duminică la Centrul de pregătire olimpică al C.N.E.F.S. Protagoniste au fost Școlarul și Progresul București, formații care au furnizat o întrecere plăcută și pasionantă (datorită evoluției scorului) pînă în ultimele secunde. Pentru convingere, vom menționa că Școlarul a condus cu 3—0 (repriza I), Progresul a egalat (3—3), dar Școlarul a preluț conducerea (4—3) datorită unui gol înscris, în ultima secundă a reprizei secunde, printr-un șut de la... centrul bazinului. Pînă la urmă, victoria a revenit echipei Școlarul. Aceasta succedează în clasamentul final Șc. sp. 1 (antrenor **Nicolae Arsene**), formație care a dominat destul de net un campionat în general interesant. Lotul campionilor : **B. Dan, V. Stoica, P. Ciomârtan, C. Carata, I. Luca, O. Dan, M. Sterpu, D. Pîrlea, A. Maxim, C. Dan, L. Chiriță, E. Popescu, V. Gherman.**

Clasament final : 1. **Șc. sp. 1, 18 p**, 2. Școlarul 14 p, 3. Voința Cluj-Napoca 13 p (88—28), 4. Progresul 13 p (58—27), 5. Șc. sp. Cluj-Napoca 12 p, 6. Crișul 7 p (43—41), 7. Șc. sp. 2 7 p (31—60), 8. Rapid Arad 4 p, 9. Mureșul Tg. Mureș 1 p, 10. Ind. linii Timișoara 1 p. **(D. ST.)**.

SA LITORALULUI" — PETIȚIE DE SUCCES

rin telefon).
sporturilor
firșit cea de
lui interna-
cu trofeul
. Aproape
inut să fie
ului, urmă-
interesante.
e cele mai
cat. **muscă,**
canic **I. Fa-**
t în tînărul
ucești) un
afirmare și

care, în prima repriză, i-a pus serioase probleme. În reprizele următoare, însă, Faredin a lovit mult și precis, din continuă mișcare și a obținut un succes, de altfel meritat, acordat în unanimitate de arbitri. După o lungă absență și-a făcut reapariția și fostul campion european la cat. **cocoș** (ediția 1969), **A. Dumitrescu** (Steaua), care a avut un adversar redutabil în gălățeanul **Șt. Duminică.** Din confruntarea lor a rezultat un meci dinamic, cu multe schimburi de lovituri, din care superior a ieșit elevul antrenorului emerit P. Mihai, arbitrii indicîndu-l victorios cu 5—0 pe Șt. Duminică. La cat. **semimijlocie** am asistat la o partidă extrem de disputată. **G. Agapșa** (Farul) și **I. Tirilă** (B.C. Galați) au schimbat lovituri extrem de puternice, capabile oricînd să producă k.o.-ul. Agapșa a evoluat însă mai sigur ca niciodată și a terminat învingător. Și la cat. **grea** a fost un meci de zile mari. **I. Dascălu** (Farul) și **V. Lehăduș** (B.C. Galați) nu s-au menajat nici un moment, furnizînd o partidă aplaudată la scenă deschisă. Învingător la puncte I. Dascălu.

Celelalte rezultate : **semimusculă :** N. Șeitan (Litoral Mangalia) b.p. R. Turan (Farul) ; **pană :** Gh. Ciochină (Steaua) b.p. N. Buteseacă (B. C. Galați) ; **semiușoară :** I. Manta (Steaua) b.p. M. Stamatescu (Metalul) ; **ușoară :** Fl. Ghiță (Steaua) b.p. C. Lică (Farul) ; **mijlocie mică :** Al. Tirboi (Farul) b.p. V. Filip (Farul) ; **mijlocie :** M. Culineac (Rapid) b.p. C. Chiracu (B.C. Galați) ; **semigrea :** I. Györfi (Dinamo) b.ab. 1 Al. Hiera (Litoral).

Paul IOVAN

ÎNSE
IALUL
CI"

on). — Timp
în localitate
competiției
Ion Covaci",
o frumoasă
ele finalelor :
BC Br) b.p.
ică: D. Teo-
A. Sufragiu
h. Marinel
durat (Stea-
nu (St) b.p.
semiușoară:
ab.2 T. Zai-
ă: E. Stoica
(BC Gl.);
(Din. Buc.)
ijlocie mică:
p. N. Barda
Cocîrlea BC
.); semigrea:
p. I. Peter
Simon (Din.
a (BC Br).
— coresp.

SALA SPORTURILOR DIN CONSTANȚA
OMIS" LA VOLEI MASCULIN

Constanța
cerile tra-
nțional de
u „Trofeul
care va
urilor din
reprezen-
campioană
al. Iugo-

prima zi, partida inaugurală a turneului va începe la ora 16.

Avînd în vedere că actuala ediție a „Trofeului Tomis" are loc cu puțin timp înaintea campionatelor europene din Iugoslavia, va fi interesant de urmărit stadiul de pregătire a cîtorva formații care, după opiniile specialiștilor, se vor

FOTBAL

MECIURI AMICALE, ULTIMELE VERIFICĂRI

POLITEHNICA TIMIȘOARA — F.C.M. REȘIȚA 0—3 (0—0). Joc plăcut. Golurile au fost marcate de Tănase (min. 59, 76), Bojin (min. 84). **Politehnica:** Jivan — Mioc, Cringașu, Arnăutu, Maier — Roșca, Dembrovschi, Istrătescu (min. 46: Macovei) — Anghel (min. 46: Floareș), Giuchici, Petrescu. **F.C.M.:** Ilieș — Chivu, Pigulea (min. 46: Kis), Hergane, Filipescu — Tănase, Bojin, Pușcaș — Atodiresei, Căprioru (min. 46: Bora), Florea. **(C. Crețu,** coresp.)

S.C. BACĂU — C.S.M. SUCEAVA 3—0 (2—0). Gazdele au dominat și au înscris prin Volmer (min. 35), Hrițcu (min. 45) și Margasoiu (min. 76). **S.C. Bacău :** Coman (Ursache) — Pruteanu, Catargiu, Bădin, Margasoiu — Hrițcu (Cârpuci), Volmer, Grosaru — Chitaru, Pană, Băluță (Berceanu). **(S. Neniță,** coresp.)

MUREȘUL DEVA — U.T.A. 0—1 (0—0). În cadrul festivităților organizate în cinstea „Zilei Minerului", formația locală Mureșul a jucat în compania echipei U.T.A., care a cîștigat prin golul marcat de Brosovschi (min. 79). **(I. Simion,** coresp.)

POLITEHNICA IAȘI — ZAGORET NOVA ZAGORA 4—0 (1—0). Studenții au evoluat bine și au întrecut la scor formația bulgară Zagoreț Nova Zagora. Autorii golurilor: Incze (min. 1), D. Ionescu (min. 50), Romilă II (min. 65), Simionaș (min. 80). POLITEHNICA: Costaș — Sofian, Unchiaș, Dinu, Ciocîrlan — Mureșan, Romilă II, Simionaș — D. Ionescu, Nemțeanu, Incze. Au mai jucat: Baumgartner, Anton, Costea, Simionov, Banu. **(D. Diaconescu,** coresp. județean).

F.C. BIHOR — HAPOEL HAIFA 2—1 (1—1). Joc de bună factură tehnică. Golurile au fost realizate de Ghindin (min. 28, autogol), Vlad (min. 52), respectiv Englender (min. 40). În min. 35 Florescu a ratat un penalty, F.C. BIHOR : Albu (Vidac) — P. Nicolae, Dărăban (Sărac), Sătmăreanu I, Popovici — Naom (Grecu), Al. Naghi (Agud), Ghergheli (Vlad) — Suciu, Florescu, Georgescu. **(I. Ghișa,** coresp. județean).

CU OCAZIA „ZILEI MINERULUI" s-au disputat mai multe partide amicale: Minerul Cavnic — Minerul Băiuț 3—4 (1—2), Minerul Baia Sprie — Minerul Ilba 0—0, Minerul Băița — Oașul Negrești 2—1 (1—0). **(V. Săsăranu,** coresp.)

AUTOBUZUL BUCUREȘTI — T.M.B. 4—3 (2—2). Un util joc de verificare pentru ambele formații. Jucătorii de la Autobuzul s-au impus în finalul partidei, cînd au inițiat cîteva atacuri mai periculoase. Golurile au fost realizate de Sultănoiu (min. 5 din 11 m, și min. 35), Zdrăilă (min. 73 și 90), respectiv Sanda (min. 8), Tudor (min. 23) și Gheorghe (min. 70). A condus N. Despa. În deschidere : Sirena — Betonul 4—4 (0—1).

F.C.M. GALAȚI — F.C. CONSTANȚA 3—2 (2—1). Peste 10 000 de spectatori au asistat la un joc interesant. Autorii golurilor : Corendea (min. 10, autogol), Vochin (min. 35), Balaban (min. 70), respectiv Mărculescu (min. 8 și 89). F.C. Constanța a aliniat următoarea formație : Popa — Mustafa, Antonescu, Bălosu, Gîtcj (min. 46 : Nistor) — I. Constantinescu, Corendea, M. Popescu — Lică, Mărculescu, Turcu (min. 46 : Sălceanu). **(T. Siriopol,** coresp. județean).

GLORIA BISTRIȚA — LOTUL NAȚIONAL DE JUNIORI 0—0. Ambele echipe au desfășurat un joc atractiv în cimp, dar ineficace. **(I. Toma,** coresp.)

RAPID ARAD — U.M. TIMIȘOARA 2—4 (0—1). Golurile au fost înscrise de Gyenge (min. 54 din 11 m), Dodeanu (min. 74), respectiv Hîrșoveanu (min. 44, 81), Mathe (min. 62), Bostan (min. 75). **(R. Hărduț,** coresp.)

CORVINUL HUNEDOARA — ȘOIMII SIBIU 1—0 (1—0). Unicul gol a fost realizat de Șchiopu, în min. 7. **(I. Vlad,** coresp.)

F.C. BRĂILA — S.C. TULCEA 3—2 (1—1). Au marcat : Cristache (min. 14), Ionescu (min. 62), Ion Constantin (min. 64), respectiv Ciobanu (min. 10 și 74). **(N. Costin,** coresp. județean).

RELONUL SĂVINEȘTI — C.S. BOTOȘANI 0—1 (0—0). Golul a fost realizat de Săcărar (min. 70). **(R. Toma,** coresp.)

TRACTORUL BRAȘOV — C.S.U. GALAȚI 0—1 (0—0). Golul gălățenilor a fost înscris de Cotigă (min. 55). **(C. Gruia,** coresp. județean).

C.S. TÎRGOVIȘTE — GLORIA BUZĂU 2—2 (1—0). Autorii golurilor : Tătaru (min. 35), Neagu (min. 67) pentru gazde, Iuhaz (min. 65), Radu (min. 70) pentru Gloria. **(M. Avanu,** coresp. județean).

„CUPA MINERULUI". La Baraolt a avut loc sîmbătă și duminică competiția dotată cu „Cupa Minerului". Iată rezultatele înregistrate : Gaz metan Mediaș — Unirea Sf. Gheorghe 3—1 (0—0), Minerul Baraolt — A.S. Miercurea Ciuc 6—5 după 11 m, A.S. Miercurea Ciuc — Unirea 3—1 (1—1), Gaz metan — Minerul 1—0 (0—0). Echipa **Gaz metan** a cîștigat trofeul. **(Gh. Briotă,** coresp.)

C.F.R. TIMIȘOARA — CONSTRUCTORUL TIMIȘOARA 5—0 (3—0). Au înscris : Kun I (min. 8, 25), Periat (min. 30), Giulvezan (min. 55), Panici (min. 80). **(C. Constantin,** coresp.)

ACTUALITĂȚI

● **CONSFĂTUIREA CONDUCATORILOR DE CLUBURI ȘI A ANTRENORILOR DIVIZIONARI A.** În această dimineață se desfășoară la sediul F.R.F. lucrările consfătuirii de lucru a conducătorilor de cluburi și a antrenorilor formațiilor din Divizia A. Consfătuirea are la ordinea de zi probleme legate de activitatea pe plan intern și internațional din viitorul sezon competițional. După amiază, antrenorii divizionari A vor participa la un program cu caracter tehnico-metodic în cadrul căruia se vor face și recomandările colegiului central al antrenorilor privind noul campionat.

● **O SELECȚIONATA DE JUNIORI ÎN UNGARIA.** Între 13 și 18 august se va desfășura, la Balaton, un turneu internațional, la care vor participa patru selecționate alcătuite din juniori mici (născuți după 1 august 1959). Selecționata română este pregătită de antrenorii **Ioan Kluge** și **Marin Țițeica.**

DIVIZIONARELE A ÎNAINTEA STARTULUI

POLITEHNICA TIMIȘOARA VIZEAZĂ UN LOC ÎN COMPETIȚIILE EUROPENE

Timișoara fotbalistică urmărește cu un interes demn de subliniat pregătirile reprezentantei sale în campionatul primei divizii. Astfel, zilele trecute, deși „Poli" disputa un simplu joc-școală cu o echipă din campionatul județean, cîteva sute de spectatori au luat — pe o căldură de foc — drumul spre stadionul „1 Mai" ; i-am văzut, apoi, pe timișoreni în tribunele „C.F.R."-ului, încurajîndu-i pe studenți în trecerea testului de rezistență.

Dar ce fac „alb-violeții" ? Se pregătesc. Atent, hotărît, cu interes, cu încredere, cu gîndul să califice Timișoara într-o cupă europeană — în care n-a mai fost de pe vremea Ripensiei — „s-au măcar în Cupa Balcanică", după cum ne spuneau cei doi antrenori, Petrică Rădulescu și Costică Rădulescu.

Obiectivele de performanță fiind stabilite, să le vedem acum pe cele de joc : **„Sîntem adepți ai jocului ofensiv, cu apărare dinamică și replieri rapide. Din această cauză, am insistat — și va mai trebui să insistăm — asupra dinamicii de joc. Fundașii centrali** (n.n. Arnăutu și Păltinișan), **ambii destul de lenți, jucau în linie. De aceea încercăm să-l titularizăm pe Cringașu în acest compartiment, pentru că e mai mobil, se plasează mai bine și mai repede și are o tehnică mai bună. Le cerem fundașilor laterali să sprijine direct ofensiva, iar mijlocașilor devensivi să depășească zona centrală etc. Idei noi care, recunoaștem, va fi destul de greu să le implantăm dintr-o dată. Și lui Giuchici îi cerem să-și modifice stilul de joc, nu va mai trebui să aștepte mingea, ci să vină în întîmpinarea ei. Repetăm, sîntem dinamicii jocului static".** ne-au spus, într-un glas, cei doi tehnicieni.

La meciul cu **„13 Construcții"** la care am asistat (9—0 pentru „Poli"; Cotec — 4 goluri, Giuchici — 3, Istrătescu — 2), toate aceste noi cerințe erau aplicate mai puțin. Tocmai de accea antrenorii au întrerupt de multe ori jocul, au cerut reluarea unor faze, au intervenit ori de cîte ori a fost cazul. Se speră ca, pînă la 17 august, cînd „Poli" va jucat la Bacău, totul să fie în regulă.

Dar noutățile continuă. Pe lîngă implantarea lui **Cringașu** în linia de fund și modificarea jocului lui **Giuchici**, s-a mai hotărît titularizarea lui **Cotec**, fotbalist cu calități deosebite, care a stat inadmi-

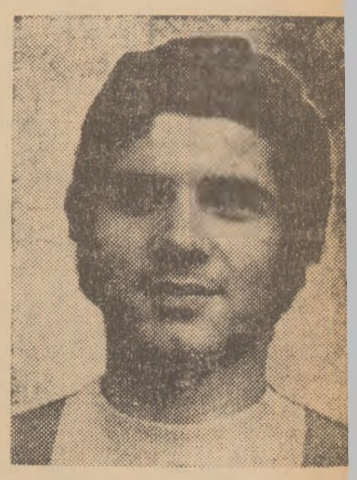

Decu Cringașu *revine la veche sa specialitate de fundaș central*

sibil de mult pe tușă. Un apo important în linia de mijloc speră că-l va aduce fostul reșițea **Roșca**, venit la Timișoara pri schimb cu **Bojin**. Din lot lipsește deocamdată, **Mehedințu**, care-și sa tisface stagiul militar. Nu vor ma activa, însă, **Dașcu** (plecat la E lectroputere Craiova), **Voinea** (I U.M. Timișoara) și **Surdan**. Retra din activitate după mai bine d un deceniu de prezență sub culo rile clubului, acesta din urmă v fi în curînd sărbătorit pe stadion „1 Mai". În schimb, au mai ven **Hamza** (de la Rapid Arad), **Ma covei** (cu carantină, de la C.S. Bo toșani), portarul **Caraivan** (F.C.M Reșița) și **Băcescu** (F.C.M. Galați Așadar, campionatul va fi atac cu următorul lot : **Jivan, Caton Caraivan** — portari ; **Mioc, Hamz Cringașu, Arnăutu, Maier, Popa Păltinișan** — fundași ; **Roșca, Giu chici, Lața, Băcescu** — mijlocași **Anghel, Dembrovschi, Cotec, Pe trescu, Floareș, Istrătescu, Maco vei, Covalcic** — atacanți. Un efecti bogat, în care tinerețea se îmbin cu experiența, un lot apt pentr performanțe. Iar testul de rezisen ță trecut zilele trecute („campion — **Hamza** cu 3 400 m străbătuți i 12 minute, urmat de **Anghel** — 3 350 m ; corigenți — **Lața** cu 3 00 m și **Covalcic**, abandonat) a de monstrat și el — cu excepțiile arăt tate — posibilitățile alb-violeților

Mircea TUDORAN

„CUPA MUNICIPIULUI BUCUREȘTI"

Apostol *(tricou alb), înscrie primul gol al finalei*
Foto : V. BAGEAC

(Urmare din pag. 1)

St. Constantinescu următoarele echipe :

DINAMO : Cavai (min. 46 Ștefan) — Deleanu (min. 65 Cheran), Sătmăreanu II, Dobrău, Lucuță — Augustin, Naghi (min. 60 G. Sandu) — R. Nunweiller (min. 46 Custov), D. Georgescu (min. 46 Zamfir), Dumitrache, Vrînceanu.

SPORTUL STUDENȚESC : Suciu — Tănăsescu, Ciugarin, Grigore, MANEA — CHIHAIA, Cassai (min. 46 Munteanu), RĂDULESCU (min. 46 Iorgulescu) — Petreanu (min. 46 Grosu), M. Sandu (min. 46 Roșu), Marica (min. 26 T. Ilie).

RAPID — DINAMO 1—0 (1—0)

În meciul vedetă al primei zile a competiției s-au întîlnit campioana țării și cîștigătoarea „Cupei României". Dinamo a prezentat — cu excepția lui Lucescu — cel mai bun „11" al său la ora actuală, în timp ce giuleștenii au apărut cu o formație din care au lipsit nu mai puțin de șase titulari (Pop, Grigoraș, Savu, M. Stelian, Neagu și Manea). În ciuda disproporției valorice dintre cele două echipe, întrecerea s-a desfășurat o bună parte din timp sub semnul echilibrului și, în mod surprinzător, victoria a revenit, la limită, giuleștenilor, care au reușit să concretizeze, chiar la începutul partidei (în min. 8) una din puținele lor ocazii clare de gol prin Iordan. În continuare, timp de 82 de minute, meciul s-a caracterizat printr-o luptă aspră (pe alocuri chiar prea aspră), în care Dinamo a încercat să obțină măcar egalarea, în vreme ce Rapid s-a străduit din răsputeri să-și apere fragilul avantaj de un gol. Și pînă la urmă, jocul mai realist și ambiția elevilor lui Motroc s-au impus în fața experienței și a dominării teritoriale a dinamoviștilor care, deși au tras mai mult la poartă (raportul șuturilor 18—12), nu au reușit pînă la fluierul final să-l facă pe Ioniță să scoată mingea din plasă.

Arbitrul **C. Niculescu** a condus următoarele formații :

RAPID : IONIȚĂ — Cincă, ANGELESCU, Niță, A. DUMITRU — Petcu, RIȘNIȚĂ, Stanca — Constantinescu (min. 35 Mihalache), Fl. Marin, IORDAN (min. 46 Constantinescu).

DINAMO : Constantinescu — CHERAN, G. Sandu, Sătmăreanu II (min. 46 Dobrău), Mateescu (min. 10 DELEANU) — DINU, Custov (min. 78 Vrînceanu), D. Georgescu — Bucurescu (min. 15 Naghi), Zamfir (min. 46 Dumitrache).

— Tănăsescu (min. 46 Popescu), Cazan, Ciugarin, Manea — Munteanu, Cassai — Petreanu, Rădulescu, M. Sandu, Marica.

PROGRESUL — SPORTUL STUDENȚESC 4—3 (4—2)

Deschiderea cuplajului de sîmbătă a oferit un spectacol fotbalistic de bună calitate, o întrecere atractivă, cu multe reușite tehnico-tactice, grație în special remarcabilei comportări a echipei antrenată de V. Mateianu. Victoria a revenit pe merit echipei Progresul, care s-a impus printr-un plus de claritate în acțiuni și un joc mai agresiv în atac, reflectat și în raportul net favorabil al șuturilor la poartă (19—12). Au înscris, în ordine : **Tevi** (min. 11, 22, 34) și **V. Petre** (min. 35) pentru Progresul ; **Chihaia** (min. 23, 44 — din 11 m) și **Manea** (min. 77) pentru Sportul studențesc.

Arbitrul **C. Dinulescu** a condus următoarele formații.

PROGRESUL : Giron — Ploscaru, BADEA, Grama (min. 46 Nignea) — V. Petre (min. 37 Neagu), D. ȘTEFAN, Dragu — I. SANDU, DUMITRIU II (min. 46 Turbatu).

LOTO—PRONOSPORT INFORMEAZĂ

NUMERELE EXTRASE LA TRAGEREA SPECIALĂ PRONOEXPRES DIN 10 AUGUST 1975

Fond general de cîștiguri : 1.162.690 lei.

Extragerea I : 34 6 18 27 40 43

Extragerea a II-a : 41 10 32 44 13

Extragerea a III-a : 41 30 44 34 12 8

Extragerea a IV-a : 41 44 8 33 18 17

Extragerea a V-a : 5 32 16 9 35 16 23 12.

Plata cîștigurilor va începe în Capitală de la 22 august pînă la 10 octombrie, în țară de la 25 august pînă la 10 octombrie 1975.

Așa arată o variantă cu 13 rezultate exacte la concursul Pronosport, etapa din 10 august 1975

I.	Letea Bacău—Oituz Tg. O.	1
II.	Petrolul Moinești—CAROM	1
III.	Energia—Minerul Comănești	1
IV.	Recolta Salonta—Bih. Marghita	1
V.	Olimpia Oradea—Min. Bihor	1
VI.	Măgura Codlea—ICIM Bv.	2
VII.	Chimia Or. Vict.—Tor. Zăr.	X
VIII.	Carpați Bv.—Precizia Săcele	1
IX.	Min. Suncuiuș—Voința Ord.	1
X.	Dun. Cernavodă—Portul C-ța	1
XI.	Vict. Florești—Poiana Cîmpina	1
XII.	Chimia Brazi—Carpați Sinaia	2

ECHIPELE ROMÂNIEI AU CÎŞTIGAT JOCURILE BALCANICE DE ATLETISM

(Urmare din pag. 1)

oua atletă română, împreună cu man, care o întrecuse, recent, a Montreal!).

Dintre învingătorii de simbătă duminică o frumoasă impresie e-au lăsat tînăra **Liliana Panaiotova** care a întrecut-o pe Pavlicici la 200 m, **Iosip Alebici** net cîştigător la 400 m, **Atanas Galabov** primul clasat în greaua cursă a maratonului cu un avans substanial, de aproape 10 minute, **Dimitrios Kiteas** cel mai bun dintre aritorii cu prăjina, **Ivanka Hristova** pentru a 11-a oară campioană la greutate etc.

Cîteva cuvinte se impun a fi dresate şi unora dintre... învinşi. atre aceştia, s-au aflat unii dintre atleţii noştri care, cu acest rilej, au realizat unele performanţe remarcabile. **Mihaela Loghin şi Valentina Cioltan** au fost e locul trei şi, respectiv, pe paru la greutate, dar Mihaela a obţinut un nou record republican u 18,83 m iar Valentina o performanţă apropiată — 18,73 m. Tînăra **Cristine Gosler** s-a clasat a oua la înălţime cu 1.82 m — nou ecord de junioare al României. **Mihai Nicolau** al doilea la decaon (7 542 p) şi **Ioana Pecec**, a oua la suliţă (59,38 m). **Cristian van** al doilea la prăjină (5.10 m), **arol Raduly** al treilea la sulită 79,76 m) au obţinut cele mai bune performanţe din cariera lor portivă.

Învingători sau învinşi, participanţii la cea de a XXXIV-a ediţie a Jocurilor Balcanice merită felicitări pentru cele trei zile de ntreceri de înaltă ţinută pe care i le-au oferit, aici, la Bucureşti. a sfîrşitul întrecerilor, au fost desemnaţi cei mai buni atleţi ai ompetiţiei, care au primit cupe din partea organizatorilor. Este orba de **Argentina Menis** (România), **Nikolina Stereva** (Bulgaria), **vanka Hristova** (Bulgaria) şi **Dimitrios Kiteas** (Grecia). **Luciano usanj** (Iugoslavia) şi **Carol Corbu** (România). Alegerea lor s-a făcut windu-se în vedere, valoarea performanţelor obţinute de fiecare ntre aceştia.

Simbătă la amiază, preşedintele C.N.E.F.S., general lt. Marin Dragnea *a primit la sediul C.N.E.F.S. pe şefii delegaţiilor federaţiilor de atletism ale Bulgariei, Greciei, Iugoslaviei şi Turciei, participante la cea de a XXXIV-a ediţie a Jocurilor Balcanice de atletism.*

Conducătorii mişcării noastre sportive s-au întreţinut cordial cu oaspeţii, care au exprimat mulţumiri pentru primirea călduroasă şi condiţiile excelente de concurs.

★

Duminică s-a alăturat oaspeţilor Jocurilor Balcanice de atletism de la Bucureşti, d. Ahileas Caramanlis, *ministru pe lîngă Preşedinţia Consiliului de Miniştri al Republicii Elene, ministru al sporturilor. Oaspetele, care a fost întîmpinat de preşedintele C.N.E.F.S., general lt.* Marin Dragnea, *a vizitat în cursul dimineţii de ieri obiective sportive din Capitală şi a asistat la reuniunea finală a Jocurilor Balcanice de atletism, urmînd ca în cursul zilei de luni să continue vizita.*

REZULTATE TEHNICE, ZIUA A II-A: MASCULIN:

LUNGIME: 1. ŞTEFAN LĂZĂRESCU (R) 7,88 m — **campion balcanic**, 2. P. Pencev (B) 7,73 m, 3. P. Hadjistathis (G) 7,68 m, 4. C. Bădoi (R) 7,54 m, 5. M. Rak (I) 7,52 m, 6. B. Bonev (B) 7,46 m.

SULIŢĂ: 1. VALENTIN DJONEV (B) 80,22 m — **campion balcanic, record al J.B.A.**, 2. Gh. Megelea (R) 79,96 m, 3. C. Raduly (R) 79,76 m, 4. Z. Primorac (I) 76,32 m, 5. S. Stoikov (B) 71,22 m, 6. L. Makriyanos (G) 68,32 m.

1 500 M: 1. GHEORGHE GHIPU (R) 3:47,16 — **campion balcanic**, 2. S. Mermigis (G) 3:47,38, 3. B. Bojinovici (I) 3:47,79, 4. Ph. Kourtis (G) 3:48,09, 5. M. Tümkan (T) 3:48,24, 6. N. Onescu (R) 3:48,60.

GREUTATE: 1. VELCIO STOEV (B) 19,83 — **campion balcanic**, 2. M. Klosev (B) 19,36 m, 3. I. Ivanicici (I) 19,22 m, 4. M. Iordan (R) 17,93 m, 5. R. Krstojevici (I) 17,82 m, 6. L. Loukas (G) 17,81 m.

20 KM MARŞ: 1. VINKO GALUSICI (I) 1.33:07,6 — **campion balcanic**, 2. H. Karagiorgios (G) 1.33:42,6, 3. C. Stan (R) 1.33:54,8, 4. K. Pateev (B) 1.34:14,5, 5. I. Găsitu-Stănescu (R) 1.36:16,8, 6. I. Kamenov (B) 1.37:49,8.

3 000 M OBSTACOLE — 1. GHEORGHE CEFAN (R) 8:36,0 — **campion balcanic**, 2. S. Kondosoros (G) 8:41,0, 3. P. Copu (R) 8:41,4, 4. P. Iordanov (B) 8:42,4, 5. M. Vitasovici (I) 8:49,2, 6. Y. Sogütlü (T) 8:51,0.

4x100 M: 1. BULGARIA (**Zaprianov — Ivanov — Nedialkov — Doicev**) 40,1 — **campioană balcanică**, 2. România (Szekernyes — Suşelescu — Dulgheru — Petrescu) 40,3, 3. Iugoslavia 40,4, 4. Grecia 41,0.

DECLATON: 1. VASILE BOGDAN (R) 7 699 p — **campion balcanic**, 2. M. Nicolau (R) 7 542 p, 3. R. Petrov (B) 7 457 p, 4. Gh. Gulev (B) 7 208 p, 5. S. Simeonidis (G) 6 643 p, 6. Z. Kourellos (G) 6 047 p.

FEMININ

200 M: 1. LILIANA PANAIOTOVA (B) 23,56 — **campioană balcanică**, 2. Jelica Pavlicici (I) 23,78, 3. Mariana Suman (R) 24,02, 4. Zdravka Sipokileva (B) 24,11, 5. Maroula Lambrou (G) 24,71, 6. Leontina Sălăgean (R) 25,17.

1 500 M: 1. NIKOLINA STEREVA (B) — 4:15,10 — **campioană balcanică**, 2. Natalia Andrei (R) 4:15,55, 3. Rumiana Ceavdarova (B) 4:15,99, 4. Rafira Fija-Lovin (R) 4:16,54, 5. Zora Tomecici (I) 4:18,66, 6. Djurdjica Rajher (I) 4:25,70.

GREUTATE: 1. IVANKA HRISTOVA (B) 20,65 m — **campioană balcanică, record al J.B.A.**, 2. Elena Stoianova (B) 19,07 m, 3. Mihaela Loghin (R) 18,83 m — record naţional, 4. Valentina Cioltan (R) 18,73 m, 5. Mirjana Turegdzici (I) 14,18 m, 6. Marta Gozo (I) 13,50 m.

400 M: 1. JELICA PAVLICICI (I) 52,4 — **campioană balcanică**, 2. Mariana Suman (R) 52,7, 3. Lăcrămioara Diaconiuc (R) 53,2, 4. Iordanka Filipova (B) 54,7, 5. Svetla Zlateva-Koleva (B) 55,2, 6. Anica Goljanin (I) 55,9.

PENTATLON: 1. DJURDJA FOCICI (I) 4 342 p — **campioană balcanică**, 2. Penka Sokolova (B) 4 270 p, 3. Valntina Spasova (B) 3 995 p, 4. Elena Vintilă (R) 3 947 p, 5. Coculeana Bucătaru (R) 3 843 p, 6. Breda Lorenci (I) 3 644 p.

REZULTATE TEHNICE DIN ZIUA A III-A: MASCULIN

DISC: 1. IOSIF NAGHI (R) 60,10 m — **campion balcanic**, 2. I. Zamfirache (R) 57,78 m, 3. N. Tsiaras (G) 56,06 m, 4. E. Vladimirov (B) 56,14 m, 5. Z. Pecar (I) 54,50 m, 6. Z. Sebalj (I) 51,72 m.

200 M: 1. TOMA PETRESCU (R) 21,14 — **campion balcanic**, 2. P. Krizan (I) 21,24, 3. Cl. Suselescu (R) 21,27, 4. Vl. Ivanov (B) 21,31, 5. V. Papageorgopoulos (G) 21,47, 6. P. Pavlov (B) 21,54.

400 M: 1. IOSIP ALEBICI (I) 46,07 — **campion balcanic**, 2. M. Cikici (I) 47,32, 3. K. Onisiforou (G) 47,44, 4. V. Vasov (B) 47,67, 5. M. Danov (B) 47,01, 6. G. Paris (G) 48,02, 7. P. Vasile (R) 48,77, 8. V. Dumitrescu (R) 49,22.

110 MG: 1. BORIS PISICI (I) 14,04 — **campion balcanic**, 2. E. Vassiliou (G) 14,10, 3. G. Milakov (B) 14,20, 4. N. Perţa (R) 14,21, 5. W. Nedialkov (B) 14,37, 6. G. Mandellos (G) 14,45; E. Sebestyen (R) a abandonat la gardul patru.

TRIPLU: 1. CAROL CORBU (R) 16,82 m — **campion balcanic, record al J.B.A.**, 2. T. Thomas (G) 16,24 m, 3. M. Spasojevici (I) 16,20 m, 4. M. Srejovici (I) 16,06 m, 5. B. Bedroslan (R) 15,50 m, 6. M. Mihalev (B) 15,47 m.

5000 M: 1. SPIRIDON KONDOSOROS (G) 13:59,0 — **campion balcanic**, 2. I. Floroiu (R) 13:59,5, 3. M. Kusis (G) 13:59,6, 4. S. Vulovici (I) 13:59,8, 5. M. Yurdadon (T) 14:30,4, 6. Z. Molovici (I) 14:43,8, 7. P. Lupan (R) 14:59,4.

PRĂJINĂ: 1. DIMITRIOS KITEAS (G) 5,32 m — **campion balcanic**, 2. C. Ivan (R) 5,10 m, 3. D. Piştalu (R) 5,10 m, 4. T. Tongas (G) 5,10 m, 5. V. Tonev (B) 4,90 m, 6. B. Bosnjak (I) 4,80 m.

MARATON: 1. ATANAS GALABOV (B) 2.28:20,4 — **campion balcanic**, 2. V. Himonis (G) 2.37:23,8, 3. P. Butja (I) 2.41:13,6, 4. M. Damian (R) 2.42:35,6, 5. V. Valcev (B) 2.43:21,4, 6. V. Makridis (G) 3.02:27,8.

4x400 M: 1. IUGOSLAVIA (**Ivicak, Cikici, Alebici, Susanj**) 3:08,4 — **campioană balcanică**, 2. Bulgaria 3:09,2, 3. Grecia 3:09,7, 4. România 3:11,0.

FEMININ

100 MG: 1. VIORICA ENESCU (R) 13,59 — **campioană balcanică**, 2. Djurdja Focici (I) 14,01, 3. Lidia Guseva (B) 14,11, 4. Elena Mîrza (R) 14,16, 5. Stela Kalopedi (G) 14,52, 6. Gordana Pantovici (I) 15,14.

ÎNĂLŢIME: 1. VIRGINIA IOAN (R) 1,87 m — **campioană balcanică**, 2. Cristine Gosler (R) 1,82 m — record de junioare, 3. Snejana Hrepevnik (I) 1,78 m, 4. Iordanka Blagoeva (B) 1,74 m, 5—6 Stanka Gheorghieva (B) şi Stanka Lovse (I) 1,70 m.

SULIŢĂ: 1. LUTVIAN MOLLOVA (B) 59,92 m — **campioană balcanică**, 2. Ioana Pecec (R) 59,38 m, 3. Eva Zörgö (R) 55,98 m, 4. Sofia Sakorba (G) 52,74 m, 5. Iordanka Peeva (B) 52,52 m, 6. A. Verouli (G) 49,74 m.

4 × 100 m: 1. BULGARIA (**Vasilieva, Panaiotova, Sipoklieva, Iankova**) 44,70 — **campioană balcanică**, 2. Iugoslavia 45,25, 3. Grecia 46,46, 4. România 48,65.

4 × 400 m: 1. ROMÂNIA (**Slavic — Bădescu — Diaconiuc — Suman**) 3:32,24 — **campioana balcanică**, 2. Bulgaria 3:38,59, 3. Iugoslavia 3:45,86, 4. Grecia 3:53,59.

Gheorghe Ghipu *cîştigă cursa de 1 500 m*

CAMPIONATELE BALCANICE DE VOLEI (juniori)

ROMÂNIA (f) ŞI IUGOSLAVIA (m) — ÎNVINGĂTOARE

Simbătă au luat sfîrşit, în sala Floreasca, întrecerile din cadrul campionatelor balcanice de volei entru juniori, care s-au încheiat u victoria formaţiilor **României**, feminin, şi **Iugoslaviei**, la masculin.

Partida dintre echipele **României şi Greciei**, ultima din programul disputelor feminine, s-a terminat cu succesul scontat al voleibalistelor noastre, în numai 44 e minute, cu **3—0 (10, 3, 1)**. Au arbitrat bine: **Em. Ududec** (România) şi **M. Mihailidis** (Grecia). Antrenorii **Leonid Sorbală** şi **Ion Cristian** au utilizat următorul lot: **Diana Şiclovan** (căpitan), **Kati Racenco, Doina Botezan, Marilena Grigoraş, Maria Obreja, Liuba Cristina, Doina Rusu, Victoria Georgescu, Margareta Lăluţ, Irina Ţiţeluţ** şi **Doina Popescu**.

Problema primului loc în confruntările băieţilor fusese lămurită înainte de desfăşurarea ultimei partide, atunci cînd reprezentativa **Iugoslaviei** a reuşit să degaşeze sextetul Bulgariei. Şi aceasta, deoarece era de aşteptat ca la meciul cu **Grecia** voleibaliştii iugoslavi să termine, din nou, învingători, ceea ce s-a şi întîmplat, de altfel: **3—0 (6, 8, 12)**. Au condus bine **Em. Costoiu** şi **D. Doresecu** (ambii România). Important pentru stabilirea locurilor 1—3 a fost partida **România—Bulgaria**. Jocul a fost echilibrat, pendulele de dominare au alternat, pentru ca în ultimul set voleibaliştii noştri să se impună categoric: **3—2 (—11, 7, —11, 7, 4)**. Antrenorii **Tănase Tănase** şi **Marcel Urban** au utilizat următorii jucători: **Corcheş (Cotoran), M. Popescu, Vrîncut, Zolia (Macavei), Enescu (Chezan), C. Popescu (Manole)**. A arbitrat bine cuplul **Savici** (Iugoslavia) — **B. Baisal** (Turcia).

Clasamentele finale au următoarea alcătuire:

FEMININ — 1. **România** 4 p (campioană balcanică), 2. Bulgaria 3 p, 3. Grecia 2 p.

MASCULIN — 1. **Iugoslavia** 8 p (campioană balcanică), 2. România 7 p, 3. Bulgaria 6 p, 4. Grecia 5 p, 5. Turcia 4 p.

Emanuel FÂNTÂNEANU

ÎN PRIMELE TREI ZILE ALE BALCANIADEI DE NATAŢIE

ECHIPA ROMÂNIEI A CUCERIT 13 TITLURI

● Pe primul loc în clasamentul final la sărituri, şanse mari pentru a obţine aceeaşi performanţă la înot ● Poloiştii au deziluzionat din nou

SALONIC, 10 (prin telefon). În ciuda ploii permanente şi a frigului, participanţii la ediţia a şaptea a Balcaniadei de nataţie au înregistrat, în zilele a doua şi a treia, rezultate valoroase. Confirmînd pregătirea serioasă din această vară şi manifestînd deosebită ambiţie, înotătoarele române au impresionat miile de spectatori, cîştigînd în trei zile nouă din cele 11 medalii puse în joc. Victoriile reprezentatelor României, unele obţinute într-o manieră netă, au constituit, majoritatea dintre ele, recorduri naţionale şi balcanice. În total, cu o zi înaintea încheierii întrecerilor, România a cucerit 10 titluri la înot şi trei titluri la sărituri în apă, avînd mari şanse de a obţine primul loc în clasamentul general final al Balcaniadei.

Turneul de polo s-a încheiat, din păcate, cu o surpriză neplăcută pentru delegaţia noastră. Evoluînd slab, fără a se concentra, echipa română a pierdut, simbătă, în faţa celei a Bulgariei: 5—6 (3—2, 0—0, 1—2, 1—2). Învingînd cu o seară înainte formaţia Bulgariei cu 5—3, selecţionata Greciei a cîştigat — pentru prima dată — Balcaniada la polo. Clasament final: 1. Grecia 3 p, 2. Bulgaria 2 p, 3. **România** 1 p.

Clasamente: **100 m SPATE (M):** 1. Petkov (B) 60,73 — rec. balc.; 2. P. Milos (I) 60,92; 3. N. Milos (I) 61,82; 4. **A. Horvath (R)** 61,92 — rec. naţional; 5. **I. Sveţ (R)** 65,03; **100 m SPATE (F):** 1. **Bunaciu (R)** 1:11,24 — rec. feţiţe A; 2. **Vlăsceanu (R)** 1:12,17; 3. Linkova (B) 1:13,84; **200 m LIBER (M):** 1. **Slavic (R)** 1:57,34 — rec. naţional şi balcanic; 2. Karpousis (G) 1:59,72; 3. Stapelov (B) 2:00,63;... 8. **Almer (R)** 2:04,04; **200 m LIBER (F):** 1. Sankelova (B) 2:16,70; 2. **D. Georgescu (R)** 2:17,95; 3. Statelaci (I) 2:19,06;... 8. **Vamosi (R)** 2:23,11; **200 m MIXT (M):** 1. V. Koskinas (G) 2:16,36; 2. K. Koskinas (G) 2:16,95; 3. **Wetternek (R)** 2:17,18;... 8. **Birini (R)** 2:24,88; **200 m MIXT (F):** 1. **Groza (R)** 2:31,72 — rec. naţional şi balcanic; 2. Efendici (I) 2:35,61; 3. Petkovici (I) 2:36,36;... 6. **M. Georgescu (R)** 2:38,75; **400 m LIBER (F):** 1. Sankeva 4:46,44; 2. Efendici 4:48,91; 3. Para (G) 4:49,24; 4. **Horvath (R)** 4:53,62 — rec. naţional;... 6. **D. Georgescu (R)** 4:55,49; **400 m LIBER (M):** 1. Karpousis 4:11,03 — rec. balc.; 2. **Slavic** 4:12,27 — rec. naţional; 3. Encev (B) 4:19,34;... 7. **Sveţ** 4:27,47; **100 m BRAS (F):** 1. **A. Georgescu** 1:20,56; 2. **C. Hoţescu** 1:21,01; 3. Petkovici 1:21,05; **100 m BRAS (M):** 1. Divjak (I) 1:08,69 — rec. balcanic; 2. **Soptereanu (M)** 1:10,32; 3. Koutoumanis (G) 1:10,37;... 6. **Aldea (R)** 1:12,31; **200 m DELFIN (F):** 1. **Groza** 2:24,32 — rec. balcanic; 2. Majnarici (I) 2:28,53; 3. **M. Georgescu** 2:31,58 — rec. junioare; **200 m DELFIN (M):** 1. K. Koskinas 2:13,37; 2. V. Koskinas 2:14,21; 3. Radenovici (I) 2:16,06;... 5. **Miclăuş (R)** 2:20,12; **4 × 100 m MIXT (F):** 1. **România** 4:40,20 — rec. naţional şi balcanic; 2. Iugoslavia, 3. Grecia. Clasament la înot după trei zile: 1. **România** 234 p, 2. Iugoslavia 206 p, 3. Grecia 200 p, 4. Bulgaria 184 p.

Clasamente la sărituri: **PLATFORMA (M):** 1. **Ganea (R)** 481,80 p, 2. **Bagiu (R)** 469 p, 3. Sarakinski (B) 463,25 p; **PLATFORMĂ (F):** 1. **Făgeţean (R)** 352 p, 2. **Săcăleanu (R)** 328,35 p, 3. Aleksandrova (B) 314,75 p; **TRAMBULINĂ (M):** 1. Sarakinski 562,10 p, 2. **Ganea** 531,50 p, 3. Antonov (B) 500,20 p, 4. **Bagiu** 471,60 p; **TRAMBULINĂ (F):** 1. **Atanasiu (R)** 442,20 p, 2. Aleksandrova 432,10 p, 3. **Săcăleanu** 428,20 p.

ÎNTRECERILE DE BASCHET DE LA IAMBOL ŞI CEACEAK

Tradiţionalul turneu internaţional de baschet feminin, care se dispută, anual, în oraşul bulgar Iambol, a continuat prin întrecerile disputate simbătă şi duminică. Echipa României a întîlnit mai întîi pe cea a R.P.D. Coreene, în faţa căreia a cîştigat cu 85—67. A doua zi, baschetbalistele române au repurtat un nou succes, de astă dată în faţa selecţionatei Canadei: 67—64.

Alte rezultate: Franţa—Polonia 54—50, R.P.D. Coreeană—Bulgaria B 71—60, Ungaria — Iugoslavia 85—59, U.R.S.S. — Bulgaria A 75—70, Canada—Bulgaria B 71—60. Precizăm că formaţia română face parte din grupa valorică 5—8. La „1—4" participă Bulgaria, Franţa, Polonia şi U.R.S.S.

★

În continuarea ediţiei a 14-a a campionatului balcanic de baschet pentru juniori, găzduită de oraşul iugoslav Ceaceak, selecţionata României a fost întrecută de echipa Turciei cu 70—60 şi de cea a Bulgariei cu 97—69. Într-un alt meci, Grecia—Bulgaria 76—70.

O nouă victorie a rugbyştilor români în Noua Zeelandă

Selecţionata de rugby a României şi-a continuat turneul în Noua Zeelandă, întîlnind în oraşul Hamilton cunoscuta formaţie Waikato. La capătul unui joc spectaculos, rugbyştii români au repurtat victoria cu 14—9 (9—6), transmite corespondentul agenţiei Reuter. După cum s-a anunţat, în primul meci echipa României a întrecut cu 19—12 (13—6) formaţia Poverty Bay.

Năstase învins în semifinala de la North Conway

Finala turneului de tenis de la North Conway va opune pe americanul Jimmy Connors veteranului australian Ken Rosewall (40 de ani). În semifinale, **Connors** l-a eliminat cu 6—4, 6—4 pe **Rod Laver**, în timp ce **Rosewall** l-a întrecut cu 7—5, 1—6, 7—6 pe **Ilie Năstase**, deşi campionul nostru a condus în setul decisiv cu 4—0 la ghemuri.

În sferturile de finală: Năstase — Ray Moore (R.S.A.) 6—3, 6—4; Connors — Victor Pecci (Uruguay) 7—6, 2—6, 6—4; Rosewall — John Alexander (Australia); 6—0, 6—3. Laver — Norman Holmes (S.U.A.) 6—0, 6—2.

PE SCURT

ATLETISM ● La Stockholm, Riitta Salin (Finl.) 400 m în 51,8 şi Gaerderud (Sued) — 1500 m în 3:89,5.

BASCHET ● C.E. de junioare, desfăşurat la Vigo (Sp.), a fost cîştigat de echipa Cehoslovaciei: 53—48 în finală cu Polonia.

CĂLĂRIE ● C.E. de dresaj, la Kiev: „Premiul intermediar" — Karin Schlueter (RFG); „Marele premiu olimpic" pe echipe — R.F.G. 4905 p, U.R.S.S. 4781 p, Elveţia 4724 p.

CICLISM ● Turul R. D. Germane (ediţia 23) a fost cîştigat de Hans-Joachim Hartnick (RDG) — 899 km (7 etape) în 22h 12:04.

FOTBAL ● Finala „Cupei U.R.S.S.": Ararat Erevan — Zaria Voroşilovgrad 2—1 ● Campionatul R.F.G. (etapa 1): Eintracht Frankfurt pe Main — S.C. Karlsruhe 0—2 (!), Hannover — Bor. Monchengl. 3—3, S.V. Hamburg — Schalke 4—1, Duisburg — Fort. Düsseld. 2—2, Bochum — Bremen 0—3, Hertha — F. C. Köln 2—1, Kaiserslaut—Offenbach 2—2 ● Campionatul Franţei (et. 1): St. Etienne — Reims 2—1, Marseille — Avignon 3—1, Nisa — Sochaux 3—0, Nimes — Nantes 0—0, Lyon — Troyes 4—3, Lille — Monaco 3—3, Lens — Metz 4—1, Bordeaux — Strasbourg 1—1, Bastia — St. Germain 3—0, Nancy — Valenc. 3—3 ● În campionatul Americii de Sud (gr. 1), la Belo Horizonte, Brazilia — Argentina 2—1 (1—0) — Nelinho (2), resp. Assadi ● La Pekin, sel. Pekin — Etiopia 1—0.

PENTATLON MODERN ● La Budapesta, proba de înot: 1. Császár, 2. Lázár (ambii Ung.), 3. Covaci (România). Conduce, după 4 probe, Szombathely (Ung).

POLO ● Turneul preolimpic de la Montreal a revenit echipei U.R.S.S. Ultimele rezultate: U.R.S.S. — Cuba 9—7, Canada — Mexic 3—3.

ŞAH ● Turneul zonal pentru C.M., la Vilnius (numai şahiştii din U.R.S.S.): după 3 runde conduce Taimanov 2 p.

TENIS ● În semifinalele competiţiei pentru juniori „Cupa Valerio": Suedia — Elveţia 4—1, Italia — România 4—1 (Mîrza — Ocleppo 6—2, 6—3) ● La Vrena, în C.E., finala de simplu femei: Renata Tomanova (Cehoslovacia) — Reghina Marsikova (Cehosl) 6—4, 5—7, 6—3; în semifinale: Tomanova — Olga Morozova (URSS) 7—5, 7—6, şi Marsikova — Appel (Ol.) 7—6, 6—2. Simplu bărbaţi: Benyik — Pisecky 6—0, 7—6 şi Metreveli — Nowicky 6—2, 7—6 ● La Indianapolis, în sferturi: Vilas — Dibbs 6—4, 6—1; Orantes — Gisbert 6—2, 6—2; Parun — Molina 4—6, 6—1, 6—4; în turul anterior: Vilas — Franulovici 6—2, 6—3; Ashe — Koch 4—6, 6—4, 6—2; Gisbert — Velasco 6—4, 2—6, 6—2; Parun — Panatta 6—4, 6—3.

VOLEI ● Formaţiile Cubei (m, f) calificate pentru J.O. în turneul de la Los Angeles: Cuba—S.U.A. 3—0 (şi la masculin, şi la feminin).