PROLETARI DIN TOATE ȚĂRILE, UNIȚI-VĂ !

Sportul

ZIAR AL CONSILIULUI NAȚIONAL PENTRU EDUCAȚIE FIZICĂ ȘI SPORT

ANUL XXXII — Nr. 8189 | 4 PAGINI 30 BANI | Marți 13 ianuarie 1976

În Divizia A la handbal masculin

MECIURI DE BUNĂ FACTURĂ TEHNICĂ

Rezultate tehnice (etapa a 16-a), consumată ieri: **Steaua — C.S.M. Borzești 30—21 (17—10), Dinamo București — Universitatea București 30—14 (14—8), Dinamo Brașov — C.S.U. Galați 24—17 (13—10), H. C. Minaur Baia Mare — Universitatea Cluj-Napoca 22—19 (11—10), Politehnica Timișoara — Știința Bacău 25—28 (9—15), Petrolul Teleajen — A.S.A. Tg. Mureș 22—15 (10—7).**

Cu această etapă turneul de la Ploiești s-a încheiat. Următorul turneu al campionatului masculin intre 18 și 20 ianuarie, in noua sală de sport de la Baia Mare.

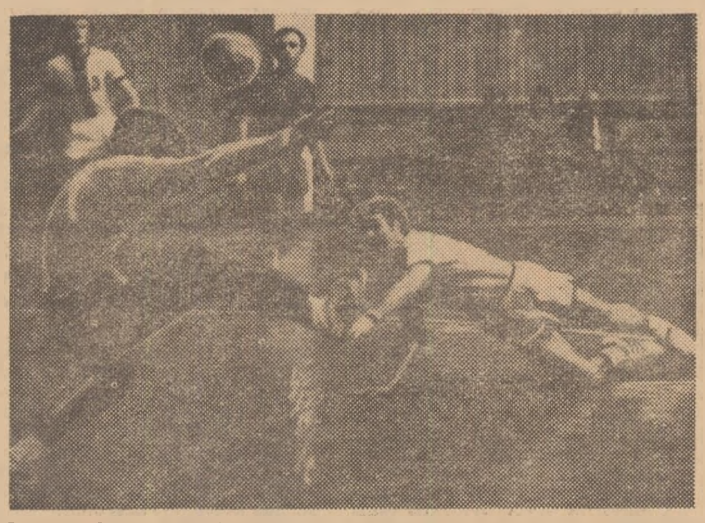

Deacu (*Știința Bacău*) *aflat în poziție bună pe semicerc, trage și inscrie în meciul cu A.S.A. Tg. Mureș.* Foto : S. BAKCSY

PLOIEȘTI, 12 (prin telefon). Partidele celei de a 16-a etape din cadrul campionatului masculin de handbal, Divizia A, consumate luni după amiază în sala Victoria din localitate au adus așteptatul reviriment în evoluția fruntașelor handbalului nostru masculin. Aproape toate partidele au reușit să capteze atenția publicului, prezent și de această dată in număr mare in tribune.

Iată scurte insemnări de la acest jocuri :

STEAUA — C.S.M. BORZEȘTI 30—21. Deschiderea a prilejuit o confruntare frumoasă și interesantă, in pofida diferenței evidente de valoare existente intre cele două formații. Jucătorii din Borzești au intrat pe teren deciși să ofere campionilor o replică dirză. Și ei au reusit acest lucru, evidențiindu-se mai ales in primele minute, cind au și condus (2—1, 3—2, 4—2). Apoi, insă, Kicsid, Tudosie, Drăgăniță și colegii lor s-au desprins și au sprintat spre o altă victorie, trecută in contul lor. Principalii realizatori : **Drăgăniță 8, Tudosie 7, Voina 5 — Steaua, G. Berbecaru 6, Blas 4 — C.S.M. Borzești.**

DINAMO BUCUREȘTI — „U" BUCUREȘTI 30—14. Ca și in partida precedentă, inceputul a aparținut out-siderilor, adică studenților. „7"-le extrem de tinăr pe care l-a trimis in teren antrenorul E. Trofin a adus pe tabela de marcaj in min. 10 un scor puțin scontat : 5—2 pentru Universitatea. Elanul studenților avea insă să se stingă brusc, atunci cind sistemul defensiv al echipei Dinamo s-a sincronizat bine. Consecința ? Patru interceptii decisive, urmate de tot atitea contraatacuri și situația s-a schimbat radical : de la 2—5 scorul a devenit 6—5 (min. 13) și apoi 10—5 (min. 19) pentru Dinamo ! Cele mai multe goluri : **Lieu 14 (!), Tase 5** — Dinamo, **Durău 5** — „U".

DINAMO BRAȘOV — C.S.U. GALAȚI 24—17. O partidă disputată, in care s-au infruntat două echipe de forțe apropiate. La inceput scorul a fost favorabil gălățenilor, care prin

Horia ALEXANDRESCU

(*Continuare în pag. 2—3*)

C. E. de bob-tineret de la Sinaia

DUMINICĂ — OMOLOGAREA PISTEI DE LUNI — ANTRENAMENTE OFICIALE

„Cupa națiunilor" a fost cucerită de echipa Austriei. România pe locul 6

La federația de specialitate a țării noastre au sosit majoritatea confirmărilor de participare la Campionatul european de tineret pentru bob 2 persoane, care se va desfășura la sfirșitul săptămînii viitoare, pe noua pistă betonată din Sinaia. Pînă acum au anunțat că vor veni la Sinaia cu cîte trei echipaje federațiile din Anglia, Elveția, R. F. Germania, Italia, cu două echipaje cea din Belgia și cu un echipaj cea din R. D. Germană. Mai sînt așteptate confirmări din Austria, Cehoslovacia, Franța și Spania. România va prezenta trei echipaje.

Primul oaspete la campionatul european de bob-tineret va fi ing. **Christian Aste** (Austria), delegatul F.I.B.T. pentru omologarea pîrtiei sinăiene. Concurenții vor veni în ziua de 18 ianuarie (cînd se va proceda și la omologarea pîrtiei care va fi folosită pentru bob și săniuțe), urmînd ca a doua zi să efectueze primele coboriri din antrenamentul oficial care va dura pînă joi 22 ianuarie.

Programul competiției prevede vineri zi de odihnă, iar **sîmbătă (între orele 18 și 20,30) și duminică (între orele 9 și 11,30) disputarea celor patru manșe ale campionatului european.**

Cît privește lucrările de înghețare a pistei, ele sînt în plină desfășurare și datorită activității neobosite care se duce și condițiilor atmosferice favorabile pîrtia va fi dată în folosință în timp util.

Contactul cu virajele și liniile drepte betonate este așteptat cu justificat interes de boberii români care deocamdată se antrenează pentru dezvoltarea vitezei de start. De mîine vor intra în pregătire pentru C.E. și impingătorii care au alcătuit boburile de 4 persoane participante la „Cupa națiunilor", concurs desfășurat pe pîrtia olimpică de la Innsbruck-Igls. Aici, timpul nefavorabil (ploaia) a determinat pe organizatori să alcătuiască clasamentul final după disputarea a numai 3 manșe. Primele locuri au fost ocupate în ordine de R. F. Germania II, Austria II și R. D. Germană I. Fiecare țară a avut dreptul să prezinte cîte trei echipaje.

Trofeul pus în joc, „Cupa națiunilor", a fost cucerit de echipa Austriei, care a totalizat 73 p. Pe locurile următoare s-au clasat R. F. Germania 67 p, Elveția 48 p, R. D. Germană 43 p, Italia 28 p, România 24 p (a luat parte numai la cursele de bob-4). La întreceri au participat 27 de echipaje reprezentînd 11 țări.

Ieri, la centrul de medicină sportivă „23 August"

21 DE JUCĂTORI DIN LOTUL REPREZENTATIV ÎN FAȚA TESTULUI DE SĂNĂTATE

Centrul de medicină sportivă „23 August" din Capitală a cunoscut ieri dimineață o animație deosebită. Sub supravegherea directă a medicilor **Dumitru Tomescu și Florin Brăiilă**, care își desfășoară activitatea pe lîngă lotul A și, respectiv, de tineret, prima grupă de 21 de jucători, care fac parte din lotul lărgit al echipelor reprezentative au trecut, pe rînd, pe la toate cabinetele unde, sub atentul control al unor medici de specialitate, au fost supuși unei complexe investigații. Aceasta, în scopul determinării stării de sănătate și verificării capacității de efort acum, cu numai trei zile înaintea startului pregătirilor sezonului de primăvară.

Rînd pe rînd, **Răducanu, Moraru, Ioniță, Ștefan, Anghelini, Dumitru, Sătmăreanu II, G. Sandu, Lucuță, Mateescu, Dobrău, D. Georgescu, M. Sandu, Cheran, Dinu, Grigoraș** și ceilalți au făcut mai întîi toate probele de laborator și cardiovasculare, după care le-au fost inregistrate datele antropometrice. În continuare, au trecut pe la cabinetele de ortopedie și traumatologie, interne, O.R.L., neuropsihiatrie, stomatologie etc. Odată încheiat „circuitul", fiecare component al lotului a trecut la hotelul din cadrul Complexului, acolo unde, la camera 101, antrenorii federali **Nicolae Petrescu** și **Cornel Drăgușin** îi așteptau cu o serie de aparate. Aici a fost trecut testul psiho-fiziologic prin care se urmărea determinarea stării de prospețime și luciditate. O adevărată investigație, foarte precisă, asupra

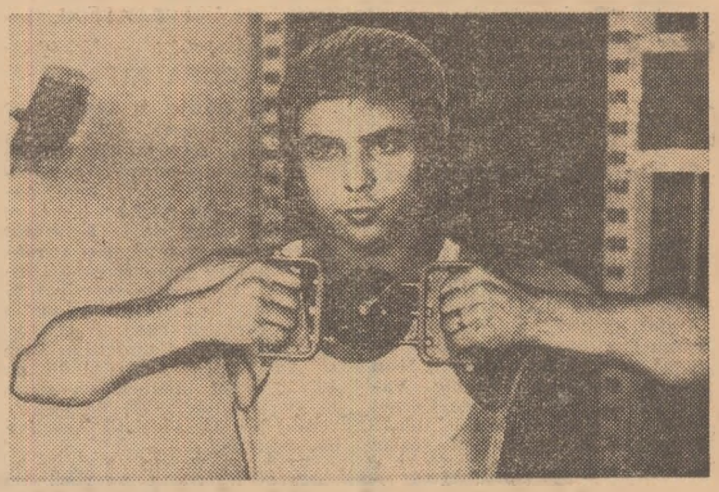

Portarul rapidist Ioniță, *unul dintre tinerii componenți ai lotului reprezentativ, în timp ce i se determină forța în brațe, cu ajutorul extensorului gradat.* Foto : I. MIHAICĂ

Gheorghe NERTEA

(*Continuare în pag. 2-3*)

„Turul României" în file de reporter

TINEREȚEA SPORTULUI SLĂTINEAN

● Sport în zorii vieții, sport la „Clubul pensionarilor" ● Atleții refuză locul 37 ! ● O treime din populația stabilă a orașului e nelipsită de la fotbal ● Cazanul inginerului Trandafir

O sală de sport. Printre spectatori, un bărbat de vreo 35 de ani. 12 băieți și fete dansează în ritmul mingilor de celuloid, la capetele meselor de tenis.

— De ce sînteți, Ion Olaru, aici, cum ?

— Salvador la I.P.A. Și-a adus copiii, pe Camelia și pe Ștefan, „la ping-pong", la Traian Ancu, antrenorul.

— *Am idee ce inseamnă sănătos chiar și aici, intr-un oraș mic, mai liniștit. Se vede de pe acum că ritmurile vieții se accelerează. Vreau ca cei doi copii ai mei să crească sănătoși și, cu sportul să le fie un aliat în*

— Dacă e așa, de ce dv. sînteți îmbrăcat ?

— *Pînă la asta e singura din oraș și este supraaglomerată. Baze sportive in aer liber au și orașele, și intreprinderile, și orașele. Eu sînt, insă, prea bătrîn să fac sport afară.*

— La 35 de ani ? ?

Ocazionalul interlocutor ne pusese, deja, la îndemînă primele elemente ale reportajului la Slatina....

★

Le adăugăm alte două fapte, simbolice prin virstele — de inceput al vieții și de apus al ei — ale celor implicați. Pe o stradă inclinată a orașului vechi, vreo 50 de oameni trecuți de 60 de ani joacă șah și tenis de masă la *Clubul pensionarilor*, iar la C.J.E.F.S. Olt și la Inspectoratul școlar se elaborează programe șapirografiate cu exerciții specifice pentru preșcolarii din toate grădinițele, și practicate timp de 360 de minute săptămînal. În privința adolescenței și maturității, reporterul evocă suita unor imagini văzute timp de două zile...

...În drum spre stadionul orașului ne gîndeam la cuvintele primarului *Radu Barbu*, om pentru care *„posibilitățile de a face sport ale concetățenilor*

Radu TIMOFTE

(*Continuare în pag. 2—3*)

LA POIANA BRAȘOV ÎN „CUPA DINAMO",

SCHIORII FONDIȘTI AU LĂSAT O BUNĂ IMPRESIE

POIANA BRAȘOV, 12 (prin telefon). Aproape 100 de schiori fondiști s-au reunit intr-unul din reușitele concursuri ale sezonului, intitulat „Cupa Dinamo". Absența de la start a unor protagoniști (plecați pentru a participa la concursuri internaționale in R.D. Germană și Iugoslavia) a stimulat pe cei rămași la o luptă inversunată. Vremea excelentă, amenajarea traseelor cu mașina specială de bătătorit pîrtiile, variația pistei și ambiția concurenților, au oferit publicului o intrecere sportivă atractivă.

După îndelungate căutări la biatlon, **Ferenc Foriko** se pare că se stabilește la cursele clasice de alergare. Specializarea sa in viitor pentru probele de fond, credem că-l va ridica pe acest tinăr și viguros concurent pînă la un nivel care să-l facă in stare să reprezinte cu succes țara la competiții balcanice și europene de valoare. Ușurința cu care aleargă, fuleul și rezistența îi sînt arme cu care se poate ridica ușor la un standard internațional. In cursa senioarelor a fost antrenant duelul permanent dintre **Elena Bășa-Soiu** (revenită după o intrerupere de un sezon) și tînăra sa adversară **Elena Tișcă**. La juniori mari, in absența lui **Cornel Potroanchen** lupta a fost deschisă, oferind un prilej de victorie lui **Kristo Benedek.**

Și ștafetele, desfășurate în ziua a doua, s-au bucurat de aceeași largă participare, de prezența unui numeros public, incintat mai ales de schimbările de ritm și de situație de-a lungul traseului. Dacă din punct de vedere strict sportiv timpii obținuți nu arată o valoare deosebită a schiorilor fondiști, lupta deschisă de-a lungul kilometrajului (la fiecare categorie de virstă) a prilejuit un spectacol frumos, antrenant, de natură să atragă un public din ce in ce mai numeros. La succesul competiției a contribuit fără indoială aportul tehnic și organizatoric al clubului Dinamo și al comisiei județene de schi Brașov.

Rezultate. **Seniori 15 km : 1.** F. Foriko (Dinamo) 51:17 ; 2. L. Markos (Dinamo) 52:25 ; 3. A. Perciog (Tractorul) 52:46 ; **juniori I 10 km :** 1. K. Benedek (Dinamo) 36:45 ; **junioare I 5 km :** 1. I. Plotogea (Tractorul) 21:47 ; **senioare 5 km :** 1. Elena Bășa-Soiu (Dinamo) 19:01 ; **juniori II 5 km :** 1. D. Crivăț (St. roșu) 17:03 : **junioare II 3 km :** 1. Mariana Moșoiu (Dinamo) 12:55. Ștafetele au fost cîștigate de Dinamo (seniori), Tractorul (senioare), St. roșu (juniori II), A.S.A. (juniori I).

Mihai BĂRĂ

NUMEROASE ÎNTRECERI ÎN CADRUL „CUPEI TINERETULUI"

29 000 de tineri participanți în județul Buzău

Pînă în prezent **29 000 de tineri** din județul Buzău au participat la întrecerile din cadrul primei etape a „Cupei tineretului" la săniuțe, schi, șah, tenis de masă, volei, ș.a. S-au evidențiat, cu această ocazie, asociațiile din comunele **Nehoiul, Gura Teghii, Ziduri, Blăjani, Măgura, Beceni,** precum și **Chimia, Voința, Cristalul, Industria sîrmei** din Buzău. **(N. DRAGU,** coresp.)

Instantaneu de la întrecerile de volei ale echipelor sătești din județul Buzău
Foto : C. STOICESCU

800 constructori clujeni

Sportul se bucură de o deosebită atenție la **Trustul de construcții Cluj-Napoca.** La această întreprindere, care recent și-a sărbătorit cea de a 25-a aniversare, printre competițiile de largă popularitate se află și „Cupa tineretului". O dovadă : la concursurile de tenis de masă, șah, popice, tir și volei au luat parte peste **800 de tineri.** Reușita acestor întreceri i-a determinat pe constructorii clujeni să treacă și la construirea unei baze sportive proprii. **(P. RADVANI,** coresp.)

Succese în comunele județului Argeș

În peste 90 de localități rurale și în 140 de asociații sportive din școli, din întreprinderi și instituții argeșene se desfășoară atractive întreceri în cadrul „Cupei tineretului". În comunele **Recea, Corbi, Poiana Lacului, Vedea, Stîlpeni, Rucăr,** precum și în asociațiile **Voința Pitești, Argeșeana, Avîntul Curtea de Argeș** și **Muscelul Cîmpulung** numeroși tineri și tinere s-au prezentat la startul unor interesante competiții. Cu acest prilej au fost trecute și norme din cadrul complexului „Sport și sănătate". **(Al. MOMETE,** coresp. județean).

O prezență remarcabilă : UNIO Satu Mare

În școlile, întreprinderile și instituțiile sătmărene au loc numeroase întreceri în „Cupa tineretului". La **Întreprinderea „Unio",** printre evidențiații concursurilor de șah și tenis de masă se află **Ioan Borbei, Ioan Sabău, Dumitru Șofronie, Vasile Mezei,** iar la popice **Cornel Vinț** și **Paul Gulacsi.** Intensă activitate și la **Grupul școlar Unio** unde numai la șah și tenis de masă s-au întrecut peste **1000 de elevi. (I. TOTH,** coresp.)

La Baia Mare, Sighetu Marmației și Vișeu

Și în județul Maramureș actuala ediție a „Cupei tineretului" a reunit, la întreceri de șah, fotbal, handbal, volei, cros, baschet și tenis de masă, mii de tineri din **Baia Mare, Sighetu Marmației** și **Vișeu.** Între asociațiile care s-au evidențiat printr-o angrenare numeroasă a tinerilor și printr-o bună organizare se numără **Cuprom** și **Oțelul,** ambele din Baia Mare. **(P. VASIL,** coresp.)

Întrecerea cooperatorilor de la Voința Sinaia

Circa 400 de tineri cooperatori din asociația sportivă **Voința Sinaia** au luat parte, în cadrul etapei de masă a „Cupei tineretului", la întreceri de șah, tenis de masă, popice, handbal și tenis. **(M. ȘTEFĂNESCU,** coresp.)

„CUPA ALFA" la ediția a treia

Succesul repurtat la edițiile precedente a determinat pe inițiatorii competiției de schi, dotată cu **„Cupa ALFA"** (Comitetul sindicatului de la **Institutul de cercetări și proiectări tehnologice pentru sectoare calde,** împreună cu asociația sportivă) să organizeze în acest an, pe pîrtia de la Clăbucet-Predeal, cea de a treia ediție. Competiția, care se va desfășura în zilele de 19, 20 și 21 ianuarie va reuni la start aproape **200 de concurenți din 15 asociații sportive bucureștene.**

MARIANA FEODOT (Dinamo) CONTINUĂ SĂ DOMINE ÎN PROBA DE PUȘCĂ CU AER COMPRIMAT

Pe poligonul Unirea din Focșani s-a desfășurat zilele trecute un concurs de selecție la probele de pușcă — aer comprimat și standard. Rezultate foarte bune au reușit dinamovistele **Mariana Feodot,** deținătoarea recordului la pușcă aer comprimat (387 p stabilit recent) care a obținut acum 386 p și **Dumitra Matei,** cîștigătoare detașată — 570 p — la armă standard 3x20 f. Dintre juniori, o comportare frumoasă au avut ieșeanul **Silviu Grosaru** — campion al țării la pușcă cu aer comprimat și brașoveanca **Eva Olah,** prima clasată la 3x20 armă standard.

REZULTATE TEHNICE: pușcă cu aer comprimat juniori (fete și băieți) : **1. S. Grosaru (Universitatea Iași) 379 p,** 2. Eva Olah (Activul Brașov) 378 p, 3. Angela Tudorică (Dinamo București) 374 p ; **senioare : 1. Mariana Feodot 386 p,** 2. Dumitra Matei 374 p, 3. Veronica Tripșa 372 p (toate de la Dinamo), 4. Georgiana Oprișan (Unirea Focșani) 371 p, 5. Melania Petrescu (Dinamo) 368 p. **Armă standard 60 f culcat juniori : 1. C. Chiriac (Unirea Focșani) 585 p,** 2. Eva Olah 583 p, 3. M. Oncică (C.S.M. București) 583 p ; **senioare : 1. Melania Petrescu 593 p,** 2. Dumitra Matei 589 p, 3. Veronica Tripșa 587 p, 4. Georgiana Oprișan 582 p, 5. Mariana Feodot 575 p ; **armă standard 3x20 f: senioare și seniori : 1. Dumitra Matei 570 p,** 2. Georgiana Oprișan 559 p, 3. Veronica Tripșa 556 p, 4. Mihai Ion (Olimpia Buc.) 548, 5. Melania Petrescu 542 p ; **juniori : 1. Eva Olah 554 p,** 2. Mihai Dorian 551 p, 3. Valentin Petrescu 551 p (ambii de la Olimpia).

V. MANOLIU-coresp.

CIRCUITUL INTER[...] A LUAT UN STA[...]

Două nume românești sînt înscrise pe tabela învingătorilor, în primul turneu al Circuitului internațional de tenis pe teren acoperit. Este vorba, mai întîi, de Dumitru Hărădău, un cîștigător mai puțin scontat al probei de simplu. Și, bineînțeles, de Ion Țiriac, învingător la dublu, alături de campionul R.D. Germane, Th. Emmrich. Așadar, doi dintre cei trei laureați ai indoor-ului de la Brașov aparțin eșalonului nostru de participanți.

Fără îndoială, nu sînt singurele satisfacții legate de secvența inaugurală a unei competiții care se anunță de reală anvergură. Ar fi de menționat, cu precădere, valoarea bună, pentru început de sezon, a jocului prestat de majoritatea concurenților. În special, a celor români. Deși Hărădău s-a numărat singur printre semifinaliști, pentru a promova apoi pe prima treaptă, performanța sa este susținută și de cele ale lui V. Sotiriu (învins la limită de Emmrich, în „sferturi") și Tr. Marcu, prezent și el în rîndul primilor 8 clasați. Acești trei dintre jucătorii noștri se arată în formă, cu perspective de a mai progresa în viitorul apropiat. În paranteză fie spus, nu considerăm concludentă evoluția lui Toma Ovici, eliminat de învingătorul concursului. Campio-

● SUCCE[...] NILOR LE[...] CAMPION[...]

nul natio[...] un rezulta[...] tăților sal[...] un mod m[...] competiția.

Revenind [...] mai trebui [...] contribuție [...] turneului [...] mul, de a[...] tat pînă a[...] s-a bucura[...] de desfăș[...] mul cu ca[...] a întîmpin[...] sportivi n[...] dată, de [...] au centrel[...] numai Cap[...] marile într[...]

Vorbind [...] vărat sărbă[...] nit în Sala [...] șul de sub[...] că ne-a im[...] deosebit „d[...] în pauza di[...] le, de tiner[...]

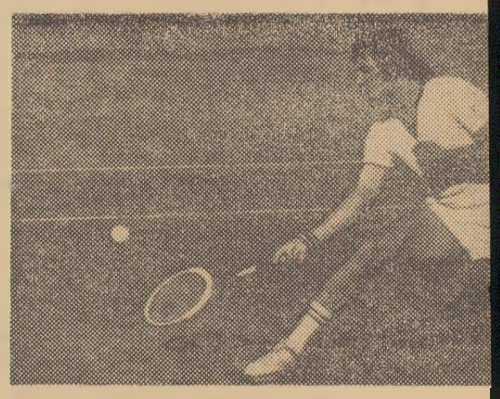

Fostul campion național Dumitru Hărădău, *la turneu „indoor"*
Foto

ACTUALITĂȚI PUGILISTICE

● Zilele trecute pugilistul brăilean **Niță Robu,** membru al lotului olimpic, ne-a vorbit despre intenția sa de a evolua în viitor la categoria semimuscă : **„Mi-am dat seama că la categoria muscă sînt dezavantajat de statură, fiind mai scund decît majoritatea adversarilor mei. M-am gîndit că ar fi bine să încerc să slăbesc pentru a mă încadra în limitele celei mai mici categorii, 48 kg. După un regim adecvat de pregătire și alimentație am ajuns foarte aproape de această greutate și mă simt destul de bine. Sper ca și la meciuri oficiale să pot evolua la un nivel valoric corespunzător. Am comunicat intenția mea federației și am primit încuviințarea de a participa la competiții oficiale la categoria semimuscă".**

● Echipa de juniori Box-Club Brăila va participa la un turneu internațional la Poznan, în Polonia, în cursul lunii februarie.

● Zilele acestea se dă startul în prima competiție oficială a anului — **campionatele individuale ale juniorilor.** Prima etapă a întrecerilor (pe oraș sau municipiu) trebuie să se încheie pînă la data de 1 februarie. Etapa pe județ și municipiul București se dispută în perioada 1—14 martie. Faza de zonă (3—9 mai) se va organiza la Arad, Bistrița, Tulcea, Ploiești și București. Campionii județeni vor participa la zone, astfel : la **ARAD :** Timiș, Arad, Caraș-Severin, Hunedoara, Bihor, Gorj, Dolj, Mehedinți, Alba, Vîlcea ; la **BISTRIȚA :** Maramureș, Satu Mare, Bistrița Năsăud, Cluj, Mureș, Suceava, Harghita, Botoșani, Galați, Covasna, Sălaj ; la **TULCEA :** Iași, Tulcea, Ialomița, Neamț, Vrancea, Bacău, Ilfov, Constanța, Vaslui ; la **PLOIEȘTI :** Prahova, Buzău, Brăila, Argeș, Brașov, Dîmbovița, Sibiu, Olt, Teleorman. Finala va avea loc la Bacău, între 24 și 30 mai.

● Anul acesta, în luna octombrie, va avea loc cea de a IV-a ediție a campionatelor europene pentru tineret. Întrecerile vor fi găzduite de orașul Izmir (Turcia). În vederea acestui important eveniment pugilistic, lotul de tineret al României va face o primă verificare internațională în luna martie, cînd va susține, în deplasare, două întîlniri cu reprezentativa de tineret a Siriei. Din echipa română vor face parte, printre alții : D. Cipere (semimuscă), Tr. Georgia (pană) și Fr. Luxemburger (grea).

În Divizia A la handbal feminin

LA BRAȘOV, TURNEUL DERBY-URILOR

● Miercuri, joi și vineri 18 partide, între care 4 confruntări decisive pentru șefia clasamentului

După aproape patru luni de întrerupere, campionatul feminin de handbal, Divizia A, se reia mîine la Brașov, cu un turneu care programează ultimele etape ale turului (a IX-a, a X-a și a XI-a). Este, de fapt, turneul derby-urilor, în care se vor întîlni între ele primele 4 clasate. Astfel, mîine vor avea loc — în cadrul unui program de 6 meciuri — confruntări deosebit de importante : **Textila Buhuși — Universitatea Timișoara** și **I.E.F.S. — Universitatea București.** Joi handbalistele timișorence le vor întîlni pe colegele lor de la I.E.F.S., iar vineri este programat derby-ul turului: UNIVERSITATEA BUCUREȘTI — UNIVERSITATEA TIMIȘOARA.

Așadar, în cadrul turneului brașovean de trei zile (miercuri, joi și vineri sînt programate în Sala sporturilor 18 partide), se vor consuma cele mai importante întîlniri ale campionatului feminin și la sfîrșitul lor — nu este exclus — clasamentul va putea să sufere modificări esențiale.

PROGRAMUL DE MÎINE

De la ora 14, meciurile etapei a IX-a : Constructorul Baia Mare — Voința Odorhei ; Mureșul Tg. Mureș — Progresul București; Confecția București — Rapid București; Textila Buhuși — Universitatea Timișoara; I.E.F.S. — Universitatea București; Constructorul Timișoara — Rulmentul Brașov.

Clasamentul înaintea etapei a IX-a :

1. **UNIV. TIM.**	8	7	0	1	161- 91	14
2. Univ. Buc.	8	7	0	1	142- 98	14
3. I.E.F.S.	8	6	0	2	121- 99	12
4. Textila Buhuși	8	6	0	2	113-109	12
5. Voința Odorhei	8	5	1	2	117-115	11
6. Progr. Buc.	8	4	1	3	95-102	9
7. Confecția Buc.	8	3	2	3	113-113	8
8. Rapid Buc.	8	2	0	6	102-128	4
9. Mureșul Tg. M.	8	1	2	5	98-111	4
10. Constr. B. Mare	8	1	2	5	96-128	4
11. Constr. Tim.	8	1	1	6	93-125	3
12. Rulmentul Bv.	8	0	1	7	102-134	1

MECIURI DE BUNĂ FACTURĂ TEHNICĂ

(Urmare din pag. 1)

activitatea laborioasă a celor două extreme (Hornea și Neagu) au hărțuit cu succes apărarea dinamovistă. Treptat, însă, forța de șut superioară a echipei brașovene și robustețea apărării sale au făcut ca avantajul să treacă de partea acestei echipe, care și-a mai adăugat o victorie în palmares. Cele mai multe goluri : **Kolleth 6, Nicolescu și Schmidt cîte 5** — Dinamo. **Văduva 7** — C.S.U. Galați.

H. C. MINAUR BAIA MARE — „U" CLUJ-NAPOCA 22—19. A fost cel mai frumos meci al turneului. Rivalitatea sportivă dintre cele două formații a oferit o confruntare palpitantă, cu multe faze spectaculoase, de handbal autentic, purtate rapid la ambele porți. Dispunînd de o garnitură mai omogenă și de cîțiva jucători în formă de zile mari (Palko, Avramescu, Răzor) băimărenii s-au impus mai ales în finalul celor două reprize. Principalii realizatori : **Palko 7, Răzor și Ignătescu cîte 5** — H. C. Minaur, **Avram 7, M. Constantin și Bota cîte 4** — „U" Cluj-Napoca.

ȘTIINȚA BACĂU — POLITEHNICA TIMIȘOARA 28—25. Cu un trio tînăr în vizibilă dispoziție de joc (Deacu — Cheli — Boroș) studenții băcăuani au dominat în permanență. Timișorenii au părut obosiți. Principalii realizatori : **Boroș 8, Cheli 6** — Știința și **Feher 10, Țimpu 7** — Poli.

TINEREȚEA SPORTULUI SLĂTINEAN

(Urmare din pag. 1)

trebuie să țină pasul cu cele peste 31 de procente ale ritmului anual de dezvoltare industrială a orașului, cu atît mai mult cu cît — ne spusese, într-o lungă discuție — *educația fizică trebuie asimilată vieții culturale atît de importantă pentru progresul oricărei localități din țara noastră".* Aveam în fața ochilor un splendid stadion pe care — spunea *V. Petrescu,* prim-vicepreședinte al C.J.E.F.S. Olt, *„duminical, la meciuri, se adună o treime din populația stabilă a orașului".* Alături, în lucru (grupuri de tineri mînuiau voinicește, pe ger, unelte de săpat) o altă suprafață gazonată, înconjurată de o pistă cu opt culoare, cu sectoare de aruncări și sărituri. Cînd venisem la Slatina, ne temusem că nu aveam să găsim urme ale sportului, întrucît luptătorii, handbaliștii, fotbaliștii, judoka de performanță erau în vacanța de iarnă. Aveam, însă, dovada unei activități care, deși adiacentă sportului, putea fi mai elocventă decît cel mai intens antrenament. Slătinenii suportă cu greu locul 37 în clasamentul pe județe la atletism, și aveam acum proba practică, a modului cum nu înțeleg localnicii să se afle în urma altora.

— *Tot ceea ce vedeți* — se mîndrește secretarul lui Dinamo, *Ion Diaconu,* revenind la stadion — *am făcut prin resurse locale. Fiecare cum ne-am priceput. Eu, de pildă, am fugit la București, am stat de vorbă cu gospodarii stadionului Republicii, le-am „furat" meseria și ne-am pus pe treabă. La 1 iulie am început, la 20 august am terminat. Nu exagerez, dar tot orașul a muncit aici, cu mic cu mare !*

...Ne îndreptăm spre baza *Sporting,* una dintre multele baze din noile cartiere ale Slatinei : *Crișana, Progresul I, N. Bălcescu, Dumitru Bărbulescu,* antrenorul luptătorilor de la Aluminiu, ne povestise ce a însemnat, în vară, vizita sportivilor de la Dynamo Luckenwald din R. D. Germană : 2 000 de oameni — în afară de fericiții spectatori — încercînd să privească pe geamuri întîlnirile. O dovadă a sportului în ascensiune de pe aceste meleaguri. Dar era vorba de sport *ca spectacol* și asta nu era, oare, prea puțin ? Iată pentru ce căutam acum *o dovadă a sportului practicat* de către slătineni și speram să o găsim la acele terenuri dintre blocuri. Am aflat însă că la Sporting, uneori, chiar și copiii trebuie să plătească o sumă pentru folosirea terenului și că, alteori, sînt alungați de pe baza Progresul II. Nu am dat credit totul spuselor celor cîțiva elevi și copii cu care am stat de vorbă și am cerut părerea comitetului asociației de locatari nr. 3. Economistul *Petre Stanciu* ne-a confirmat... bănuiala.

— *Nu ne-a interesat problema sportului. E adevărat, am văzut la televizor că, prin alte părți, unii locatari organizează concursuri pentru copiii din blocuri. Dar noi nu ne-am gîndit...*

Am insistat asupra acestui aspect, pentru că, de-a lungul investigațiilor noastre, am constatat că sportul de masă slătinean rămîne oarecum deficitar — în ciuda mai multor reușite la I.P.A., Textila, Întreprinderea de aluminiu — privind organizarea, la nivelul asociațiilor sindicale și a cartierelor, a competițiilor interne, declanșarea unor inițiative, a unor întreceri spontane între cetățeni, între tineri, între copii. Cu atît mai mult cu cît, în imediata apropiere, în acea zi de vacanță, la Școala generală nr. 5, profesorul *Gheorghe Șerban* organiza întreceri de mini-fotbal cu elevii săi...

★

Doream inițial ca începutul reportajului la Slatina să fie constituit de... cazanul de încălzire al sălii de sport, uriaș, negru, cu nervurile sudurilor groase, ieșite puternic în evidență. Fusese construit în 1968 de un inginer entuziast, I. Trandafir, care-i văzuse pe luptătorii de la Aluminiu tremurînd de frig pe saltele. Erau aceiași luptători ajunși acum în Divizia A, dintre care s-a recrutat membrul lotului olimpic *Petre Dicu,* și care cresc acum alte speranțe : *Dinu Obrocea, Nicolae Mareș, Marcel Vlad, Costel Bozoi.*

CLAR[...] FE[...]

Cu meciu[...] bătă și dum[...] pei a 18-a, [...] blican de b[...] apropiat c[...] final, care v[...] bruarie, oda[...] ultimei etap[...] mai sînt pr[...] credem că [...] clasamentul[...] la 1 februar[...] ultimele rez[...] presupus că [...] mai pot pie[...] sau că C.S.U[...] nătatea Ploi[...] retrogradare[...] mă mai im[...] locului 3, de[...] tehnica, [...] Universitatea[...] norul **Grigor[...] tescu** speră[...] că tinerele[...] toare **Ilona[...] vatal, Cristi[...] res, Camelia[...] Marilena [...] Carmen Ră[...] cu,** care le [...] iesc pe [...] **Taflan, Ma[...] Prunca, An[...] metrescu** [...] din activitat[...] ternațională) [...] **Ecaterina** [...] (încă indispo[...] vor ști să [...]

Progresul și [...] tatea au [...] două jocuri [...] tante pentru [...] rea retroa[...] În imagine. [...] xandra He[...] înscrie pentr[...] oresul [...]
Foto : V. BA[...]

● Meciuri[...] tea Ploiești [...] pionatului r[...]

● Biroul [...] turului al tr[...] al școlarilor [...] oadele 30 ma[...]

● Clubul [...] pe jucătorul [...] de la meciur[...] antrenor și c[...]

AL DE TENIS
LA BRAŞOV

TURNEUL INAUGURAL • BRAŞOVE- • „DEMONSTRAŢIA" VIITORILOR ATENŢIE : ARBITRAJELE — PROBLEMĂ EZOLVABILĂ ?

bului Dinamo Braşov, elevi ai antrenorului Ion Racoviţă. Am reţinut numele celor care au apărut în acel scurt, dar elocvent spectacol de tenis tineresc, în faţa unor tribune arhipline : Camelia Chiriac (15 ani, campioană naţională la dublu junioare), Florin Borzea (14 ani), Radu Ciobanu (12 ani), Mihaela Răduca (7 ani, cea mai mică tenismană dinamovistă).

Din păcate, nu putem încheia aceste rinduri retrospective fără a menţiona o problemă spinoasă. Eterna problemă a arbitra-

AL DOILEA TURNEU „INDOOR" DE TENIS

Al doilea turneu din cadrul Circuitului internaţional de tenis va avea loc — după cum s-a mai anunţat — la Timişoara, în sala „Olimpia". Partidele primului tur al probei de simplu se dispută începînd de mîine dimineaţă. Azi, au loc preliminariile.

jelor în tenis. Nu este numai a noastră, ci a tenisului în general, chiar a celui internaţional. La Braşov, pe lingă arbitraje foarte bune (cum a fost acela prestat de M. Constantinescu la finala de simplu), am notat altele de factură necorespunzătoare. În special din partea arbitrilor de linie, adesea situaţi foarte departe — la propriu şi la figurat — de exigenţele unui concurs internaţional. Să sperăm că a fost vorba, ca şi în rarele ocazii anterioare, doar de deficienţe cu caracter de excepţie, iar arbitrii noştri să se poată recomanda, de aci încolo, numai cu evoluţii situate deasupra oricăror critici.

Radu VOIA

N CAMPIONATUL
DE BASCHET

bilizeze şi să evolueze la un nivel care să asigure cucerirea medaliei de bronz de către echipa Politehnica.

Iată clasamentul la zi :

GRUPA 1—6

1. I.E.F.S.	25	23	2	2083-1570	48
2. Rapid	25	20	5	1742-1530	45
3. Politehnica	25	15	10	1805-1664	40
4. Univ. Timiş.	25	13	12	1639-1615	38
5. Olimpia	25	12	13	1645-1660	37
6. „U" Cj.-Nap.	25	8	17	1631-1801	33

GRUPA 7—12

7. Crişul	23	15	8	1579-1414	38
8. C.S.U. Galaţi	25	12	12	1474-1516	37
9. Voinţa Buc.	23	10	13	1395-1396	33
10. Progresul	23	8	15	1248-1443	31
11. C.S.U. Tg.M.	25	4	21	1290-1680	29
12. Sănătatea Pl.	23	6	17	1400-1642	29

FOTBAL

ÎN ACEASTĂ SĂPTĂMÎNĂ

DIVIZIONARELE A, LA ORA ÎNCEPERII PREGĂTIRILOR PENTRU NOUL SEZON

Continuăm să publicăm astăzi informaţii privind programul de pregătire a celorlalte cinci echipe divizionare A. Iată scurtele relatări, tot în ordinea clasamentului, de la **Sportul studenţesc, U.T.A., F.C. Olimpia, „U" Cluj-Napoca** şi **C.F.R. Cluj-Napoca.**

SPORTUL STUDENŢESC

Studenţii au efectuat controlul medical în zilele de 8 şi 9 ianuarie. Simbăta trecută, după amiază, s-a desfăşurat şedinţa de analiză a evoluţiei în turul campionatului. Începînd de luni şi pînă la 25 ale lunii, echipa se va afla la Soveja, pentru un stagiu de pregătire centralizată. În etapa precompetiţională, sînt prevăzute patru jocuri de verificare, după următorul program : la 7 februarie cu **F. C. Argeş**, la Bucureşti ; la 11 februarie cu **Ş. N. Oltenţa**, la 15 februarie cu **F. C. Constanţa** şi la 22 februarie cu **C. S. Tîrgovişte** — toate în deplasare. În lotul bucureştean nu au intervenit noutăţi. În prezent, întreg efectivul de jucători este complet refăcut, cu excepţia lui **Suciu.** Problema cea mai importantă, la ora actuală, este consolidarea moralului echipei. Pe plan organizatoric-material este prevăzută încheierea lucrărilor de reamenajare a vestiarelor de la stadionul Politehnica.

U.T.A.

La 16 ianuarie, conducerea asociaţiei, antrenorii, jucătorii vor participa la şedinţa de analiză a sezonului de toamnă 1975. Înainte de aceasta, se desfăşoară, timp de două zile, controlul medical. Între 14 şi 18 ianuarie, sînt programate antrenamente de readaptare la efort. Pregătirea centralizată, care se va desfăşura începînd de la 19 ianuarie şi pînă la 1 februarie în localitatea Moneasa, va fi urmată de alte antrenamente şi jocuri de verificare (2—29 februarie) la Arad.

În privinţa situaţiei lotului, **Iorgulescu** şi **Axente** sînt total refăcuţi şi vor relua antrenamentele. Se ştie că amindoi au suferit accidentări care i-au ţinut în afara terenului în ultimele etape ale turului. Ce urmăreşte — ca obiectiv de urgenţă — antrenorul **Nicolae Dumitrescu ?** Îmbinarea optimă a elanului jucătorilor tineri, apăruţi în număr mare în ultima perioadă de timp în lot, cu experienţa jucătorilor mai vechi.

F.C. OLIMPIA

Fotbaliştii sătmăreni au început de ieri vizita medicală cu gîndul, însă, la şedinţa de analiză, care va avea loc mîine şi în care antrenorul **Gheorghe Ola,** rămas mai departe la conducerea echipei, va căuta răspunsuri la ceea ce a fost şi soluţii pentru ceea ce va fi la primăvară. Mai ales că **F. C. Olimpia** are o poziţie pe... muchie de cuţit în clasament. Noul preşedinte al clubului, **Aurel Medeşan,** crede că, în primă urgenţă, **este nevoie de refacerea moralului echipei, serios afectat în finalul turului campionatului.** În program figurează şi 13 zile de pregătire în staţiunea montană Izvoarele, de lîngă Baia Mare, loc în care s-au pus bazele frumoaselor succese de altădată. Probabil că îşi va relua pregătirile şi jucătorul **Matei,** absent de mai multă vreme de pe gazon. Tot în cursul acestei săptămîni urmează să fie numit şi antrenorul secund al echipei.

Două dintre echipele care vor lupta să evite zona retrogradării, F.C. Olimpia Satu Mare şi „U" Cluj-Napoca (de la care vă prezentăm alăturat cîteva scurte informaţii) au terminat sezonul de toamnă, confruntîndu-se direct, într-un veritabil decor de iarnă.

„U" CLUJ-NAPOCA

Echipa a ţinut ieri şedinţa de analiză. Astăzi şi mîine, lotul studenţilor va fi supus unui riguros examen medical, după care va efectua zece zile de pregătire la Cluj-Napoca. Spre finalul lunii ianuarie, lotul condus de **Paul Popescu** se va deplasa pentru 12 zile într-o staţiune montană (Borsec sau Predeal). Pregătirea specifică se va efectua în finalul perioadei de iarnă, acasă, cînd „U" are trecute în proiect 15 jocuri amicale.

În lotul „şepcilor roşii" reapar **Uifăleanu, Mierluţ** şi **Hurloi** (accidentaţi în ultima parte a turului) şi **Barbu** (care şi-a satisfăcut stagiul militar). În privinţa eventualelor promovări nu-i încă nimic cert.

C.F.R. CLUJ-NAPOCA

Feroviarii şi-au analizat comportarea din tur vinerea trecută. În cadrul şedinţei de analiză, s-a anunţat şi programul pregătirilor de iarnă. Vizita medicală şi adaptarea la efort vor începe mîine, urmînd ca, pînă la data de 25 ianuarie, pregătirile să se desfăşoare acasă. Într-o a doua etapă a pregătirilor de iarnă, **dr. C. Rădulescu** şi elevii săi se vor deplasa la Borsec, unde se vor antrena pînă la 8 februarie. În sfîrşit, o ultimă fază a şedinţelor de iarnă se înscrie în perioada 9—29 februarie, cînd echipa se va pregăti la Cluj-Napoca, meciurile de verificare reprezentînd accentul de bază al acestei etape precompetiţionale. Ştiind că principala carenţă din tur a fost jocul în atac, dr. C. Rădulescu va încerca întărirea liniei ofensive cu doi-trei jucători din diviziile inferioare.

ACTUALITĂŢI

● **MIINE, TRAGEREA LA SORŢI A „16"-IMILOR „CUPEI ROMÂNIEI".** Mîine, la ora 12, la sediul F.R.F. va avea loc tragerea la sorţi a „16"-imilor „Cupei României". Pentru această fază a competiţiei sînt calificate direct cele 18 divizionare A şi următoarele formaţii din eşalonele inferioare : **A. S. Cîmpulung Moldovenesc, Letea Bacău, Energia Oraşul Gh. Gheorghiu-Dej, F.C.M. Galaţi, F. C. Şoimii Sibiu, Tractorul Braşov, Progresul Bucureşti, Metalul Drobeta Tr. Severin, Dierna Orşova, Gloria Buzău, F. C. Baia Mare, Dacia Piteşti, T.I.I. Oraştie şi Minerul Turţ.** Partidele „16"-imilor sînt programate, după cum am mai anunţat, la 29 februarie.

● **DOUĂ TURNEE PE AGENDA JUNIORILOR „TRICOLORI".** În vederea pregătirii în bune condiţii a dublului meci cu Cehoslovacia, din cadrul preliminariilor Turneului U.E.F.A. '76 (partida tur se va disputa, probabil la Piteşti, la 28 martie, urmînd ca returul să aibă loc după două săptămîni, la 14 aprilie, în Cehoslovacia) pe agenda selecţionatei noastre de juniori au fost înscrise şi două turnee peste hotare. Unul în **Turcia,** (între 2 şi 9 februarie), iar celălalt în **U.R.S.S.** (23—29 februarie), la **Taşkent.**

● **ŞTEFAN ONISIE ANTRENOR LA F.C.M. GIURGIU.** Divizionara B **F.C.M. Giurgiu** îşi va începe pregătirile pentru viitorul sezon competiţional avînd ca antrenor pe **Ştefan Onisie.** Cunoscutul tehnician îl înlocuieşte la conducerea tehnică a echipei din Giurgiu pe **Gh. Girlea,** care a pregătit provizoriu echipa o perioadă de timp. **(Tr. Barbălată** — corespondent).

● **ŞI RELONUL SĂVINEŞTI ARE UN NOU ANTRENOR.** Liderul seriei a II-a a Diviziei C Relonul Săvineşti are la conducerea tehnică un nou antrenor. Este vorba de maestrul sportului **Gavrilă Raksi** care şi-a propus să menţină poziţia actuală şi să promoveze, astfel, în eşalonul secund al fotbalului nostru. El va fi ajutat de prof. C. Chimina.

● **PRIMA MANŞĂ DIN FINALA „CUPEI BALCANICE" INTERŢĂRI, ÎN LUNA MAI.** După cum se ştie, în acest act final al competiţiei, reprezentativa ROMÂNIEI va întîlni, într-un dublu meci, echipa similară a BULGARIEI. Forul nostru de specialitate a trimis federaţiei bulgare o scrisoare în care propune ca prima manşă, care se va disputa la Sofia, să aibă loc în cursul lunii mai, data urmînd a fi stabilită ulterior. Se aşteaptă răspunsul forului bulgar.

5 minute cu IOSIF LERETER

„MAI ÎNTÎI SĂ DAI CEVA FOTBALULUI..."

Inginerul **Iosif Lereter,** fotbalistul pe care la 39 de ani îl mai găseam în formaţia U.T.A.-ei, nu are nevoie de prea multe prezentări. Crescut la şcoala fotbalului bănăţean, Loli, aşa cum i-au spus tribunele, şi-a început ascensiunea la „Poli", dar adevărata consacrare a cunoscut-o în formaţia textilistă arădeană, succesele de vîrf constituindu-le cîştigarea consecutivă a titlului de campioană în ediţiile 1968—69 şi 1969—70 şi memorabilele meciuri de la Rotterdam şi Arad cu supercampioana Olandei, Feyenoord. În prezent, Lereter, reintors la Timişoara, antrenează formaţia U.M.T. clasată pe poziţia a 7-a în seria a III-a a Diviziei B.

Discuţia a debutat cu...

— Ce ambiţii are Lereter în postura de antrenor ?

— Mi-ar place să cred că despre tînăra mea formaţie se va vorbi în termeni elogioşi, într-un viitor nu prea îndepărtat. Am cîteva talente autentice, unul este Belanov, solicitat de „Poli". Noi nu ne propunem să promovăm în prima divizie şi o astfel de situaţie este ideală pentru un tehnician care are de gînd să sporească fondul valoric al fotbalului nostru. Eu mă număr printre ei. Dar asta nu înseamnă ca doar unii să crească jucători şi alţii numai să-i... legitimeze gata formaţi. Poate că şi aceasta este una din cauzele că unele centre de tradiţie au început să... moară.

— Deşi n-ai văzut prea multe meciuri de A, ai putea formula, totuşi, o părere asupra sezonului de toamnă ?

— Ce am văzut nu m-a satisfăcut. Joc încîlcit, fără tempo, şuturi slabe şi imprecise la poartă. Aş îndrăzni să spun că, în ansamblu, a fost unul din tururile cu puţine satisfacţii pe planul calităţii spectacolului sportiv.

— Cînd ai cîştigat campionatul cu U.T.A., ediţia 68/69, jucai încă linia I şi ai marcat, dacă ne amintim bine, aproape un sfert din cele 50 de goluri ale echipei. Astăzi, penuria de atacanţi a devenit extrem de îngrijorătoare. De ce crezi că s-a ajuns aici ?

— Telegrafic, răspunsul ar fi următorul : **insuficientă reuşită în selecţie în sensul că prioritară, la unii antrenori, este îndemînarea şi mai puţin calităţile fizice native ale tînărului jucător ; se munceşte încă puţin la nivelul anilor cînd se învaţă lucrurile elementare ; lipsesc terenurile bune; şcoala încă nu a devenit rezervorul de cadre pentru fotbal, prin faptul că nu şi-a găsit un program al ei, bine structurat şi adecvat acestei discipline îndrăgite de copii.** Şi o ultimă chestiune — **trebuie neapărat făcut ceva pe planul schimbării mentalităţii jucătorilor care, de la o generaţie la alta, dau tot mai puţin fotbalului, în schimb, cer cît mai mult.**

Lereter are desigur dreptate în ceea ce spune. Cît priveşte referirea la mentalitatea dăunătoare din fotbalul nostru, să aducem în faţa tuturor fotbaliştilor de azi tocmai **„exemplul-Lereter" : la 31 de ani „Poli" i-a făcut retragerea din activitatea competiţională, pentru ca — după aceea — la U.T.A., printr-o ambiţie şi o dăruire extraordinară, să trăiască adevărata tinereţe a fotbalului ! Fără comentarii.**

Stelian TRANDAFIRESCU

21 DE JUCĂTORI DIN LOTUL REPREZENTATIV

(Urmare din pag. 1)

pierderilor înregistrate în perioada de întrerupere şi, mai ales, asupra nivelului de la care se reiau pregătirile.

Dr. Dumitru Tomescu, medicul lotului A, s-a arătat destul de satisfăcut la sfîrşitul acestui control medical, primele rezultate arătînd că, în general, jucătorii nu au pierdut prea mult din resursele fizice în perioada de vacanţă. El ne-a spus : **„Această acţiune complexă va sta în atenţia noastră şi în continuare. Periodic, toţi jucătorii din loturile naţionale vor fi supuşi unor asemenea controale medicale. Următorul este programat la 16 februarie, după exact o lună de antrenamente intensive şi care ne va oferi posibilitatea să comparăm datele obţinute astăzi** (n.n. — ieri), **să determinăm cu cea mai mare exactitate starea lor de sănătate. Rezultatele obţinute la Centrul de medicină vor fi înaintate imediat medicilor şi antrenorilor de la cluburile de unde provin jucătorii respectivi. Ele vor reprezenta indici preţioşi în întocmirea fişelor individuale, oglindă fidelă a stării de sănătate şi a capacităţii de efort, date atît de necesare în perioada pregătitoare".**

În timp ce prima grupă de 21 selecţionabili îşi încheia controlul medical, la hotelul de la complexul „23 August" şi-au făcut apariţia toţi jucătorii din lotul lărgit, care activează la echipele din provincie. Această măsură de a se prezenta cu o zi mai devreme a fost luată în scopul ca, fiecare dintre ei, să aibă la dispoziţie 24 de ore de odihnă totală. În acest mod, controalele medicale din cursul zilei de azi, la care vor fi supuşi, vor indica rezultate cît mai apropiate de realitate.

LOTO — PRONOSPORT INFORMEAZĂ

CÎŞTIGURILE TRAGERII EXTRAORDINARE PRONOEXPRES A REVELIONULUI DIN 1 IANUARIE 1976 :

FAZA I : Cat. A : 2 variante 25% a 17.500 lei şi 3 variante 10% a 7.000 lei ; **Cat. B :** 140,45 a 2.594 lei ; Cat. C : 384,05 a 949 lei ; **Cat. D :** 14510,05 a 60 lei.

FAZA a II-a : Cat. 1 : 1 variantă 100% autoturism „Dacia 1300" sau „Skoda S.100" şi diferenţa în obiecte pînă la valoarea de 70.000 lei ; **Cat. 2 :** 10,45 variante a 29.053 lei din care : 1 excursie de 2 locuri în Uniunea Sovietică pe ruta : Kiev — Leningrad — Moscova sau Olimpiada de la Montreal — Canada sau excursie de 2 locuri în Grecia cu avionul sau Turcia, la alegere, plus diferenţa în numerar ; **Cat. 3 :** 75,35 a 4.029 lei ; **Cat. 4 :** 257,05 a 1181 lei ; **Cat. 5 :** 529,55 a 573 lei ; **Cat. 6 :** 18236,35 a 40 lei.

FAZA a III-a : Cat. G : 1,50 autoturism „Dacia 1300" sau „Skoda S 100", la alegere, şi diferenţa în obiecte pînă la valoarea de 70.000 lei ; **Cat. H:** 17,90 variante a 5.000 lei din care 1 excursie în Cehoslovacia sau Uniunea Sovietică şi diferenţa în numerar ; **Cat. I :** 73,75 variante a 1000 lei; **Cat. J :** 3187,65 a 60 lei.

● Precizăm că dintr-o eroare, fondul de cîştiguri la concursul Pronosport din 11.I.1976, a fost publicat în valoare de 655.852 lei în loc de 417.459 lei.

ecunde"

ti — Progresul Bucureşti şi Sănătatea restanţe din etapa a 17-a a campe se vor desfăşura miercuri şi joi. modificarea datelor de disputare a final ale campionatului republican stea au fost reprogramate în periprespectiv 8—12 aprilie.

ureşti l-a suspendat (fără termen) tru absenţe de la antrenamente şi ru atitudine ireverenţioasă faţă de i.

CLASAMENTELE CELOR MAI BUNI 10 BOXERI DIN EUROPA

C. Gruescu și S. Cuțov pe locul I

Cotidianul polonez **„Przeglad Sportowy"** din Varșovia publică tradiționalul său clasament dedicat **celor mai buni 10 boxeri europeni ai anului 1975** la fiecare categorie. **Pugiliștii români** — apreciați exclusiv pe baza performanțelor lor la campionatele europene de la Katowice — **sînt prezenți la toate clasele**, ocupînd poziții bune: două locuri I, un loc II, două locuri III. Totalul locurilor ocupate aduce boxului românesc (cu 75 p) poziția secundă în Europa, după echipa U.R.S.S. (94 p), dar înaintea celor din Polonia (67), Ungaria (51), Iugoslavia (49), Bulgaria (46), R. D. Germană (45), Anglia (32), Cehoslovacia (27), Spania (25), etc.

Clasamentul individual repară o mare nedreptate, așezîndu-l pe **Constantin Gruescu** — la categoria muscă — pe locul ce i se cuvenea încă la încheierea finalei de la Katowice și anume pe locul I, ca o recunoaștere a valorii sale. Este interesant de arătat că și pe locul 2 figurează un out-sider, englezul Magrie, înaintea campionului european Zasîpko (U.R.S.S.)! La categoria semiușoară, după cum era de așteptat, în frunte stă necontestat admirabilul dublu campion continental **Simion Cuțov**. Un loc secund i-a revenit la categoria semimijlocie lui **Victor Zilberman**, care nu-și poate reproșa decît sieși că nu se află astăzi pe primul loc... Două onorante locuri 3 pentru **Mircea Tone** (cat. cocos) și **Gheorghe Ciochină** (cat. pană). Dar dacă **Remus Cozma** (cat. semimuscă) e bine plasat pe locul 4, după Tkacenko, Gedo și Rodriguez, în schimb **Mircea Simon** (cat. grea) are pretenția și va dovedi în curînd că locul său e mai sus de trio-ul Biegalski — Ulianici — McEwan. Situat pe poziția 5, **Paul Dobrescu** e oricum printre cei mai buni oameni ai cat. ușoară. Au mai fost clasați: **C. Văran** (semigrea — 7), **A. Tîrboi** (mijlocie mică — 8) și **N. Chipirog** (mijlocie — 8). De aici, constatarea că nici unul din boxerii români luați în considerație nu se află mai jos de locul 8 în Europa. (Să mai adăugăm că în clasamentele publicate lipsesc o seamă de pugiliști români de valoare: **Calistrat Cuțov, Alec Năstac, Gabriel Pometcu, Ibrahim Faredin, Costică Dafinoiu**).

SPORTUL ÎN LUME

PROGNOZE OLIMPICE ÎN SCHIUL ALPIN

● A trecut epoca polivalenților ● Meci italo-austriac?

● La ce probă va străluci Thoeni

O dată cu slalomul uriaș de la Adelboden se încheie prima perioadă a marilor concursuri de schi pentru Cupa mondială. Un bilanț în acest moment de scurtă pauză este important, nu atît pentru configurația clasamentului trofeului Evian (cu care e dotată competiția mondială), deoarece pentru asta va mai fi timp pînă spre sfîrșitul lunii martie, cît pentru perspectiva olimpică. Schiorii mari ai lumii nu mai au la dispoziție decît trei mari întreceri (Morzine-Avoriaz, Kitzbühel și Zwiesel), întinse pe o perioadă de 10 zile (17—27 ianuarie), pentru a-și considera desăvîrșite pregătirile pentru confruntarea olimpică. S-ar putea chiar ca — din motive tactice sau de prezervare fizică — unii concurenți să nici nu mai ia startul la aceste probe de ultimă oră (dacă nu au neapărată nevoie de un supliment de puncte în Cupa mondială!).

Deci, ce se poate spune pînă la această oră? Spre deosebire de anii trecuți — cînd Klammer, prin suita sa de victorii la coborîre, sau Gustavo Thoeni, prin polivalența sa, stăpîneau de-a lungul sezonului clasamentele — de astă dată, de la concurs la concurs, liderii s-au schimbat cu regularitate. Iată-i cum s-au succedat, de la 5 decembrie și pînă acum: G. Thoeni, canadianul Ken Read, elvețianul Philippe Roux, italianul Piero Gros și suedezul Ingemar Stenmark. Cu această ocazie, aproape că am numit pe marii favoriți ai sezonului — surprinzători în varietatea lor, uneori de-a dreptul neașteptați (cum sînt canadienii Read și Dave Irwin, care au irupt în fruntea ierarhiilor la proba de coborîre, fără nici o altă preferință pentru probele de specialitate tehnică).

Dar, în perspectiva olimpică, ne interesează mai puțin polivalența marcată prin pozițiile în clasamentele generale (pentru că la Olimpiadele albe nu se decern medalii pentru combinata alpină) și mult mai mult opțiunile pentru una sau alta dintre specialități.

La **coborîre**, deși nu a mai strălucit ca altădată, austriacul **Franz Klammer** — cel puțin prin numărul de puncte acumulate, ceea ce înseamnă prezență constantă pe locuri punctate — se arată unul din favoriții de temut, secundat de compatrioții săi **Klaus Eberhard** și **Warner Grissmann**. Elvețienii prezintă o serioasă contracandidatură, prin **Roux** și **Bernhard Russi**, ca și cuplul canadian pomenit (**Read** și **Irwin**). După rezultatele sezonului în curs, se pare că italienii l-au specializat pentru coborîre pe **Heriberto Plank**. Schiorii francezi nu par să mai fie capabili a juca vreun rol în această probă, care rămîne totuși deschisă — prin neprevăzutele traseului de peste 3 km de la Patscherkofel. Out-sideri: **Erik Alaker** (Norvegia) și **Michael Veit** (R. F. Germania).

Italienii scot „tunurile grele" la **slalom uriaș**, unde trebuie contat pe excelentele prestații ale lui **Gustavo Thoeni**, **Piero Gros** și chiar ale tînărului **Franco Bieler**. Și aici, elvețienii pot opune un cuplu valoros format din **Engelhard Pargătzi** și neașteptatul **Ernst Good**, cărora li se adaugă ca o curiozitate, talentatul **Peter Lüscher** (fost campion de schi... nautic al Elveției!). Un out-sider de luat în seamă: austriacul **Thomas Hauser**.

Abia **slalomul special** va produce „marea bătălie" a întrecerilor olimpice de schi, pentru că pe scurta pîrtie de la Axamer-Lizum se vor afla fără îndoială cei mai buni specialiști ai probei și ei și-au arătat de pe acum valorile: **Ingemar Stenmark**, austriacul **Hansi Hinterseer**, **Gros** — la fel de bun și aici. Mai puțin probabilă este intervenția, printre ași, a lui **Fausto Radici** (Italia), **Walter Tresch** (Elveția) sau **Alois Morgenstern** (Austria), dar mai virtuală cea a lui **Christian Neurenther** (R. F. Germania), fără a-l uita pe campionul de la Sapporo: spaniolul **Juan Manuel Fernandez Ochoa**.

Victor BANCIULESCU

Iată medaliații probei de coborîre de sîmbătă, de la Wengen, în cadrul „Cupei mondiale" (de la stînga la dreapta): Jim Hunter (Canada) — locul 3, Franz Klammer (Austria) — locul 1 și Philippe Roux (Elveția) — locul 2. Telefoto: A.P.-AGERPRES

PE GHEAȚĂ ȘI PE ZĂPADĂ

● **În localitatea elvețiană Les Diablerets** s-a disputat luni o probă de slalom special (feminin) contînd pentru „Cupa Mondială". Victoria a revenit sportivei **Lise Marie Morerod** (Elveția) cu timpul total de 81,24. În clasamentul general al „Cupei Mondiale", conduce **Rosi Mittermaier** (R. F. Germania) cu 139 p urmată de Zurbringgen (Elveția) 109 p și Totschnig (Austria) 104 p.

La masculin, tot în cadrul „Cupei Mondiale" a avut loc luni la Adelboden (Elveția) prima manșă a probei de slalom uriaș cîștigată de **Gustavo Thoeni** în 1:25,33. Cea de-a doua manșă nu s-a putut desfășura din cauza ceții.

● **Proba de 10 km** din cadrul concursului de biatlon de la Inzell s-a încheiat cu victoria lui Willie Bertin (Italia) cu 33:19,12. El a fost urmat de schiorii sovietici A. Valiuhin — 33:33,0 și V. Nikolaev 33:41,64.

★

● **Selecționata olimpică de hochei a Cehoslovaciei** și-a încheiat turneul în Canada, evoluînd în compania echipei Tigers din Medicine Hat (Alberta). Partida s-a terminat la egalitate: 3—3 (1—1, 0—2, 2—0). Pentru echipa cehoslovacă au înscris Pouzar (2) și Stastny.

★

● Recent, la Riga, a avut loc **concursul pentru selecția la J.O. de iarnă** al patinatorilor sovietici. Cu acest prilej, cei prezenți au asistat la un fapt puțin obișnuit: cuplul Irina Rodnina-Aleksei Zaițev a obținut de 12 ori nota maximă — 6! Din aceste 12 calificative maxime, 9 s-au dat pentru impresia artistică.

● **Astăzi încep la Geneva**, pe patinoarul „Vernets", campionatele europene de patinaj artistic. În prima zi a întrecerilor, sînt prevăzute exercițiile impuse la masculin. Cu acest prilej, alături de principalii favoriți ai probelor va evolua și campionul R. D. Germane, Jan Hoffman, absent din 1975, ca urmare a unui accident. În această probă, titlul continental este deținut în prezent de sovieticul Vladimir Kovalev.

● **Cunoscuta patinatoare de viteză Sheila Young** a fost învinsă în cadrul concursului de selecție al lotului S.U.A., care a avut loc la Milwaukee. Învingătoarea ei în proba de 500 m, Leah Poulos (42.84 față de 43,37) a cîștigat și cursa de 1000 m în 1:30,48.

LA ZAKOPANE

Patinatorul Gh. Pîrv pe podium

Confirmînd bunele aprecieri, tînărul clujean **Gheorghe Pîrv** a urcat pe podiumul laureaților în concursul internațional de patinaj viteză (juniori) de la Zakopane, la proba de 500 m: 1. Mihai Lenkov (U.R.S.S.) 41,41; 2. Eduard Gimatudinov (U.R.S.S.) 41,52; 3. Gh. Pîrv 41,90 (nou record de seniori, v.r. 41,99), 4. A. Lalenkov (U.R.S.S.) 41,95. Iată rezultatele în celelalte probe: **3 000 m** — 1. Aleksei Lalenkov 4:37,62... 29. Gh. Pîrv 5:29,0; **500 m (f)** — 1. Monika Müller (R.D.G.) 47,0... 12. Eva Szigeti 49,65; **1 500 m (f)** — 1. Roza Ravzudinova (U.R.S.S.) 2:25,67... 21. Agnes Rusz 2:43,53. În clasamente au figurat 64 de concurenți din Ungaria, R.D.G., U.R.S.S., Polonia și România.

„Cupa eliberării Varșovici" la baschet

Praga — locul 1, București — locul 5

Tradiționala competiție internațională de baschet masculin „Cupa eliberării Varșovici" a fost cîștigată de selecționata orașului Praga, urmată de echipele Varșovia I, Kaunas, Moscova, București, Varșovia II, Helsinki, Varșovia III și Phenian.

În meciul pentru locul 5, echipa orașului București a întrecut cu scorul de 109—105 (după prelungiri), formația secundă a Varșoviei. Coșgeterii echipei române au fost Cernat și Popa, care au înscris 32 și, respectiv, 23 puncte.

Alte rezultate din ultima zi a turneului: Helsinki — Varșovia III 91—70 (41—35); Praga — Varșovia I 97—81 (54—34).

CONCURSUL DE BIATLON DE LA ZINNWALD (R.D.G.)

Juniorii români pe locul 3 la ștafetă

Proba de ștafetă 3x7.5 km din cadrul concursului internațional de biatlon pentru juniori de la Zinnwald (R. D. Germană) a fost cîștigată de echipa R. D. Germane, cronometrată cu timpul de 1h40:30,0 (3 min. penalizare). Au urmat în clasament: Cehoslovacia — 1h54:09,0 (10 min. penalizare), România — 1h57:33,0 (12) și Ungaria — 2h14:08,0 (19).

CAMPIONATE DE FOTBAL ÎN EUROPA

ITALIA. În cadrul etapei a 12-a, meciul dintre Sampdoria și Internazionale, desfășurat la Genova, a fost întrerupt în min. 89, cînd publicul, nemulțumit de arbitraj, a invadat terenul. În acel moment scorul era 2—1 în favoarea echipei Internazionale. Milanezii au marcat al doilea gol din penalty, în min 84, după care gazdele au egalat, dar arbitrul nu a validat punctul, meciul fiind întrerupt în condițiile amintite. Rămîne ca federația italiană să hotărască asupra omologării rezultatului.

PORTUGALIA (etapa a 16-a): Unio Tomar — FC Porto 0—5; Academico — Setubal 0—0; Belenenses — Guimaraes 2—0; Farense — Estoril 1—1; Braga — Atletico 4—0; C.U.F. — Beira Mar 1—1; Sporting Lisabona — Leixoes 3—0; Benfica Lisabona — Boavista 4—1. Clasament: 1. **Benfica** — 27 p; 2. **Boavista** — 26 p; 3. **Sporting** — 25 p.

OLANDA (etapa a 17-a): FC Amsterdam — NAC Breda 3—1; Feyenoord Rotterdam — FC Utrecht 3—1; GO Ahead Deventer — AZ '67 Alkmaar 1—1; N.E.C. Nijmegen — Graafschap 0—0; M.V.V. Maastricht — P.S.V. Eindhoven 1—6; F.E.V. Eindhoven — Kerkrade 0—1; Twente Enschede — FC den Haag 2—0; Telstar — Excelsior Rotterdam 2—0; Ajax Amsterdam — Sparta Rotterdam 2—0. Clasament: 1. Ajax — 27 p (un joc mai puțin); 2. **P.S.V.** — 25 p; 3. **Feyenoord** — 25 p.

DUDU GEORGESCU ÎN ECHIPA „BALONULUI DE AUR"

Ziarul **„Népsport"** din Budapesta, a alcătuit cea mai bună echipă a Europei pe baza anchetei efectuate de revista pariziană **„France-Football"** dotată cu **„Balonul de aur"**. În linia de atac a acestei echipe figurează și Dudu Georgescu. Iată formația: **Maier** (Bayern München) — **Vogts** (Borussia Mönchengladbach), **Beckenbauer** (Bayern München), **Breitner** (Real Madrid), **Pivarnik** (Slovan Bratislava) — **Pirri** (Real Madrid), **Geels** (Ajax Amsterdam) — **Lorimer** (Leeds United), **Cruyff** (C.F. Barcelona), **Dudu Georgescu** (Dinamo București), **Blohin** (Dinamo Kiev).

PE SCURT ● PE SCURT ● PE SCURT ● PE SCURT

ATLETISM ● La un concurs desfășurat în sala Dynamo din Berlin, sprintera Sibylle Priebsch (R.D.G.) a stabilit cea mai bună performanță mondială pe teren acoperit în proba de 100 m, cu timpul de 11,40. Cu un rezultat excelent s-a încheiat și cursa feminină de 800 m, în care Waltraud Strotzer (R.D.G.) a obținut 2:02.0 (nou record european de sală). Campioana olimpică Annelie Ehrhardt a cîștigat proba de 60 m garduri cu timpul de 8,14, iar Rolf Beilschmidt a terminat învingător în proba de săritură în înălțime cu rezultatul de 2,20 m. ● La Kaunas, campioana sovietică Lidia Alfeeva a sărit în lungime 6,35 m.

AUTOMOBILISM ● „Raliul Coasta de Fildeș — Coasta de Azur" s-a încheiat la Nisa cu victoria echipajului Jacky Brive—Dan Blain pe „Range-Rover".

BOX ● Pugilistul francez Gratien Tonna a fost suspendat pe timp de un an de către federația franceză, întrucît în cursul meciului pentru titlul de campion mondial profesionist la cat. mijlocie (pe care l-a pierdut prin k.o. 5 în fața argentinianului Carlos Monzon) el a simulat primirea unei lovituri sub centură, în nădejdea că adversarul va fi descalificat.

CICLISM ● După 72 de ore, în cursa de 6 zile de la Bremen, conduce perechea Rene Pijnen (Olanda) — Gunter Haritz (R.F.G.).

HANDBAL ● La Sofia, în optimile de finală ale C.C.E. (f), Vestar Oslo — T.S.K.A. Septemvrisko Zname 12—11 (4—6). Partida retur: la 18 ianuarie, la Oslo.

NATAȚIE ● În concursul de înot de la Point Claire (în apropiere de Montreal): 400 m mixt — Ulrike Tauber (R.D.G.) 4:58.54; 200 m mixt — Roger Pytell (R.D.G.) 2:12,89; 200 m liber — Stephen Badger (Australia) 1:56.54; 200 m fluture — Pytell 2:05.97; 200 m delfin — Betsy Rapp (S.U.A.) 2:18.16; 100 m bras — Robin Corsiglia (Canada) 1:16.07.

ȘAH ● După 12 runde, în turneul de la Hastings: Hort (Cehoslovacia) 8½ p, Uhlmann (R.D.G.) 8 p (1), Bronstein (U.R.S.S.) 8 p, Miles (Anglia) 7 p, Korcinoi, Taimanov (ambii U.R.S.S.) și Sigurjonsson (Islanda) 6½ p. În runda 12: Hort — Nunn, Miles — Bisguier și Jansa — Korcinoi 1—0, Stean — Bronstein, Sigurjonsson — Taimanov și Sosonko — Keene remize.

TENIS ● Al doilea turneu W.C.T., început săptămîna trecută la Columbus (Ohio), s-a încheiat cu victoria lui Arthur Ashe, învingător cu 3—6, 6—3, 7—6 în finala susținută cu Andrew Pattison. În finala de dublu: Hewitt, McMillan — Ashe, Okker 7—6, 6—4 ● Proba de simplu din cadrul campionatelor internaționale ale Noii Zeelande, desfășurate la Auckland, a fost cîștigată de Onny Parun: 6—2, 6—3, 6—4 în finala cu Brian Fairlie. Celelalte finale nu s-au disputat din cauza unei ploi torențiale. ● Tenismanul maghiar Balazs Taroczy a cîștigat proba de simplu masculin a campionatelor „indoor" ale R. F. Germania, încheiate la Bremen. El l-a învins în finală cu 6—3, 3—6, 6—3, 6—4 pe americanul N. Holmes. Finalele de dublu: Plötz, Gebert — Fassbender, Mignot 6—4, 4—6, 5—7, 6—4, 6—4; Linda Mottram, Annette Coe — Cora Creydt, Brigitt Portscheller 6—1, 7—6. ● Un al doilea turneu feminin, desfășurat în Texas, la Lakeway, a revenit aceleiași Chris Evert, care se arată imbatabilă în acest debut de sezon. Învinsa sa din finală a fost australianca Evonne Goolagong-Cawley: 6—3, 7—6.

Redacția și administrația: București, str. V. Conta nr. 16; tel. centrală 11.10.05; secția coresp. 11.51.09; interurban 286; telex: 10 350 romsp r. Tiparul I. P. „Informația" 10 363