



CONFERINȚA DE PRESĂ A TOVARĂȘULUI NICOLAE CEAUȘESCU ȚINUTĂ CU ZIARIȘTII STRĂINI ȘI ROMÂNI

La solicitarea corespondenților de presă străini și a ziariștilor români, tovarășul Nicolae Ceaușescu a ținut joi, 10 martie a.c., o conferință de presă în care a făcut o declarație și a dat răspunsuri în legătură cu situația existentă în țară ca urmare a cutremurului de la 4 martie, precum și cu preocupările și activitatea partidului și statului legate de aceasta.

Au fost de față tovarășii Elena Ceaușescu și tovarășii Manea Mănescu, Cornel Burtică,

Ion Dincă și Dumitru Popescu.

Conferința a fost deschisă de tovarășul Dumitru Popescu, membru al Comitetului Politic Executiv, secretar al C.C. al P.C.R. care, într-o scurtă introducere, a subliniat faptul că „Președintele Nicolae Ceaușescu s-a aflat la postul de comandă al activității generale a partidului și statului, a întregii națiuni, încă din prima clipă după izbucnirea cutremurului în România”. Vorbitorul a arătat că „tovarășul Nicolae Ceaușescu,

aflându-se într-o vizită de prietenie în unele țări africane, de îndată ce a luat cunoștință despre catastrofa izbucnită în România a transmis în cursul nopții telefonice, personal, Decretul prezidențial de instituire a stării de necesitate în țară, iar apoi, de la bordul avionului, s-a interesat neîntrerupt de evoluția stării de lucruri și a dat indicații sistematice pentru

(Continuare în pag. 2-3)

DECLARAȚIA TOVARĂȘULUI NICOLAE CEAUȘESCU

Doamnelor și domnilor, Stimați tovarăși, Se cunoaște că România a fost zguduită de un puternic cutremur care a afectat grav Capitala și nouă județe ale țării. Desigur, într-o măsură mai mică cutremurul s-a resimțit în toate județele, provocând în multe alte orașe pagube de mai mică amploare.

Așa cum vă este cunoscut, cel mai mult au avut de suferit

Bucureștiul, Zimnicea, Craiova și Ploieștiul. După datele de până acum, s-au prăbușit — în marea lor majoritate în București — peste 4000 de imobile. Circa 12000 de locuințe se află în stare gravă, nemaiputând fi locuite. Sint, de asemenea, afectate, într-o măsură mai mare sau mai mică, alte 10000 de locuințe din orașe și sate. Totodată, multe întreprinderi industriale au suferit pagube gra-

ve, peste 200 dintre ele fiind nevoite să-și întrerupă provizoriu activitatea; în alte sute de întreprinderi s-au produs avarii de diferite proporții.

În agricultură, distrugerile s-au produs îndeosebi în unitățile de creștere a animalelor; prin prăbușirea sau deteriorarea gravă a sute de clădiri zootehnice au pierit zeci de mii de animale. Așa cum s-a relatat și în presa de astăzi, daunele generale provocate de cutremur depășesc 6 miliarde lei. Doresc însă să atrag atenția că în aceste cifre nu sunt cuprinse pagubele mai mici suferite de unele întreprinderi, locuințele și alte bunuri materiale ale multor cetățeni care vor trebui să depună eforturi pentru a-și refăce avutul pierdut.

Vă sint, de asemenea, cunoscute măsurile luate, felul cum s-a acționat pentru salvarea oamenilor, pentru restabilirea activității normale în orașe și sate, în întreprinderi și instituții.

În prezent situația este următoarea:

Practic, în toate localitățile țării s-a reușit să se înlăture în mare urmările cutremurului, să se degajeze ruinele imobilelor prăbușite. În București mai continuă — așa după cum se vede — aceste lucrări în câteva centre, dar sperăm că până în cursul zilei de

(Continuare în pag. 2-3)

(Continuare în pag. 2-3)

ȘEDINȚA COMITETULUI POLITIC EXECUTIV AL C.C. AL P.C.R. DIN ZIUA DE 10 MARTIE 1977

În cursul zilei de joi, 10 martie a.c., a avut loc o nouă ședință a Comitetului Politic Executiv al C.C. al P.C.R., sub președinția tovarășului Nicolae Ceaușescu, secretar general al P.C.R., care a analizat modul în care se îndeplinesc obiectivele și sarcinile trasate de conducerea de partid și de stat pentru normalizarea deplină a situației din Capitală, stabilind în acest scop noi măsuri.

Comitetul Politic Executiv a indicat că în București, în cele câteva clădiri mari prăbușite ale căror ruine n-au fost încă degajate, să se acționeze în continuare cu grijă și perseverență, în special în subsolurile care nu au fost distruse, pentru salvarea tuturor persoanelor care mai pot supraviețui.

În spiritul hotărârilor luate anterior, Comitetul Politic Executiv a stabilit ca încă în cursul zilei de 10 martie echipele întreprinderilor de construcții să fie repartizate pe străzi și clădiri, pentru a începe în mod organizat, într-un ritm intens, acțiunea de consolidare și reparare a clădirilor avariate.

Pentru moment, urmează să fie consolidate chiar și clădirile ce vor fi demolate ulterior, pentru ca prin prăbușire să nu afecteze imobilele învecinate. De asemenea, sub îndrumarea și cu sprijinul organelor de partid și de stat, a unităților de construcții, cetățenii să treacă de îndată, cu toate forțele, la repararea propriilor locuințe.

Comitetul Politic Executiv a stabilit ca Consiliul Popular Municipal să ia măsuri pentru devierea circulației vehiculelor grele — tramvaie, autobuze, camioane — de pe arterele centrale ale orașului afectate de cutremur, pentru a împiedica orice fel de agravare a avariilor clădirilor din această zonă.

Comitetul Politic Executiv a hotărât, de asemenea, să se acționeze în mod organizat, cu cea mai mare grijă, pentru stringerea din edificile ce au suferit de pe urma cutremurului a obiectelor de artă, a tuturor valorilor ce aparțin patrimoniului cultural național, inclusiv a arhivelor instituțiilor de stat, și depozitarea lor în condiții de deplină securitate. Nici un bun de artă și cultură nu trebuie pierdut sau deteriorat, pentru aceasta purtând răspunderea atât unitățile și instituțiile deținătoare, cât și organele de partid și de stat centrale și locale, cu atribuții în acest domeniu. Pentru asigurarea spațiului necesar cazării urgente a unor sinistrați, s-a hotărât evacuarea unor instituții culturale, în special cu caracter muzeistic, și punerea lor la dispoziția cetățenilor.

Luind cunoștință de dorința manifestată de numeroși cetățeni de a veni în ajutorul sinistraților, al acțiunii de reconstruire și de lichidare a pagubelor cutremurului, prin donarea unor sume de bani, Comitetul Politic Executiv a stabilit să se creeze în acest scop un cont individual la care să poată depune toți cei ce doresc. De asemenea, în unele întreprinderi și instituții, colective de muncă, au apărut diferite inițiative cu același caracter, numeroși oameni ai muncii manifestându-și dorința de a organiza depuneri colective de bani în beneficiul sinistraților și de a iniția acțiuni de muncă suplimentară în vederea sporirii producției peste prevederile planului. La rîndul lor, o serie de instituții culturale-artistice și sportive și-au propus să organizeze manifestări publice, urmînd ca beneficiile realizate să fie, de asemenea, vărsate în fondurile de ajutorare a sinistraților.

Comitetul Politic Executiv dă o înaltă apreciere acestor inițiative și manifestări pornite din masa largă a oamenilor muncii și consideră necesar ca ele să fie încurajate și stimulate, ca o formă a solidarității socialiste a oamenilor muncii din patria noastră și, totodată, ca o contribuție prețioasă la lupta pentru înlăturarea definitivă a urmărilor cutremurului, pentru recuperarea pagubelor și asigurarea condițiilor în vederea dezvoltării neîntrerupte economico-sociale a țării noastre.

(Continuare în pag. 2-3)

SPORTIVII ȚĂRII CONTRIBUIE DIN TOATĂ INIMA LA FONDUL DE AJUTORARE A SINISTRAȚILOR

Comunicatul ședinței din 10 martie a Comitetului Politic Executiv al C.C. al P.C.R. a produs un larg și profund ecou în inimile tuturor cetățenilor țării noastre, care au aderat de îndată la dorința manifestată de numeroși oameni ai muncii de a veni în ajutorul sinistraților, al acțiunii de reconstruire și de lichidare a pagubelor, prin donarea unor sume de bani. Printre aceștia, sportivi, antrenori, alți tehnicieni, activiști sportivi, conducători de cluburi și asociații sportive, care au telefonat la sediul Consiliului Național pentru Educație Fizică și Sport, la federațiile sportive și la redacția ziarului nostru, manifestîndu-și dorința de a contribui la fondul ajutorării sinistraților.

Printre primele cluburi care ne-au anunțat despre dorința lor de a depune la acest cont sume din veniturile realizate la manifestările sportive au fost Dinamo, Steaua, F. C. Baia Mare, care vor ceda încasările la primele jocuri disputate pe teren propriu în returul campionatelor de fotbal, prevăzută să înceapă săptămîna viitoare.

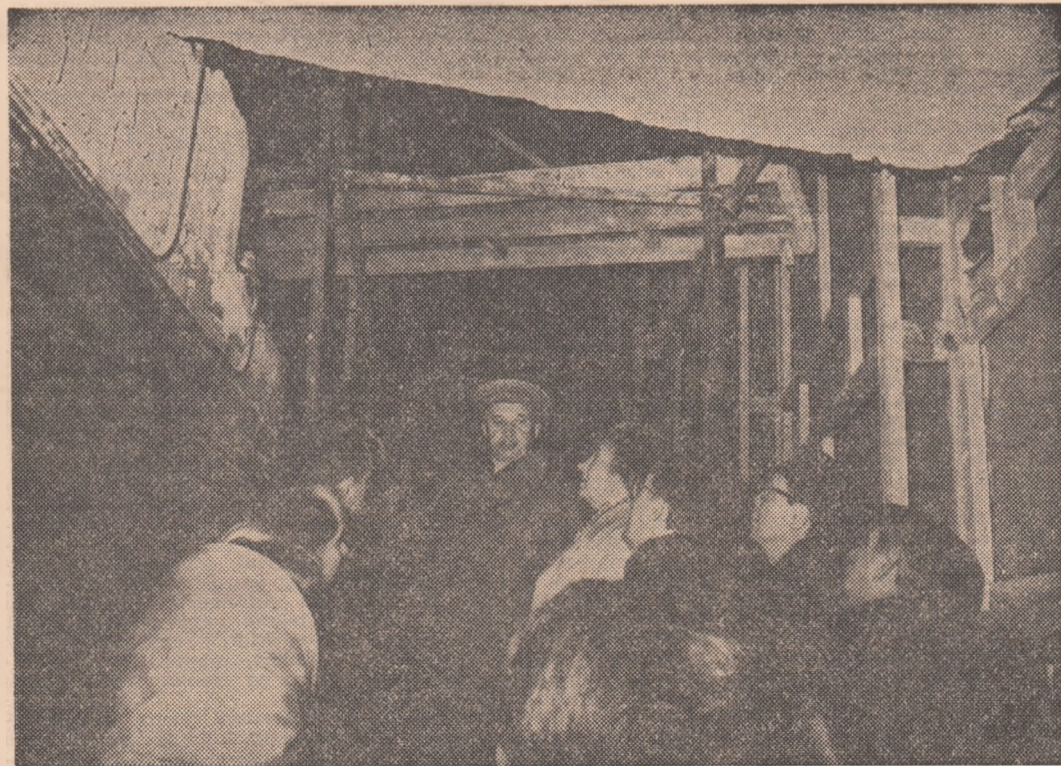

La Institutul de medicină și farmacie — grav afectat de cutremur

O NOUĂ VIZITĂ ÎN ZONELE GRAV AFECTATE ALE CAPITALLEI

Joi la amiază, la puțin timp după conferința de presă cu ziariștii străini și români, unde a prezentat tabloul graver pierderi umane și materiale pricinuite de cutremur, al muncii titanice depuse de toți cetățenii patriei pentru înlăturarea urmelor dureroase ale seismului și reintrarea întregii vieți pe făgaș normal, tovarășul Nicolae Ceaușescu, tovarășa Elena Ceaușescu, însoțiți de tovarășii Manea Mănescu, Cornel Burtică și Ion Dincă, au făcut o nouă vizită în perimetrul Capitalei grav afectate de calamitatea de la 4 martie.

Si de această dată, ca în trecuta perioadă care a trecut de la cataclism, cînd a condus personal cu energie și neînfricare acțiunile de salvare a oamenilor și a bunurilor, prezența secretarului general al partidului în locurile unde mișcarea tectonică a făcut mari ravagi a mobilizat pe toți cei care acționează, cu dăruire și devotament, la uriașă muncă de înlăturare a efectelor dezastrului și pentru concentrarea judicioasă a eforturilor în vederea ieșirii rapide a întregii țări din greaua încercare.

Cu prilejul noii vizite, tovarășul Nicolae Ceaușescu a analizat modul în care se desfășoară acțiunea complexă — deosebit de importantă pentru revenirea la normal a vieții — de expertizare a stării edificiilor valoroase ale Bucureștiului, precum și a imobilelor de locuit care au avut de suferit de pe urma cutremurului.

Primul obiectiv al vizitei l-a constituit Institutul de medicină și farmacie — decanul de vîrstă al învățămîntului superior de specialitate din țara noastră. Impunătorul edificiu, cunoscut și apreciat pentru monumentalitatea și stilul său arhitectonic, a suportat cu greu zguduirile seismice. Forța des-

