PROLETARI DIN TOATE ȚĂRILE, UNIȚI-VĂ !

Sportul

ZIAR AL CONSILIULUI NAȚIONAL PENTRU EDUCAȚIE FIZICĂ ȘI SPORT

ANUL XXXIV – Nr. 8959 | 8 PAGINI – 30 BANI | Simbătă 9 septembrie 1978

În municipiul Galați

ENTUZIASTE MANIFESTĂRI DE STIMĂ ȘI ÎNALTĂ PREȚUIRE PENTRU TOVARĂȘUL NICOLAE CEAUȘESCU

Vineri dimineața, tovarășul Nicolae Ceaușescu și tovarășa Elena Ceaușescu au părăsit municipiul Galați.

Locuitorii orașului, care, cu o seară în urmă, au întîmpinat cu dragoste și recunoștință, cu intensa bucurie de a fi gazde ale celui mai iubit fiu al poporului nostru, au condus, la plecare, pe tovarășul Nicolae Ceaușescu, pe tovarășa Elena Ceaușescu cu aceleași fierbinți manifestări de stimă și înaltă prețuire.

De la reședința ce le-a fost rezervată, tovarășul Nicolae Ceaușescu și tovarășa Elena Ceaușescu s-au îndreptat, într-o mașină deschisă, spre stadionul „Portul Roșu", străbătînd adevărate culoare vii formate din mii de gălățeni veniți să-și ia rămas bun de la iubiții lor oaspeți.

Din mașina deschisă, tovarășul Nicolae Ceaușescu, tovarășa Elena Ceaușescu răspund cu multă prietenie, cu caldă simpatie manifestărilor entuziaste ale mulțimii.

Aceeași ambianță sărbătorească domnea la stadion, în tribunele căruia se aflau mii de oameni ai muncii.

Tovarășul Nicolae Ceaușescu răspunde îndelung ovațiilor și uralelor celor prezenți. Se scandează cu putere numele partidului și al secretarului său general, sînt adresate din inimă tovarășului Nicolae Ceaușescu urări de viață lungă.

În această atmosferă entuziastă, elicopterul prezidențial a decolat, oamenii muncii prezenți pe stadion salutînd cu căldură pînă în ultimul moment al plecării pe secretarul general al partidului nostru.

★

Tovarășul Nicolae Ceaușescu, secretar general al Partidului Comunist Român, președintele Republicii Socialiste România, comandantul suprem al forțelor armate, a asistat, vineri, la exerciții și aplicații militare demonstrative cu trageri de luptă în zona Brăila—Galați.

La sosirea comandantului suprem, o gardă de onoare constituită din ostași ai armatei noastre a prezentat onorul.

Tovarășul Nicolae Ceaușescu a fost primit cu deosebit entuziasm de cadrele de conducere ale armatei, de comandanții și ostașii participanți la exerciții și aplicații.

General-colonel Ion Coman, ministrul apărării naționale, a exprimat cele mai calde sentimente de bucurie și recunoștință ale întregii armate pentru onoarea făcută prin participarea tovarășului Nicolae Ceaușescu la această acțiune, grăitoare expresie a grijii permanente pe care partidul, secretarul său general, președintele Republicii, comandantul suprem al forțelor armate, o poartă armatei, întăririi necontenite a capacității ei de luptă, a puterii de apărare a patriei.

Tovarășul Nicolae Ceaușescu a adresat calde felicitări participanților la exercițiile și aplicațiile militare și a urat tuturor militarilor armatei noastre noi și importante succese în pregătirea de luptă și politică, realizări tot mai mari în îndeplinirea misiunilor încredințate de partid și popor, în sporirea forței și capacitatea de apărare a patriei, a mărețelor cuceriri revoluționare ale socialismului, a muncii pașnice, creatoare a poporului român, liber și stăpîn pe soarta sa.

★

Tovarășul Nicolae Ceaușescu, secretar general al Partidului Comunist Român, președintele Republicii Socialiste România, s-a înapoiat, vineri după-amiază, în Capitală, după vizita de lucru efectuată în județele Vrancea și Brăila, întîlnirea caldă cu populația municipiului Galați și după ce a asistat la exercițiile și aplicațiile militare demonstrative în zona Brăila-Galați.

Ieri au început Campionatele balcanice de gimnastică

EVOLUȚII REMARCABILE ALE SPORTIVILOR NOȘTRI

● La reintrarea în activitatea competițională, Teodora Ungureanu a dovedit o formă foarte bună

CLUJ-NAPOCA, 8 (prin telefon). Prologul celei de a X-a ediții a campionatelor balcanice de gimnastică — exercițiile impuse — desfășurat vineri după amiază în Sala sporturilor din orașul de pe Someș, s-a dovedit în ciuda caracterului său neoficial un spectacol interesant, cu multe „apariții" aplaudate, urmărite de un public numeros, bun cunoscător al gimnasticii.

Au intrat în focul întrecerii majoritatea concurenților și concurentelor care se vor angaja simbătă — odată cu concursul de la exerciții liber alese — în lupta oficială pentru titluri și medalii, verificîndu-și astfel, cu o zi mai devreme, forma și dispoziția de concurs. România, Bulgaria și Iugoslavia au aliniat, atît la feminin cît și la masculin, garnituri complete, în timp ce Grecia și Turcia au preferat să-și verifice doar o parte dintre sportivii pe care-i vor alinia în întrecerea oficială.

Debutînd la sol, gimnastele noastre au avut prestații bune. **Teodora Ungureanu** obținînd cea mai ridicată notă din concurs — 9.75 —, dar și celelalte componente ale echipei noastre au fost la înălțime : **Marilena Neacșu** — 9.70, **Anca Grigoraș** — 9,65, **Dumitrița Turner** — 9,55, **Rodica Dunca** — 9.45. La proba următoare — săriturile — din nou note ridicate pentru echipa noastră, și din nou în frunte **Teodora Ungureanu**, cu 9,65. În continuare la paralele (9.60) și la bîrnă (9.50) prima gimnastă a echipei noastre și-a onorat prestigioasa-i carte de vizită prin evoluții precise, sigure, ocupînd astfel primul loc în clasament.

În întrecerea masculină, așa cum era de așteptat, **Dan Grecu** a manifestat o formă remarcabilă, desigur de bun augur pentru viitoarele concursuri din acest an, și îndeosebi în perspectiva campionatelor mondiale de la anul viitoare. Cum la primele schimburi, el a obținut următoarele note — 9.40 la inele, 9.35 la sărituri, 9.30 la paralele și bară —, Dan Grecu s-a situat ferm în fruntea clasamentului.

Prima zi a celei de a X-a ediții a Balcaniadei de gimnastică a desemnat, totuși, și primii învingători. Este vorba de primele clasate la gimnastică ritmică modernă. După o luptă strînsă între reprezentativele României și Bulgariei, au fost stabilite următoarele clasamente : individual compus : 1. Valentina Gaveva (Bulgaria) 28.55, 2. Mihaela Tîrnoveanu (România) 28.50, 3. Ileana Raeva (Bulgaria) 28.10 ; pe echipe : 1. Bulgaria 85.15, 2. România 84.30, 3. Iugoslavia 80.05.

Simbătă au loc exercițiile liber alese, iar duminică finalele pe aparate.

Constantin MACOVEI

Etapa a patra a Diviziei A la fotbal

ULTIMA REPETIȚIE PENTRU ECHIPELE CARE VOR DEBUTA ÎN CUPELE EUROPENE

A patra etapă a Diviziei A la fotbal începe astăzi ! O mini-rundă cu trei meciuri interesante, în care reprezentantele noastre rămase în cupele europene vor face ultima repetiție pentru un debut bun miercuri. Derbyul studențesc de la **Timișoara**, derbyul neînvinselor, de la **Pitești**, și duelul de la **Craiova** reprezintă fiecare în parte un mare punct de atracție. Va reuși F.C. Baia Mare să confirme startul spectaculos și eficace ? E marea întrebare a acestui moment fotbalistic intern, iar răspunsul va apare, pentru foarte mulți pe micul ecran.

Mîine, alte șase jocuri cu destule emoții. Duminica fotbalistică e dominată de derbyul de la Arad, dintre **U.T.A.** și **Steaua**. În campionatul trecut, bucureștenii au cîștigat în orașul de pe Mureș deși nu dețineau o formă foarte bună. Acum ei au pornit lansat, însă se așteaptă o puternică replică arădeană, mai ales după ușoara clacare a textiliștilor din etapa precedentă, egalul cu Olimpia. Un meci tare și la **Oradea**. **F.C. Bihor** încearcă prima victorie, adversara sa vrea să recupereze cît de cît din punctele pierdute duminică în Copou. **Jiul**, **Dinamo** și **Olimpia** și-au trecut și ele în plan pentru etapa de mîine prima izbindă. Le vor lăsa adversarii să se bucure ?

CLASAMENTUL LA ZI

1.	STEAUA	3	3	0	0	9-3 6
2.	F.C. Baia Mare	3	3	0	0	4-0 6
3.	F.C. Argeș	3	3	0	0	5-2 6
4.	A.S.A. Tg. M.	3	2	1	0	7-3 5
5.	C.S. Târgoviște	3	2	1	0	5-3 5
6.	U.T.A.	3	1	2	0	3-0 4
7.	Corvinul	3	2	0	1	4-3 4
8.	Sp. studențesc	3	1	1	1	5-3 3
9.	Chimia Rm. V.	3	1	1	1	6-6 3
10.	Univ. Craiova	3	1	1	1	3-5 3
11–12.	S.C. Bacău	3	1	0	2	1-2 2
	Politehnica Iași	3	1	0	2	2-3 2
13.	Gloria Buzău	3	1	0	2	2-5 2
14–16.	Olimpia	3	0	1	2	2-5 1
	Dinamo	3	0	1	2	1-4 1
	„Poli" Tim.	3	0	1	2	1-4 1
17.	Jiul	3	0	0	3	2-5 0
18.	F.C. Bihor	3	0	0	3	2-8 0

PROGRAMUL MECIURILOR

AZI

Timișoara : POLITEHNICA – SPORTUL STUDENȚESC
Pitești : F.C. ARGEȘ – F.C. BAIA MARE
(Partidă transmisă la televiziune)
Craiova : UNIVERSITATEA – A.S.A. TG. MUREȘ

MÎINE

Arad : U.T.A. – STEAUA
Bacău : SPORT CLUB – C.S. TÎRGOVIȘTE
Petroșani : JIUL – CHIMIA RM. VÎLCEA
Satu Mare : OLIMPIA – CORVINUL
Oradea : F.C. BIHOR – POLITEHNICA IAȘI
București : DINAMO – GLORIA BUZĂU

(Stadionul Dinamo ; repriza secundă se transmite la televiziune)
Ora de începere a meciurilor : 16

SPORTIVII DE PERFORMANȚĂ ÎN ÎNTRECERILE FINALE ALE «DACIADEI»

Continuînd să se desfășoare într-o atmosferă de puternic avînt, întrecerile din cadrul „Daciadei", rezervate sportivilor de performanță, programează la sfîrșitul acestei săptămîni cîteva importante finale.

ECHIPA BUCUREȘTIULUI ESTE (practic) CAMPIOANĂ LA POLO

Penultima rundă a turneului de polo, care va decide astăzi prima campioană a Daciadei, a adus din nou în față o selecționată clujană în mare formă, care a înscris reprezentativei Timiș 14 goluri, fără să primească vreunul ! A fost cel de al treilea joc din această competiție pe care clujenii au încheiat cu ZERO la pasiv !

Echipa Bucureștiului a obținut o nouă victorie, fiind în mod practic cîștigătoare a turneului. Adversara sa din această întîlnire, echipa bihoreană (de la o zi la alta tot mai activă și mai eficace) i-a impus o dîrză rezistență, cedînd la limită (7—8) după o dispută spectaculoasă. Cel de al 3-lea meci al zilei a oferit arădanilor un succes confortabil în fața mureșenilor (9—2). A fost o zi plăcută cu o adevărată ploaie... de goluri în bazin.

Adrian VASILIU

Rezultate tehnice. CLUJ — TIMIȘ 14—0 (5—0, 4—0, 3—0, 2—0). Au înscris : **R. Rusu 5, Colceriu 4, E. Pop 2, Dezmireanu, Cl. Rusu și Olpretean.** Au condus : **R. Timoc și N. Nicolaescu.** ARAD — MUREȘ 9—2 (1—0, 2—1, 3—0, 3—1). Au marcat : **Szabo 5, Marc, Brinzei, Suhanek, Onea** (Arad) și **Șt. Szabo, Vereș** (Mur.). Au arbitrat : **V. Goian și Șt. Mihai.** BUCUREȘTI — BIHOR 8—7 (3—2, 3—2, 2—1, 0—2). Realizatori : **Olac 3, C. Rusu 3, Schervan, Mustață** (Buc.) și **Băjenaru 2, Costreș 2, Kiss 2, Szücs** (Bih.) Arbitrii : **R. Schilha și R. Timoc.**

Clasamentul înaintea ultimelor meciuri de astăzi (ora 9), **Cluj — Arad, Mureș — Bihor și București — Timiș** :

1. București	4	4	0	0	30—14	8
2. Cluj	4	3	0	1	42— 4	6
3. Arad	4	2	0	2	21—18	4
4. Bihor	4	2	0	2	22—23	4
5. Mureș	4	1	0	3	9—39	2
6. Timiș	4	0	0	4	7—33	0

CĂLAREȚII JUNIORI ȘI DISPUTĂ TITLURILE DE CAMPIONI

Pe baza hipică din Rădăuți încep astăzi finalele campionatelor republicane și ale „Daciadei" la călărie, rezervate juniorilor (probe de obstacole și dresaj) și fetelor (obstacole). Ei vor disputa titlurile — de astăzi pînă marți — sportivi de la **Steaua, Dinamo, Olimpia București, C.S.M. Sibiu, C.S.M. Iași, A.S.A. Cluj-Napoca, C.S.M. Craiova, Agronomia Cluj, Agronomia Timișoara și Bucovina Rădăuți.** Iată programul finalelor : **simbătă** — obstacole fete ; **duminică** — dresaj juniori și obstacole juniori pînă la 16 ani ; **luni** — obstacole juniori 18 ani ; **marți** — proba de obstacole pe echipe juniori.

Pe stadionul „23 August" — la repetițiile pentru spectacolul sportiv al „DACIADEI"

REPRIZA STUDENȚILOR DE LA I.E.F.S. — CONVINGĂTOARE PLEDOARIE PENTRU EDUCAȚIE FIZICĂ ȘI SPORT

În numărul nostru de astăzi continuăm să prezentăm intensele pregătiri care se fac pe marele stadion „23 August" din Capitală pentru spectacolul sportiv care va încheia actuala ediție a „Daciadei". Astăzi — printre studenții de la I.E.F.S.

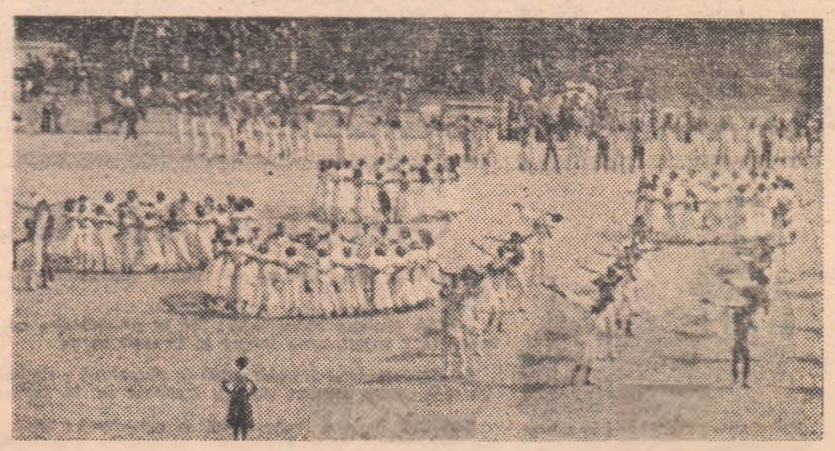

Fragment de repetiție din spectacolul pregătit de studenții de la I.E.F.S.
Foto : V. BAGEAC

Un moment, fără îndoială emoționant, încărcat de semnificații, din cadrul marelui spectacol ce se va desfășura în după-amiaza zilei de 23 septembrie. O repriză ce se anunță de o înaltă ținută va fi aceea care va cuprinde evoluțiile tinerilor, sportivi prin excelență, *studenți ai I.E.F.S.* Educatorii de mîine ai viitoarelor generații de copii, tineri și sportivi, ei vor alcătui un ansamblu alegoric cu exerciții pline de măiestrie și grație, înlănțuire de tablouri cu valoare de simbol.

Îi urmărim pe imensa scenă a stadionului „23 August" astăzi, cînd cu elanul lor tineresc, cu conștiinciozitate și responsabilitate pentru reușita

Modesto FERRARINI
Viorel TONCEANU

(Continuare în pag. a 2-a)

SĂ GĂSEȘTI ÎN TINE PUTEREA DE A O LUA MEREU DE LA CAPĂT...

Dialog intim cu...

NICOLAE POP

Există în jocurile colective mulți sportivi care găsesc cu ușurință drumul spre glorie personală, spre popularitate, spre inima marelui public. Interlocutorul nostru de astăzi nu ni s-a părut un astfel de privilegiat, ci mai de grabă un autentic om de echipă, un sportiv care pune sufletul în slujba echipei, săltînd-o cît poate și nu sprijinindu-se pe ea spre a se înălța pe sine. **Nicolae Pop** este, la 27 de ani, căpitanul echipei naționale de volei, de doi ani maestru al sportului, dar nu a fost și o mare vedetă...

— Crezi că această particularitate decurge din absența unui grăunte în plus de talent ?

— *Cine știe ? Dacă însă ar fi să împart personalitatea jucătorului de volei Nicolae Pop în componentele sale majore — calități fizice, talent, muncă — eu însumi n-aș da decît cîteva procente talentului. Împlinirea, după părerea mea, înseamnă procentajul maxim acordat muncii serioase, efortului dus pînă la limita posibilităților, pînă la sacrificiu. O spun ca unul care am urcat treptele afirmării sportive prin eforturi colosale, de la început.*

— Cînd a fost acest început?

— *A fost un început cam tardiv pentru marea performanță. Abia la 17 ani. Am pornit, deci, la drum cu un mare handicap față de generația mea, însă eforturile de a o ajunge din urmă mi-au fost înlesnite de avantajul unei structuri fizice sportive. În comuna natală, Hodac, comună de munte situată lîngă Reghin, unde sînt mulți tineri viguroși și mari iubitori ai sportului, făcusem schi, fotbal și mai ales handbal. Voleiul l-am început spre terminarea liceului, la Tg. Mureș, cînd am fost remarcat de antrenorul Ladislau Grün, de la fosta școală sportivă. După scurt timp, însă, am cochetat cu baschetul și m-am reîntors la... handbal. A fost supărare mare în colectivul de volei și curînd a trebuit să dau o declarație scrisă, în fața echipei și a antrenorului, cum că în viața mea nu voi face alt sport decît volei.*

— A fost greu drumul spre consacrare ?

— *N-a fost ușor. Și nici măcar lin. În 1969 am făcut saltul spre marea performanță și spre proțesie, la I.E.F.S., sub conducerea prof. Șt. Stroie. Doi ani mai tîrziu eram pentru prima oară selecționat în lotul național. Dar antrenorul emerit Nicolae Sotir nu prea manifesta încredere în perspectivele mele de jucător internațional. Și s-a dispensat de mine. Atitudinea sa m-a durut, dar nu m-a demobilizat. Dimpotrivă, m-a ambiționat. Îmi cunoșteam bine posibilitățile, capacitatea de efort, acumulările tehnico-tactice, dar mai ales credeam în mine. Voiam să mă realizez ca sportiv de mare performanță și am început să muncesc și mai mult, stringînd din dinți uneori. În 1973 am terminat studiile și am trecut la Steaua, în echipa antrenorului Tănase Tănase, unde am găsit mediul care îmi trebuia — acela de muncă foarte intensă. După un an îl aveam ca antrenor pe maestrul emerit al sportului Aurel Drăgan, de la care am învățat un lucru important, pe care nu-l deslușisem pînă atunci : jocul colectiv.*

— Revenirea în lot nu s-a produs însă repede...

— *Nu. Dealtfel, după eșecul din 1971, cînd m-am întors la I.E.F.S., prof. Șt. Stroie mi-a spus, cu multă dreptate : „Tu vei mai ajunge în lot numai atunci cînd vei juca direct în sextetul de bază". Am crezut vorbele antrenorului, care m-au stimulat la un efort și mai mare. O perioadă l-am avut coleg pe maestrul emerit al sportului Gh. Corbeanu, care-și încheia cariera la I.E.F.S. și care era pentru mine nu numai un model, ci și un bun sfătuitor. Lui mă plîngeam adesea că muncesc mult și că senzația că aceasta nu prea se vede. „Ghiță" mi-a spus atunci cu seriozitatea-i cunoscută: „Continuă, pentru că este imposibil să nu ajungi acolo unde dorești!" Această apreciere a unui mare voleibalist mi-a dat aripi... În 1975 eram chemat din nou în lot. Și previziunile celor doi pedagogi se împlineau. Atunci — în urma unei încurcături de locuri la vestiare, în timpul pregătirii pentru campionatele europene din Iugoslavia — Gabriel Udișteanu îmi reproșa pe un ton prietenos : „Fir-ai să fii, Popică, mi-ai luat locul în echipă, dar nu înțeleg să mi-l iei și pe cel din vestiar".*

— De-atunci te-ai impus ca jucător de bază în reprezentativă ?

— *Da, am rămas mereu în lot, cu excepția unei scurte perioade, în 1976, cînd tot antrenorul Nicolae Sotir, consilier tehnic al echipei, m-a trimis din nou acasă, înaintea „Trofeului Tomis". Tocmai după ce mă remarcasem în mod deosebit la Balcaniadă. A fost o lovitură grea pentru mine și cea mai mare decepție din cariera mea. Am plîns atunci cu întreaga familie. Dar nici de data asta n-am dezarmat. Ca și în alte rînduri, am știut să o iau de la capăt...*

— Care sînt realizările tale cele mai importante ca om și sportiv ?

— *Ca om, consider o realizare deosebită intrarea în rîndul membrilor de partid în 1972, întemeierea unui cămin fericit (soția mea este foarte înțelegătoare și mă ajută efectiv să mă afirm pe plan sportiv), cămin în care a apărut acum trei ani un băiat, iar în curînd va veni și... o fetiță, căreia i-am și pus numele... Ca sportiv, obținerea unui loc în sextetul de bază al echipei Steaua, cu care am cîștigat titlul, și al naționalei, însușirea lecțiilor predate de A. Drăgan despre școala colectivului și capacitatea de a mă antrena singur după un simplu plan de pregătire.*

— Ce crezi despre participarea echipei României la campionatele mondiale care încep peste 11 zile în Italia ?

— *O socotesc o piatră de încercare pentru echipă și pentru întreaga noastră generație, dar și un răspuns în legătură cu reprezentarea voleiului nostru la J.O. Dacă nu ne îndeplinim acest obiectiv, înseamnă că nu am fost o generație strălucită. Apropiata ediție a C.M. va fi, desigur, extrem de echilibrată și dificilă, ca urmare a unor mari progrese generale. Sînt sigur că, dacă vom cîștiga seria de la Ancona, în 30 septembrie vom juca în semifinale.*

Aurelian BREBEANU

NOI SÎNTEM SPORTIVI

Versuri de Aurel Storin · Muzica de Radu Șerban

Tempo de marș vesel

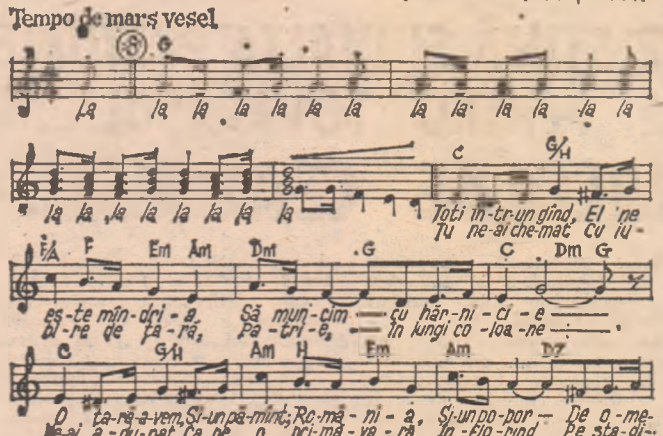

I

Toți într-un gînd,
El ne este mîndria ;
Să muncim cu hărnicie !
O țară-avem,
Și-un pămînt : România,
Și-un popor
De omenie...
Avem un cer de vis,
Și sufletul deschis,
Și-un steag înălțător,
Tricolor...

Refren :

Noi sîntem sportivi
Ai acestei țări,
Fii ai sportului românesc !

Ne-nfricați pornim
Către patru zări,
Cu pasul demn,
Și tineresc !

II

Tu ne-ai chemat
Cu iubire de țară
Patrie, în lungi coloane
Ne-ai adunat
Ca pe o primăvară
Înflorind
Pe stadioane...
Avem un cer de vis
Și sufletul deschis,
Și-un steag înălțător
Tricolor...

Refren

REPETIȚIILE PENTRU SPECTACOLUL SPORTIV AL „DACIADEI"

(Urmare din pag. 1)

spectacolului repetă scenă cu scenă, tablou cu tablou, mereu mai bine, mereu mai închegat, mai frumos, exercițiii prin care la 23 septembrie vor exprima convingător nețărmurită recunoștință partidului, secretarului său general, tovarășului *NICOLAE CEAUȘESCU*, pentru anii luminoși de studenție, pentru minunatele condiții de învățătură, de afirmare în muncă și în viață, precum și angajamentul solemn de a munci și învăța temeinic.

Ne apropiem de șirurile de băieți și fete în echipament alb cu ecusonul pe care scrie „I.E.F.S." în dreptul inimii. Rectorul institutului, prof. univ. *Ioan Șiclovan* îi urmărește cu o undă de mîndrie în ochi, dar și cu exigența pedagogului pentru care cel mai însemnat lucru este acela ca elevul său să se prezinte la nivelul notei maxime. *„Studenții noștri* — ne spunea — *sînt viitori educatori, oameni pentru care «succes» înseamnă calitatea muncii, o calitate tot mai înaltă și de aceea evoluția lor trebuie să fie și o convingătoare pledoarie pentru educație fizică, pentru mișcare, pentru sport".*

Sub conducerea prof. univ. *Gheorghe Ghișoiu*, șeful catedrei de gimnastică, a conf. univ. *Ileana Sima*, a lectorilor *Vasile Voinea* și *Viorica Mocianu*, repriza studenților de la I.E.F.S. se desfășoară în tablouri pline de fantezie : evoluții de gimnastică tematică, dansuri cu eșarfe, exerciții simbolizînd învățătura și munca. Iată, înălțîndu-se parcă spre cer — alcătuite din trupuri viguroase, pline de sănătate — marile construcții socialiste...

Îi recunoaștem în această sugestivă evoluție, în altele, pe tinerii care, înaintînd în anii studenției, urcă în același timp treptele măiestriei sportive. *„Este o mare cinste pentru fiecare din noi* — ne spunea *Nataliță Balcan — să reprezentăm la grandiosul spectacol din 23 septembrie Institutul pentru educație fizică și sport* — cinste *care presupune însă și o înaltă răspundere".* Ca și Nataliță, sîntem siguri, gîndesc și *Petre Lenghel, Vasile Sterea, Dorel Șerban, Agnes Rus, Maria Vasilescu, Ionel Petrescu, Cornel Cornea, Gina Olăreanu, Elena Comaroni* și alți studenți aflați la repetiții. Înțelegem aceasta după conștiinciozitatea cu care se pregătesc, după sîrguința depusă pentru ca fiecare exercițiu să se apropie de perfecțiune.

Răspundem cititorilor

Mai mulți cititori ai ziarului nostru ne-au solicitat, în repetate rînduri, alcătuirea unui clasament al antrenorilor de fotbal români din perioada postbelică. Ideea, departe de a fi originală, ni s-a părut interesantă și, în consecință, am căutat să o punem în aplicare. Dar convertirea unei astfel de intenții în fapt a întîmpinat, firește, o serie de dificultăți. Cea mai importantă dintre acestea a fost alegerea criteriilor în baza cărora să poată fi stabilită ordinea antrenorilor în ultimele trei decenii. Și opțiunea noastră s-a oprit asupra criteriului performanței, pe care l-am socotit, chiar dacă nu pe deplin edificator, oricum cel mai aproape de sensul ideii de sport și de conținutul muncii profesionale a antrenorilor.

În acest fel am luat în considerație realizările diferitelor echipe de club în competițiile interne și internaționale, precum și performanțele obținute de echipele reprezentative cu ocazia participării lor la diverse competiții oficiale. Sistemul de punctaj în baza căruia s-a trecut la întocmirea clasamentului antrenorilor — numai a celor principali — din perioada 1946—1978 a fost următorul : campionatul național de seniori, locul I = 5 puncte, locul II = 3, locul III = 1; cîștigarea Cupei României = 4 puncte, calificarea în finală = 2; cîștigarea titlului de campioană națională la juniori = 2 puncte ; cîștigarea campionatului de tineret = 1 punct ; promovarea în Divizia A = 3 puncte ; calificarea în turneul final al C.M. = 16 puncte ; calificarea în sferturile de finală ale C.E. = 7 puncte ; calificarea în turneul final al J.O. = 7 puncte ; locul V la J.O. = 2 puncte ; cîștigarea titlului de campioană mondială universitară = 2 puncte ; Balcaniada de seniori, locul I = 5 puncte, locul II = 2 ; Balcaniada de tineret, locul I = 3 puncte, locul II = 1 punct ; Turneul U.E.F.A. de juniori, locul I în serii = 2 puncte, finalistă a turneului = 3 puncte ; cîștigarea turneului = 5 puncte ; Cupa Balcanică pentru echipe de club, locul I = 4 puncte, locul II = 2 puncte ; calificarea echipelor de club în turul II al competițiilor europene = 1 punct, în turul III = 2 puncte, în turul IV = 5 puncte.

Iată, în chenarul alăturat, cum arată acest clasament al primilor 35 de antrenori de fotbal dintr-un total de 135 pe care i-am trecut prin filtrul performanței.

1. Angelo NICULESCU 41 p
2. Traian IONESCU 36 p
3. Gheorghe POPESCU 35 p
4—5. Valentin STĂNESCU, Ilie OANĂ 30 p
6. Nicolae DUMITRESCU 28 p
7. Ștefan COVACI 26 p
8. Ilie SAVU 25 p
9. Francisc RONAY 21 p
10. Constantin CERNĂIANU 20 p
11. Emeric JENEI 19 p, 12—13. Bazil MARIAN, D. Nicolae NICUȘOR 18 p, 14. Silviu PLOEȘTEANU 17 p, 15—16. C. BRAUN-BOGDAN, I. NUNWEILLER 14 p, 17. Iuliu BARATKI 13 p, 18. Constantin TEAȘCĂ 12 p, 19. Gheorghe STAICU 11 p, 20. Florin HALAGIAN 10 p, 21—23. Andrei SEPCI, Ștefan ONISIE, Tiberiu BONE 9 p, 24—27. Nicolae COVACI, Iosif LENGHERIU, Remus GHIURȚAN, Ion IONESCU-U.T.A. 8 p, 28—32. Ion MIHĂILESCU, Ion MOTROC, Ștefan VASILE, Marin BĂRBULESCU, Gică NICOLAE 7 p, 33—35. Eugen MLADIN, Vili COVACI, Viorel MATEIANU 6 p.

★ ★ ★

Că tenisul de cîmp este atît de iubit în rîndurile iubitorilor de sport de la noi nu mai constituie un secret pentru nimeni. I. Țiriac, I. Năstase și, mai de curînd, Virginia Ruzici au făcut ca și în cele mai îndepărtate comune să apară „dreptunghiuri cu fileu". Prin scrisori adresate ziarului, însă, tineri muncitori, elevi, studenți își manifestă nemulțumirea față de dezinteresul pe care îl arată unele organe sportive locale față de dorința exprimată de aceștia de a practica „sportul alb", deși s-ar putea găsi, cu relativă ușurință, mijloacele necesare. În urmă cu cîtva timp am primit o asemenea sesizare din partea unor elevi de la Liceul „E. Hurmuzachi" din RĂDĂUȚI și a unor angajați ai I.P.L. din aceeași localitate. În limita posibilităților, ziarul nostru a sprijinit dezvoltarea tenisului. Și acum s-a luat contact cu federația de specialitate și aceasta, printr-o serie de specialiști, ar putea asigura primele îndrumări tehnice. Rămîne doar ca organele locale, asociațiile și cluburile sportive, consiliile orășenești și județene pentru educație fizică și sport să fie mai receptive. Iată de ce aducem problema ridicată de cititorii din Rădăuți în atenția C.J.E.F.S. Suceava, încredințați că odată cu începerea anului școlar (chiar cu ajutorul elevilor) s-ar putea pune bazele unei activități tenisistice la liceul în cauză, dacă nu și la I.P.L. Rădăuți sau poate la bazele Sănătatea și Voința, ale căror terenuri de tenis, după cum sîntem informați, sînt insuficient folosite și nu prea bine întreținute.

Cu cîtva timp în urmă, cititorii P. FABIAN din comuna Curtuișeni — Bihor și P. ȚĂRAN din Ghilad — Timiș ne-au făcut cunoscut faptul că nu primesc la timp — uneori chiar deloc — ziarul la care sînt abonați. Sesizările respective au fost trimise direcțiilor județene de poștă și telecomunicații Bihor și Timiș care, cu o operativitate ce merită a fi evidențiată, au rezolvat cazurile respective, așa cum reiese din adresele lor (dealtfel, chiar tov. P. Fabian a confirmat în scris acest lucru).

Avînd aceste exemple, recomandăm abonaților care mai întîmpină greutăți în primirea ziarului să se adreseze direcției de poștă și telecomunicații — atelierul de presă — din județul respectiv, organ care, conform hotărîrilor de partid, are datoria să le răspundă în privința măsurilor întreprinse, să intervină cu promptitudine pentru remedierea eventualelor carențe care se mai manifestă în difuzarea presei, mai ales în zonele unor oficii comunale.

ODIHNĂ LA MUNTE

În serii de cîte 6 zile se pot petrece odihnitoare zile de vacanță în stațiunile :

BORȘA (județul Maramureș ; 850 m altitudine) : cazarea în vile cu camere de 2 paturi, seria începe la 19 septembrie.

BORSEC (județul Harghita, 900 m altitudine) : stațiune de interes turistic general, oferă sejururi plăcute începînd cu 12 septembrie.

BUȘTENI (județul Prahova, 882 m altitudine) : vilele stațiunii, cu camere de 2–3 paturi, asigură popasuri plăcute la poalele Caraimanului, Jepilor Mari și Jepilor Mici. Plecarea a fost stabilită pentru 12 septembrie.

PREDEAL (județul Brașov, 1060 m altitudine) : într-un climat subalpin, la izvoarele Prahovei și Timișului, vacanțele devin de neuitat. Seria la 12 septembrie.

Biletele se găsesc la filialele I.T.H.R. București din Bd. 1848 nr. 4, Bd. N. Bălcescu nr. 35, Bd. Republicii nr. 68 și Calea Griviței nr. 140.

NUMĂRUL PRACTICANȚILOR SPORTULUI CREȘTE CONTINUU,

DAR MARII PERFORMERI APAR FOARTE RAR

Pentru toți activiștii mișcării noastre sportive este clară legătura indisolubilă dintre dezvoltarea activității sportive de masă și creșterea performanțelor. Practica însăși a demonstrat convingător că o vastă bază de selecție pentru marea performanță (și, ca urmare, succesul trainic în arena sportivă internațională) se poate asigura numai printr-o largă și continuă activitate de masă. Marii noștri sportivi, campioni europeni, mondiali sau olimpici, s-au afirmat inițial — aproape fără excepție — cu prilejul unor competiții de masă.

Plecînd de la aceste adevăruri, ne-am propus să aflăm care este, în diverse județe, raportul dintre răspîndirea exercițiilor fizice și sportului în rîndurile maselor de tineri și oameni ai muncii — propulsată puternic, mai ales în ultima vreme, de lansarea marii competiții sportive naționale „Daciada" — și creșterea numărului de talente valoroase promovate în activitatea de performanță a județelor respective și a țării.

Pentru început, iată cum se prezintă lucrurile în județele Iași, Arad și Mureș.

Județul IAȘI

REZULTANTA ACTIVITĂȚII DE MASĂ: SPORTIVI FRUNTAȘI

Hotărît lucru, sportul de masă ieșean s-a manifestat dinamic pe parcursul ultimilor ani. Progresul cantitativ, spectaculos, devine cu atît mai grăitor cu cît reușește să asigure și dezvoltarea calității, oglindită în special în înflorirea sportului de performanță. Am rînduit în tabelele alăturate cîțiva indicatori cifrici comparați între anul 1975 și primele două trimestre ale lui 1978 (acolo unde centralizarea s-a și efectuat). Ei sînt în stare să vorbească singuri despre forțele și realizările din perimetrul sportului într-un județ netradițional sportiv și fără o moștenire economică notabilă.

	Participanți 1975	Participanți 1978
Gimnastica de înviorare	10 000	12 400
Gimnastica la locul de muncă	8 350	13 100
Complexul sportiv „Sport și sănătate"	84 122	140 000
Crosul tineretului	94 403	226 450
Acțiuni turistice	196 813	326 630
„Amicii drumeției"	31 529	72 000
Duminici și serbări cultural-sportive	121 839	125 100
Campionatele asociațiilor sportive	129 096	304 620

Se înțelege că de binefacerile mișcării fizice se bucură oameni de vîrste diferite — mai ales tineri — și de diverse profesii.

Interesantă este și această statistică a numărului de sportivi înregistrați în diverse medii:

	1975	1977
Școli generale	40 200	95 570
Licee și școli profesionale	38 950	103 000
Facultăți	6 010	22 407
Întreprinderi, instituții	72 830	103 830

Să vedem acum dacă această creștere a sportului de masă se răsfrînge în consolidarea celui de performanță. Tot cifrele pot fi edificatoare:

	1975	1978
Secții afiliate	530	630
Sportivi legitimați	10 877	13 800
Sportivi în loturi naționale	81	93
Titluri de campioni naționali	43	33

Desigur că la acest capitol se cer exemple concrete: **Aurel Anton**, campion european la șah prin corespondență; colegul său de disciplină sportivă, juniorul **Ovidiu Foișor**, campion balcanic; luptătorul **Stelică Morcov** (transferat la Brașov), pe al cărui piept strălucește medalia de bronz la ultima ediție a Jocurilor Olimpice; campionii balcanici de judo **Toma Mihalache** și **Costel Năftică**; handbalistele junioare **Angela Avădanei, Maria Spiridon** și **Rodica Ionașcu**, componente ale echipei României, clasată pe locul 3 la campionatele mondiale; rugbystul **Ion Bucan** (astăzi la Știința Petroșani), campion european cu echipa noastră națională; voleibalistele **Kate Tcacenco, Doina Stoian** și **Mariana Zamfir**, componente ale unor sextete care și-au apropriat titlurile de campioane balcanice; **Aurel Neagu**, pe poziția a doua în campionatul european de lupte libere; vrednica atletă **Maricica Puică** (a părăsit Iașul în 1974). Lista ar trebui completată cu juniorii remarcați în competiții internaționale de atletism, box și tir, dar datoria lor de a confirma este mai mare decît datoria noastră de a le conferi astăzi notorietate publică. Îi așteptăm, pe ei și pe alții, pentru a îmbogăți conturul sportiv al unui județ în plină dezvoltare.

Județul ARAD

UN FLUX NEÎNTRERUPT CARE AȘTEAPTĂ VALORIFICĂRI SUPERIOARE

An de an, Aradul devine un județ tot mai frumos, tot mai sternic din punct de vedere economic, social, cultural. În cest context trebuie privit și fenomenul educației fizice și sportului, iar concluziile interetate pornind și de la un ecut palid pentru sportul arădean. Dezvoltîndu-se industria, implicit s-a amplificat și ecoul asiunii pentru mișcare la oamenii de toate vîrstele din orașul de pe Mureș și din celelalte așezări ale județului. Astfel încît, an de an, a crescut și numărul celor atrași pe genuri de sport, în locuri de grement. Pentru a avea o imagine cît mai exactă despre înmulțirea practicanților sportului, prezentăm cîteva cifre comparative din medii variate:

	1973	1978 (tr. I și II)
Școli	48 504	140 800
Întreprinderi instituții	62 135	150 450
[illegible]	19 284	40 560

Ce ne spune acest tabel? Incontestabil, el indică o creștere rapidă a numărului practicanților sportului. Elementul impulsionator îl reprezintă, firește, numărul cel mare al vîrstelor tinere, elevii, din an în an mai mulți în sălile de sport și pe stadioane. Prin ce s-a realizat această atragere a tineretului spre mișcare? Prin diverse forme simple, prin acțiuni permanente, devenite magnet în rîndul elevilor și chiar al preșcolarilor din județul Arad. Să nu gîndim că numai anul trecut mii de elevi au practicat gimnastica de dimineață. Să notăm o cifră spectaculoasă: 6664 de copilandri au învățat în anul trecut înotul. Campionatele asociației, acțiunile turistice, complexul „Sport și sănătate", „Amicii drumeției", și multe alte inițiative au permis întreținerea unei ample acțiuni de făurire a unui tineret sănătos și inițiere în sporturi de la care se așteaptă viitori performeri ai țării. Ar fi de adăugat bilanțul celor două trimestre din acestui an. Și totuși cei 9 800 de elevi angrenați în activitatea sportivă de masă nu reprezintă o cifră mulțumitoare.

Tabelul de mai sus reflectă creșterea notabilă a numărului oamenilor muncii care au găsit în exerciții fizice și sport forma ideală pentru regenerare fizică și psihică. Cei care au practicat gimnastica la locul de muncă anul trecut au însumat 8 200, cifră semnificativă, dacă o raportăm la cei 2 500 de practicanți înregistrați în 1973. Se speră ca la anul 10 000 de oameni ai muncii să practice gimnastica la locul de producție. Se așteaptă ridicarea tuturor unităților industriale din județ la cote superioare în privința practicării formelor simple de mișcare. Notabilă este și creșterea înregistrată în rîndul celor care practică sportul în mediul rural. Angrenați în competițiile „Cupa mecanizatorului", Crosul tineretului, „Cupa C.A.P.", și alte diverse acțiuni cei 102 310 practicanți înregistrați anul trecut înseamnă o frumoasă premisă.

Aceste cifre au fost ridicate substanțial în ultimii doi ani de amplul ecou pe care l-a avut competiția națională „Daciada". În școli, în fabrici, în instituții, la sate, „Daciada" a declanșat o mare acțiune de odihnă activă și în același timp a apăsat pe pirghia performanței. Pentru că, chiar dacă știm că sportul de masă înseamnă în primul rînd agrement, mișcare simplă, mai știm că el lansează și performeri. Din acest unghi de vedere, în județul Arad ne-au fost indicați 17 sportivi care s-au ridicat din activitatea de masă. **T. Lupău** și **V. Constantin**, ajunși campioni naționali la caiac dublu; **I. Csik**, vicecampion la caiac; **G. Potoreț**, ajuns în lotul național de juniori la lupte greco-romane; **E. Cioban**, devenit canotor la Voința; **N. Rotaru, C. Poenaru, A. Santău, E. Nicola, S. Ionescu, C. Miclea, S. Pieptănaru, N. Tiana, M. Damian, A. Palcu, H. Loke** și **M. Onita**, atleți, campioni naționali de juniori sau campioni municipali. **Nu e o recoltă bogată. Județul Arad poate da mult mai mult la nivelul performanței.** În activitatea atletică, cu 2—3 ani în urmă în ascensiune, care pare frînată acum; la sporturi nautice, unde există bune rezultate; la jocuri sportive. Pentru aceasta, printre altele, **este necesară prezența mult mai activă a specialiștilor la manifestările sportive de masă de amploare**, aflate și în județul Arad în flux continuu.

Județul MUREȘ

REALIZĂRI SUB POSIBILITĂȚI LA DISCIPLINE ALTĂDATĂ FRUNTAȘE

Un mare număr de oameni din județul Mureș, de toate vîrstele, din toate profesiile, îndrăgesc tot mai mult exercițiile fizice și sportul, izvor dătător de sănătate, de energie.

Datele statistice sînt grăitoare în ceea ce privește dinamica dezvoltării sportului de masă, rod al transformărilor survenite, an de an, în planul activităților economico-sociale și în raza acestui județ. S-a produs mai mult decît o dublare a numărului practicanților **gimnasticii de dimineață** în internatele școlare. La **acțiunile turistice** progresele sînt, de asemenea, însemnate: în școli s-a înregistrat o creștere de trei ori a numărului de participanți, mai mult decît dublu este și programul la „capitolul întreprinderi și instituții"; de peste 3 ori a crescut numărul participanților din mediul rural.

În ceea ce privește organizarea **duminicilor cultural-sportive** în mediul urban, cifra acțiunilor a crescut de peste 3 ori și jumătate. Spre centrele **gimnasticii de întreținere** au fost atrași de peste 5 ori mai mulți participanți.

Demn de subliniat este și faptul că în ultimii ani au apărut o seamă de inițiative. De pildă, **peste 4800 de preșcolari învață, anual, să înoate, să patineze și să schieze. Același lucru îl realizează, tot anual, circa 17 000 de școlari.** Aproximativ 11 000 de oameni ai muncii, din peste 22 de unități productive, practică cu mai multă continuitate **gimnastica la locul de muncă.** Meritorie este și activitatea **cercurilor tehnico-aplicative**, la cele peste 800 de cercuri participînd aproape 17 000 de tineri, uteciști și pionieri.

Firește, în cadrul grandioasei competiții „Daciada" se înregistrează masive participări, numărul concurenților din școli, facultăți, întreprinderi, împreună cu cei din mediul rural, depășind totalul de 185 000.

Elocvent este și faptul că numai în mediul școlăresc normele complexului **„Sport și sănătate"** au fost trecute de peste 34 000 de elevi. Tot la același indicator și-au trecut normele 1 498 de studenți, iar din întreprinderi și instituții peste 29 000 de oameni ai muncii; din mediul rural, circa 9 000 de tineri și tinere au obținut diploma complexului polisportiv „Sport și sănătate".

O asemenea masivă participare la activitatea sportivă de masă s-a repercutat oare în mod satisfăcător pe planul sportului de performanță? Mureșenii se mîndresc, de pildă, cu sportivi reputați, cum sînt **Ladislau Simon** (locul I la Campionatele europene de lupte libere în 1976, locul III la J.O. de la Montreal), **Ilie Hosu** (component al echipei de lupte libere a României, clasată pe locul I la Jocurile mondiale universitare din 1977), **Tiberiu Seregelyi** (locul I la campionatele mondiale de lupte libere juniori, cat. 82 kg), **Liviu Moldovan** (locul II la campionatele europene de popice — pentru juniori — din 1975), **Liana Cardaș** (locul I în „Cupa României", la patinaj viteză, în 1976), **Gheorghe Olteanu** și **Radu Gelu** (clasați pe primul loc la campionatele republicane de haltere — seniori, în 1978, cu toți componenți ai A.S.A. Tg. Mureș), cu **Zoltan Rad** (un halterofil junior cu frumoase perspective, deținător a trei titluri la campionatele republicane rezervate categoriei lui). În sfîrșit, cuvinte bune se cuvin și componentelor echipei de popice a clubului **Voința Tg. Mureș**, care au cucerit, în 1977, „Cupa campionilor europeni."

Și, totuși, activiștii mișcării sportive din județul Mureș nu sînt mulțumiți cu ceea ce s-a realizat pînă acum în sportul de performanță. Și pe bună dreptate. Din miile de practicanți ai sportului de masă, doar 77 au fost convocați, în 1977, pentru diferitele loturi reprezentative ale țării: 15 dintre aceștia sînt sportivi consacrați, 49 de perspectivă, iar alți 13 dețin performanțe de nivel județean.

O creștere deloc impresionantă, dacă o raportăm la cifrele anului 1973, cînd 62 de sportivi au făcut parte din loturile republicane: 29 sportivi seniori, 24 în loturile de juniori, 9 în cele de tineret. Cum se explică aceasta? Prin slabele rezultate realizate la atletism, baschet, handbal, ciclism, gimnastică, box și chiar fotbal, toate, altădată, sporturi fruntașe în județ.

Iubitorii de sport mureșeni nu se împacă, firește, cu această situație. Ei așteaptă ca atleții, baschetbaliștii, handbaliștii, gimnaștii, fotbaliștii lor preferați să progreseze într-un ritm mai alert.

Este evident, așadar, că **în timp ce numărul practicanților sportului a crescut în ultimii ani, numărul performerilor promovați în secțiile cluburilor și asociațiilor sportive este infim, oglindind SLABA CONTRIBUȚIE A CELOR TREI JUDEȚE LA ÎMPROSPĂTAREA ȘI ÎNTĂRIREA CONTINUĂ A LOTURILOR REPUBLICANE.**

Această situație — caracteristică nu numai celor trei județe în discuție — se datorește mai multor cauze. În primul rînd, este vorba de **preocuparea necorespunzătoare a unor consilii județene pentru educație fizică și sport, a altor factori care răspund de mișcarea sportivă, a consiliilor cluburilor și asociațiilor pentru dezvoltarea sportului de performanță, mai ales în disciplinele prioritare, înscrise în programul Jocurilor Olimpice.** Încă nu s-a înțeles de către toți cei ce răspund de activitatea sportivă că **sportul de masă și cel de performanță se întrepătrund**, că a trage o linie despărțitoare între ele înseamnă a susține o concepție învechită. Numai așa se explică de ce **la competițiile de masă**, îndeosebi la cele pe comune, orașe și județe **nu sînt prezenți antrenori, tehnicieni, metodiști și alți specialiști, pentru a depista, selecționa și îndruma spre secțiile de performanță tinerele talente ce se remarcă din masa participanților.** Cei mai mulți antrenori se limitează la „ce le vine la sală sau la teren", ignorînd, dintr-o crasă comoditate, imensul și nesecatul izvor de viitori performeri pe care îl debitează activitatea sportivă de masă.

Desigur, în slaba dezvoltare a performanței este implicată și **calitatea necorespunzătoare a procesului instructiv-educativ din secții, aplicat cel mai adesea „după ureche" și nu pe baze științifice, moderne**, menținerea în secții a unor sportivi plafonați, cu care numeroase cluburi și asociații „își duc zilele" în campionate, irosind timpul și importante mijloace materiale.

Dar pentru că ne referim la raportul dintre creșterea activității de masă (nici ea la nivelul cerințelor actuale) și numărul extrem de redus al performerilor de înaltă clasă, **cauza principală trebuie căutată în neparticiparea activă a antrenorilor, tehnicienilor și a celorlalți specialiști la competițiile populare, fără de care relația masă-performanță rămîne o simplă axiomă.**

Este de datoria tuturor organelor sportive, a tuturor factorilor cu răspunderi și atribuții în mișcarea sportivă să treacă deîndată la măsuri energice pentru lichidarea lipsurilor la care ne-am referit, și a altora care mai există, pentru a asigura îndeplinirea întocmai și la timp a sarcinilor concrete privind sportul de performanță care le revin din Programul dezvoltării activității de educație fizică și sport pînă în anul 1980, anul Jocurilor Olimpice.

Pagină realizată de Mircea COSTEA, ION CUPEN, Mircea M. IONESCU și Gheorghe NICOLAESCU

SPORTUL LUPTELOR DISPUNE DE REZERVE PENTRU

GRECO-ROMANE ÎN PLINĂ ASCENSIUNE — ESTE DE AȘTEPTAT CA ÎN ANII URMĂTORI SĂ CREASCĂ NUMĂRUL CAMPIONILOR ȘI MEDALIAȚILOR ROMÂNI

● ***Tradiția înaltelor performanțe este continuată prin muncă, pregătire temeinică, răspundere și dăruire***

O fericită împrejurare face ca cea de a 20-a ediție a campionatelor mondiale de lupte greco-romane de la Ciudad de Mexico să coincidă cu aniversarea a **25 de ani de la prima participare a sportivilor români la această mare competiție.** Numărul mare de victorii obținute anul acesta de sportivii noștri ne îndeamnă să facem apel la o altă cifră rotundă : **sînt exact 20 de ani de cînd Valeriu Bularca obținea prima medalie pentru sportul românesc la campionatele lumii.** De atunci încoace, după cum se știe, bilanțul luptătorilor români a mers într-un crescendo neîntrerupt, culminînd cu strălucita performanță înscrisă în palmares la gimnaziul „Juan de la Barrera". Pe două coloane ale tabloului, la „los Campeonatos mundiales de lucha", luptătorii noștri au realizat superlative : **cel mai mare număr de medalii de aur la o ediție** (trei de astă dată) și **cel mai mare total de medalii** (acum șase).

Această scurtă trecere în revistă istorică ne îngăduie să constatăm că, de-a lungul anilor — și cu deosebire în ultimul deceniu — datorită largului sprijin pe care partidul și statul îl acordă mișcării sportive, disciplina luptelor a putut progresa în țara noastră pînă la nivelul foarte onorant la care **în arena internațională se vorbește cu stimă despre o adevărată școală românească a luptelor.** În această constatare sînt, de la sine înțeles, incluse strădaniile excelenților noștri tehnicieni, antrenori, arbitri sau medici, care au clădit cu migală, răbdare și pricepere, treptele perfecțiunii în această ramură sportivă.

Succesele acestui sport în țara noastră trebuie legate nemijlocit de **bogata tradiție a poporului nostru** care a practicat trinta din strămoși, prețuind dintotdeauna virtuțile bărbăției, ale voiniciei, ale tăriei fizice. Flăcăii aceștia care se disting în anii noștri pe saltelele de concurs în lumea întreagă, de la Mexico la Teheran și de la Tampere la Yokohama, sînt reprezentanții unui tineret armonios dezvoltat și bine educat, în spiritul dragostei de patrie și de partid. Din partea lor **se așteaptă cu îndreptățire noi performanțe valoroase în viitor și mai ales la Jocurile Olimpice din 1980.** Tocmai cu acest gînd încercăm să analizăm în paginile de față posibilitățile de perfecționare a selecției și pregătirii la ambele stiluri și la toate categoriile de greutate.

La ultimele două ediții ale campionatelor europene de lupte, sportivii noștri s-au situat pe cea mai înaltă treaptă a clasamentului pe echipe, saltul valoric al tinerilor români fiind remarcat de toți specialiștii. Confirmarea acestui progres trebuia făcută — și a fost făcută ! — la Ciudad de Mexico, cu prilejul campionatelor mondiale.

După o serie de victorii clare (printre învinșii săi numărîndu-se sovieticul V. Ceboksarov, polonezul J. Dołgowicz, vest-germanul K. Spaniol etc.), a urmat partida finală dintre tînărul campion român **Ion Draica** și deținătorul medaliei de aur la ultima ediție a Jocurilor Olimpice, iugoslavul Momir Petkovici. Lupta a fost extrem de încîrjită și echilibrată în primele două reprize. La sfîrșitul celor 6 minute de luptă, Ion Draica avea un avantaj de trei puncte (4—1). În ultima parte a meciului, parcă pentru a-i contrazice pe cei ce se așteptau ca reprezentantul nostru să practice o luptă care să-i permită doar menținerea avantajului (deci numai aparent activă), juniorul constănțean și-a fixat adversarul la parter încă din primele secunde ale reprizei. A urmat un supleu, apoi, către finalul întîlnirii, Draica a executat și un salt și alte procedee de atac, făcînd ca rezultatul să-i devină favorabil cu 10—1 (!), spulberînd orice speranță adversarului, ca și arbitrilor care așteptau un moment de pasivitate din partea sportivului român.

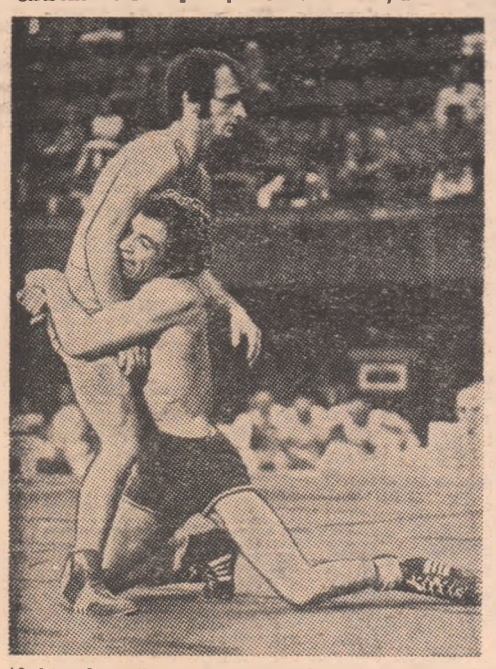

Arbitrul a fluierat oprirea luptei în meciul N. Gingă *(în picioare)* — V. Blaghidze *(U.R.S.S.), dar sportivul sovietic încearcă să realizeze o nouă acțiune*

Adaptarea la tendințele moderne

Astfel, avem sintetizată, într-un singur exemplu, explicația buchetului de performanțe realizate de sportivii români la **această** ediție a campionatelor mondiale. Ele au la temelie :

1. excelenta pregătire, planificată cu competență și condusă cu perseverență și fermitate, excluzînd orice fel de abatere ;

2. înțelegerea exactă a tendințelor moderne în sportul luptelor, orientarea spre maniera dinamică în modul de a purta lupta, inovarea perpetuă în arsenalul de procedee tehnice.

L-am ales ca prototip pe Ion Draica, tocmai pentru că el era în ochii specialiștilor un sportiv tînăr, lipsit de experiență competițională, vulnerabil în fața unui arbitraj exigent. Dar tehnicienii noștri au știut să pregătească pentru adversarii sportivilor români noi surprize. Cu asemenea noutăți s-au prezentat la întrecerile supreme de la Ciudad de Mexico și **Constantin Alexandru**, și **Ștefan Rusu**, aproape întreaga echipă. **Antrenorii români au suplimentat cu rîvnă planul de pregătire dinaintea campionatelor mondiale**, urmărind cu deosebire **mărirea capacității de luptă** a sportivilor noștri, în așa fel încît ei să nu fie nevoiți să recurgă la perioade de pasivitate, atît de blamate în arena internațională și sever sancționate prin ultimele modificări ale regulamentului federației internaționale (F.I.L.A.).

Pe saltelele gimnaziului „Juan de la Barrera" au funcționat cu rigurozitate noile reguli, concretizate în expresiile: **open** (luptă deschisă, nu de simplă uzură), **contact** (priză obligatorie) și **action** (îndemnul arbitrului de a se executa noi procedee active de atac). La semnele acestei exigențe, tehnicienii noștri au răspuns cu ingeniozitate — împotriva metodelor rutiniere — **inovînd procedee tehnice de atac și contraatac**, menite să-i surprindă pe adversari și să contracareze, în orice moment, presupunerea unei tactici speculative. Astăzi putem spune că LA CIUDAD DE MEXICO LUPTĂTORII ROMÂNI S-AU DISTINS PRINTR-UN STIL DINAMIC, CARE CARACTERIZEAZĂ ȘCOALA ROMÂNEASCĂ. Este locul aici să subliniem meritele antrenorilor noștri **Ion Corneanu, Ion Cernea, Nicolae Pavel, Simion Popescu**, ale tehnicienilor din principalele secții din țară, ale medicului **dr. Nicolae Ploeșteanu** și ale tuturor celor care, cu abnegație, au contribuit la buna pregătire a sportivilor noștri.

S-ar fi putut și mai bine ?

Avem toate motivele să considerăm că ultima ediție a campionatelor mondiale de lupte greco-romane a purtat caracterul unei competiții de mare dificultate, argument sprijinit nu numai de numărul mare de țări participante (26) și de concurenți (155), ci și de valoarea reală a acestora. Apreciem că este suficient, pentru a ilustra dificultatea concursului din Mexic, să amintim faptul că finlandezul Perti Ukkolla (57 kg) — campion olimpic și mondial — a fost eliminat în turul 3. Un alt deținător al titlului suprem, Heinz Wehling (R.D.G.) a fost și el eliminat din concurs înaintea fazelor finale. La fel a părăsit întrecerea și vicecampionul mondial Sali Bora (Turcia). Și exemplele ar mai putea continua.

Nici luptătorii români nu și-au realizat cu toții obiectivele cele mai mari de performanță. După cum se știe, **Ion Păun** a avut marea neșansă de a fi rănit grav la arcadă și să fie declarat învins prin abandon în fața unui adversar pe care-l conducea la puncte, vest-germanul Thomas Passarelli. În condiții asemănătoare a fost declarat învins și în meciul următor, fiind eliminat din lupta pentru o medalie. Printr-o decizie neconformă cu realitatea (a fost descalificat, deși era evident faptul că adversarul său și nu el practică o luptă pasivă) i s-a anulat lui **Petre Dicu** dreptul de a ocupa un loc pe podiumul rezervat medaliaților. **Mihai Boțilă** (57 kg) a evoluat mult sub așteptări în partida decisivă pentru calificarea în finală, cu vest-germanul Pascale Passarelli, ratînd prilejul de a urca pe podiumul medaliaților. **Nicu Gingă** a pierdut titlul de campion al lumii în ultimele trei secunde ale meciului final cu Vahtane Blaghidze (U.R.S.S.), iar **Roman Codreanu** a luptat sub nivelul atins la campionatele continentale de la Oslo.

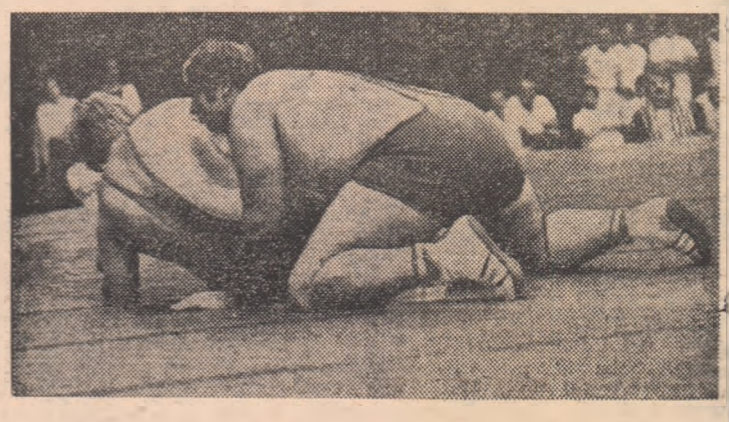

Roman Codreanu *reușește o nouă fixare în partida cu norvegianul* Einar Gundersen, *pe care l-a depășit categoric.*
Foto : M. CELIS („El Sol de Mexico")

Am amintit aceste neîmpliniri nu pentru a ne manifesta într-un fel sau altul nemulțumirea față de rezultatele reprezentanților noștri la C.M. de la Ciudad de Mexico. Acești bravi băieți au realizat un frumos buchet de performanțe, depășind succesele tuturor edițiilor anterioare. Clasarea României pe locul secund în competiția mondială, cele șase medalii (printre care trei de aur !) obținute de sportivii noștri sînt urmarea firească a unei munci temeinice de pregătire, rod al unei organizări corespunzătoare a activității luptelor pe întreg teritoriul țării. După cum apreciau și antrenorii Ion Corneanu și Ion Cernea, **„în momentul de față dispunem de cea mai bună echipă națională pe care am avut-o vreodată. În marile concursuri se mai poate întîmpla să ai sorți nefavorabili, să se accidenteze unul sau altul dintre sportivi, iar pe unii dintre componenții echipei să-i nedreptățească juriul. Dar cînd ai 8—9 luptători care concurează cu șanse apreciabile la primele locuri, nu se poate să nu obții 4—5 medalii".**

Școala românească pe film

În legătură cu pregătirea viitoare a sportivilor noștri de la stilul greco-roman, am purtat o foarte interesantă discuție cu antrenorul emerit Ion Corneanu. Iată ce ne-a declarat : „Succesele reprezentanților țării noastre la ultimele două ediții ale campionatelor europene i-au surprins pe foarte mulți specialiști. Sportivii români au început să fie filmați în mai toate competițiile de către antrenori și specialiști din țările în care se găsesc principalii noștri parteneri de întreceri. Chiar și la campionatele naționale de la Craiova am avut un observator din U.R.S.S. Am înțeles atunci că numai cu o mînă de luptători valoroși nu ne mai putem menține în vîrful piramidei valorice, dacă nu aducem ceva îmbunătățiri modului nostru de pregătire. Și am crescut ritmul de luptă, am dinamizat evoluțiile băieților noștri care erau apreciați că nu sînt destul de activi. La Ciudad de Mexico s-au convins cu toții că valoarea unora dintre luptătorii români este indiscutabilă. În viitor, și în special la Jocurile Olimpice de la Moscova, știm că va fi mult mai greu. Sînt bucuros că acest lucru l-au înțeles și colaboratorii mei și, foarte important, sportivii. În concluzie, vom păstra în cadrul antrenamentelor noastre lucrul pentru OBȚINEREA UNEI CAPACITĂȚI SPORITE DE EFORT, astfel ca reprezentanții noștri să fie CAPABILI SĂ REALIZEZE PUNCTE TEHNICE CHIAR ȘI ÎN ULTIMELE SECUNDE ALE MECIURILOR, indiferent de adversari. Acesta ar fi un aspect. Cel de-al doilea este :

CE TREBUI CUCERIR

Zilele trecute, Biroul de lupte a analizat, sub ansamblu, participarea spo campionatele mondiale de xico. A fost un bun pri meritele antrenorilor, ale bitrilor și medicilor care stanțial la obținerea rem tate la stilul greco-roman. celași timp — la stilul li fost cu totul nemulțumito teptări și în contradicție anterioare, ocazia a fost pentru a scoate în evide majore ale succesului spo stilul greco-roman și a le cesteca în exemple de urma

● Meritul principal la lui de medalii la lupte gr modului excelent în care cesul de pregătire, de u concluzia că — potrivit nesc : cum îți așterni, valoarea performanțelor e rect cu calitatea efortului paralivelor.

● Din programul de ins mente, prevederile privit volumului de muncă, la tirii fizice, la dinamizare luptă, la sporirea intensit trecut în practică fără con

● Angajarea sportivilor petiții le-a permis să-și m iestriei și să obțină un co tate sporit.

CONSTANTIN ALEXANDRU (48 kg)

Născut la 13 decembrie 1953. Membru al clubului Steaua (antrenori Gh. Șuteu și Gh. Berceanu). Practică luptele de 10 ani. Primul antrenor : C. Ofițerescu (C.S.Șc. 2 Constanța). Principalele performanțe : campion mondial de juniori, de patru ori campion european. Locul 2 la C.M. 1974 și la C.E. 1976. Este ofițer M.A.N. Căsătorit, are un băiat. La Ciudad de Mexico a cucerit titlul de campion mondial.

ȘTEFAN RUSU (68 kg)

Născut la 2 februarie 1956. Membru al asociației sportive PROFIL Rădăuți (antrenor V. Gherasim). Practică luptele de 10 ani. Primul antrenor : V. Gherasim (C.S.Șc. Rădăuți). Principalele performanțe : campion european 1976, 1977 și 1978, locul 2 la J.O. 1976. De profesie timplar. Căsătorit, are un băiat. La Ciudad de Mexico a cucerit titlul de campion mondial.

ION DRAICA (82 kg)

Născut la 5 ianuarie 1956. Membru al clubului Farul Constanța (antrenor C. Ofițerescu). Practică luptele de 10 ani. Primul antrenor : C. Ofițerescu (C.S.Șc. 2 Constanța). Principalele performanțe : campion european în 1977 și 1978, locul 2 la C.M. 1977. Student la Institutul pedagogic din Constanța. Necăsătorit. La Ciudad de Mexico a cucerit titlul de campion mondial.

NICU GINGĂ (52 kg)

Născut la 10 martie 1953. Membru al clubului Dinamo București (antrenori I. Cernea și D. Cuc). Practică luptele de 12 ani. Primul antrenor: M. Beluşica (Rapid București). Principalele performanțe : campion mondial în 1973 și 1977, locul 2 la J.O. 1976, campion european în 1977 și locul 3 la C.E. în 1978. Este ofițer M.I. Căsătorit, are un băiat. La Ciudad de Mexico a cucerit medalia de argint.

GHEORGHE CIOBOTARU (74 kg)

Născut la 14 decembrie 1953. Membru al clubului Dinamo București (antrenori I. Cernea și D. Cuc). Practică luptele de 9 ani. Primul antrenor: I. Donose (Dunărea Galați). Principalele performanțe : locul 4 la C.E. 1976 și 1978, locul 6 la J.O. 1976 și la C.M. 1975. Este subofițer M.I. Necăsătorit. La Ciudad de Mexico a cucerit medalia de bronz.

ROMAN CODREANU (+ 100 kg)

Născut la 17 noiembrie 1952. Membru al C.S. Arad (antrenor M. Ghesner). Practică luptele de 12 ani. Primul antrenor : T. Blidaru (C.S. Arad). Principalele performanțe : campion european în 1978, medalii de bronz la J.O. 1976, C.M. 1975 și C.E. 1974. De profesie sudor. Căsătorit, are un băiat. La Ciudad de Mexico a cucerit medalia de bronz.

AFIRMARE PRESTIGIOASĂ LA VIITOAREA EDIȚIE A J. O.

mpion mondial, românul Ion Draica, *își reface sfaturile antrenorilor* N. Pavel *și* I. Crișnic, *meciului cu* M. Petkovici *(Iugoslavia), pe care vins detașat în finala categoriei 82 kg.*

EA TEHNI-IDUALIZAREA tuturor compo- astfel ca la com- sportivii noș- prezenta cu u- TE-SURPRIZĂ. lor este destul să găsim com- potrivite pen- tor în parte. de idei, la ca- reprezentanții deplină satis- kg, 90 kg, 62 om selecționa în lot și alți lentați, pe ca- ui să-i pregă- tea atinge un e să le permită succes la ma- internaționale. nță la nivelul a determina — o mult mai ire, o partici- la antrena- or de azi. xistă posibili- reco-romane să oziția fruntașă pe care o o- și, deci, să-și astă poziție. tire avem din- ne. Deci, totul de felul în ca-

ulte locuri dium

ză a compor- ților reprezen- greco-romane ă evidențiază rii români pot performanțe și antin Alexan- a și-au domi- toți adversa- nici o speran- unei pregătiri cel mai u pot fi în- Ștefan Rusu epțională pu- o-voință ieșită din comun. Deși pornea cu 4 puncte de penalizare încă din turul doi (cînd a fost descalificat împreună H. Wehling — R.D.G.), el nu s-a descurajat și a continuat cu și mai mare ambiție lupta pentru titlul suprem, pe care în final l-a obținut. **Nicu Gingă** a fost de două ori campion al lumii, iar la Ciudad de Mexico l-a lipsit extrem de puțin (trei secunde !) ca să-și păstreze titlul de cel mai bun sportiv al lumii. Cu o pregătire mai minuțioasă și cu o mai bună concentrare în momentele decisive ale concursurilor, Gingă rămîne printre principalii favoriți la titlul de cel mai valoros sportiv al lumii la cat. 52 kg.

Roman Codreanu (+100 kg) și **Gheorghe Ciobotaru** (74 kg) au obținut medaliile de bronz la categoriile lor. Dar, în timp ce pentru Ciobotaru performanța reprezintă un salt valoric lăudabil (este prima oară cînd el primește o medalie la marile competiții internaționale), locul 3 pe care s-a clasat Codreanu nu este în măsură să ne mulțumească. După o perioadă de muncă mai serioasă, înaintea C.E. de la Oslo, sportivul român dovedise posibilități incomparabil mai mari față de cele arătate la Ciudad de Mexico.

Nici **Mihai Boțilă** (57 kg), **Ion Păun** (62 kg) și **Petre Dicu** (90 kg) — fiecare, din motive diferite — n-au reușit să realizeze maximumul performanței de care sînt capabili. Așa stînd lucrurile, ajungem la concluzia că REZULTATELE REPREZENTANȚILOR NOȘTRI LA CAMPIONATELE MONDIALE DE LA CIUDAD DE MEXICO PUTEAU FI ȘI MAI BUNE. Și aceasta este realitatea. ECHIPA NOASTRĂ REPREZENTATIVĂ ARE ÎNCĂ DISPONIBILITĂȚI INCOMPLET VALORIFICATE. Și, în plus, nu trebuie uitați tinerii talentați, capabili de performanțe, care n-au reușit încă să fie selecționați în formația țării.

LIBERE REZULTATE NESATISFĂCĂTOARE; UN REGRES CARE ARATĂ CĂ SPORTIVII ȘI ANTRENORII N-AU MUNCIT LA NIVELUL AȘTEPTĂRILOR

● Se impun măsuri ferme, eficiente, pentru ca și la acest stil să fie obținute realizări pe măsura condițiilor și a cerințelor actuale

Din păcate, referindu-ne la comportarea reprezentanților noștri la celălalt stil — libere — oricîtă bunăvoință am manifesta, nu găsim cuvinte de laudă. Era binecunoscut faptul că băieții noștri la acest stil au o valoare mai modestă pe plan mondial decît colegii lor de la greco-romane. Totuși, de-a lungul anilor, multe dintre participările lor la campionatele mondiale s-au încheiat cu unele performanțe lăudabile. Iubitorii acestei discipline sportive așteptau de la reprezentanții noștri rezultate cel puțin pe măsura celor anterioare, dacă nu chiar mai bune, ținînd cont de faptul că în ultimul an s-au luat o serie de măsuri menite să urce luptele libere pe o treaptă superioară.

În ciuda condițiilor foarte bune de pregătire pe care le-au avut, băieții noștri n-au reușit să obțină decît un loc 5 și un loc 6, rezultate de care avem tot dreptul să fim nemulțumiți. În loc ca performanțele reprezentanților noștri să crească în comparație cu edițiile anterioare, ele au scăzut supărător.

Unde duce nonșalanța în pregătire...

Pe cele trei saltele instalate la gimnaziul „Juan de la Barrera" am văzut luptători români evoluînd fără tragere de inimă, lipsiți de capacitatea de luptă necesară. Sportivi ca Ion Arapu, Lajos Șandor, Tiberiu Seregely și chiar Gheorghe Rașovan, Ladislau Simon și Vasile Pușcașu ne-au produs o mare deziluzie, nu atît prin rezultate, cît prin maniera aproape nonșalantă în care au susținut partidele din cadrul campionatelor mondiale. Modul în care ei s-au prezentat pe saltelele de concurs dovedește **că nu s-au pregătit corespunzător, că au tratat superficial competiția și calitatea de membri ai echipei naționale a României.** Ne și întrebăm : **cum a fost posibil ca, numai cu trei luni în urmă, la campionatele europene de la Sofia, aceiași sportivi să obțină trei medalii de argint și două de bronz, iar acum să capoteze lamentabil ?** Iată o întrebare la care vor trebui să răspundă, în primul rînd, antrenorii acestui lot (Ion Vascul Popovici și Vasile Iorga).

Nu vom ignora faptul că luptele libere sînt o disciplină mai complexă decît cele greco-romane, gama procedeelor specifice fiind mult mai largă și impunînd, dincolo de pregătire fizică și forță, mai cu seamă calități tehnice și un ritm susținut de luptă. Tocmai din această pricină, la acest stil, europenii au găsit adversari redutabili (de care au fost adesea învinși) în luptătorii asiatici și americani. Exceptîndu-i pe sportivii din U.R.S.S. și R.D.G., clasamentul însuși ne arată pozițiile fruntașe ale luptătorilor din Japonia, S.U.A., Iran și chiar Cuba, fapt care atestă o mai mare răspîndire geografică a luptelor libere față de cele greco-romane. Dar, dacă unii reprezentanți ai țării noastre pot avea scuza unor trageri la sorți nefavorabile, care le-au opus adversari dintre cei mai valoroși în primele meciuri (Marin Pircălabu, Vasile Pușcașu), în schimb, Ion Arapu, Lajos Șandor, Ladislau Simon nu au dreptul să se

Aurel Neagu *a prins brațul adversarului și îl va trece prin pod. El va cîștiga meciul cu* D. Bruchert *(R.D.G.), dar — din păcate — aceasta va fi ultima sa victorie.*

plîngă de neșansă în operațiunea tragerilor la sorți. Dimpotrivă ! În timp ce principalii candidați la medalii se luptau între ei, acumulînd puncte de penalizare, încă din primele două tururi, sportivii români obțineau victorii facile în fața unor adversari care abia dacă-i solicitau atît cît era necesar pentru a-și efectua „încălzirea" Și totuși, la primele partide mai echilibrate (pe care le puteaua cîștiga), reprezentanții țării noastre au fost învinși categoric. De pildă, L. Șandor a fost făcut tuș de americanul Jim Humphrey în mai puțin de un minut și la fel de ușor a cedat și în fața lui Pavel Pineghin (U.R.S.S.). Dacă înfrîngerea din meciul cu Pineghin este într-un fel explicabilă, cea suferită în întîlnirea cu americanul Humphrey — sportiv de o valoare modestă (nu s-a clasat în rîndul fruntașilor) — a fost supărătoare. Într-o situație asemănătoare a pierdut și L. Simon meciul din primul tur, cu cubanezul Lazaro Morales. La fel de ușor și nepermis au fost învinși și alți componenți ai echipei noastre.

Pentru lichidarea decalajului

Ziarul nostru a mai dezbătut în coloanele sale situația decalajului valoric existent între cele două stiluri ale aceleiași federații, sugerînd luarea unor măsuri eficiente, menite să ridice nivelul valoric al luptelor libere pe o treaptă superioară. Unele măsuri s-au luat, dar eficiența lor n-a fost probată. În loc să se reducă, decalajul valoric existent între cele două stiluri a crescut simțitor. Pe de o parte, diferența a crescut ca urmare a saltului valoric înregistrat în ultimii ani de componenții echipei de greco-romane, situație care ne bucură. Dar, pe de altă parte, diferența s-a mărit ca urmare a unui regres supărător și alarmant înregistrat la stilul liber.

Situația respectivă a făcut recent obiectul unei analize în cadrul Biroului F.R. Lupte. Lipsa de interes în pregătire a unor sportivi și tratarea superficială a competiției din Mexic n-au trecut neobservate. Ca o consecință a unui asemenea mod de a privi pregătirea lor, **sportivii Ion Arapu, Ladislau Șimon, Gheorghe Rașovan și Tiberiu Seregely au fost excluși din lotul național și suspendați pe un an din activitatea competițională. Luptătorii Aurel Neagu, Marin Pircălabu și Vasile Pușcașu au fost sancționați cu un avertisment public** pentru slaba lor comportare la C.M., consecință a lipsei unei pregătiri corespunzătoare pentru o competiție de acest nivel. **O sancțiune asemănătoare au primit și antrenorii Ion Vascul Popovici, Vasile Iorga și Ion Crișnic.**

Firește, aceasta este o primă serie de măsuri, cele disciplinare. În zilele următoare, se studiază și vor fi aprobate altele de natură organizatorică, menite să producă revirimentul care se așteaptă — pe bună dreptate — în activitatea luptelor libere din țara noastră. Nutrim speranța că Biroul F.R. Lupte va găsi calea redresării, a progresului continuu în luptele libere care, ca și celelalte, dispun de condiții foarte favorabile pentru afirmarea pe plan internațional. Numai că **este necesară o mai largă campanie, o mobilizare a tuturor factorilor cu atribuții în domeniul sportului pentru ca această disciplină sportivă să pornească pe drumul ascensional așteptat de multă vreme de iubitorii luptelor de la noi.**

Pentru a se putea ajunge la îndeplinirea unui asemenea deziderat este nevoie, în primul rînd, de o **revitalizare a principalelor secții**, astfel ca ele să fie în stare să crească elemente capabile de performanțe, **care să-i poată înlocui în orice moment pe titularii de azi care se consideră indispensabili. Trebuie schimbat categoric climatul existent în cadrul lotului național. Este necesară o atmosferă de muncă și disciplină fermă,** în care toți factorii — sportivi, antrenori, medic etc. — să fie dispuși să depună eforturi susținute (nu măsurate) pentru creșterea valorii internaționale a luptătorilor români de la stilul liber. **Cu acte de indisciplină, cu neîndeplinirea planului de antrenament, cu nerespectarea indicațiilor primite din partea antrenorilor etc., nu se poate obține performanță.** Și exemplul modelului ideal de lucru la nivelul lotului național nu trebuie căutat prea departe. Acest model a atins gradul desăvîrșirii chiar la noi, la lotul de lupte greco-romane. Care dintre campionii mondiali sau olimpici, elevi ai maestrului Ion Corneanu, își poate permite acte de indisciplină în timpul campaniilor de pregătire pentru diferitele mari competiții internaționale ?

CUT PENTRU IOR NOI POZIȚII FRUNTAȘE

● Cheia succesului trebuie căutată și în **individualizarea antrenamentelor**, în înmulțirea repetărilor la saltea sau cu aparatele ajutătoare în angajarea cu parteneri variați pentru desăvîrșirea studiului.

● **Normele de control** s-au dovedit un eficace instrument de verificare și de stabilire a formei maxime la momentul potrivit.

● În sala de antrenament **a crescut nu numai volumul, ci și intensitatea**, exercițiile fiind mereu reluate, **reducîndu-se pauzele și perioadele de odihnă**, de unde a rezultat **o mai mare rezistență la tempo-ul ridicat de luptă.**

● Importantă a fost și **modelarea pregătirilor în raport cu programul marilor competiții mondiale**, obținîndu-se astfel **un profil tactic corespunzător** celor 4 zile de concurs ale campionatelor mondiale.

● La toate acestea — și nu în ultimul rînd — trebuie adăugată **comportarea demnă a sportivilor noștri**, care au abordat întrecerile cu multă **voință, ambiție și putere de luptă**, fiind (cu excepția lui Ilie Savin) la înălțimea renumelui școlii românești de lupte. În aceeași ordine de idei, trebuie remarcată **orientarea corectă a federației care a încurajat lărgirea bazei de masă și a creat astfel o adevărată emulație în zona vîrfurilor.** (Să ne amintim cît de dîrză a fost lupta pentru un loc în echipă la categoria 62 kg între Ion Păun și Ștefan Negrișan !).

Iată elementele exemplare care explică un succes și care reprezintă temelia viitoarei activități a federației în domeniul luptelor greco-romane. Acum, la jumătatea ciclului olimpic, important este de văzut ce ar mai fi de făcut.

● Se simte nevoia **intensificării lucrului la secțiile de lupte ale cluburilor și asociațiilor sportive**, pentru a putea asigura continua împrospătare a loturilor naționale.

● **Mai multe ore de antrenament este nevoie a se rezerva pregătirii tehnice** care pe alocuri e deficitară.

Dintre sportivii care s-au distins la Mexico, cel puțin 7—8 sînt încă apți să se prezinte cu bune șanse și la Jocurile Olimpice de la Moscova, în 1980, unii (Alexandru, Gingă, Rusu, Draica, Dicu, toți sub 25 de ani), chiar candidați la medalii. Ceea ce nu înseamnă că porțile lotului sînt închise pentru forțele noi, promovate prin desele teste pe care le organizează federația.

CE TREBUIE FĂCUT PENTRU TRANSFERUL EXPERIENȚEI POZITIVE

Comparația dintre stiluri este inevitabilă. Oricine va fi luat la cunoștință cu plăcere de activitatea fructuoasă a sportivilor de la stilul greco-roman, se poate întreba pe bună dreptate : DE CE NU S-AU ÎNTÎMPLAT LUCRURILE LA FEL CU SPORTIVII DE LA STILUL LIBER, știind că ei stau sub tutela aceleiași federații naționale ?

Analiza faptelor arată cîteva trăsături distincte.

● În primul rînd, **nivelul competenței tehnice la stilul liber stă, la specialiștii federației, mult sub cel de la greco-romane**, ceea ce ar putea explica decalajul de multă vreme semnalat și nerecuperat.

● Mai agravant — în această situație — este faptul că **antrenorii se arată lipsiți de autoritate, de exigență, de fermitate**, admițînd divergențe de opinii în cadrul conducerii tehnice a lotului și rămînînd inadmisibil de **pasivi față de actele de indisciplină.**

● Antrenorii de lot au tolerat comportamente nepermise. Vasile Pușcașu își permite să-și insulte antrenorul ; Aurel Neagu părăsește tabăra de pregătire... pentru a face cu clubul său un turneu în Polonia; Gheorghe Rașovan și Tiberiu Seregely nu manifestă nici un interes în antrenamente etc. Asemenea exemple dovedesc **fragilitatea raporturilor dintre conducerea tehnică a lotului și sportivi**, generatoare de indisciplină.

● Aceeași concluzie reiese și din faptul că antrenorii încearcă să dea vina insuccesele pe o pretinsă labilitate... psihologică a sportivilor, pe lipsa lor de valoare (de ce au fost atunci selecționați, de ce a mai fost trimis Ion Arapu la C.M. ?) Mult mai corect ar fi fost ca ei să-și recunoască **incapacitatea de a găsi mijloace pedagogice pentru înlăturarea neajunsurilor, de a se impune în fața sportivilor, de a-i mobiliza la luptă, de a-i pregăti corespunzător** cerințelor unei competiții de asemenea talie.

Federația însăși nu poate fi scutită de slăbiciunile manifestate față de această ramură a luptelor. Deoarece s-a dovedit capabilă să obțină excelente rezultate la greco-romane, **ar fi trebuit din vreme să transfere experiența dobîndită și în zona celuilalt stil !** Antrenorul coordonator Ion Corneanu, un tehnician de mare competență, ar fi trebuit să acorde mai multă atenție și luptelor libere. De asemenea, să menționăm contribuția cu totul nesatisfăcătoare a metodistului Centrului de cercetări științifice, care ar fi avut datoria de a ajuta la remedierea multor lipsuri obiective din cadrul lotului de lupte libere.

Prin atitudinea lor în întrecerile pe saltea, prin maniera lor dinamică, demonstrînd LUPTA TOTALĂ, sportivii români (firește, cu deosebire cei de la stilul greco-roman, și mai puțin cei de la stilul liber) au sporit bunul renume al școlii românești de lupte, dîndu-ne îndreptățite speranțe într-o comportare onorabilă și la Jocurile Olimpice din 1980. Cu eforturi concentrate și adecvat coordonate (în special la lupte libere), performanțe majore pot fi obținute în anii următori, pe măsura posibilităților sportivilor noștri, pe măsura condițiilor de pregătire de care dispun.

Fotbal

Înaintea etapei a IV-a

„BULETINUL DE ŞTIRI" AL CELOR 18 DIVIZIONARE A

● **U.T. ARAD** a demonstrat, în partida amicală cu **A.N.S.A.R. Beirut**, o bună dispoziţie de joc. **Cura** şi **Leac** sînt uşor accidentaţi, dar vor fi recuperaţi pînă la meciul de duminică ● **STEAUA** nu anunţă modificări faţă de „11"-le care a întrecut, cu o săptămînă în urmă, pe Politehnica Timişoara. Nu va juca **Anghelini**, suspendat şi pentru această etapă.

ARBITRII PARTIDEI : **I. Chilibar** (Piteşti), **N. Dinescu** (Rm. Vîlcea), **Gh. Ispas** (Constanţa).

● **SPORT CLUB BACĂU** a efectuat în această săptămînă pregătirile obişnuite. Toţi componenţii lotului băcăuan sînt apţi de joc. În meciul de mîine va fi aliniată, probabil, aceeaşi formaţie care a evoluat în etapa trecută la Buzău ● **C.S. TÎRGOVIŞTE** a susţinut joi un meci amical la Suceava, cu divizionara B din localitate (scor : 2—2). Portarul **Coman** este în continuare indisponibil. **Sava** şi-a reluat antrenamentele, dar nu este încă apt de joc.

ARBITRII PARTIDEI : **O. Anderco** (S. Mare), **O. Şreng** (Oradea) şi **C. Szilaghi** (B. Mare).

● **JIUL PETROŞANI** speră să obţină, mîine, primele sale puncte în noul campionat, pregătindu-se cu cea mai mare atenţie pentru meciul cu Chimia. Miercuri, echipa a jucat cu divizionara C **Minerul Lupeni** (scor : 1—0), unicul gol al meciului fiind marcat de **Dumitrache**. Joi au promovat examenul testelor şi cei trei restanţieri : **Stoichiţă, Rusu** şi **Toma** ● **CHIMIA RM. VÎLCEA** a plecat de joi spre Petroşani, prin Cugir (a jucat cu Metalurgistul) şi Deva, oraş în care a rămas pînă astăzi. Nu există accidentaţi.

ARBITRII PARTIDEI : **A. Ghigea** (Bacău), **I. Igna** (Arad), **M. Moraru** (Ploieşti).

● **POLITEHNICA TIMIŞOARA** s-a pregătit pentru partida de azi cu gîndul la meciul de miercuri, din Cupa U.E.F.A., cu **M.T.K. Budapesta**. Dintre cei cinci indisponibili, doar **Cotec** se va reface în timp pentru a se alinia azi după-amiază pe stadionul „1 Mai". S-au făcut antrenamente asidui pentru depăşirea crizei de formă în care se află echipa timişoreană ● **SPORTUL STUDENŢESC** nu are probleme privind efectivul. Toţi jucătorii, inclusiv **M. Sandu**, sînt valizi şi privesc cu încredere confruntarea cu Politehnica.

ARBITRII PARTIDEI : **M. Fediuc** (Suceava), **Gh. Jucan** (Mediaş), **E. Şerban** (Craiova).

● **F.C. OLIMPIA SATU MARE.** Atmosferă tonică după egalul obţinut în deplasare, la Arad, în etapa trecută. Meci „în familie" la mijlocul săptămînii, după care s-a hotărît alinierea formaţiei standard în meciul de mîine. ● **CORVINUL HUNEDOARA.** Pleacă astăzi dimineaţă cu autocarul spre Satu Mare. **Lucescu**, accidentat, va lipsi din formaţie. În aceste condiţii se preconizează ca linia de atac să aibă următoarea alcătuire : **Nicşa, Agud, Văetuş.**

ARBITRII PARTIDEI : **T. Balanovici** (Iaşi), **N. Rainea** (Bîrlad), **V. Topan** (Cluj-Napoca).

● **F.C. BIHOR.** Săptămîna aceasta se anunţă mai dătătoare de speranţe pentru orădeni — din grupul accidentaţilor s-au refăcut **Kun II** şi **Georgescu**, ambii participînd intens la programul de antrenament. Se fac eforturi pentru ca şi **Z. Naghi** să fie apt de joc, **Ghergheli** urmează pe mai departe tratament medical ● **POLITEHNICA IAŞI** a parcurs un program fără nici un meci amical. Se speră în folosirea lui **Simionaş** — care a acuzat o întindere musculară — şi chiar a mai vechiului accidentat **Ursu**, integrat în procesul de pregătire. Plecarea spre Oradea, azi cu avionul.

ARBITRII PARTIDEI : **C. Bărbulescu, Gh. Retezan** (ambii din Bucureşti) şi **Fl. Cenea** (Caracal).

● **F.C. ARGEŞ** — antrenamente pe terenul din Trivale (şi de două ori pe zi), jocuri pregătitoare cu echipa de juniori, cu repetări şi refaceri de faze. Iată programul care a avut ca obiectiv şi partida de miercuri... cu Panathinaikos. Pentru azi se preconizează echipa care a cîştigat duminică la Iaşi ● **F.C. BAIA MARE.** Fotbaliştii băimăreni au jucat la mijlocul săptămînii la Sibiu, cu Şoimii (2—3 — golurile divizionarei A au fost înscrise de **Sepi** şi **Deac**). Cu excepţia lui Sabău, care acuză o uşoară accidentare, nu sînt indisponibilităţi în lot.

ARBITRII PARTIDEI : **M. Buzea, G. Dragomir** (ambii din Bucureşti) şi **I. Rus** (Tg. Mureş).

● **DINAMO** s-a antrenat ca pentru un joc în care trebuie să cucerească prima victorie, deşi indisponibilitatea lui **Dudu Georgescu** este o certitudine. Se contează pe reintrarea lui **Dobrău**, care a trecut testele. Încerţi — **Cheran** şi **Dragnea**, cu uşoare întinderi. ● **GLORIA BUZĂU** s-a pregătit intens pentru meciul de mîine şi mai ales pentru debutul în Capitală, pe care vrea să-l onoreze. Indisponibil **Ghizdeanu**. Reintră **Toma**.

ARBITRII PARTIDEI : **V. Ciocîlteu** (Craiova), **S. Drăgulici** (Drobeta Tr. Severin), **V. Tătar** (Hunedoara).

● **UNIVERSITATEA CRAIOVA** anunţă reintrarea lui **Ştefănescu** în linia defensivă. „Vrem să ne elucidăm asupra potenţialului lui, după accidentare, să vedem dacă îl putem folosi miercuri în meciul cu **Fortuna Düsseldorf**" — ne spunea antrenorul **I. Oană**. Miercuri, craiovenii au susţinut un „joc-şcoală" cu echipa de juniori ● **A.S.A. TG. MUREŞ** anunţă aceeaşi formaţie folosită în meciul cu Dinamo.

ARBITRII PARTIDEI : **Fr. Coloşi, N. Georgescu** (ambii din Bucureşti), **C. Ghiţă** (Braşov).

Oficiile judeţene de turism vă invită la excursiile toamnei

● Excursii pe litoral

● Excursii în cele mai frumoase zone folclorice

● Excursii de documentare sau pentru schimb de experienţă

● Tururi de oraşe sau judeţe

● Pitoreşti zone turistice din ţară cum sînt : Valea Prahovei, Nordul Moldovei, Maramureş — Oaş, Semenic — Muntele Mic, Durău, Delta Dunării, staţiunile balneoclimatice din zonele de deal şi de munte, dotate cu spaţii moderne de cazare, alimentaţie publică şi instalaţii de agrement — iată numai cîteva din punctele de atracţie pe care le oferă oficiile judeţene de turism în această perioadă.

PUBLITURISM

Sancţionarea unor jucători

Comisia de disciplină a F.R.F. a sancţionat o serie de fotbalişti care au jucat brutal, şi-au lovit adversarii etc. Astfel, **Mihuţ** (Pandurii Tg. Jiu) şi **Docu** (Minerul Cavnic) au fost suspendaţi pe 6 etape. **Grigore** (Electronica Bucureşti) — 5, **Dodean** (Constructorul Arad) şi **Cotigă** (Viitorul Scornicesti) — 4, **Viespe** (Metalul Hunedoara), **Dăescu** (Electromotor Timişoara), **Vogl** (Minerul Suncuiuş) şi **Stroe** (Unirea Tomnatic) — 3 etape. De asemenea, a fost suspendat pe 3 etape, pentru aceeaşi vină, juniorul **Rahaian** (Steaua).

În actualitate, cupele europene

CU 4 ZILE ÎNAINTEA DEBUTULUI, ANTRENORII ECHIPELOR NOASTRE APRECIAZĂ ADVERSARII

FL. HALAGIAN : „La jocul rapid al atenienilor trebuie să răspundem cu o dăruire exemplară"

Duminică a început campionatul Greciei, fapt ce i-a dat prilejul lui **Fl. Halagian**, antrenorul echipei F. C. Argeş, să urmărească viitoarea parteneră din „Cupa U.E.F.A.", **Panathinaikos**, care a întîlnit pe teren propriu pe Panahaiki Patras (locul 8 în ediţia trecută a campionatului). Echipa antrenată de Kazimierz Gorski a cîştigat cu 2—0 (0—0).

— Cu ce impresii v-aţi înapoiat de la partida vizionată ?

I-am întrebat pe antrenorul piteştean.

— Meciul mi-a confirmat cîteva lucruri ştiute : viteza de joc a fotbaliştilor greci, ritmul rapid, buna circulaţie a balonului. Stadionul a fost un adevărat vulcan, determinat de zgomotosul public şi de faptul că tribunele se află foarte aproape de terenul de joc. Viitoarea noastră adversară a marcat destul de tîrziu : Alvarez în min. 70 şi Elefterakis în min. 82. În atac se mizează, îndeosebi, pe forţa de pătrundere a argentinianului Alvarez, bun şi la jocul pe sus. I-am mai remarcat pe fundaşul Kovis, pe mijlocaşii Livatinos şi Elefterakis, foarte muncitori.

— Ce formaţie a utilizat Gorski ?

— **Constantinou** — **Iciza** (pe post de libero) — **Elefteriadis** (atacant, dar folosit fundaş în lipsa lui Dimitriou, suspendat o etapă), **Kovis** (jucător de marcaj) şi **Ştefanakis**. La mijloc — **Terzanidis, Livatinos** şi **Elefterakis**. În atac — **Aslanidis** (accidentat în min. 10 şi înlocuit cu Kociakos), **Alvarez** şi **Wagner** (jucător de origină germană). Au lipsit fundaşul **Kapsis**, atacanţii **Ifandidis** şi **Gomez** (tot argentinian) şi noua achiziţie, **Delikaris**, care este încă suspendat de fostul său club, Olympiakos, pentru jocurile din campionat. Desigur, la Piteşti, multe date se vor schimba. **Noi trebuie să jucăm ofensiv, pentru a ne asigura avantajul necesar calificării.** După victoriile din campionat, jucătorii noştri au un moral bun şi faptul acesta trebuie să fie de bun augur pentru o dăruire exemplară în partida de miercuri, pe care o vom pregăti cu toată atenţia.

Constantin ALEXE

ILIE OANĂ : „Condiţiile depăşirii echipei Fortuna — marcaj strict, presing, atacuri în viteză..."

— Cum caracterizează Ilie Oană pe Fortuna Düsseldorf, viitoarea adversară din Cupa cupelor a Universităţii Craiova ?

— Am văzut-o într-o partidă, în Berlinul Occidental, cu Herta (1—4), meci neconcludent pentru mine. După spusele specialiştilor prezenţi la joc, Fortuna ar fi evoluat sub valoarea ei. Cu toate acestea, am putut desprinde unele calităţi ale adversarilor noştri.

— Care ar fi acestea ?

— În primul rînd, Fortuna, ca dealtfel toate echipele din R.F. Germania, practică un fotbal atletic, acţionînd în permanentă mişcare — toţi jucătorii angajîndu-se fără menajamente la efort. Am reţinut tempo-ul ridicat menţinut pe tot parcursul meciului. În linii mari, adversarii noştri prezintă o echipă matură, echilibrată, cu cîteva individualităţi de marcă. Mă refer la **Zewe**, un excelent fundaş central de acoperire, la **Zimmerman**, celălalt fundaş central, cu sarcini pur ofensive şi cu dese apariţii în atac, şi la extrema stîngă **Seel**, jucător tehnic şi percutant. Dealtfel, el face parte şi din lotul reprezentativ.

— Cum ar trebui să joace, miercuri, Universitatea Craiova împotriva unei asemenea echipe ?

— **Cu marcaj strict, presing pe tot terenul, cu atacuri desfăşurate în viteză şi pe un front larg.** Jocul cu A.S.A. Tg. Mureş reprezintă un test pentru noi, o posibilitate de a repeta ceea ce ne-am propus să aplicăm miercuri — în partida cu Fortuna, cînd va trebui să muncim înzecit pentru a ne asigura calificarea din primul joc.

Gheorghe NERTEA

ANGELO NICULESCU : „Vom căuta să impunem tactica noastră"

Angelo Niculescu este antrenorul care a surprins de multe ori prin ideile sale. El nu a făcut excepţie nici de data aceasta, cînd ne-a vorbit despre partida cu **M.T.K. Budapesta**, care va avea loc miercuri, la Timişoara, în cadrul Cupei U.E.F.A. Într-adevăr, el este singurul dintre conducătorii tehnici ai celor patru echipe româneşti, participante la cupele europene, care nu a asistat la vreun joc al adversarei sale. De ce ?

„Consider că a vedea dinainte formaţia cu care te vei confrunta te face să porneşti la joc cu anumite idei mai mult sau mai puţin reale, mai mult preconcepute, despre viitoarea adversară. Un singur meci văzut, mai mult te înşeală decît oferă soluţii. Aşa că am preferat să-mi pregătesc echipa în conformitate cu ideile mele, pe care vom căuta să le impunem formaţiei oaspe. Deci nu vom juca în funcţie de ceea ce mi-ar fi arătat M.T.K. la un meci oarecare, ci vom căuta să facem pe M.T.K. să accepte tactica noastră. Ştim că formaţia din Budapesta are un prestigiu binemeritat şi de aceea ne pregătim să-i dăm o replică la nivelul cel mai bun. Unele amănunte privind adversara noastră mi le-a dat, totuşi, prof. Nicolae Godeanu, care a asistat, la Budapesta, la partida M.T.K. — Vasas (2—0). Din păcate, Politehnica întîmpină greutăţi în alcătuirea celui mai bun „11". Cinci jucători sînt accidentaţi. Este vorba de Giuchici, Nucă, Mehedinţu, Laţa şi Cotec. Facem toate eforturile pentru recuperarea tuturor pînă la data meciului, dar sigură nu este decît prezenţa lui Cotec".

Antrenamentele timişorenilor s-au făcut în ultima vreme cu mare intensitate, în dorinţa de a depăşi actuala criză de formă demonstrată prin locul modest ocupat în clasament.

Mircea TUDORAN

PROGRAMUL „CUPEI ROMÂNIEI" (etapa din 14 septembrie)

Joi 14 septembrie va avea loc o nouă etapă a popularei competiţii **„Cupa României"**, care se desfăşoară sub egida **„Daciadei"**. Iată programul jocurilor : Siretul Bucecea — Cristalul Dorohoi, Metalul Rădăuţi — C.S. Botoşani, Dorna V. Dornei — A.S.A. Cîmpulung Moldovenesc, Hîrtia P. Neamţ — I.M. P. Neamţ, Laminorul Roman — Foresta Fălticeni, TEPRO Iaşi — Nicolina Iaşi, Flacăra Murgeni — Constructorul Vaslui, Petrolul Moineşti — Letea Bacău, Minerul Comăneşti — Oituz Tg. Ocna, Luceafărul Adjud — Energia Gh. Gheorghiu-Dej, Foresta Gugeşti — Dinamo Focşani, Metalosport Galaţi — C.S.U. Galaţi, Metalul Brăila — Unirea Tricolor Brăila, Flacăra M. Kogălniceanu — Pescăruşul Tulcea, Şoimii Cernavodă — Clementul Medgidia, Marina Mangalia — Electrica Constanţa, Azotul Slobozia — Celuloza Călăraşi, Chimia Buzău — Olimpia Rm. Sărat, Sirena Bucureşti — Mecanica fină Bucureşti, I.C.S.I.M. Bucureşti — Unirea Tricolor Bucureşti, Automatica Bucureşti — T.M. Bucureşti, Voinţa Bucureşti — Flacăra roşie Bucureşti, Petrolul Teleajen Ploieşti — Electronica Bucureşti, Electromotor Cîmpina — Carpaţi Sinaia, Victoria Floreşti — Avîntul Mineciu, Textila Roşiori — Petrolul Videle, Metalul Mija — Flacăra Moreni, Textila Pucioasa — Electronistul Curtea de Argeş, Petrolul Bascov — Constructorul Piteşti, Voinţa Băbiciu — IOB Balş, Unirea Drăgăşani — Chimistul Rm. Vîlcea, Victoria Craiova — CFR Craiova, Metalurgistul Sadu — Pandurii Tg. Jiu, Unirea Drobeta Tr. Severin — Minerul Motru, Dierna Orşova — Minerul Oraviţa, Gloria Reşiţa — Metalul Oţelu Roşu, Obilici Sînmartinul Sîrbesc — Unirea Sînnicolau, Laminorul Nădrag — Rapid Arad, Strungul Arad — Constructorul Arad, Alumina Oradea — Recolta Salonta, Victoria Carei — Bihoreana Marghita, Someşul Satu Mare — Oaşul Negreşti, CUPROM Baia Mare — Minerul Băiţa, Minerul Baia Sprie — Minerul Băiuţ, Foresta Bistriţa — Minerul Rodna, Mercur Cluj-Napoca — Tehnofrig Cluj-Napoca, Victoria Zalău — Sticla Arieşul Turda, C.I.L. Gherla — Mureşul Luduş, Metalul Sighişoara — Oţelul Reghin, Metalul Aiud — Unirea Alba Iulia, Tractorul M. Ciuc — Viitorul Gheorghieni, C.P.L. Mobila Sf. Gheorghe — Izvorul Tg. Secuiesc, Metrom Braşov — Precizia Săcele, Utilajul Făgăraş — Torpedo Zărneşti, INTER Sibiu — Textila Cisnădie, IMIX Agnita — Metalul Copşa Mică, Minerul Ghelar — Ştiinţa Petroşani, I.M. Orăştie — Metalul Hunedoara.

Meciurile încep la ora 15,30. În caz de egalitate, după 90 de minute, meciul se va prelungi cu două reprize a 15 minute, iar dacă egalitatea persistă şi după prelungiri, depărtajarea se va face prin executarea loviturilor de la 11 metri.

LOTO — PRONOSPORT INFORMEAZĂ

NUMERELE EXTRASE LA TRAGEREA LOTO DIN 8 SEPTEMBRIE 1978

Extragerea I : 89 11 15 24 18 39 67 87 1. **Extragerea a II-a :** 25 69 26 63 54 27 3 64 17. **FOND TOTAL DE CÎŞTIGURI :** 1.121.069 lei din care 479.083 lei report categoria 1.

CÎŞTIGURILE TRAGERII EXCEPŢIONALE LOTO DIN 29 AUGUST 1978

FAZA I, cat. 1 : 1 variantă 100% Autoturism Dacia 1300 sau Skoda S 105 L şi diferenţa în obiecte existente în magazin; cat. 2 : 6 variante 25% a 6.250 lei ; cat. 3 : 5 variante a 21.520 lei sau la alegere o excursie de 1 loc în Bulgaria — Turcia sau în R.D. Germană şi diferenţa în numerar ; cat. 4 : 35.75 a 3.010 lei ; cat. 5 : 78 a 400 lei ; cat. 6: 171,75 a 300 lei ; cat. 7 : 231 a 200 lei ; cat. 8 : 1.457,75 a 100 lei.

FAZA a II-a : cat. A : 4 variante 25% a 12.500 lei ; cat. B : 8,75 variante a 10.000 lei sau o excursie de 1 loc în R.P. Bulgaria — Turcia sau de 2 locuri în R.D. Germană şi diferenţa în numerar ; cat. C : 4,50 a 10 000 lei ; Cat. D : 67,75 a 1.273 lei ; cat. E : 698 a 100 lei.

NU UITAŢI ! ASTĂZI este ultima zi cînd mai puteţi procura bilete pentru tragerea LOTO-2 de mîine, duminică 10 septembrie, care va avea loc în sala clubului sportiv Progresul din str. dr. Staicovici, la ora 17.

Panoul cu rezultatele tragerii se va televiza în cursul serii.

ASTĂZI este ultima zi şi pentru depunerea buletinelor la concursul Pronosport din 10 septembrie.

Divizia naţională de juniori

ASTĂZI, LA CRAIOVA, PRIMUL DERBY AL CAMPIONATULUI...

Campioana de anul trecut, **Politehnica Timişoara**, este performera ultimelor două etape ale campionatului. După surprinzătoarea înfrîngere pe teren propriu (0—7 cu Universitatea Craiova), „Poli" a cîştigat la Tîrgovişte (era de aşteptat, din moment ce juniorii tîrgovişteni joacă, se pare, şi în actuala întrecere un rol la fel de... şters ca şi în campionatul trecut) şi la Bucureşti, cu Steaua (în faţa căreia puţine echipe au cîştigat). „Poli" a revenit în acest fel în plutonul de 6—7 echipe, cele din prima parte a clasamentului, reprezentantele unor cluburi preocupate în mod serios de creşterea propriilor jucători.

Astăzi, la Craiova, se dispută primul derby al actualei ediţii. Se întîlnesc **Universitatea şi A.S.A. Tg. Mureş**, două echipe neînvinse, două echipe cu golaveraje excelente, două echipe cu un joc pur ofensiv, alcătuite din jucători de certă perspectivă. Şi oricare dintre ele poate cîştiga.

1—2.	Univ. Craiova	3	2	1	0	13- 1	5
	A.S.A. Tg. M.	3	2	1	0	14- 2	5
3.	S.C. Bacău	3	2	1	0	6- 0	5
4.	U.T.A.	3	2	1	0	4- 0	5
5.	F.C. Corvinul	3	1	2	0	6- 1	4
6.	F.C. Argeş	3	1	2	0	3- 2	4
7.	„Poli" Tim.	3	2	0	1	3- 7	4
8.	F.C. Olimpia	3	1	1	1	3- 2	3
9—11.	Chimia	3	1	1	1	3- 3	3
	F.C. Baia Mare	3	0	3	0	2- 2	3
	Sportul stud.	3	0	3	0	1- 1	3
12.	Steaua	3	1	1	1	2- 3	3
13.	C.S. Tîrgovişte	3	0	2	1	2- 6	2
14.	Dinamo	3	0	2	1	2- 6	2
15.	F.C. Bihor	3	0	1	2	2- 4	1
16.	Polit. Iaşi	3	0	1	2	3- 9	1
17.	Jiul	3	0	1	2	0- 9	1
18.	F.C. Gloria	3	0	0	3	2-13	0

Rezultantă a calității muncii cu tinerii baschetbaliști:

FETELE — SPRE VÎRF, BĂIEȚII — LA... SUBSOL !

Baschetul tînăr a avut programate în sezonul estival două importante competiții internaționale — campionatul european de cadete (junioare II) și campionatul european de juniori I, la care au luat parte și selecționatele țării noastre. Echipa de fete a avut o comportare satisfăcătoare (locul 4; la ediția precedentă, în 1976, la Szczeczin, locul 8), obținînd cea mai valoroasă performanță din istoria participării reprezentativelor române de junioare la competiții oficiale. Juniorii, prezenți la campionatul european după o absență de 8 ani (ultima în 1970, la Atena: locul 9), au avut o evoluție slabă, ocupînd locul 11. Cîteva amănunte interesante de la aceste întreceri ni le-a furnizat antrenorul federal GEORGE CHIRALEU, prezent la ambele campionate, căruia i-am solicitat mai întîi referiri asupra evoluției cadetelor.

— Apreciez clasarea pe locul 4 drept un rezultat satisfăcător, *ne-a declarat prof. Chiraleu*, datorită mai multor elemente: generația reprezentată în Spania, la Cuenta, are o valoare deosebită; am asigurat continuitate în organizarea pregătirii; aportul antrenorilor Ileana Ghiță, Mihai Fleșeriu și, mai ales, al neobositului Gheorghe Roșu, disciplina și dăruirea manifestate de toate jucătoarele, dintre care le evidențiez pe Magdalena Pall (după mulți ani de criză, în sfîrșit o jucătoare pivot care, la nici 16 ani, are un aport considerabil ca recuperatoare și prin eficiență, demonstrînd o personalitate deosebită), Constanța Fotescu, Cornelia Hagiu, Suzana Keresztesi, Carmen Tocală și Mona Cicio. Principalele atuuri ale formației noastre au fost spiritul de echipă, experiența și încrederea în propriile posibilități, îmbunătățite prin participarea majorității jucătoarelor (9 din 12), la întrecerile diviziilor A și B (datorită dublei legitimări), forța și agresivitatea în apărare (aplicarea zonei-presing doar în anumite momente s-a dovedit foarte utilă), ritmul de joc rapid în atac, îmbunătățirea preciziei aruncărilor la coș.

— Ce se va urmări de acum înainte, în perspectiva campionatului european de junioare din 1979, la care România va fi reprezentată de actuala formație de cadete ?

— Continuarea pregătirilor la un nivel calitativ superior, testarea elementelor care se vor evidenția în apropiatul sezon, creșterea valorică a pivoților, astfel ca la campionatele europene din Italia să putem avea permanent în teren 3 jucătoare de peste 1,80 m — valoroase —, așa cum solicită baschetul modern.

— Clasarea juniorilor pe locul 11 la campionatul european desfășurat recent în Italia a surprins în mod neplăcut, mai ales după poziția a doua cucerită, anterior, cu prilejul Balcaniadei de la Tg. Mureș. Cum se explică insuccesul ?

— Neavînd jucători înalți, competitivi pe plan internațional (nici ca recuperatori și nici prin prisma eficienței), lipsită de continuitate în pregătire, afectată uneori de accidentarea celor mai buni jucători (Ermurache, Copăcianu-Zgriban), cu un atac „tactic" impropriu la juniori, echipa a avut evoluții inegale, din care cauză a pierdut, la coșaveraj, șansa de a se califica în turneul pentru locurile 1—4. Cîteva din cauzele menționate au influențat negativ calitatea pregătirii și, în esență, posibilitatea de a obține o performanță bună. În analiza participării lotului la campionatul european se va ține seama de deficiențele reieșite și vor fi luate măsurile de rigoare. Aceasta în ceea ce ne privește. Dar nu știu ce se poate întreprinde pentru evitarea inechităților semnalate cu prilejul întrecerilor din Italia. Afirm cu toată răspunderea că echipa României, ca și cele ale Cehoslovaciei și Iugoslaviei, au fost handicapate de prezența în celelalte selecționate a unor jucători care depășeau cu mult vîrsta juniioratului. Desigur, acest fapt nu motivează decît parțial comportarea generală nesatisfăcătoare a lotului de juniori, a cărui activitate va fi analizată în profunzime.

Așteptăm această analiză, în care trebuie să se arate răspicat deficiențele în pregătire nu numai ale lotului reprezentativ, ci ale tuturor echipelor de juniori din țara noastră, presupuse (din păcate, doar teoretic) a fi pepiniere ale baschetului de performanță.

Dumitru STANCULESCU

EVA LUTSCH ȘI ILIE NEAGU, CAMPIONI NAȚIONALI LA PARAȘUTISM

Joi, la Brașov, s-au încheiat întrecerile campionatului național de parașutism. Rezultate tehnice — **salt cu aterizare la punct fix** — feminin: 1. **Eva Lutsch** 0.33 m, 2. Valerica Ciurea 0.35 m, 3. Georgeta Dima 0.55 m, 4. Florica Uță 0.80 m, 5. Gabriela Ciurea 0.89 m, 6. Aurelia Tudorică 1.52 m, 7. Elena Pușcaș 1.61 m, 8. Mariana Preda 1.73 m, 9. Niculina Vișan 2.25 m, 10. Rodica Pațac 3.78 m; masculin: 1. **Ion Bucurescu** 0.03 m, 2. Marin Neagu 0,06 m, 3. Ilie Neagu 0,11 m, 4. Vasile Mihanciu 0,15 m, 5. Marian Panait 0.17 m, 6. Vasile Dima 0.22 m, 7. Alexandru Ciobanu 0,27 m, 8. Samuel Ancuța 0,30 m, 9. Ion Sacara 0.32 m, 10. Cornel Gusuleac 0,50 m; **salt individual cu executarea de exerciții impuse** — feminin: 1. **Florica Uță** 4 600 p, 2. Eva Lutsch 4 637 p, 3. Valerica Ciurea 5 045 p, 4. Aurelia Tudorică 5 150 p, 5. Gabriela Ciurea 5 937 p, 6. Mariana Preda 6 487 p, 7. Niculina Vișan 6 575 p, 8. Elena Pușcașu 6 600 p, 9. Rodica Pațac 6 900 p, 10. Georgeta Dima 7 325 p; masculin: 1. **Ilie Neagu** 3 787 p, 2. Ion Bucurescu 4 237 p, 3. Iordache Basalic 4 387 p, 4. Ion Feraru 4 425 p, 5. Samuel Ancuța 4 475 p, 6. Marin Neagu 4 612 p, 7. Vasile Dima 4 625 p, 8. Ștefan Niță 4 925 p, 9. Mihai Mănescu 5 275 p, 10. Vasile Mihanciu 5 500 p; **salt în grup cu aterizare la punct fix**: 1. **Aeroclubul Moldova Iași** (Samuel Ancuța, Constantin Macovei, Ion Sacara, Alexandru Ciobanu) 0,20 m, 2. Aeroclubul Aurel Vlaicu București (Marin Neagu, Ilie Neagu, Ion Feraru, Ilie Eremia) 0,22 m, 3. S. C. Oțelul Galați (Iordache Basalic, Vasile Dima, Vladimir Peta, Stelea Tofan) 0.44 m. **Clasamentul general individual** — feminin: 1. **Eva Lutsch**, 2. Florica Uță, 3. Valerica Ciurea; masculin: 1. **Ilie Neagu**, 2. Ion Bucurescu, 3. Marin Neagu.

HANDBALUL ÎN ARENĂ

Competițiile naționale de handbal — al căror start a fost dat duminica trecută — continuă mîine. Continuă chiar dacă o serie de formații masculine nu se vor afla în arenă, continuă chiar dacă echipele feminine sînt lipsite de jucătoarele selecționate în lot.

În divizia masculină A, **Universitatea București**, pe care antrenorul **Eugen Trofin** vrea s-o transforme în „buturuga mică", întîlnește pe proaspăta învingătoare a unui turneu disputat în Polonia, **Universitatea Craiova**. La Arad, elevii lui **Gh. Goran**, handbaliștii de la **Gloria**, își dispută derbyul Banatului în compania **Politehnicii Timișoara**. Un meci, desigur, al ambițiilor. În fine, **C.S.M. Borzești** întîlnește la Bacău pe **Minaur Baia Mare** și e greu de presupus cum va scăpa echipa lui **Lascăr Pană** din strînsoarea moldovenilor. În fine, partida **Universitatea Cluj-Napoca — Steaua se va juca luni la ora 16**, în Sala sporturilor din localitate (ocupată la finele acestei săptămîni cu întrecerile balcanice de gimnastică), iar întîlnirea **Dinamo București — Știința Bacău a fost amînată pentru 20 septembrie.**

„Cupa de toamnă", rezervată divizionarelor A feminine, programează în București două partide de mare interes (**Progresul — Hidrotehnica Constanța și Confecția — Rulmentul Brașov**), celelalte două fiind amînate „sine die". Așadar, programul este următorul:

DIVIZIA A (m)

- Universitatea București — Universitatea Craiova
- Dinamo București — Știința Bacău (amînat pentru 20 septembrie)
- Gloria Arad — Politehnica Timișoara
- Universitatea Cluj-Napoca — Steaua (luni, la ora 16)
- C.S.M. Borzești — H. C. Minaur Baia Mare (are loc la Bacău)

„CUPA DE TOAMNĂ (f)

- Progresul București — Hidrotehnica Constanța
- Confecția București — Rulmentul Brașov
- Universitatea Timișoara — Universitatea București (amînat)
- Constructorul Baia Mare — Rapid (amînat)

AGENDA „DACIADEI"

Finale la sport de masă care se dispută în aceste zile:

- „Cupa U.T.C." la parașutism (10—14 ani) — Galați
- Volei (peste 19 ani, b+f) — Tulcea
- „Cupa Scînteia tineretului" la tenis de cîmp (10—14, 14—19 și peste 19 ani) — Costinești
- „Cupa C.N.O.P." la patinaj pe rotile (10—12 și 13—14 ani) — Cluj-Napoca
- „Cupa U.N.C.A.P." la oină (peste 19 ani) — Drăgănești — Teleorman

„DISCREȚIE" CARE NU SERVEȘTE NIMĂNUI...

Semnal!

Cu ocazia campionatelor europene de tir pentru senioare și juniori a fost repusă pe tapet problema pregătirii la poziția în picioare a pușcașilor. Credem că printre multele soluții la care se poate recurge pentru îmbunătățirea rezultatelor trăgătorilor de pușcă se situează — așa cum ne sugera deunăzi și antrenorul federal Virgil Atanasiu — apelul la vasta experiență a trăgătorilor de pușcă mai în vîrstă, sportivi care au obținut la această poziție rezultate bune de-a lungul carierei lor. Sînt întîi cu multe concursuri grele la activ, cu palmares bogat în realizări în cei 15—20 de ani de practicare a tirului: Nicolae Rotaru, Ion Olărescu, Gheorghe Vasilescu, Petre Șandor și alții.

De fapt, așa ar fi normal să se petreacă lucrurile. Și totuși, unii dintre acești trăgători păstrează o „discreție" nejustificată. Pe de altă parte, poate că și federația de specialitate ar trebui să fie ceva mai activă în această direcție. Cert este că tinerii trăgători, care au nevoie de sfaturile și cunoștințele celor vîrstnici, rămîn lipsiți de ele. Rezolvările — găsite cu trudă, ani de-a rîndul, pe poligoanele lumii — se pierd în van. Bunii noștri trăgători de la 3×40 f — pe care tinerii nu i-au ajuns, încă, în valoare — s-au retras într-o tăcere de pe urma căreia tirul nostru are numai și numai de pierdut.

Chiar nu se poate face nimic pentru a micșora această distanță nepermisă între două generații consecutive de sportivi? Firesc ar fi ca toți acești trăgători să nu ne uite și să nu fie uitați. Ei fac și vor face parte din fondul de aur al tirului românesc. Tocmai pentru aceasta ei trebuie să fie angrenați într-o formă organizată — oricare ar fi ea — și să fie investiți fie antrenori, fie instructori, fie consultanți pe lîngă cluburi, secții sau char loturi reprezentative. În orice caz, este necesar să se alcătuiască și cu ajutorul lor o linie metodică comună, cu toții contribuind astfel, activ și efectiv, la instruirea noilor generații de pușcași.

Nu de „ermetismul" trăgătorilor vîrstnici avem nevoie, ci de împărtășirea cunoștințelor lor colegilor mai tineri. O clasă valorică cucerită trebuie să se constituie în premisa obținerii uneia noi, superioare.

Radu TIMOFTE

ACTUALITATEA HOCHEISTICĂ

După „repetiția" prilejuită de tradiționala competiție estivală „Cupa Eliberării", sezonul hocheistic începe oficial marți, la Miercurea Ciuc, și joi, la București, cu jocuri din cadrul preliminariilor „Cupei României".

Așa cum s-a mai anunțat, cele nouă echipe au fost împărțite în două grupe foarte echilibrate (Steaua și Dinamo nu iau parte la această etapă, fiind calificate direct în turneul final).

La Miercurea Ciuc, favorite pornesc, desigur, formația locală, **Sport Club** și **Sportul studențesc A.S.E. București**. Prima a evoluat foarte bine în „Cupa Eliberării", pierzînd un singur meci, cu Steaua, după ce i-a condus aproape o repriză pe campioni și i-a dominat în final. Studenții au efectuat un stagiu de pregătire în Cehoslovacia, unde au susținut și cîteva jocuri amicale. Dar, **Avîntul Gheorghieni**, **Agronomia Cluj-Napoca** și chiar divizionara B **Metalul Rădăuți** sînt capabile de surprize. În primele două zile vor avea loc jocurile: **A.S.E. — Agronomia, Sport Club — Avîntul** (marți) și **Avîntul — Metalul, Sport Club — A.S.E.** (miercuri).

La București, **Dunărea Galați** (cu un lot tînăr) și **Unirea Sf. Gheorghe** (întărită cu cîțiva noi jucători, printre care și **Herghelegiu**) au cele mai mari șanse în fața **Clubului sportiv școlar Miercurea Ciuc** și a echipei **Tîrnava Odorhei**.

STEAUA ÎN TURNEU

Echipa campioană de hochei, Steaua București, pleacă duminică într-un turneu în Uniunea Sovietică. Formația română va evolua la Leningrad, unde va efectua un stagiu comun de pregătire cu jucătorii de la Ț.S.K.A. și va susține cîteva jocuri amicale.

Unde mergem?

SIMBĂTĂ

ATLETISM. **Stadionul Republicii**, de la ora 9: campionatele naționale de decatlon și pentatlon pentru juniori I și II.

BIATLON-TRIATLON. **Stadionul tineretului**, de la ora 11: concurs sub egida „Daciadei", proba de cros.

POLO. **Ștrandul tineretului**, de la ora 10: București — Timiș, Cluj — Arad, Mureș — Bihor, meciuri în cadrul „Daciadei".

DUMINICĂ

ATLETISM. **Stadionul Republicii**, de la ora 9: campionatele naționale de decatlon și pentatlon pentru juniori I și II.

FOTBAL. **Stadionul Dinamo**, ora 14,15: Dinamo — Gloria Buzău (juniori), ora 16: Dinamo — Gloria Buzău (Div. A); **Stadionul Republicii**, ora 11: Rapid — C.S.M. Drobeta Tr. Severin (Div. B), **stadionul Autobuzul**, ora 11: Autobuzul — F.C.M. Giurgiu (Div. B); **teren ICSIM**, ora 11: ICSIM — Flacăra roșie (Div. C); **Stadionul Republicii**, ora 9: Luceafărul II — Abatorul (Div. C); **teren Voința**, ora 11: Voința — Celuloza Călărași (Div. C); **teren Electronica**, ora 11: Electronica — Unirea Tricolor București (Div. C); **teren Mecanica fină**, ora 11: Mecanica fină — Luceafărul I (Div. C); **teren Laromet**, ora 11: Tehnometal — Sirena (Div. C); **teren T.M.B.**, ora 11: T.M.B. — Automecanica (Div. C).

HANDBAL. **Sala Floreasca**, de la ora 9: Progresul — Hidromecanica Constanța, Confecția — Rulmentul Brașov („Cupa de toamnă", feminin); Universitatea — Universitatea Craiova (Div. A, masculin).

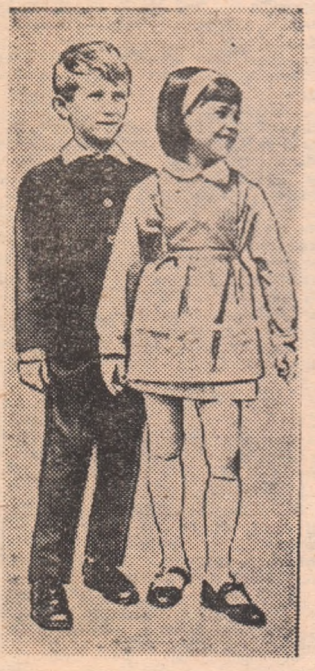

PĂRINȚI !

Deschiderea noului an școlar se apropie. Magazinele specializate ale comerțului de stat sînt aprovizionate cu un bogat sortiment de uniforme școlare și uniforme pentru toate conformațiile și mărimile.

Nu uitați :

Ținuta reglementară — uniforma școlară !

ÎNCEPÎND DE MÎINE, PATINOARUL „23 AUGUST" DIN CAPITALĂ va fi pus la dispoziția publicului după următorul program: duminica, între orele 10—12 și 17—19, iar joia și sîmbăta între orele 17—19.

PUBLIC NUMEROS, ALERGĂRI DISPUTATE

HIPISM

Deși nu se deosebea cu nimic de celelalte reuniuni desfășurate la mijloc de săptămînă, cea de joi după-amiază s-a bucurat de participarea unui public mai numeros ca de obicei. Spre satisfacția celor prezenți, alergările — deși n-au reunit la start prea multe elemente de elită — au fost totuși disputate, în lupta pentru primul loc fiind angajați 3—4 concurenți. Au excelat în această privință sosirile din „Premiul Palas" — 2 hituri (Marțian, adus cu „hățurile pe sus" de N. Simion, reușește să întreacă în vecinătatea potoului pe Janulia, Balerin și Joben, sosiți la intervale scurte, iar Balerin își adjudecă la fel de spectaculos cea de-a doua repriză, învinșii acestuia fiind acum Santal, Janulia și Macrou, „păstrați" se pare în primul hit). La fel de disputate au fost și sosirile din premiile „Pajura" (Formina, dusă de G. Tănase într-o prelungită cursă de așteptare întrece la finiș pe Silistraru, Samara și Gascon) și „Poenița", în care Santiago, adus de Toduță la o valoare de vîrf, și-a spulberat adversarii în momentul cînd a fost demarat. **Rezultate tehnice: Cursa I**: 1. Iberica (M. Ștefănescu) rec. 1:34,5, 2. Arenda, 3. Valida. Simplu 3, ordinea 25, ordinea triplă 72; **cursa a II-a**: 1. Roditor (G. Vasile) rec. 1:34 6, 2. Salata. Simplu 16, ordinea 77, event 6; **cursa a III-a**: 1. Marțian (N. Simion) rec. 1:27,2, 2. Janulia, 3. Balerin. Simplu 20, ordinea 309, event 65, ordinea triplă 403; **cursa a IV-a**: 1. Formina (G. Tănase) rec. 1:28,6, 2. Silistraru. Simplu 1,70 ordinea 20, event 47, triplu cîștigător 750; **cursa a V-a**: 1. Olena (G. Moise) rec. 1:30,1, 2. Hebreea, 3. Tabora. Simplu 24, ordinea 159, event 26, ordinea triplă 966; **cursa a VI-a**: 1 Balerin (S. Onache) rec. 1:27,7, 2. Santal, 3. Anicuța. Simplu 4, ordinea 110, event 29, triplu cîștigător 243, ordinea triplă închisă; **cursa a VII-a**: 1. Santiago (D. Toduță) rec. 1:26,4, 2. Cornel, 3. Sirius. Simplu 5, ordinea 62, event 30, ordinea triplă 3 207; **cursa a VIII-a**: 1. Bastia (S. Onache) rec. 1:36,9, 2. Turban. Simplu 1, ordinea 5, event 7.

Gh. ALEXANDRESCU

Sportul Pag.a 7-a

În „Cupa Mării Negre" la baschet (m)

ROMÂNIA – POLONIA 95-84

CONSTANȚA, 8 (prin telefon). Competiția de baschet masculin dotată cu „Cupa Mării Negre", găzduită de Sala sporturilor din localitate, s-a încheiat vineri seară. În partida inaugurală a reuniunii s-au întîlnit echipa divizionară A Farul și selecționata de tineret a României, victoria revenind constănțenilor cu 102—99 (57—52).

În meciul vedetă, reprezentativa de seniori a României a avut ca parteneră de întrecere selecționata similară a Poloniei, cu care se mai întîlnise miercuri seară, cînd succesul revenise formației țării noastre cu 91—77. Și de astă dată, după o partidă care a stat sub semnul echilibrului doar pînă în min. 32, echipa României a cîștigat cu 95—84 (47—50), prin punctele realizate de **Dan Niculescu** 28, **Oczelac** 23, **Uglai** 22, **Căpușan** 8, **Cernat** 8, **Fluturaș** 4 (excelent ca conducător de joc) și **Dumitru** 2. Coșgeterii polonezi: **Fikiel** 31 și **Severyn** 22. Au arbitrat bine **M. Aldea** (România) și **S. Malota** (Polonia).

Cornel POPA, coresp

SPORTIVI ROMÂNI PESTE HOTARE

VIRGINIA RUZICI INVITATĂ LA TOKIO

Capitala Japoniei va găzdui, începînd de la 14 septembrie, un mare turneu internațional feminin de tenis, la care a fost invitată și jucătoarea română **Virginia Ruzici**. Prima adversară a sportivei noastre va fi cunoscuta jucătoare britanică **Sue Barker**. Iată și alte partide din turul inaugural: Virginia Wade (favorita nr. 1 a concursului) — Kathy May; Kerry Reid — Michele Tyler; Valerie Ziegenfus — Wendy Turnbull; Marita Redondo — Sharon Walsh; Sonce Yonezawa — Betty Stove.

„DINAMOVIADA" DE HANDBAL

La Bratislava, în cadrul „Dinamoviadei" de handbal, echipa **Dinamo București** a întrecut cu 24—19 (11—8) formația Gwardia Varșovia.

Circuitul internațional de ciclism al juniorilor

GH. LĂUTARU CONDUCE ÎN CLASAMENTUL GENERAL

CONSTANȚA, 8 (prin telefon). Criteriul internațional al juniorilor la ciclism a continuat vineri cu etapa a 2-a, programată pe șoseaua Cumpăna — Negru Vodă, între bornele km 1—41, distanța acoperită de alergători dus-întors fiind de 80 km. Întocmai ca în etapa din ajun, și de data aceasta tentativele de evadare au abundat. Am remarcat, spre exemplu, încercările de a se desprinde de pluton ale lui **I. Kuzmanov** (Bulgaria), **Fl. Chițu** (Petrolul), **L. Velits** (Cehoslovacia), apoi a trio-ului **C. Grazeov** (Bulgaria), **M. Mărgineanu** (C.S. Brăila) și **L. Velits**, sportivi care au luat un avans, față de pluton, de aproximativ 200 m, poziție pe care și-au păstrat-o aproape 8 km, după care plutonul i-a încorporat. La întoarcerea spre Constanța, tentativele de evadare se succed, dar fără rezultat; cursa devine foarte rapidă, iar victoria de etapă s-a dat la sprintul final. De data aceasta **Gheorghe Lăutaru** (C.S.S. 1 București) nu a mai pierdut primul loc reușind să întreacă nu mai puțin de 4 alergători străini care demaraseră în bătălia victoriei: 1. **Gh. Lăutaru** 2 h 00:14, 2. **V. Barta** (Cehoslovacia), 3. **D. Kajzer** (Polonia), 4. **R. Mraz** (Cehoslovacia), 5. **D. Goworek** (Polonia). În clasamentul general: 1. **Gh. Lăutaru** 4:34,19, 2. Mraz 4:34,24, 3. R. Devera (Cehoslovacia) 4:34,29, 4. Kajzer 4:34,32, 5. L. Velits 4:34,32.

Etapa a 3-a — 40 km contratimp individual — va avea loc sîmbătă pe aceeași șosea, iar duminică se va desfășura ultima etapă pe un circuit în municipiul Constanța.

Gheorghe ȘTEFĂNESCU

S-A ÎNCHEIAT „RALIUL AERIAN AL DUNĂRII"

„Raliul Dunării", prestigioasă competiție aeronautică rezervată avioanelor de turism, s-a încheiat vineri după amiază pe aerodromul București-Clinceni al aeroclubului „Aurel Vlaicu", punct final al întrecerii cîștigate la masculin de echipajul iugoslav **Ban-Radici**, iar la feminin de **Borst-Böttinger** (R.F.G.). Timp de șapte zile, 93 de echipaje din Austria, Belgia, Franța, Olanda, R.F. Germania, Iugoslavia, S.U.A. și România au străbătut un traseu ce urma cursul Dunării (de la izvoare pînă la Giurgiu), fiind pusă din plin la încercare, atît măestria piloților cît și pregătirea navigatorilor. Pornind din Donaueschingen (R.F. Germania), cu escale la Linz, Viena, Budapesta, Osijek (Iugoslavia), Drobeta Turnu-Severin, participanții au străbătut un traect ce însumează aproape 3000 km, cu traversarea unor masive muntoase care au creat dificultăți serioase multora dintre ei. În această privință este grăitor faptul că numai 36 de echipaje au reușit să parcurgă întregul traseu. 57 de aparate neputînd efectua etapa Osijek-Drobeta-Turnu Severin, datorită condițiilor meteorologice grele din zona muntoasă a Porților de Fier.

Concurînd pentru prima dată într-o astfel de competiție echipajele românești **Nicolae Centu-Nicolae Dimoviel** (I.A.R. — 823) și **Ștefan Cristea-Ion Popa** (B.N. — 2) s-au numărat printre „integraliști", demonstrînd buna lor pregătire.

CAMPIONATELE INTERNAȚIONALE DE TENIS ALE S.U.A.

NEW YORK, 8 (Agerpres). Campionatele internaționale de tenis ale S.U.A. au continuat cu ultimele partide din sferturile de finală ale probelor de simplu. Wendy Turnbull a învins-o cu 3—6, 7—6, 6—3 pe Kathy May, iar Pam Shriver a dispus cu 6—2, 6—0 de Lesley Hunt. În semifinale, Martina Navratilova o va întîlni pe Pam Shriver, iar Chris Evert pe Wendy Turnbull.

În proba masculină s-au înregistrat rezultatele: Björn Borg — Raul Ramirez 6—7, 6—4, 6—4, 6—0; Jimmy Connors — Brian Gottfried 6—2, 7—6, 6—1. În semifinale se întîlnesc: Borg — Gerulaitis și Connors — McEnroe.

A 34-a aniversare a victoriei revoluției socialiste în Bulgaria

SPORTUL, PREZENȚĂ ACTIVĂ ÎN VIAȚA ȚĂRII

Au trecut 34 de ani de la acea memorabilă zi de 9 septembrie 1944. Zi de neuitat, în care entuziasmul înflăcărat al maselor a dus la victoria definitivă a luptei revoluționare, avînd drept țel deplinul triumf al socialismului pe pămîntul Bulgariei. Zi scumpă poporului bulgar, în care — în condițiile înaintării victorioase a armatelor sovietice eliberatoare — au fost luate cu asalt ultimele bastioane ale fascismului înrobitor. Zi a eliberării, pe care o sărbătoresc astăzi, în Republica Populară Bulgaria, toți cei care, sub conducerea partidului comunist, își unesc eforturile în construirea socialismului, în marile uzine, pe ogoarele cooperativelor agricole, în școli și laboratoare, unde cultura națională și știința sînt ridicate la o treaptă superioară, pe stadioane și în sălile de sport unde cresc generații călite de tineri cetățeni ai patriei.

Au trecut numai 34 de ani, iar țara noastră este puternică, înfloritoare, apreciată pe întregul glob, așa cum n-a mai fost niciodată în trecut. În acest răstimp, în R. P. Bulgaria a crescut și s-a afirmat cu pregnanță mișcarea de cultură fizică și sport. În arena internațională, sportivii bulgari se bucură astăzi de un prestigiu deosebit. Iar în întreaga țară crește mereu numărul construcțiilor sportive, stadioane, săli, bazine și terenuri, răspîndite pretutindeni la orașe și sate. Ele s-au integrat pe deplin ca element component al vieții noastre economice și culturale, devenind un detaliu nelipsit în peisajul fiecărei localități bulgare. În acești ani ai prefacerilor revoluționare, au fost formate, și și-au dovedit cu prisosință înalta calificare, numeroase cadre de sportivi. Este una din explicațiile faptului că succesele noastre pe tărîmul culturii fizice și sportului se amplifică neîncetat, iar Spartachiadele, competițiile de masă, întrecerile pe scară națională în diferite discipline sportive pătrund tot mai adînc în modul de viață al cetățenilor patriei bulgare, devin un izvor de sănătate și longevitate.

Pe pantele ce urcă înspre vîrful Vitoșa, din apropierea capitalei R. P. Bulgaria, tineri sofioți gustă din plin bucuria alergărilor de cros

Astăzi, mișcarea sportivă din R. P. Bulgaria se dovedește a fi un adevărat front al sănătății, vitalității și capacității de muncă, al unei întregi națiuni. În această rodnică activitate, cresc și se călesc noi și noi sportivi de înaltă clasă, care — alături de colegii lor de întrecere din celelalte țări socialiste — se afirmă neîncetat pe terenul marilor competiții, mergînd din victorie în victorie.

IVAN DONCEV
redactor-șef al ziarului „Naroden Sport" — Sofia

TELEX

ATLETISM ● În concursul de la Koblenz (R.F.G.) polonezul Malinowski a cîștigat 3 000 m obstacole, în 8:15,5, urmat de kenyanul Rono — 8:17,5. Irena Szewinska a terminat învingătoare în proba de 100 m, cu 11,71, iar Boit (Kenya) a ocupat locul 1 pe 800 m în 1:44,9. Alte rezultate. Masculin: 5 000 m — Wessinghage (R.F.G.) 13:37,3; lungime — Stekici (Iugoslavia) 7,95 m; suliță — Wessing (R.F.G.) 88,00 m. Feminin: 800 m — Krysztina Kasperzyk (Polonia) 2:00 1, 100 m g: Danuta Perka (Polonia) 12,74.

CICLISM ● Cursa desfășurată la Chateaulin a revenit rutierului francez Bernard Hinault (150 km în 3 h 35,0) ● Etapa prolog a turului Cataloniei, desfășurată contracronometru individual pe distanța de 4,191 km, a revenit italianului Francesco Moser, cu timpul de 5,11 (medie orară 48,501 km) ● Etapa a 3-a în „Tour de l'Avenir", încheiată la Roanne după 147 km a fost cîștigată de Michael Klasa (Cehoslovacia) în 4 h 01,09. În clasamentul general conduce Suhurucenko (U.R.S.S.).

HOCHEI ● În campionatul U.R.S.S., Dinamo Moscova a terminat la egalitate, 3—3, cu Traktor Celiabinsk. Alte rezultate: Sokol Kiev — S.K.A. Leningrad 4—5; T.S.K.A. Moscova — Himik Voskresensk 6—3; Dinamo Riga — Avtomobilist Sverdlovsk 5—2.

JUDO ● În concursul de la Varșovia, campionul european Djigilo Niceradze (U.R.S.S.) a terminat învingător la categoria grea — peste 95 kg. Polonezul Liro (86 kg), englezul Adams (71 kg) și sovieticul Habareli (78 kg) s-au clasat pe primul loc la categoriile respective.

RUGBY ● După 11 etape, în campionatul U.R.S.S., conduce echipa Lokomotiv Tbilisi urmată de Aviator Kiev și Fili Moscova.

ȘAH ● Partida a 7-a a meciului pentru titlul mondial feminin dintre Nona Gaprindașvili și Maia Ciburdanidze a revenit primei. Ciburdanidze conduce cu 4—3. ● În runda a 6-a a turneului de la Tilburg (Olanda) Portisch l-a învins pe Browne și este lider al clasamentului cu 4½ p, urmat de Timman (Olanda) 4 p, Miles (Anglia) 3½ p (1) etc.

ACTUALITATEA FOTBALISTICĂ

PREȘEDINTELE F.I.F.A. ÎN SPANIA

Președintele Federației internaționale de fotbal, **Joao Havelange**, a sosit la Madrid pentru a purta convorbiri cu federația spaniolă de specialitate referitor la organizarea viitorului campionat mondial ce va avea loc, după cum se știe, în anul 1982, în Spania. În prima conferință de presă, Havelange a reafirmat acordul său la o formulă a turneului final cu 24 de echipe. Președintele FIFA a ținut totuși să precizeze că nu intenționează să facă presiuni în legătură cu această problemă, decizia finală revenind organizatorilor competiției.

RICARDO ZAMORA A ÎNCETAT DIN VIAȚĂ

În noaptea de joi spre vineri a decedat, într-un spital din Barcelona, celebrul **Ricardo Zamora**, fostul portar al reprezentativei de fotbal a Spaniei și al echipei Real Madrid. În vîrstă de 77 de ani, Zamora fusese spitalizat în urmă cu 3 săptămîni.

„Divinul", cum l-au numit iubitorii fotbalului din Spania pentru stilul său spectaculos, a debutat la numai 15 ani, în 1916, în poarta formației Espanol Barcelona, jucînd apoi la C.F. Barcelona și Real Madrid. În echipa națională a Spaniei, unde a fost prezent de 47 de ori, Zamora a apărut pentru prima oară în 1920, la Olimpiada de la Anvers, într-un meci împotriva reprezentativei Danemarcei. S-a retras din fotbal în 1936, rămînînd una dintre figurile legendare ale stadioanelor.

ȘTIRI, REZULTATE

● În meci amical la Aachen, selecționata Israelului a învins cu 2—0 (0—0) formația locală Alemannia.

● Turneul pentru juniori de la Șanhai va reuni, între 15 și 30 septembrie, echipe din Italia, Maroc, Japonia, Tailanda, Hong Kong și R.P. Chineză.

● În meci amical la Teheran, selecționata U.R.S.S. a învins cu 1—0 (1—0) echipa Iranului (a marcat Hidiatulin).

radar săptămînal

● NATALIA MĂRĂȘESCU, surclasată la Montreal, a avut puterea de a reveni în prim-planul atletismului. De două ori medaliată cu argint la recentele campionate europene, Natalia confirmă supremația ciudată a atletelor asupra atleților noștri. Medaliile noastre olimpice de aur la atletism se numesc Iolanda Balas, Mihaela Penes, Lia Manoliu, Viorica Viscopoleanu... Cele de argint se numesc Ileana Silai, Argentina Menis, Valeria Bufanu. Niciodată un bărbat din atletismul nostru nu a reușit să se apropie de titlul olimpic sau, recent, la Praga, de titlul european. N-au fost suficiente nici numeroasele secunde smulse de Floroiu recordurilor naționale. E limpede că atletismul nostru nu înregistrează ritmul de creștere al atletismului mondial și european. ● NICULINA ILIE a devenit campioană europeană la tir. Și în cazul armelor cu glonț, femeile se dovedesc mai constante. Barajul cîștigat în dauna trăgătoarei Marlies Moch (R. D. Germană) probează un sistem nervos bine pus la punct. ● A. S. MONACO a digerat greu intrarea în primul tur al Cupei campionilor europeni, pierzînd cu 1—4 meciul cu Saint-Etienne, din campionatul Franței. Cronicarul Robert Vergne, prezent la meciul Steaua — Monaco, spunea că echipa monegască este foarte iritată de faptul că lumea fotbalului din Franța o consideră drept „o campioană a întîmplării". Acest complex s-a manifestat, se pare, în partida cu fosta (și necontestata) campioană a Franței. ● RICARDO ZAMORA, celebrul portar spaniol al anilor '30, a încetat din viață. Zamora a fost un portar atît de mare, încît numele lui a devenit aproape un substantiv comun. Ricardo Zamora a fost unul dintre portarii care au întărit ideea că „nu poate exista o echipă mare fără un portar de clasă". ● LA MANILA, campionatul mondial de șah avansează greu, probabil și sub influența căldurii care patronează o plutire lentă, fără pale de vînt. Cei doi K (Karpov și Korcinoi) solicită din cînd în cînd „time-out". Bineînțeles că Anatoli Karpov se simte mult mai bine cu avansul de trei puncte. Tînărul campion mondial și secunzii săi își oferă după fiecare victorie cîte un tort, cu luminări de aniversare. Ultimul a avut, desigur, patru luminări... Între timp, disputa dintre cele două șahiste cu nume de taifun (Nona și Maia) este mult mai aprigă, „contrele" fiind tot mai frecvente. ● VIRGINIA RUZICI a părăsit openul american în urma înfrîngerii în fața campioanei de la Wimbledon. Scorul, deși net (6—3, 6—2), marchează oricum un progres de cel puțin două ghemuri față de anul trecut. Așteptăm ca angajamentul temerar al Virginiei (locul I în lume) să capete un anume contur în anul care vine. Altfel, va fi cam tîrziu ● LOS ANGELES a organizat recent o conferință cu participarea zeului... Hermes. Jocurile Olimpice de azi, acest gigantic transatlantic sportiv care seamănă foarte puțin cu mica și imaculata yolă a lui Coubertin de ieri, oscilează între spiritul flăcării de la Olympia și cifrele de afaceri ale firmelor dispuse să dea banii. ● PENTRU 1990, printre candidații la organizarea turneului final al campionatului mondial de fotbal se numără și Olanda. Iată deci că după a treia medalie de argint pe care o va cîștiga în Spania, în 1982, Olanda va avea, în sfîrșit, prilejul să cucerească și aurul. ● ECHIPA DE FOTBAL A IUGOSLAVIEI a început să se pregătească pentru campionatul european. În meciul de antrenament cu Partizan, printre cei 15 jucători folosiți figurează doar trei componenți ai echipei care a înscris șase goluri la București: Susici, Zungul și Zaiet. Iar dacă mai adăugăm că doar Susici a jucat întregul meci la București, atunci ne dăm seama că selecția iugoslavă are foarte mult dinamism...

Ioan CHIRILĂ

Redacția și administrația: cod 70139 București, str. V. Conta 16, ot. P.T.T.R. 1, tel. centrală 11 10 05; secția coresp. 11 51 09; interurban 437; telex 10 350 romsp. Tiparul I. P. „Informația"
Pentru străinătate: abonamente prin ILEXIM – departamentul export-import presă, P.O. Box 136-137, telex 11 226, București, str. 13 Decembrie nr. 3 R 3, 10363