PROLETARI DIN TOATE ȚĂRILE, UNIȚI-VĂ !

Sportul

ZIAR AL CONSILIULUI NAȚIONAL PENTRU EDUCAȚIE FIZICĂ ȘI SPORT

ANUL XXXV – Nr. 9215 | 4 PAGINI – 30 BANI | Marți 10 iulie 1979

OMAGIUL SPORTIVILOR LA MAREA SĂRBĂTOARE

JUDEȚUL BRĂILA AVEA DOAR 3 SPORTIVI ÎN LOTURILE NAȚIONALE. AZI ARE 83!

— Tovarășe Ion Diacomatu, sînteți președintele C.J.E.F.S. Sînteți brăilean get-beget. Iată de ce vă propunem să ne întoarcem cu 4 decenii în urmă și să ne vorbiți de orașul și sportul copilăriei dumneavoastră. Ce era pe atunci la Brăila ?

— Ar fi destul de simplu să privim cifrele din tabelul acesta, pe care vreți să-l publicați. Dacă stau și mă gîndesc, activitatea celor 10 asociații sportive se rezuma la fotbal sau box. Se mai juca puțin tenis, de către cei mai pricepuți, la Tenis Club. Venise la modă ciclismul, sportul unui mare animator, nea Virgil Mormocea. La Brăila exista unul din puținele velodromuri din țară. „Zestrea sportivă" mai cuprindea un teren de fotbal, unul de volei, o săliță de gimnastică și o arenă de box.

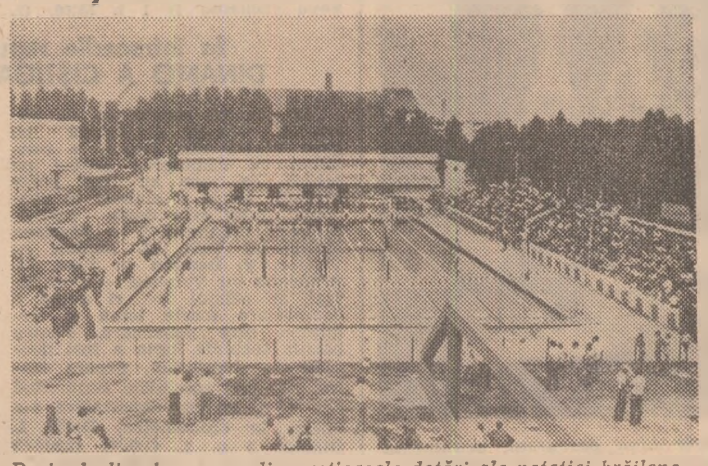

Bazinul olimpic — una din prețioasele dotări ale natației brăilene

Și, cu aceasta, am cam epuizat lista dotărilor pentru că, dacă părăseam Brăila, în mediul rural sportul nu avea mai nimic. În rest, orașul-port excela prin comerț și mai ales prin numărul mare de cîrciumi. Probabil că, raportate la numărul de locuitori, Brăila deținea un record în această privință.

DE LA BRĂILA LA MELBOURNE

...Saltul peste ani. Punct de plecare, August 1944. Odată cu întreaga țară, Brăila se angajează ferm pe drumul industrializării și dezvoltării agriculturii socialiste. De la un an la altul, prefaceri la tot pasul.

Constantin ALEXE

(Continuare în pag. 2-3)

Cuplul Ivan Patzaichin — Petre Capusta *unul dintre cele mai redutabile ce au concurat la „Regata Snagov"* Foto : Ion MIHĂICĂ

„REGATA SNAGOV", UN TEST IMPORTANT PENTRU CAIACIȘTII ȘI CANOIȘTII ROMÂNI ÎNAINTEA CAMPIONATELOR MONDIALE

„Regata Snagov" la caiac-canoe, la care au fost prezenți sportivi și sportive din 11 țări, a constituit unul din importantele teste pentru reprezentanții țării noastre în vederea apropiatelor campionate mondiale ce vor avea loc în luna august la Duisburg (R. F. Germania). Competiția s-a bucurat de prezența unor sportivi valoroși, pe primul plan situindu-se canoiștii și caiaciștii români, precum și caiaciștii și caiacistele din R. D. Germană. Dealtfel, reprezentanții acestor două țări au cîștigat majoritatea probelor înscrise în program, începînd cu cele de viteză (500 m) și terminînd cu cele de fond (10.000 m). Nume ca cele ale lui **Ivan Patzaichin, Vasile Diba, Lipat Varabiev, Gheorghe** și **Toma Simionov, Ion Bîrlădeanu,** precum și ale reprezentanților R. D. Germane, **Rudiger Helm, Berndt Olbricht, Harald Marg, Marion Rossiger, Martina Bischof, Roswitha Eberl, Birgitt Fischer** nu mai au nevoie de prezentare. Prezența lor pe listele de concurs din orice întrecere constituie o garanție a marilor performanțe, a disputelor de ridicată valoare.

Dintre cele 18 curse finale ale „Regatei internaționale Snagov", 10 au revenit sportivilor noștri, în timp ce 7 au fost cîștigate de caiaciștii din R. D. Germană și una de canoistul **Ulrich Eicke** (R. F. Germania). De reținut, totuși, că reprezentanții R.D.G. au realizat succese în cursele de caiac (fete și băieți), care figurează în pro-

Paul IOVAN
Vladimir MORARU

(Continuare în pag. a 4-a)

În vederea meciului România – Suedia din „Cupa Davis"

BJÖRN BORG ȘI ILIE NĂSTASE S-AU ANTRENAT IERI PE „CENTRALUL" DE LA PROGRESUL

Cîștigătorul Wimbledonului salută pe iubitorii tenisului din țara noastră

Cînd cîștigătorul recentului turneu de la Wimbledon se află la București, venit după numai 24 de ore de la ultimele schimburi de mingi de pe celebra arenă londoneză, este o grabă care se cere explicată. **Björn Borg** a intuit că cititorii doresc o lămurire, oferind-o luni după-amiază la ora 17, la sfîrșitul antrenamentului de la Progresul, cînd tricoul îi mai era ud din cauza ploii : **„Aveam nevoie de o zi de odihnă după acest Wimbledon, cel mai dificil pentru mine din cele patru pe care le-am cîștigat, dar nu mi-am îngăduit-o. Prin accidentarea colegului meu Kjell Johansson, forța echipei noastre a scăzut puțin. De aceea am venit la București cît am putut de repede. Acomodarea cu terenul de joc nu este o treabă simplă cum pare, și cum o consideră mulți jucători".**

Campionul suedez la antrenamentul de ieri
Foto : V. BAGEAC

— Pentru că v-ați referit la Wimbledon, prin ce anume a fost dificil acest turneu ?

— Mai întîi, pentru că din turul al doilea a trebuit să depun mari eforturi pentru a tre-

(Continuare în pag. a 4-a)

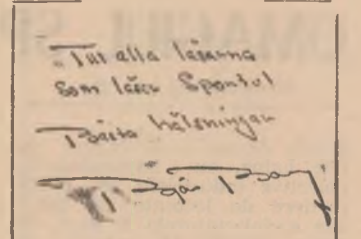

„Salut cu căldură pe iubitorii tenisului și pe cititorii ziarului Sportul"
Björn BORG

PREGĂTIRILE TENISMANILOR NOȘTRI

Ilie Năstase a sosit la București ieri după amiază, venind de la Paris, iar ceilalți componenți ai lotului reprezentativ s-au înapoiat și ei la scurt interval, de la Ankara, unde au participat la Balcaniadă : Dumitru Hărădău și Traian Marcu. De la aeroport, ei s-a dus direct la terenurile de antrenament de la Progresul unde s-au antrenat în cursul serii, sub conducerea căpitanului nejucător **Gh. Viziru.**

Între două schimburi de mingi, preocupat de reluarea antrenamentului, **Ilie Năstase** ne-a declarat : **„Am satisfacția să primesc pentru prima oară pe teren propriu pe vechiul meu adversar și prieten Borg. Sper că vom oferi publicului o luptă sportivă cum își dorește".**

Mîine, în Capitală

CAMPIONATELE NAȚIONALE DE ATLETISM

● Capul de afiș – cursa feminină pe 1500 m, cu un trio de nivel mondial la start : Ileana Silai, Natalia Mărășescu și Maricica Puică

Dintre multele competiții care figurează în calendarul anual de întreceri ale atleților, dintotdeauna cea așteptată cu cel mai mare interes — deopotrivă de atleți și de antrenori, dar și de iubitorii atletismului — este campionatul național, aflat anul acesta la a 63-a ediție la seniori și la a 51-a la senioare.

Campionatele anului 1979 se vor desfășura în Capitală, pe Stadionul Republicii, echipat cu toate cele trebuincioase unei competiții de anvergură. Ele se vor disputa miercuri, joi și vineri, avînd programate dimineața întreceri de calificări. De fapt, începînd de mîine se vor desfășura, în paralel, mai multe... campionate, deoarece la fiecare probă se vor decerna, în afara titlului de campion de seniori, și cele de campion la tineret (fetele născute în anii 1959—60, băieții născuți în 1958—59) și de campion pe echipe de probă (o echipă este formată din minimum 5 atleți care punctează).

Disputele din acest an, care sperăm să fie atractive, spectaculoase și de bună calitate (dealtfel, fără calitate nici nu se decern titlurile!), oferă cîteva probe interesante înainte de toate prin valoarea competitorilor. Sînt unele, destul de multe chiar, în care campionii pot fi ușor de prevăzut : la 400 m plat și la garduri — constănțeanul **Horia Toboc,** la 5 000 m și la 10 000 m — alt constănțean, **Ilie Floroiu,** la suliță — clujeanca **Eva Zörgö Raduly,** la greutate — reprezentanta C.A.U.-ului — **Mihaela Loghin,** sînt cîțiva dintre atleții considerați ca mari favoriți, dar sînt și alte probe, cel puțin la fel de multe, în care titlul și-l dispută mai mulți atleți cu șanse — oarecum — egale. Capul de afiș al campionatelor '79 va fi, după părerea noastră, cursa feminină de 1 500 m, la startul căreia vor fi prezente cîteva dintre fruntașele mondiale ale acestei alergări (**Ileana Silai** — 3:58,6, **Natalia Mărășescu** — 4:01,7, **Maricica Puică** — 4:03,3 și **Fița Lovin** — 4:05,4) care au posibilitatea să înregistreze acum rezultate și mai bune decît acestea. Pentru orice eventualitate amintim că recordul mondial este cel de 3:56.0 al Tatianei Kazankina din 1976 !...

MIHAELA LOGHIN

ILIE FLOROIU

Dispute tari vor mai fi și la alte probe ; să zicem, la întîmplare, la înălțime între steliștii **Adrian Proteasa** — 2,23 m și **Daniel Albu** — 2,20 m, la triplu salt între **Carol Corbu, Adrian Ghioroaie, Bedros Bedrosian** și chiar **Mircea Mihail,** toți cu rezultate de peste 16 m etc.

Și să nu uităm nici o clipă că aceste campionate au menirea să stabilească nu numai ierarhiile interne, ci și echipele României care, nu peste multă vreme, vor participa la „Cupa Europei — Bruno Zauli" și la jubileul Balcaniadelor atletice de la Atena.

„Cupa Prietenia" la pentatlon modern

SPORTIVII ROMÂNI PE PRIMELE LOCURI DUPĂ PROBA DE CĂLĂRIE

Întrecerile din cadrul **„Cupei Prietenia"** la pentatlon modern au continuat, ieri, la stadionul Olimpia din Capitală, cu proba de călărie, în concurs întîi cele ultimele două serii de sportivi. Și de această dată am asistat la evoluții bune, cu o singură excepție toți pentatloniștii acumulînd peste 1 000 de puncte. Ei au dovedit frumoase cunoștințe tehnice și tactice, dar au fost ajutați în mare măsură și de materialul cabalin de calitate. Parcursul, fără a avea un grad sporit de dificultate, a solicitat, totuși, pe cei 24 de tineri participanți la competiție, aflați, marea majoritate, la începutul carierei lor în acest dificil sport.

Spre satisfacția publicului spectator, și în ziua a doua, ca și duminică, reprezentanții noștri au avut o comportare bună. În special **Liviu Georgescu** care, mai atent și mai sigur pe el decît în urmă cu o săptămînă la campionatele internaționale, a executat parcursul fără greșeală și într-un timp bun, care îl situează, deocamdată, pe locul secund. De asemenea, **Mihail Sandu** (cu 1 026 p) a apărut schimbat în bine, cu atît mai mult cu cît la „internaționale" el a fost nevoit să abandoneze. Acum, cu mai mult aplomb și încredere în posibilitățile sale, a executat un parcurs „curat", chiar dacă a comis și unele erori, care i-au scăzut punctajul, dar a lăsat să se întrevadă că poate, deci, mult mai mult.

Dintre ceilalți concurenți s-au remarcat cu deosebire **G. Diveri** (Ungaria) și **S. Kopec** (Polonia), care au fost cronometrați cu un timp ce le-ar fi permis să se afle printre fruntași dacă fiecare nu ar fi fost penalizat pentru doborîrea unui obstacol.

Asadar, după încheierea probei de călărie am avut satisfacția să consemnăm comportarea foarte bună a reprezentativei României care, cu 3 292 p, s-a situat pe locul întîi, în timp ce **Gh. Atanasiu, L. Georgescu** și **V. Apetrei** se află pe primele trei poziții ale clasamentului individual, primii doi departajați doar de timp.

CLASAMENT: **individual** — 1. Gh. Atanasiu 1 100 p (1:48,3), 2. L. Georgescu 1 100 p (1:57,5), 3. V. Apetrei 1 092 p, 4. P. Ermohin (U.R.S.S.) 1 090 p, 5. J. Klement (Cehoslovacia) 1 076 p; **echipe** — 1. România 3 292 p, 2. Cehoslovacia 3 214 p, 3. Polonia 3 210 p, 4. Bulgaria 3 194 p, 5. U.R.S.S. 3 094 p, 6. Ungaria 3 082 p.

Astăzi, de la **ora 9**, la sala **Floreasca** are loc proba de scrimă

Emanuel FÂNTÂNEANU

Gheorghe Atanasiu *a executat foarte bine parcursul, acumulînd maximum de puncte în proba de călărie* Foto: V. BAGEAC

CAMPIONATE • COMPETIȚII • CA

VASILE TEODOR (DINAMO) ÎNVINGĂTOR ÎN COMPETIȚIA CICLISTĂ „CUPA METALUL"

PLOIEȘTI (prin telefon). La puțin timp după desfășurarea campionatelor naționale de ciclism fond rezervate seniorilor, județul Prahova a fost din nou gazda întrecerilor celor mai buni rutieri din țară. De data aceasta, organizatorul disputelor — clubul sportiv Metalul Plopeni.

„Cupa Metalul" (a 10-a ediție) a reunit la start 45 de sportivi din 7 cluburi și asociații sportive. În cele trei etape ale competiției s-au parcurs, în total, 292 km, cu o medie orară generală de 40 km, etapele fiind cîștigate după cum urmează: **etapa I:** Plopeni — Cheia și retur, 124 km — **V. Teodor** (Dinamo I) 3 h 13:12 (2. C. Ologu, 3. M. Mocanu ambii de la Metalul Plopeni); **etapa a II-a:** Plopeni — Sinaia și retur 115 km — **Mircea Romașcanu** (Dinamo I) 2 h 52:30, (2. A. Bobeică — Metalul Plopeni, 3. T. Drăgan — lot R.S.R.); **etapa a III-a** — circuit în orașul Ploiești, 30 ture, 40 km — **N. Savu** (Dinamo I) 1 h 13:00, (2. V. Teodor, 3. A. Bobeică). CLASAMENT GENERAL: **1. Vasile Teodor** 7 h 18:22, 2. C. Ologu (Metalul Plopeni) la 1:07 min., 3. A. Antal (CIBO Brașov) la 2:15 min., 4. A. Bobeică la 3:58 min., 5. C. Căruțașu (Metalul Plopeni) la 4 min. CLASAMENT GENERAL PE ECHIPE: **1. Dinamo I** 22 h 02:57, 2. Metalul Plopeni la 1:11 min., 3. Dinamo II la 7:18 min.

I. TANASESCU — coresp.

TURNEELE INTERNAȚIONALE D SATU MARE ȘI IAȘ

O singură partidă a fost decisă în runda a 4-a a turneului internațional de șah **„Someș"**, care se desfășoară la Satu Mare: **Ungureanu** a cîștigat cu negrele la **Preismann**. Partidele **Banas — Bukal, Ilijin — Sidnik** și **Ciocăltea — Szabo** au fost remize, iar cele dintre **Biriescu — Lengyel** și **Rajna — Fischer** s-au întrerupt.

În „Cu desfășura zultatele: rești — 2—1, 2—2, gresul O 4—1, 2—5) Ind. linii 5—0, 3—1, Napoca - 4—10 (1— reșul Tg. 11—10 (2—

În clasa continuă estru Vic urmat de Ungureanu care cu 2

În runc ternațional lui Sadov mentului, a cîștigat Dominte Partidele lescu — cu avantaj rilor piesel

În clasa deținut de mat de Bu (1), Pușcaș Roos și H

În turnei conduce ju cu 4 p.

În întrecerile republicane de călărie DINAMO A CÎȘTIGAT PROBA PE ECHIPE

Campionatul republican de obstacole, care se desfășoară pe baza hipică din Lugoj, a continuat cu disputarea probei pe echipe, la care au luat parte formații de la 8 cluburi și asociații. După cele două manșe, călăreții dinamoviști — **Mariana Moisei** cu Vals, **M. Simion** cu Visător, **V. Demian** cu Junc, **M. Aluneanu** cu Volpone — s-au situat pe primul loc, ei avînd o comportare foarte bună și terminînd fără penalizare. Pentru poziția secundă lupta a fost deosebit de echilibrată, fiecare dintre cele trei candidate acumulînd cîte 4 p. Pentru departajare s-a apelat la cronometru. Deci: **1. Dinamo** 0 p, **2. C.S.M. Craiova** 4 p (230,2 s), **3. C.S.M. Sibiu** 4 p (239,1 s), **4. C.S.M. Iași** 4 p (252,7 s). De asemenea, a mai avut loc și o probă „de șase bare", cîștigată de **M. Aluneanu** cu Paring 0 p, urmat, la egalitate (4 p), de **C. Stanco** (Agricola Lugoj) cu Răsunet, **Mariana Moisei** cu Beladona, **C. Grigore** (Steaua) cu Juvăț, și **M. Simion** cu Baical. În continuare se dispută etapa a doua a campionatului de juniori și fete. (**G. IGNEA** — coresp.).

Profil **EVA ZÖRGÖ-R**

PRINTRE MARILE PERFORMERE

Una dintre atletele noastre cu îndreptățite aspirații la un loc fruntaș în finala aruncării suliței la J.O. '80 este clujeanca Eva Zörgö-Raduly, *a cărei evoluție, în acest an, se înscrie la cote superioare. În acest sezon, de pildă, Eva a îmbunătățit recordul țării, realizînd 64,56 m, cu 90 cm mai mult decît recordul ei anterior, din octombrie 1978 (Pitești). Rezultatul este printre cele mai bune din lume din actualul sezon competițional și o recomandă pe autoarea lui pentru viitoarele concursuri, între care și Olimpiada de la Moscova!*

La această oră bilanțul mondial din 1979 este următorul: 1. Ruth Fuchs (R.D.G.) *69,52 m,* 2. Ute Hommola (R.D.G.) *66,44 m (a fost învinsă de 2 ori de Eva, la Bra-*

tislava și la Sofia), 3. Teresa Sanderson (M. Britanie) *64,82 m,* 4. Eva Zörgö-Raduly *64,56 m etc.*

Eva Zörgö-Raduly s-a născut la 23 octombrie 1954, la Cluj-Napoca, unde a absolvit și cursurile Facultății de psihologie cu soțul recordman Practică at 1968, avînd profesorul care a des drumat-o mantei. Ev sale: 1969 50,10 m, 197 — 54,34 m, 1974 — 58,5 m, 1976 — 59 m, 1978 — 64,56 m (de Eva Zörg atletă foa care realize tivitate de o recomar tate de ma acesta, mai ea a prest mare volum ci și o pre care i-au la un nive unde, evide tot mai d zicem — 66 chiar mai privință ave rezultatele din ultimele m (1) Bucu București 3 Ostrava 6.6; da 13.6; 62, 17.6; 60,52 n trica 23.6; 30.6.

În întrece naționale, d re Eva are mari er rirea titlului cu ce perf

P.S. Fotog Peter Spaso pe Eva în de la Sofia, cu despărțit

OMAGIUL SPORTIVILOR LA MAREA SĂRBĂTOARE

(Urmare din pag. I)

Brăila de azi te întîmpină în alte haine, cu împunătoarele obiective industriale, cu noile cartiere de locuințe, cu dotările social-culturale în care, ca parte integrantă, se află și baza sportivă, care nu poate suferi, nici ea, comparații cu ce a fost. Pentru Brăila, azi înseamnă mult în privința cluburilor și asociațiilor sportive, în integrarea județului în activitatea sportivă internă și internațională, la box, atletism, caiac-canoe, lupte, înot. Paradoxal, dar aici — în orașul în preajma căruia Dunărea își poartă apele — înotul, de pildă, nu prea avea adeziune la tineri. Nici nu exista o bază adecvată și totul se rezuma la cursele de mare fond „pe pista bătrînului fluviu". Azi, însă, la Școala generală nr. 30 se pun bazele primului club sportiv școlar de înot din județ, care dispune de un complex sportiv excepțional: bazinul olimpic, bazinul acoperit, bazinul de sărituri (intrate în circuitul competițiilor balcanice). Și Brăila a început să culeagă primele roade în competițiile republicane ale copiilor. Înotul, halterele, luptele încearcă să calce pe urmele boxului, cu rezultatele căruia localnicii se mindresc, pe bună dreptate. De numele unor sportivi ai acestor locuri se leagă succesele de la Olimpiade, de la campionate europene de seniori și tineret. Nume de rezonanță cu circuit mondial. Să amintim doar cîteva dintre cele și gîndurile cititorului vor zbura spre mari competiții, spre mari izbînzi românești: **Mircea Dobrescu** — vicecampion olimpic la Melbourne, **Eustațiu Mărgărit, Șerbu Neacșu, frații Cuțov, Ion Covaci, Vasile Antoniu, Paul Dobrescu, Costică Dafinoiu.** Indiferent de culorile clubului sub care au concurat, Box Club Brăila, Steaua sau Dinamo, toți aceștia sînt produsele sportului brăilean. Familiei acestor performeri luptele l-au adăugat pe vicecampionul mondial **Vasile Iorga**, voleiul pe **Marcel Rusescu**, ciclismul pe **Ion Vasile**, caiacul-canoea pe **Andrei Igorov** și, de curînd, pe **Coman Anghel**, atletismul pe **Letiția Bardaș-Bendiu, Silvia Băltăgescu, Gina Panait** și **Doru Oprea** — ultimii doi campioni mondiali școlari. Aceștia sînt doar cîțiva dintre sportivii Brăilei, al căror număr a ajuns azi la aproape 8 000 care sînt legitimați și activează în peste 200 din cluburi și asociații.

— Apropo, tovarășe Diacomatu, dacă ar fi să faceți un clasament al cluburilor și asociațiilor cele mai meritoase de pe raza județului, cum ar arăta ordinea?

— **Aș spune: 1. Clubul Sportiv Brăila, 2. Școala generală 30 care, din septembrie, va deveni Club sportiv de înot, iar la asociații: 1. Constructorul, 2. Chimia, 3. Asociația din Viziru (comună cu o bază sportivă cum puține sînt în mediul rural), 4. Spartacus-T.C.I. Dar n-aș vrea să nemulțumim pe altele, pentru că fiecare asociație are lucruri frumoase. Îmbucurător e faptul că tot mai multe dintre ele au astăzi o bază materială, realizată prin autodotare, prin muncă patriotică".**

Județul BRAILA

	1944	1979
Asociații și cluburi sportive	10	227
Sportivi legitimați	120	7 900
Sportivi clasificați		
– maeștri emeriți	–	1
– maeștri ai sportului	–	2
– de clasă internațională	–	22
– categoria I	–	99
– categoria a II-a	–	349
Profesori de educație fizică	8	141
Antrenori	7	44
Sportivi în loturile naționale	3	83
Sportivi în loturile olimpice	–	6
Participanți la „Daciadă" ed. I	–	137 459
Participanți la „Daciadă" ed. II (etapa de iarnă)	–	45 105
Titluri de campioni naționali	–	260
Titluri europene, mondiale	–	4
Bază materială (terenuri de sport, săli)	14	287

„AVEREA" SPORTULUI VĂZUTĂ DE APROAPE

Pentru că am ajuns din nou la acest capitol, al dotărilor, să mai amintim cîteva din realizările sportive, pe care le-am vizitat din nou, acum cîteva zile, împreună cu președintele C.J.E.F.S.: **stadionul de fotbal, cu peste 20 000 de locuri, stadionul de atletism** (da, la Brăila, atletismul are un stadion al său), **sala polivalentă, cu peste 2 000 de locuri, o altă sală de sport cu 1 000 de locuri, cele trei complexe de terenuri de tenis, complexul sportiv al clubului Progresul, sala de box,** care oferă cele mai bune condiții de pregătire. Să mai amintim apoi sălile de sport din județ, mici dar atît de utile, de la Făurei, Ianca, Măxineni, Movila Miresei, baza sportivă de agrement Blasova.

55 000, 12 000. CE SPUN ACESTE CIFRE?

Ca în întreaga țară, pe meleagurile brăilene marea competiție națională „Daciada" a creat o emulație fără precedent și în activitatea sportivă de masă. La Brăila și Făurei, la Ianca și Viziru, la Cireșu și Tufești, în comune în care altădată sportul însemna, în cel mai fericit caz, doar un meci de fotbal, activitățile sportive, mai multe și mai diversificate, au atras anul trecut în campionatele pe asociații și în cupele pe ramuri profesionale aproape 55 000 de participanți. În etapa de masă a „Daciadei" s-au întrecut 120 000 de tineri, muncitori, țărani (locul II la atletism la „Cupa UNCAP"), elevi din școlile generale și licee, de la grupurile școlare profesionale Progresul, Chimia, Construcții care, dealtfel, sînt și cele cu rezultatele mai bune. **„Avem creat cadrul corespunzător pentru o activitate sportivă care să se apropie de cerințele actuale**, ne spunea în concluzie tovarășul Ion Diacomatu. **Ne străduim să realizăm plusul de calitate, să ridicăm această activitate la parametrii întregii vieți social-economice. În 1944, Brăila avea doar trei sportivi în loturile naționale, iar azi numărul lor a crescut la 83. Avînd la dispoziție o bază materială bună, antrenori și profesori de educație fizică cu calificare superioară, un activ obștesc harnic, entuziast, sportul brăilean s-a înscris în acești ani cu vigoare, cum spuneam, în circuitul activității noastre, pentru îndeplinirea exemplară a sarcinilor pe care partidul le-a pus în fața mișcării sportive. Vrem ca drumul început de Mircea Dobrescu și ceilalți campioni crescuți aici, pe malurile Dunării, să fie continuat de alți și alți sportivi de nădejde, spre gloria sportului românesc".**

A APĂRUT Nr. 6/1979 AL REVISTEI „EDUCAȚIE FIZICĂ ȘI SPORT"

Din sumarul acestui interesant număr recomandăm:

- „Idei și tendințe generate de Jocurile Olimpice moderne: contribuția mișcării sportive românești la democratizarea activității olimpice și la transformarea acestela într-un instrument de colaborare pașnică între popoare", de conf. univ. dr. **A. Nicu**;
- „Predarea atletismului în lecțiile de educație fizică școlară (XI)", de conf. univ. **T. Ardelean**;
- „Actualități-noutăți în volei (VIII). Aspecte din metodica tacticii colective", de conf. univ. **Șt. Stroie**;
- „Aspecte psihologice ale formei sportive", de psiholog **Maria Șerban**;
- „Recomandări privind integrarea exercițiilor fizice în regimul de viață rațională", de asist. univ. **I. Bratu.**

FOARTE IMPORTANT DE REȚINUT! În numărul 6/1979 al revistei **„Educație fizică și sport"** sînt publicate **„Temele de socialism științific pentru examenele de definitivare în învățămînt".**

Procurați-vă de urgență nr. 6/1979 al revistei **„Educație fizică și sport"** care s-a pus în vînzare la centrele de difuzare a presei din Capitală și din țară.

AȚI JUCAT LA PRONOEXPRES?

Astăzi este **ULTIMA ZI** de participare la tragerea obișnuită Pronoexpres de mîine 11 iulie. Marile cîștiguri în autoturisme și bani — prezente în număr mare la aceste trageri — vă așteaptă și pe dv., bineînțeles cu condiția de a juca. Cîștigurile substanțiale înregistrate la tragerea precedentă (publicate în această rubrică) constituie o invitație convingătoare de a participa la tragerea de mîine, care beneficiază și de un frumos report la categoria I. Reamintim că cele mai mari șanse de succes le au biletele completate cu variante combinate sau cu combinații „cap de pod", achitate 100% sau 25%, pe care se pot realiza **suite de cîștiguri la mai multe categorii.**

★

Pentru amatorii de Loto 2: a început vînzarea biletelor pentru prima tragere de acest fel din luna iulie; atractivele tragerii bilunare Loto 2 furnizează cu regularitate mari cîștiguri în AUTOTURISME și BANI.

LOTO-PRONOSPORT INFORMEAZĂ

CÎȘTIGURILE TRAGERII PRONOEXPRES DIN 4 IULIE 1979. Categoria 1: 2 variante 25% Autoturism Dacia 1300; cat. 2: 3 variante 25% a 26.220 lei; cat. 3: 9,50 variante a 8.280 lei; cat. 4: 140 a 562 lei; cat. 5: 149,50 a 526 lei; cat. 6: 5.758 a 40 lei; cat. 7: 142,25 a 200 lei; cat. 8: 2.719,75 a 40 lei. Report categoria 1: 438.659 lei. Autoturismele Dacia 1300 de la categoria 1 jucate pe variante 25% au fost obținute de BĂDOI ILIE din București și MARIN GHEORGHE din Tulcea.

JURAT A CONFIRMAT AȘ

Disputarea celei de-a 56-a ediții a derbyului de trap a făcut ca duminică hipodromul din Ploiești să fie din nou neîncăpător (oare pînă cînd?), un public numeros ținînd să asiste la acest important eveniment hipic. Principala probă a zilei, Derbyul, a revenit, după o alergare mai puțin bogată în faze spectaculoase, armăsarului **Jurat**, care, inteligent condus de **D. Popa** — acesta a stat tot timpul pe locul 2 — s-a desprins cu autoritate în momentul cînd driverul său a plecat la atac, cîștigînd, în final, cu hățurile jos. Timpul realizat — 1:26,6 — este inferior celor înregistrate în ultimele 5 ediții, dar el putea fi superior dacă ceilalți concurenți l-ar fi „întins" mai mult. Pe locurile următoare s-au clasat Izmir, Hogar și Samanta. Primul (victima unui start nu tocmai inspirat) a trebuit să cedeze (deși I. R. Nicolae a „scos" cravașa) în fața unui adversar înzestrat cu reale aptitudini de fondist; Hogar nu s-a simțit nici el prea bine pe distanța probei (dealtfel, a și galopat cînd G. Tănase l-a solicitat) iar Samanta, „arma secretă" a lui Tr. Marinescu, n-a corespuns așteptărilor, fugind destul de modest. Sub așteptări a evoluat Gascon, „beneficiar" și el al startului dat. Rezultate tehnice: Cursa 1: 1. Podoaba (G. Grigore) rec. 1:39,2, 2. Polux, 3.

H

Catren. Sim ordinea trip 1. Bărdița (2. Coridel. S event 197. C tag (I. Stoi Hebron, 3. ordinea 42, e plă 801. Cur (G. Tănase) lian. Simplu 21. Cursa a Popa) rec. Hogar. Simpl 11, ordinea 6-a: 1. Hem 1:31,8, 2. Hal dinea 65, ev gător 128. C nar (V. Ghe Sadic, 3. Sti nea 15, even 155. Cursa a (I. Oană), re 3. Lazăr. Si event 15, trip dinea triplă Iluminata (I. 2. Heder. Sin event 52. Pa dicat la sun s-a închis. (Retrageri: Se

Gh.

Retrospectivă
Divizia A 1978/79

Fotbal

OBLIGAȚII ÎN PLUS PENTRU S. C. BACĂU ÎN VIITOAREA ÎNTRECERE

La sfîrșitul sezonului de toamnă, pe care, după cum se știe, Sport Club l-a încheiat pe locul 7 în clasament, **Traian Ionescu**, experimentatul antrenor al tinerei echipe băcăuane, spunea, plecînd de la ideea că aceasta cîștigase o treaptă pe scara valorică a campionatului: **„jucătorii mei au muncit mult. Dar pentru a face adevărată performanță este nevoie ca munca să fie continuă, nu numai un sezon, ci ani de-a rîndul".**

În iarna aceasta, pe timpul pregătirii pentru retur desfășurată la Slănicul Moldovei, unde Sport Club a lucrat bine, unde toți componenții lotului, antrenat de **Tr. Ionescu și N. Vătafu**, au muncit conștiincios, cîțiva dintre aceștia, întrebați cum văd formația lor în finalul anului competițional, au răspuns, fără să manifeste un optimism exagerat: **„Pe locul 6 sau chiar 5".** În retur, Sport Club a fost o singură dată pe locul 5 (etapa a 23-a), de două ori pe locul 6 (etapele a 26-a și a 27-a), iar la sfîrșitul campionatului a terminat pe locul 8. Echipa n-a urcat, așadar, așa cum a sperat, nici nu s-a menținut măcar, ci a COBORÎT cu o treaptă în ierarhia competițională. Simplul

Apărarea băcăuană, bine grupată, rezolvă o situație critică

fapt că ea nu a reușit să se impună mai mult, că a mai aminat, cu cel puțin un an, momentul unei afirmări la care aspiră cu justificate pretenții, a creat o anumită stare de insatisfacție pe care nu numai echipa, ci și toți din jurul ei o resimt. Și este firesc să fie așa, atîta timp cît Sport Club reprezintă, prin tinerețea, talentul și proveniența autohtonă a jucătorilor săi, un simbol al sportului băcăuan, o unitate de bază a fotbalului nostru.

De ce nu a realizat Sport Club mai mult? Încercînd a explica o astfel de situație, va trebui să ne oprim, în principal, atenția asupra a două elemente foarte importante care țin de esența jocului: **forța apărării și eficacitatea atacului.** Comparativ cu prima jumătate a campionatului, cînd defensiva băcăuană, cu 16 goluri primite, se număra printre cele mai greu penetrabile din competiție, în retur ea a devenit destul de nesigură (22 goluri) datorită tratării, uneori, cu superficialitate a sarcinilor specifice apărării, mai ales în deplasare. În ceea ce privește **atacul, el s-a situat, ca productivitate, cu mult sub cota ultimelor sezoane** (23 goluri în toamna lui 1977, 24 în primăvara lui 1978, 22 în toamna lui 1978 și **numai 15 în primăvara lui 1979 !**).

Ce a determinat o asemenea modificare pe planul relației **atac-apărare**, care, de fapt, exprimă atît fluctuațiile de randament, cît și evoluția, în ansamblu, a echipei în retur, **sub nivelul potențialului său real?** Din capul locului, excludem, ca decisive, cauze care ar putea ține de procesul de instruire sau pe cele de natură organizatorică. Aceasta cunoscînd, pe de o parte, eforturile făcute de conducerea clubului (prof. **C. Costinescu**) pentru asigurarea unui cadru corespunzător pregătirii și participării în competiție a jucătorilor, pe de altă parte, apreciind capacitatea profesională a antrenorului **Tr. Ionescu**, bine secondat de **N. Vătafu**, precum și munca celor doi tehnicieni în slujba performanței. **Judecînd astfel lucrurile, considerăm că echipa este, pînă la urmă, aceea care a greșit; jucătorii băcăuani înșiși, satisfăcuți, la un moment dat, pe parcursul competiției, cu mai puțin decît ar fi fost capabili să realizeze, atitudine manifestată mai pregnant către finalul întrecerii, la adăpostul unei poziții în clasament scutită de emoții.** Se poate vorbi, deci, de instalarea unei stări de automulțumire. Ceea ce pentru o formație tînără, căreia i-am putea accepta cel mult o insuficientă maturitate, pare ceva de neînțeles. **Ceva ce jucătorii de la Sport Club au datoria să infirme în viitorul campionat, muncind continuu și privind cu mai multă încredere în sus, cît mai aproape de zona podiumului.**

Mihai IONESCU

8. S. C. Bacău

- **Puncte realizate:** 34 (29 acasă + 5 în deplasare) — procentaj: 50,0.
- **Golgeterii echipei:** Vamanu 8, Antohi, Șoșu și Chitaru — cîte 5, Cărpuci 4, Botez 3, Pană, Mihu, Catargiu, Panaite și Verigeanu — cîte 1, Sameș (Steaua) și Toma (Gloria Buzău) — autogoluri.
- **Jucători folosiți:** 22 — Vamanu (32 de meciuri), Antohi (32), Catargiu (31), Șoșu (31), Lunca (30), Chitaru (30), Cărpuci (29), I. Solomon (28), C. Solomon (28), Botez (27), Andrieș (20), Mindrilă (19), Panaite (18), Ursache (16), Ellsei (16), Mihu (15), Pană (13), Verigeanu (9), Florea (1), Borcea (1), Fișic (1), Mangeac (1).
- **Jucători eliminați:** Vamanu (etapa a 24-a) și Botez (etapa a 25-a).
- **Cartonașe galbene:** 40 (15 jucători); cele mai multe: Șoșu 9.
- **A beneficiat de o singură lovitură de la 11 m,** transformată de Chitaru.
- **A fost sancționată cu 2 penalty-uri,** transformate.
- **Media notelor echipei:** 6,46 (6,51 acasă — 6,41 în deplasare).
- **Primii 5 jucători,** pe baza mediei notelor: 1. Catargiu 7,07; 2. Vamanu 6,84; 3. Lunca 6,60; 4. Cărpuci 6,37; 5. Șoșu 6,33.

● ȘTIRI ●

● ÎN CADRUL PREGĂTIRILOR PENTRU NOUL CAMPIONAT, nouă promovată în prima divizie **Viitorul Scornicești** susține, în cursul acestei săptămîni, următoarele meciuri amicale: mîine, miercuri, cu **F.C. Constanța**, la Constanța (orele 18,30), joi la Medgidia, cu **Cimentul** (ora 18) și sîmbătă, la Slatina, cu **Universitatea Craiova** (ora 17).

● CENTRUL DE COPII ȘI JUNIORI AL CLUBULUI PROGRESUL-VULCAN, club care și-a făcut o frumoasă preocupare din creșterea tinerelor elemente, organizează selecții pentru copiii născuți între anii 1964 și 1970. Selecțiile vor avea loc zilnic între orele 8 și 11, pe terenurile din str. Dr. Staicovici.

● COMISIA DE DISCIPLINĂ A F.R.F. l-a suspendat pe 2 etape pe jucătorul **Negrilă** (Universitatea Craiova), care, în ultima etapă a campionatului, în meciul cu Chimia Rm. Vîlcea și-a lovit un adversar. Sancțiunea este valabilă, firește, pentru întrecerea viitoare a Diviziei A.

● BARAJUL PENTRU DIVIZIA C. Rezultatul meciului-tur din cadrul barajului pentru promovare în Divizia C dintre echipele **Electro Botoșani** și **Celuloza Piatra Neamț** este 3—2 (0—1) și nu 2—3 cum a apărut ieri acest rezultat dintr-o eroare de transmisie.

Ieri, la F. R. Fotbal

ȘEDINȚĂ DE LUCRU CU PREȘEDINȚII ȘI ANTRENORII DIVIZIONARELOR A ȘI B

● Din nou despre stabilitatea antrenorilor ● Federația reactualizează importanța tehnicii de joc ! ● Fotbaliștii care nu absolvă „normele tehnice" nu vor evolua în sezonul de toamnă ! ● O confirmare : viitorul campionat al Diviziei A va începe la 12 august

Așa cum fusese stabilit, ieri, la sediul Federației române de fotbal, a avut loc o nouă ședință de lucru cu președinții și antrenorii cluburilor și asociațiilor cu echipe divizionare A și B. Din partea federației au fost prezenți **N. Irimie — prim-vicepreședinte al F.R.F., Șt. Covaci — vicepreședinte cu probleme tehnice, I. Balaș — vicepreședinte și D. Lăzărescu — secretar al federației.**

Mai întîi, **Nicolae Irimie** a făcut unele precizări legate de problemele principale care stau în fața forului de resort, amintind lucruri care trebuie rezolvate cît mai curînd posibil, în folosul muncii de instruire, al participării la un alt nivel, superior, atît în competițiile interne cît și cele internaționale. S-a amintit și cu acest prilej de necesitatea stabilității antrenorilor la echipele divizionare, de respectarea contractelor dintre tehnicieni și cluburi. S-a confirmat apoi că **divizionarele A vor lua startul în noua ediție de campionat (1979—80) la 12 august,** sezonul de toamnă incluzînd și două etape din retur, așa încît finala „Cupei României", care încheie sezonul fotbalistic, să se dispute la 1 iunie 1980.

În continuare, **Ștefan Covaci** a făcut o expunere privind orientarea actuală în metodica și instruirea formațiilor din cele două eșaloane ale fotbalului nostru, subliniind importanța pe care antrenorii vor trebui să o acorde **factorului tehnic** în procesul de instruire (ca factor specific și principal al jocului), pornind de la calitățile native ale fotbaliștilor noștri. **E imperios necesar să se îmbunătățească tehnica individuală și colectivă de joc, fără însă a fi neglijați, firește, ceilalți factori — fizic, psihic și tactic.** Deși despre tehnica jucătorului de fotbal se vorbește de atîta vreme (poate fi fotbal bun fără tehnică bună?), federația reactualizează această latură primordială a procesului de instruire-antrenament. Dealtfel, **testele pe care jucătorii de Divizia A și B le vor da la începutul lunii viitoare nu sînt altceva decît niște NORME TEHNICE OBLIGATORII jucătorii care nu le vor absolvi neprimind drept de joc pînă la următoarea testare, în februarie sau martie 1980** (cu excepția jucătorilor care, din motive medicale, nu se pot prezenta în luna august). Divizionarele A vor da testele în ziua de **2 august**, după cum urmează: la BUCUREȘTI: **Steaua, Dinamo și Sportul studențesc**; la PITEȘTI: **F.C. Argeș, Chimia Rm. Vîlcea și Viitorul Scornicești** (dimineața); **C.S. Tîrgoviște, Univ. Craiova și Jiul** (după-amiază); la BACĂU: **S.C. Bacău, Gloria Buzău, Politehnica Iași și F.C.M. Galați**; la CLUJ-NAPOCA: **Universitatea, A.S.A. Tg. Mureș și F.C. Baia Mare** (dimineața), **Olimpia Satu Mare și „Poli" Timișoara** (după-amiază). Împărțite tot pe zone geografice, **divizionarele B vor da aceste teste — în ziua de 7 august — la Suceava, Brăila, Brașov, București, Ploiești, Arad și Bistrița.**

★

Din discuțiile purtate, ieri, la F. R. Fotbal, cu conducerile cluburilor divizionare A, care și-au înaintat opțiunile, se remarcă tendința spre **stabilitatea antrenorilor**, o doleanță mai veche a forului de specialitate, dar care abia acum va deveni, se pare, o realitate.

În consecință, marea majoritate a echipelor primului eșalon vor avea, în viitorul sezon competițional, aceiași antrenori principali, după cum urmează: **Gh. Constantin** (Steaua), **M. Rădulescu** (Sportul studențesc), **V. Stănescu** (Univ. Craiova), **Tr. Ionescu** (S. C. Bacău), **V. Mateianu** (F. C. Baia Mare), **T. Bone** (A.S.A. Tg. Mureș), **Gh. Staicu** (Olimpia Satu Mare), **N. Oaidă** (Jiul), **L. Antohi** (Politehnica Iași), **M. Pigulea** (Chimia Rm. Vîlcea), **D. Anescu** (Viitorul Scornicești), **Th. Pop** („U" Cluj-Napoca).

În cursul zilei de astăzi, își vor clarifica opțiunile și celelalte divizionare A, F. C. Argeș, Dinamo, C. S. Tîrgoviște, Politehnica Timișoara, Gloria Buzău și F.C.M. Galați.

CÎND PATRU SE CEARTĂ, PIERDE FOTBALUL BRAȘOVEAN...

RADIOGRAFII ÎN ALB-NEGRU

● O piramidă cu bază dar fără... vîrf ● Întrebare pentru oracolul din Delphi ● „Brașovia" — clubul cu speranțele...

Există pe harta țării cîteva orașe mari, cu tradiție în fotbal, dar care, de la o vreme, au dispărut în anonimatul eșalonelor inferioare. Din cînd în cînd, la intervale destul de mari de timp, unele dintre ele manifestă vagi tendințe de mobilizare a tuturor resurselor de care dispun pentru a reveni în prim-planul atenției generale. **Brașovul** este un astfel de oraș... Brașovul care, prin Steagul roșu, s-a aflat, ani la rînd reprezentat în Divizia A, jucînd și roluri principale în campionat, evoluînd de multe ori și în competiții internaționale intercluburi. Dar, nu cu mult timp în urmă, pe parcursul unei foarte scurte perioade, Brașovul a pierdut:

1. **o întreagă echipă** (Albu, Purcaru, Anghelini, M. Olteanu, Mateescu, Șerbănoiu, Ghergheli, Anghel, Florescu ș.a.);
2. **un antrenor**, Nicolae Proca.

Au fost pierderi grele cauzate de DEZINTERESUL organelor locale sportive, de conduceri de club opace care n-au știut cum să-și păstreze valorile. Doar cu **Györfi și Pescaru** nu s-a putut împinge din nou căruța fotbalului brașovean pe panta care urcă spre Divizia A. Anul acesta, Steagul roșu a mai încercat o dată să bată la porțile primului eșalon, dar nu i s-a deschis, rămînînd, în compensație, cu o singură satisfacție, aceea a prezenței sale în semifinalele „Cupei României". Această RATARE ne-a îndemnat să facem „o analiză" a fotbalului județului Brașov, să-i sondăm posibilitățile, să evidențiem cauzele mereu amînatei lui reapariții în primul eșalon. Așadar...

BRAȘOVUL DISPUNE ÎN PREZENT DE:

● **3 725 jucători legitimați.** Raportat la densitatea populației județului (peste 500 000 de locuitori), numărul este departe de a corespunde ! Îngrijorător rămîne faptul că, deocamdată, nu se face nimic pentru ca acest număr al jucătorilor legitimați să crească.

● **4 divizionare B, 8 echipe în „C".** În țară doar județul Hunedoara mai dispune de atîtea echipe în eșaloanele 2 și 3. Dar în timp ce Hunedoara a avut în sezonul trecut două reprezentante în „A", Brașovul înoată cu divizionarele sale (exceptînd-o pe Steagul roșu) în mediocritate, în divizia secundă și terță Nitramonia, Tractorul, I.C.I.M., ca și toate „C"-urile se mulțumesc cu o existență liniștită în zonele de mijloc ale clasamentelor. **„Nesupărînd pe nimeni, să nu fie supărate de nimeni"** — acesta este, parcă, dictonul lor și, pînă acum, „pasențele" le-au ieșit așa cum au vrut.

● **5 echipe în campionatul republican de juniori, 18 în cel județean de seniori,** paralel cu 18 formații de juniori; campionat județean II, organizat pe trei zone (Brașov = 38 echipe, Rupea = 12 echipe Făgăraș = 16 echipe); campionat de juniori II cu 12 echipe; campionat județean de copii cu 14 echipe și cîteva campionate de casă, avînd o frumoasă tradiție (Uzinele Tractorul, Steagul roșu, Metrom). Așa se prezintă BAZA fotbalului brașovean. O bază destul de largă pe care se POATE construi, totuși, un edificiu. Dacă ar exista preocupare, pricepere și colaborare.

● **4 stadioane mari:** „Municipal", „Tineretului", „Tractorul", „Metrom". Cu excepția Capitalei, nici un alt oraș din țară nu se poate lăuda cu atîtea arene mari. O PROBLEMĂ importantă o constituie însă modul cum sînt întreținute și exploatate aceste stadioane. Cînd s-a dat în folosință „Municipalul" (în 1969) a fost prilej de mîndrie pentru brașoveni. L-a luat în custodie clubul Steagul roșu, a cărui echipă a jucat pe el pînă în 1972 doar două meciuri, cu U.T.A. și C.F.R. Cluj-Napoca. Pînă în '74, stadionul a fost închiriat școlii sportive Brașovia, care a investit în el, pentru întreținerea instalațiilor și gazonului, peste 400 000 lei. Din 1974, stadionul a trecut la C.S.U. Brașov care, de atunci și pînă în prezent, n-a cheltuit NICI MĂCAR UN LEU pentru întreținerea lui. Consecințele ? Conducte sparte, instalații sanitare distruse, gradene putrezite, gazon deteriorat etc. 20 de milioane de lei se duc așadar pe apa Timișului ! Și cîte alte orașe nu și-ar dori un „Municipal" ca cel de sub Tîmpa. Dar nu cum arată el acum, ci așa cum se prezenta la inaugurare, cu zece ani în urmă...

● **249 de speranțe la „Brașovia"**; la Clubul sportiv școlar care înflorește continuu alături de marele stadion care se ofilește pe zi ce trece. Contrastul este izbitor. Tocmai pentru că unitatea școlară are un om — **ION VULCĂNEANU** — care, de dimineață pînă seara, depune toate eforturile pentru ca această pepinieră a fotbalului brașovean să dea roadele necesare. Deși nu ființează de mult, ea are deja reprezentanți în toate echipele divizionare din oraș. **Gherghe** — la Steagul roșu, **Sfrijan și Moarcăș** — la Tractorul, **Lie și Frunză** — la I.C.I.M., **Stoica** — la Metrom. Iar printre cei 249 de tineri jucători aflați acum în pregătire se găsesc destui care au talentul cerut pentru a păși pe urmele lui **Györfi, Pescaru, Cadar, Adamache, pentru a aminti** numai cîțiva din ultima generație de „A" a orașului de sub Tîmpa. **Liviu Codreanu, Ioan Ciobanu, Ștefan Bălan, Aurel Man, Constantin Badea** sînt cîțiva dintre .. urmași.

Fotbalul județului Brașov, are deci condițiile necesare pentru a sparge plafonul mediocrității și a promova. Nu reușește, încă, deoarece are și... PATRU CLUBURI ÎN CONFLICT: Steagul roșu, Nitramonia Făgăraș, I.C.I.M., Tractorul. Iată cum GÎNDESC conducătorii lor:

— **„Brașovul ar putea avea ușor echipă în „A" dacă și-ar uni forțele de care dispune"** — afirmă **Ioan Borbei**, președintele clubului Steagul roșu;

— **„Brașovul n-are valori pentru „A". Din toate echipele din județ nu se poate face una de „A"** — este de părere ing. **Aurel Bădițoiu**, președintele secției de fotbal de la I.C.I.M.

— **„Brașovul are forțele sale fotbalistice dispersate, dar are și mulți antrenori cărora le convine acest lucru, deoarece fug de răspunderea promovării în „A"** — subliniază **Petre Dumitrescu**, vicepreședintele clubului Tractorul.

Replica Nitramoniei în cadrul acestui dialog ? Atunci cînd i s-a solicitat un jucător — **Ion Gheorghe** — asociația din Făgăraș a acceptat să-i dea drumul să joace la Steaua, deși fusese solicitat mai întîi de Steagul roșu...

Cînd va avea Brașovul echipă în „A" ?

— La această întrebare nu poate răspunde nici... oracolul de la Delphi — subliniază **Vasile Lăzărut**, prim-vicepreședinte al C.J.E.F.S. În schimb, la întrebarea **de ce nu are**, poate răspunde oricine: **pentru că există o opoziție din partea fiecărei asociații atunci cînd se pune problema unificării, într-o singură echipă, a tuturor valorilor existente...**

Iubitorii sportului, în general, și ai fotbalului, în special, din Brașov așteaptă, totuși, ca cineva, SĂ PUNĂ PICIORUL ÎN PRAG...

Este concluzia care se impune. Pentru că aceiași iubitori de sport ȘTIU că doar la fotbal și la... volei-fete Brașovul nu are echipe în Divizia A ! ? ! Deși CONDIȚIILE NECESARE EXISTĂ.

Laurențiu DUMITRESCU

Zona F a „Cupei Galea" la tenis

AZI, LA BRAȘOV, ROMÂNIA–AUSTRIA ÎN TENTATIVA PENTRU CALIFICAREA ÎN GRUPA SEMIFINALĂ

BRAȘOV, 9 (prin telefon). Potrivit regulamentului, **„Cupa Galea"** urmează într-un fel programul „Cupei Davis", cu deosebirea că meciurile sînt concentrate în două zile în loc de trei: primele două simpluri și dublul în prima zi, ultimele două simpluri într-a doua zi. Astfel, deși decise încă din ajun, partidele **România — Tunisia** și **Austria — Cipru** (în care primele formați conduceau cu 3—0) au trebuit continuate și luni după-amiază pe terenul central al clubului Dinamo din localitate. Uzind de clauza de regulament care permite, după obținerea deciziei, schimbarea jucătorului de simplu, antrenorul Dumitru Viziru l-a introdus în echipa română pe **Florin Segărceanu** în locul lui **Andrei Dîrzu** (accidentat), pentru a-i permite tînărului dinamovist reacomodarea cu terenurile cu zgură după jocurile pe iarbă de la Wimbledon. Segărceanu a evoluat cu mult aplomb și, servind bine și cu lovituri puternice, l-a întrecut net pe tunisianul **Riani** cu 6—1, 6—2. De asemenea, **Liviu Mancaș**, jucînd atent și cu autoritate în fața campionului tunisian **Marrouki**, a rotunjit scorul final al întîlnirii la 5—0 prin victoria sa individuală cu 6—2, 6—3. Paralel, echipa **Austriei** a obținut același scor final de 5—0 în fața echipei **Ciprului** în urma rezultatelor individuale: **Pils — Georgallides** 9—7, 2—6, 6—1 și **Stiegler — Papamichael** 6—2, 6—2.

Marți și miercuri se joacă aici finala **România — Austria** care va decide cîștigătoarea zonei F a „Cupei Galea", aceasta urmînd să se califice pentru zona semifinală de la Marianske Lazne.

Victor BANCIULESCU

ALTE REZULTATE ÎN CUPA GALEA

În mai multe orașe europene se desfășoară întîlnirile din cadrul competiției internaționale de tenis (tineret) pentru „Cupa Galea".

Rezultate tehnice: la Lisabona: Noua Zeelandă — Irlanda 3—0; Canada — Portugalia 2—0; la Saarbrücken: R. F. Germania — Maroc 3—0; la Györ: Ungaria — Republica Arabă Egipt 1—0; la Spa: Belgia — Finlanda 3—0; Elveția — Japonia 2—1. Întîlnirile continuă.

BJÖRN BORG ȘI ILIE NĂSTASE S-AU ANTRENAT IERI PE „PROGRESUL"

(Urmare din pag. 1)

ce de Amritraj. Faptul că în India se joacă tenis numai pe gazon explică evoluția foarte bună a lui Vijay. Cu toate acestea, replica lui m-a surprins puțin...

— Dar a lui Roscoe Tanner?

— Vă spun un lucru care o să vi se pară curios: deși m-a condus cu 2—1, replica lui Tanner m-a derutat în mai mică măsură, și aceasta pentru simplul motiv că mă așteptam la o astfel de rezistență. Nu spun că am depășit ușor momentele de dificultate, dar datorită unei concentrări extreme am reușit să refac handicapul și să cîștig. Wimbledon-ul a trecut însă și acum mă gîndesc la alt... Wimbledon, cel care va începe vineri pe arena bucureșteană.

Atunci cînd joci cu Năstase, tenisul devine un spectacol sportiv în adevăratul înțeles al cuvîntului. Nu este nici o exagerare. Cînd joci impotriva lui Ilie Năstase, pe care îl consider ca făcînd încă parte dintre cei mai buni jucători din lume, și cînd acest meci are loc în deplasare, am toate motivele să spun că va fi o întîlnire foarte grea.

— Ce program aveți pentru perioada următoare?

— Turnee, multe turnee, dar gîndul îmi va fi permanent la campionatele internaționale ale S.U.A. Nu-mi dă pace gîndul că nu am reușit încă să cîștig open-ul american. Iar dacă anul acesta îl voi cîștiga, am făcut încă un pas spre „marele șlem", pentru ultima lună a anului rămînîndu-mi campionatele internaționale ale Australiei...

La sfîrșitul discuției Björn Borg și-a exprimat satisfacția de a evolua într-o întîlnire oficială la București, în fața unor spectatori pe care îi simte apropiați, și cărora le transmite prin intermediul ziarului nostru salutări călduroase.

Ion GAVRILESCU

SPORTIVI ROMÂNI ÎN ÎNTRECERI INTERNAȚIONALE

ECHIPA FEMININĂ DE TENIS – CAMPIOANĂ BALCANICĂ

Echipa feminină de tenis a **României** a cîștigat campionatul balcanic de la Ankara. Ea a fost urmată în clasament de echipele Bulgariei, Greciei, Iugoslaviei și Turciei. La masculin, titlul a revenit echipei Iugoslaviei, care a întrecut cu 2—1 formația **României**, clasată pe locul secund. Au urmat în clasament reprezentativele Bulgariei, Turciei și Greciei.

IRINEL PĂNULESCU ȘI EDITH KUGLIȘ, NOI SUCCESE LA BELGRAD

Tînăra înotătoare româncă **Irinel Pănulescu** a repurtat un nou succes, în concursul de la Belgrad. În ziua a doua a competiției, Irinel Pănulescu s-a clasat pe primul loc în proba de 400 m mixt cu timpul de 5:06,7. O frumoasă victorie a obținut și **Edith Kugliș** (România), învingătoare în proba de 100 m spate (junioare) cu timpul de 2:31,55.

TINERII GIMNAȘTI ÎNVINGĂTORI ÎN R. F. GERMANIA

Evoluînd în compania selecționatei B a R. F. Germania, echipa secundă de gimnastică masculină a României a repurtat sîmbătă, la Vöhringen, un frumos succes, terminînd învingătoare cu 267,00, față de cele 265,85 p ale gazdelor. Succesul tinerilor gimnaști români a fost decis la inele, probă în care echipa noastră a realizat 44,15 p în timp ce gazdele au acumulat 62,65. La individual compus primul s-a clasat Jurgen Geiger cu 54,85 p, pe locul 2 situîndu-se gimnastul nostru Mircea Apolzan, cu 54,05 (8,85 la sol, 9,05 la cal cu minere, 9,00 la inele, 9,05 la sărituri, 9,10 la paralele, 9,00 la bară fixă).

COMPETIȚIA DE HANDBAL (F) DE LA VARNA

Turneul feminin de handbal de la Varna a programat noi întîlniri, încheiate cu următoarele rezultate tehnice: **Bulgaria — România 12—11 (3—6)**; Cehoslovacia — Polonia 16—12 (8—3); R. D. Germană — S.U.A. 23—14 (10—6).

TURNEE DE BASCHET

● Lotul de baschet feminin al României a plecat în R. P. Chineză pentru a susține, în perioada 10—18 iulie, cîteva întîlniri prietenești în compania reprezentativei țării gazdă. Au făcut deplasarea: **Ștefania Giurea, Elena Filip, Doina Prăzaru-Mate, Maria Roșianu, Liliana Rădulescu, Mariana Andreescu, Maia Cuțov, Rodica Goian, Gheorghița Bolovan, Alexandra Hegheduș, Diana Bălaș, Maria Csikos.**

● În cadrul turneului pentru junioare de la Haskovo (Bulgaria): Ungaria — România 75—46 (28—19); Bulgaria — Iugoslavia 70—65 (41—33). Pe primul loc s-a clasat Ungaria cu 7 p, urmată de Bulgaria — 7 p, Polonia — 6 p, România — 5 p etc.

● La Dimitrovo (Bulgaria), au continuat meciurile turneului pentru juniori. Rezultate: Bulgaria — Cehoslovacia 86—70 (39—32); U.R.S.S. — Iugoslavia 83—74 (34—34); R. F. Germania — România 97—71 (51—28).

13–15 IULIE LA ATENA: CAMPIONATELE BALCANICE DE CICLISM

Între 13—15 iulie se vor desfășura în Grecia, la Atena, campionatele balcanice de ciclism fond, pentru juniori și seniori, la care vor participa și reprezentanții țării noastre, atît în proba de contratimp pe echipe, cît și în proba de bloc (100 km contratimp pe echipe — seniori, 70 km contratimp pe echipe — juniori și 150 km bloc — seniori și 120 km bloc — juniori). Iată lotul sportivilor noștri pentru aceste competiții (antrenori M. Niculescu, la juniori, și Nicolae Voicu, la seniori): **Gabriel Florea, Nicolae Țone, Georgian Marinescu, Teodor Stoian, Costică Paraschiv, Gheorghe Vasiliu** — juniori, **Valentin Ilie, Teodor Drăgan, Nicolae Savu, Cornel Nicolae, Ionel Gancea, Valentin Marin, Traian Sîrbu, Mircea Romașcanu** și **Vasile Teodor** — seniori.

„TURUL CICLIST AL FRANȚEI"

ETAPA A 12-A, CIȘTIGATĂ DE FRANCEZUL SEZNEC ● ZOETEMELK ȘI MENȚINE INTACT AVANSUL ȘI TRICOUL GALBEN

PARIS, 9 (Agerpres). — Disputată pe traseul Rochefort — Metz (193 km) cea de-a 12-a etapă a „Turului ciclist al Franței" a fost cîștigată de rutierul francez **Christian Seznec** în 4 h 42:40 (medie orară 40,967 km). În clasamentul general continuă să conducă olandezul **Joop Zoetemelk** — 43 h 56:21, urmat de **Hinault** (Franța) la 1:32, Kuiper (Olanda) la 5:09, Nilsson (Suedia) la 7:16, Sutter (Elveția) la 7:37, Dierickx (Belgia) la 8:43, Maas (Olanda) la 10:38, Verlinden (Belgia) — la 10:44, Bernaudeau (Franța) — la 12:56, Seznec (Franța) — la 13:13.

„CUPA U.E.F.A."

COMPETIȚIA CU CEA MAI LARGĂ DESCHIDERE

● *Astăzi, la Zürich, tragerea la sorți în viitoarea ediție a cupelor europene*

În șirul de prezentări ale cupelor europene la fotbal am ajuns la ultima, **Cupa U.E.F.A.**, competiție de mare amploare, care reunește la fiecare ediție nu mai puțin de 64 de formații de pe continent.

Cu ani în urmă, fostul selecționer **Helmut Schön** (R.F.G.) spunea că **„întrecerea celor 64 de echipe înscrise în „Cupa U.E.F.A." este chiar mai dificilă decît Cupa campionilor europeni sau Cupa cupelor!"** Se pare că Schon avea în parte dreptate în ceea ce spunea. Și iată de ce: **toate participantele în Cupa U.E.F.A. sînt reprezentante de frunte ale țărilor respective, echipe clasate în plutonul fruntaș al campionatelor naționale, iar unele sînt foarte cunoscute pe plan internațional, am putea spune chiar că au un „abonament" în cupele europene.**

Cîteva exemple sînt concludente. Unele țări cu un fotbal avansat trimit în luptă 5, 4 sau 3 reprezentante, toate binecunoscute în arena europeană. **R. F. Germania** alineiază anul acesta la start 5 echipe de valori sensibil egale: **Borussia Mönchengladbach, V.f.B. Stuttgart, F. C. Kaiserslautern, Bayern München** și **Eintracht Frankfurt.**

Anglia și **Italia** prezintă cîte 4 formații, una mai bună decît cealaltă: **W. B. Albion, Everton, Leeds United** și **Ipswich Town**, respectiv **Perugia, Internazionale, Torino** și **Napoli**; **Spania, Cehoslovacia** și **R. D. Germană** cîte 3: **Gijon, Atletico Madrid** și **Real Sociedad**; **Banik Ostrava, Zbrojovka Brno** și **Bohemians Praga**; **Dynamo Dresda, F. C. Carl Zeiss Jena** și **Lokomotive Leipzig.**

Urmează un grup mare de țări cu cîte două echipe, printre care și **România**, care va fi reprezentată în ediția actuală de **Dinamo București** și **Universitatea Craiova.** Firește, misiunea echipelor noastre este extrem de dificilă, dacă avem în vedere componența de elită a listei adversarelor lor posibile. Pe bună dreptate se afirmă că în Cupa U.E.F.A. este foarte greu să ai un „culoar" în care să întîlnești formații de mina a doua... Ziarul „Sport" Zürich a publicat un clasament din care fac parte cele mai bune echipe din ultimii 5 ani prezente în cupele europene. Iată această ierarhie: pe primul loc se află o participantă la „Cupa U.E.F.A.", **Borussia Mönchengladbach** cu 81 p, **P.S.V. Eindhoven** 57 p, **S. C. Anderlecht** 56 p și **Juventus** 51 p.

Dar în lunga listă a celor 64 mai figurează și alte echipe cu frumoase cărți de vizită. Este suficient să amintim doar de **Steaua Roșie Belgrad**, finalista ultimei ediții, **Malmö F. F.**, finalistă în acest an în C.C.E., **Dinamo Zagreb, Feyenoord Rotterdam, P.S.V. Eindhoven, Benfica** și **Sporting Lisabona, St. Etienne, A. S. Monaco, Widzew Lodz, Stal Mielec, Dundee United, F. C. Aberdeen, Ferencvaros Budapesta, Diosgyör, Dinamo Kiev, Șahtior Donețk, Wiener Sportklub, Rapid Viena** etc. etc.

Se cuvine să reamintim că începînd de anul viitor (ediția 1980—81) Cupa U.E.F.A. se va desfășura după un nou sistem de repartizare a echipelor pe țări, pe baza comportării echipelor participante în această competiție în ultimii 5 ani. Astfel, **R. F. Germania**, care a întrunit un procentaj de peste 50 la sută, va fi reprezentată de 4 echipe, **Anglia** de 3 etc. Țara noastră va fi prezentă în continuare cu două echipe, ca și **Italia, U.R.S.S., Ungaria, Polonia, Iugoslavia, Suedia, Scoția** ș.a.

În fine, reamintim cititorilor că astăzi, la Zürich, are loc tragerea la sorți a partidelor din primul tur, în toate cele trei competiții continentale. Vom afla deci care vor fi adversarele reprezentantelor noastre **F. C. Argeș Pitești** (în C.C.E.), **Steaua** (Cupa cupelor), **Dinamo București** și **Universitatea Craiova** (Cupa U.E.F.A.).

Ion OCHSENFELD

„REGATA SNAGOV", UN TEST IMPORTANT

(Urmare din pag. 1)

gramul olimpic de la Moscova, în timp ce sportivii noștri au realizat 5 dintre succese în cursele de fond, probe ce sînt prevăzute în programul campionatelor mondiale din R. F. Germania. Dealtfel, caiaciștii din R. D. Germană au deplasat la Snagov tot ce au mai bun la această oră în caiac, și trebuie să nu uităm că ei au cîștigat la C.M. de anul trecut 7 titluri de campioni mondiali.

Cu „Regata Snagov" s-a încheiat, deci, nu numai prima jumătate a sezonului competițional, ci și un ciclu de pregătire, urmînd ca pînă la primul start al întrecerilor de la Duisburg să se stabilească echipajele care vor fi înscrise în fiecare probă a campionatelor mondiale.

Ce a arătat „Regata Snagov" în privința sportivilor noștri?

Vasile Diba este în clară revenire de formă. El a cîștigat cursa de 500 m și, dacă va continua pregătirea cu aceeași intensitate, poate spera, făcîndu-ne și pe noi să sperăm, în obținerea celui de-al 3-lea titlu consecutiv. **Ion Bîrlădeanu** a realizat un salt evident, devenind principalul candidat la titularizare pentru proba de 1 000 m. **Ivan Patzaichin** a rămas același mare canoist, redovedind valoarea care i-a permis performanțe de răsunet în arena mondială. El se pregătește cu conștiinciozitatea ce-l caracterizează și la C.M. va fi unul dintre principalii candidați la cea mai înaltă treaptă a podiumului de premiere. **Lipat Varabiev** s-a clasat în toate cursele de canoe simplu pe locul secund. Desigur, timpul ce i-a rămas pînă la „mondiale" îl va folosi din plin, Varabiev avînd reale posibilități pentru cucerirea medaliei de aur la 500 m.

Canoea de dublu are în frații **Gheorghe** și **Toma Simionov** liderii de necontestat în cursa pe 1 000 de metri. Ei au cîștigat clar această probă la „Regata Snagov", în timp ce la 500 m au fost întrecuți de un alt cuplu românesc, **Ivan Patzaichin — Petre Capusta**, rămînînd ca verificările următoare să stabilească titularii pentru C.M. Soluția cea mai bună ni se pare titularizarea fiecărei perechi în proba cîștigată la „Regata Snagov".

Caiacele de 4 au tras în echipaje alcătuite pe cluburi și au fost depășite de sportivii din R. D. Germană, dar la 500 m echipele României au fost în imediata apropiere, sosirea făcîndu-se „la fotografie". Așa cum am mai spus și cu alte prilejuri, alcătuirea unui echipaj combinat din sportivi de la Dinamo și Steaua ar da sanse mai mari sportivilor români, avînd în vedere că echipajul R. D. Germane este campion mondial...

La caiac fete se contează în continuare pe **Maria Ștefan** la simplu, pe dublul **Agafia Orlov — Nastasia Nichitov**, iar la K 4 pe echipajul clubului Steaua, **Orlov — Nichitov — Maria Nicolae — Adriana Tarasov.** Și aici optăm pentru combinarea unor echipaje cît mai bune, mai eficiente, deoarece, așa cum s-a văzut și la recentul concurs de la Snagov, caiacistele din R. D. Germană sînt cele mai bune din lume, dar reprezentantele noastre se află în imediata apropiere și, prin alcătuirea judicioasă a echipelor, acestea ar putea să realizeze rezultate superioare.

„Regata Snagov" a constituit unul dintre ultimele teste importante. A fost un test destul de edificator, dar responsabilii loturilor de caiac-canoe au obligația ca la campionatele mondiale de la Duisburg să prezinte sportivii și sportivele în cea mai bună formă, să alcătuiască echipajele în mod judicios, pentru menținerea prestigiului de care se bucură caiacul și canoea noastră în lume.

TELEX • TELEX • TELEX

ATLETISM ● În concursul de la Sienna: 100 m — Hart (S.U.A.) 10,38; prăjină — Buciasski 5,20 m; greutate — Santis (Italia) 19,03 m. ● Proba de o milă (!) de la Gateshead (Anglia) a fost cîștigată de norvegiana Grete Waitz cu timpul de 4:27,0. ● La Osetersund (Suedia), sportiva engleză Carol Tycon a corectat cea mai bună performanță mondială pe 3 km marș, realizînd 13:11,2.

BASCHET ● La Tel Aviv în meci amical (m): S.U.A. — Israel 108—79 (54—41).

CICLISM ● Cea de-a doua etapă a Turului Poloniei, disputată contracronometru individual, la Wloclawek, a revenit polonezului Jan Jankiewicz înregistrat pe 29 km cu timpul de 37:41,53. În clasamentul general, se menține lider polonezul Michalak.

FOTBAL ● Meci amical, la Split: Hajduk — Nancy 3—1 (1—1). ● Turneul pentru echipe de școlari (un adevărat campionat mondial), s-a încheiat la Ciudad Real (Spania) cu victoria Franței, care în finală a învins cu 3—2 (1—0) selecționata Italiei. Pentru locul 3: Spania — R. P. Chineză 2—1.

VOLEI ● La Leinefelde (R.D.G.), în apropiere de Erfurt, în meci feminin: R.D. Germană — Japonia 3—2 (—9, —13, 11, 5, 14). ● Echipa masculină a Japoniei a dispus, la Szczecin, de Polonia, cu 3—1.

JOCURILE SPORTIVE PANAMERICANE

● Porto Rico – Brazilia 119–107, la baschet!

SAN JUAN, 9 (Agerpres). — Proba masculină de 100 m plat a fost cîștigată de cubanezul **Silvio Leonard** în 10,13. La aruncarea suliței, **Duncan Atwood** (S.U.A.) a realizat 84,16 m, cucerind medalia de aur. Alte rezultate: 400 mg: **James Walker** (S.U.A.) 49,66; 3 000 m obstacole: **Henry Marsh** (S.U.A.) 8:43,6. În proba feminină de săritură în lungime, victoria a revenit sportivei **Kathy McMillian** (S.U.A.) cu 6,46 m, iar la aruncarea discului a cîștigat **Carmen Romero** (Cuba) cu 60,58 m. Rezultate înregistrate în alte competiții: polo pe apă, Porto Rico — Brazilia 7—5; S.U.A. — Mexic 7—5; canotaj academic: schif simplu — Ricardo Ibarra (Argentina) 6:39,52; dublu — Canada 6:03,56; 2 fără cîrmaci — Canada: 9:32,33; 8+1 — S.U.A.: 5:24,39; baschet (m). S.U.A. — Canada 97—76; Porto Rico — Brazilia 119—107 (!!); volei (m): Canada — Brazilia 3—0 (!); Cuba — Venezuela 3—0; S.U.A. — Porto Rico 3—1.

Un remarcabil succes a repurtat în competiția de înot sportiva americană **Cynthia Woodhead**, care a cucerit a cincea medalie de aur. Duminică ea a cîștigat și proba de 100 m liber (56,22) **Bob Placak** (S.U.A.) a terminat învingător în cursa de 100 m fluture (55,54), iar David McCagg (S.U.A.) s-a clasat pe primul loc la 100 m liber (50,67).

Redacția și administrația: cod 70139 București, str. V. Conta 16, ot. P.T.T.R. 1, tel. centrală 11 10 09; secția coresp. 11 51 09; interurban 437; telex 10 350 romsp. Tiparul I. P. „Informația"
Pentru străinătate: abonamente prin ILEXIM – departamentul export import presă, P.O. Box 136–137, telex 11 226, București, str. 13 Decembrie nr. 3. R. 1, 2, 3, 4. 10363