SALA DE LECTURA

PROLETARI DIN TOATE ȚĂRILE, UNIȚI-VĂ !

Sportul

ZIAR AL CONSILIULUI NAȚIONAL PENTRU EDUCAȚIE FIZICĂ ȘI SPORT

ANUL XXXVII – Nr. 9756 | 4 PAGINI – 30 BANI | Miercuri 15 aprilie 1981

SARCINI COMPLEXE, DE RĂSPUNDERE PENTRU DEZVOLTAREA SPORTULUI SINDICAL

„Nu trebuie să uităm că oamenii muncii, tineretul au nevoie, după muncă, și de distracție, de joc, de dans, de sport. Dar toate acestea trebuie să le organizăm noi, să le organizeze sindicatele! Să nu lăsăm tineretul fără nici un fel de preocupare! Avem o înaltă răspundere în educarea maselor, a tineretului nostru; să acordăm toată atenția organizării timpului liber, asigurînd tineretului condiții bune de învățătură și muncă, dar și de distracție, de dans, de sport, excursii, de tot ceea ce este necesar!".

Iată o concepție care vădește o înaltă grijă față de viața omului societății noastre socialiste, o viață care trebuie trăită plenar în toate componentele ei, consacrată muncii, dar și bucuriei generate de împlinirile prin muncă.

Iată o viziune străbătută de profundul umanism care caracterizează în modul cel mai complet pe secretarul general al partidului, tovarășul **Nicolae Ceaușescu**, care a rostit aceste cuvinte la recentul Congres al U.G.S.R. Și nu întîmplător, organizațiilor sindicale, care cuprind în rîndurile lor peste șapte milioane de oameni ai muncii, revenindu-le, între altele, și nobila misiune socială de a contribui, ca importante forțe educativ-formative, la asigurarea unui cadru corespunzător de petrecere a timpului liber al celor ce muncesc, al făuritorilor de bunuri materiale și spirituale, precum și al generațiilor tinere.

Astăzi, cînd societatea socialistă asigură tuturor oamenilor muncii posibilități nelimitate de manifestare, organizarea cît mai plăcută și instructivă a timpului lor liber capătă dimensiuni noi, iar mișcarea sindicală trebuie să joace un rol din ce în ce mai activ în această direcție. De bună seamă, o componentă de prim ordin a activității în timpul liber o constituie educația fizică, sportul și turismul de masă — activități al căror rol social este argumentat de noi și numeroase concluzii ale științelor, activități menite să contribuie substanțial la întărirea sănătății publice, a capacității de muncă — de orice fel ar fi ea —, la dezvoltarea fizică armonioasă a tineretului, la formarea unor alese trăsături de caracter și însușiri morale, într-un cuvînt la formarea omului nou al societății socialiste. Se poate spune — și s-a spus și în înaltul forum al democrației muncitorești care a fost Congresul U.G.S.R. — că mișcarea sportivă sindicală a dobîndit succese deosebite, din ce în ce mai mari, atît în direcția esențială a cuprinderii maselor largi de oameni ai muncii în practicarea exercițiilor fizice, sportului și turismului, cît și în cea a performanței, precum

(Continuare în pag. 2-3)

Astă-seară (de la ora 20,30), la Copenhaga: DANEMARCA - ROMÂNIA

ULTIMUL TEST AL FOTBALIȘTILOR NOȘTRI ÎNAINTEA JOCULUI CU ECHIPA ANGLIEI, DIN PRELIMINARIILE C. M.

DANEMARCA

OVIST

RASMUNSSEN MATSEN HANSEN RONTVED

BERTELSEN C. NIELSEN OLSEN

SIMONSEN BASTRUP ELKJAR

M. RĂDUCANU CĂMĂTARU CRIȘAN

IORDĂNESCU BELDEANU BALACI

(ȚICLEANU)

UNGUREANU DINU SAMEȘ NEGRILĂ

IORDACHE

ROMÂNIA

CĂMĂTARU

COPENHAGA, 14 (prin telefon). Mîine seară (n.n. — astăzi), la lumina reflectoarelor, pe stadionul „Idraetspark" (cu o capacitate de 50.000 de locuri) din Copenhaga, lotul reprezentativ al țării noastre își încheie suita jocurilor amicale din această primăvară, de data aceasta avînd ca adversară echipa națională a Danemarcei. Meciul are o deosebită importanță pentru noi, gîndindu-ne că el înseamnă ultima verificare înaintea greului examen cu Anglia de la 29 aprilie, de pe Wembley.

Palmaresul întîlnirilor dintre cele două țări ne este favorabil, în ultimele trei jocuri, toate susținute în anul 1975, victoria revenindu-ne cu 6—1, 4—0 (ambele la București) și 2—1, la Copenhaga. Miercuri, echipa României își încearcă forța și capacitatea de joc, dar o face, din păcate, nu în condițiile cele mai favorabile, pentru că trei dintre componenții de bază ai echipei — libero-ul **Ștefănescu**, fundașul lateral **Munteanu II** și mijlocașul **Stoica** — n-au făcut deplasarea la Copenhaga, fiind indisponibili. În această situație se află și **Balaci**. Jucătorului craiovean i se acordă o atenție specială pentru a putea fi recuperat pînă la ora jocului după entorsa la gleznă.

În condițiile amintite, antrenorul **Valentin Stănescu** a apelat urgent la alți jucători cu bun randament la echipele lor de club. Dintre ei, se remarcă, în primul rînd, **Dinu**, reapărut în cadrul lotului național, el

Gheorghe NERTEA

(Continuare în pag. 2-3)

Pregătiri pentru UNIVERSIADA 81

VOLEIBALIȘTI CU REALE CALITĂȚI, ECHIPĂ ÎN CĂUTAREA OMOGENITĂȚII ȘI PERSONALITĂȚII

Antrenorul emerit **Nicolae Sotir**, desemnat să se ocupe și de pregătirea reprezentativei universitare masculine de volei, nu și-a îngăduit prea multe clipe de răgaz la acest început de an. Dacă pentru competițiile primei reprezentative a țării (turneul de calificare la C.E. programat la începutul verii în R.F. Germania și turneul final al campionatului european, programat în septembrie în Bulgaria) există un cadru de echipă — deși restrîns, totuși, bine conturat — pentru Universiada de la București și pentru Jocurile balcanice de la Novo Mesto (Iugoslavia) situația stă, firește, altfel.

După trialul din iarnă, în vederea alcătuirii echipei universitare, N. Sotir ne declara: **„După pozițiile mai bune cîștigate în ultimul timp de voleiul nostru masculin, nu putem să batem în retragere tocmai la o competiție mondială pe care o găzduim. Chiar dacă nu vor mai fi în teren Oros, Dumănoiu, Pop sau Tutovan, la Universiadă trebuie să prezentăm o echipă competitivă, în stare să continue drumul succeselor recente".**

Zilele trecute am avut ocazia să vedem, în sala polivalentă „Vrancea" din Focșani, la o nouă încercare, un lot lărgit din care se va alege „12"-le universitar. Prima precizare pe care ne-a făcut-o antrenorul principal N. Sotir a fost: **„Din cei testați anterior au rămas doar... doi".** Într-adevăr, sita a cernut nemilos. În schimb, am reîntîlnit acolo și grupul consacraților, în frunte cu **Enescu, Girleanu, Stoian, Vrîncuț, Ionescu și Căta-Chițiga**, dar și alte cîteva nume noi. Un total de 16 sportivi. De data aceasta, aspectul selecției trecea în plan secundar, înfiripărea unei echipe de bază și pregătirea fizică a tuturor convocaților fiind preocuparea principală. Antrenamentele — dirijate de N. Sotir, ajutat de prof. **Șt. Tudor** și **C. Chițigoi** — aveau în vedere noi

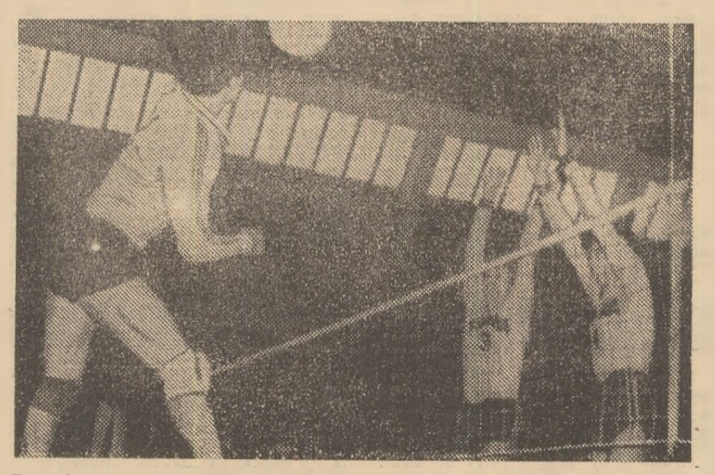

Doi dintre jucătorii de bază ai Selecționatei universitare a țării noastre, Dan Gîrleanu *și* Nicu Stoian, *în acțiune de blocaj...*
Foto: Iuliu JAKAB

Aurelian BREBEANU

(Continuare în pag a 4-a)

TINERII HANDBALIȘTI ROMÂNI LA „CUPA ȚĂRILOR LATINE"

Ieri dimineața a părăsit Capitala, pe calea aerului, selecționata masculină de tineret a țării noastre care va lua parte la cea de a XI-a ediție a **„Cupei Țărilor Latine"** la handbal. Au făcut deplasarea **Buligan și Chirilă** (portari), **Dumitru, Jianu, Rădulescu, Haberpursch, Roșca, Dogărăscu, Berbece, Paraschiv, Omer, Miclăuș, Nicolae, Petre și Ionescu.** Antrenorii lotului sînt **E. Trofin** și **Gh. Goran**, iar medic **dr. E. Craioveanu.**

După cum am anunțat, echipa noastră face parte din grupa B, alături de Franța, Brazilia și Belgia și va juca la Cadiz, Jerez de la Frontiera și Antequera. Competiția începe în ziua de 15 și se încheie la 19 aprilie, la Malaga.

În meci internațional de rugby

STEAUA – ABERCRAVE 68-10 (34-0)

Continuă seria prezențelor rugbystice britanice pe terenurile noastre. Astfel, marți și-a început turneul echipa galeză **Abercrave**, care a întîlnit pe campioana țării, **Steaua**. Meciul, găzduit de stadionul din Ghencea, a fost dominat categoric de rugbyștii bucureșteni, superiori la toate capitolele. Scorul 68—10 (34—0) este edificator. Cele 14 eseuri ale echipei Steaua au fost realizate de **Țaț, Zafiescu, Teleașă și Roșu** — cîte două, **Enache, Rădulescu, Achim, Toader, C. Ilie și Mihăilă**, dintre care trei au fost transformate de **Alexandru**, două de **Achim** și unul de **Codoi**. Pentru oaspeți au înscris **Davies și Jones** cîte un eseu și **Williams** (tr.). A arbitrat **Șt. Crăciunescu.**

În celelalte meciuri din cadrul turneului pe care îl întreprinde în România, echipa galeză **Abercrave** va întîlni selecționata municipiului Cluj-Napoca (joi 16 aprilie) și formația divizionară „A", Știința Cemin Baia Mare (duminică 19 aprilie). **(G.R.)**

În noul sezon competițional de oină

„SATUL VA REDEVENI VATRA SPORTULUI NOSTRU NAȚIONAL"

Interviu cu tovarășul dr. LUIGI MARTIȘ, președintele F. R. Oină

Convorbire cu tovarășul dr. **Luigi Martiș**, președintele F. R. Oină, un vechi și statornic prieten al sportului nostru național, oina.

— Stimate tovarășe Luigi Martiș, de două decenii activați în biroul federal, ați jucat în tinerețe oină și, de cîțiva ani, conduceți destinele sportului nostru național. Faceți-ne, vă rugăm, o imagine succintă a dinamicii dezvoltării oinei.

— Am să citez cîteva date semnificative din articolul de bilanț referitor la dinamica sportului nostru național în ultimii cinci ani, apărut în Buletinul informativ al F. R. Oină pe anul 1981. În prezent, aproape 30 000 de jucători activează în diferite echipe; numărul cadrelor a crescut la peste 1 700 de antrenori, instructori și arbitri, iar mii de tineri și vîrstnici au fost angrenați anul trecut în întrecerile „Cupei României", „Dinamoviadei", „Cupei U.G.S.R.", „Cupei U.N.C.A.P.", „Cupei speranțelor" și în alte concursuri populare desfășurate sub egida „Daciadei".

— În calitatea dv. de președinte al forului de resort ați contribuit la obținerea acestor realizări, precum și la elaborarea noilor obiective. Ce vi se pare susceptibil de îmbunătățit în următorii ani?

— Dacă concursurile din ultima vreme au avut un caracter mai amplu, desfășurîndu-se cu precădere la nivelul reședințelor de județe sau în alte orașe, în schimb, s-a cam îngustat aria de activitate la sate. De cînd fotbalul, handbalul sau tenisul au pătruns masiv la sate, fapt care ne bucură pe toți, trebuie să recunoaștem concomitent că oina nu se mai joacă, precum altă dată, pe toate ulițele și în toate curțile școlilor. O parte din vină ne revine și nouă, pentru că nu am instituit un sistem competițional care să-i convingă pe tineri că își pot împrospăta forțele și petrece în mod plăcut timpul liber, practicînd mai ales jocul nostru național. Oina dezvoltă viteza, forța, îndemînarea, rezistența, iar în planul calităților psihice — curajul, combativitatea, disciplina, spiritul de răspundere și de subordonare a intereselor personale celor colective.

— Dumneavoastră legați dinamica dezvoltării oinei de extinderea, la cote calitativ superioare, a ariei activității competiționale în mediul rural. În afară de ceea ce s-a făcut bine, ce credeți că mai trebuie făcut în această direcție?

— De mai mulți ani au fost introduse în calendarul competițional două concursuri republicane, „Cupa U.T.C." și „Cupa U.N.C.A.P.", rezervate echipelor de la sate. Din păcate, fazele de masă ale competițiilor menționate nu au reunit echipele tuturor asociațiilor sportive sătești și nu au asigurat mult dorita continuitate în acțiuni. Cauzele se cunosc: nu s-a acordat atenția cuvenită oinei în unele județe; iar în alte locuri membrii comisiilor de specialitate nu s-au angajat ferm în buna organizare a etapelor intermediare. Ce trebuie făcut? Să mergem direct pe... scurtăturile problemei; reorganizarea imediată a comisiilor județene, municipale și orășenești cu oameni care au tragere de inimă pentru această muncă; să determinăm

Traian IOANIȚESCU

(Continuare în pag 2-3)

După „Trofeul Carpați" la sabie

VICTORIA ASUPRA ECHIPEI POLONIEI ȘI PERSPECTIVA IMEDIATĂ

„Trofeul Carpați" se înscrie — de cîțiva ani —, prin confruntarea internațională pe care o prilejuiește, ca o repetiție generală a sabrerilor noștri din lotul reprezentativ în vederea „Cupei Europei", cea mai importantă competiție dinaintea campionatului mondial. Și dacă la ultimele ediții, trofeul brașovean a revenit în proba individuală numai reprezentanților noștri, în schimb echipa României nereușind să urce nici măcar pe podium, iată că acum rolurile s-au inversat. Învingători fiind sabrerul polonez Pigula și prima formație a României. Etalon, sabrerul nostru nr. 1 Ioan Pop, cel care a obținut victoria individuală în anii 1979 și 1980, sîmbătă pierzînd finala cu Pigula, dar revanșîndu-se indirect prin succesul echipei al cărei căpitan este, în fața reprezentativei Poloniei, una dintre cele mai bune din lume, candidată la un loc pe podiumul C.M. 1981, de la Clermont Ferrand. Ce ne spune această schimbare de accent?

Echipa reprezentativă de sabie constituia, cu doi-trei ani în urmă, alături de cea feminină de floretă, centrul de greutate al scrimei românești pe planșele internaționale. Estimările șanselor la medalii în marile competiții — Cupa Europei, C.M. sau J.O. — începeau cu aceste arme. Dar iată că un neașteptat proces de eroziune (neașteptat, ținînd cont de vîrsta optimă pentru performanță a lui Ioan Pop, Marin Mustață, Cornel Marin, Ion Pantelimonescu, ca și de poziția cîștigată în elita probei) a început să acționeze în cazul sabrerilor, linia rezultatelor lor în întrecerile de înaltă responsabilitate devenind coborîtoare. Acuzînd factori obiectivi (retragerea din activitatea competițională a fostului lider Dan Irimiciuc, schimbarea antrenorilor) sau subiectivi (pierderea încrederii în forțele proprii, materializată în primul rînd prin ratarea unor momente-cheie, decisive pentru calificări, în finale sau în obținerea de medalii, la C.M. '78 și '79 sau la J.O. '80), sabrerii eludau însă un alt fapt, esențial: rabatul (în timp!) făcut pregătirii complexe, riguroase și disciplinate, iar antrenorii lor: lipsurile manifestate în conducerea și orientarea sportivilor în timpul concursurilor. Ceea ce împreună, s-a constituit într-un factor de eroziune. Și iată-i acum în plin sezon internațional, după multe concursuri interne de selecție și verificări internaționale, înaintea Cupei Europei, de la sfîrșitul acestei luni, acolo unde cu puțini ani în urmă sabrerii clubului Steaua (campion național) se situau printre tradiționalii concurenți la medalii. La Brașov, la „Trofeul Carpați", după ce Ioan Pop s-a autoblocat (ca de atîtea alte ori) într-un final de... finală individuală ca și cîștigat (9—7 cu Pigula, apoi 10—12), în meciul decisiv al probei pe echipe, cu redutabila formație a Poloniei, el, alături de Marin Mustață și Ion Pantelimonescu au reușit, printr-o mobilizare a forțelor, să dea măsura posibilităților lor reale. Ceea ce înseamnă că în condițiile completării cvartetului cu un trăgător de perspectivă (Alexandru Chiculiță, de pildă, aflat acum la „mondialele" de tineret, C. Marin și E. Oancea neconstituind, se vede, o soluție eficace), **reprezentanții noștri pot aborda cu încredere Cupa Europei și, în perspectivă, C.M. 1981.**

ÎNCREDEREA însemnînd, însă, în primul rînd, O PREGĂTIRE INDIVIDUALĂ CONȘTIENTĂ și orientată, în special, pe eliminarea litosurilor care la „Trofeul Carpați" s-au relevat ca într-o fidelă radiografie.

Paul SLAVESCU

STEAUA ȘI ȘTIINȚA BACĂU CONDUC ÎN DIVIZIA „A" LA HANDBAL

CLASAMENTUL DIVIZIEI „A"

MASCULIN

1.	STEAUA	11	10	1	0	274—207	21
2.	Din. Buc.	11	7	1	3	219—188	15
3.	H.C. Min.	11	7	0	4	223—196	14
4.	Poli Tim.	11	7	0	4	200—178	14
5.	Gloria Arad	11	5	0	6	186—183	10
6.	Știința Bc.	11	5	0	6	231—230	10
7.	Relon Săv.	11	4	1	6	202—218	9
8.	U. Craiova	11	4	0	7	209—243	8
9.	Din. Bv.	11	3	1	7	197—222	7
10.	C.S.M. Borz	11	1	0	10	169—245	2

FEMININ

1.	ȘT. BC.	11	10	0	1	228—165	20
2.	Rulmentul	11	10	0	1	202—149	20
3.	TEROM Iași	11	7	1	3	200—167	15
4.	Mur. Tg. M.	11	7	0	4	161—175	14
5.	Progresul	11	5	1	5	165—153	11
6.	U. Cj-Nap.	11	5	1	5	183—191	11
7.	Constr. B.M.	11	3	0	8	178—202	6
8.	Textila Bh.	11	3	0	8	169—212	6
9.	U. Tim.	11	2	2	7	161—185	6
10.	Constr. T.	11	0	1	10	153—201	1

SCURTE ȘTIRI

● **„CUPA PRIMĂVERII" LA HANDBAL FEMININ.** Pe stadionul Textila din Buhuși s-a desfășurat cea de a IX-a ediție a competiției dotată cu **„Cupa Primăverii"**, la startul căreia au fost prezente formațiile Confecția Vaslui, Vulturul Ploiești, Relon Săvinești — divizionare „B", precum și Textila Buhuși — din primul eșalon valoric. La capătul unor dispute deosebit de frumoase, care au durat 3 zile, pe primul loc s-a clasat **Textila**, învingătoare cu 22—9 în fața Relonului, cu 16—15 în fața ploieștencelor și învinsă cu 17—16 de Confecția Vaslui (I. VIERU-coresp.)

● **MARȚI DUPĂ AMIAZĂ** s-a desfășurat în Sala sporturilor din Brașov întîlnirea internațională amicală feminină dintre formația Rulmentul și reprezentativa Franței, echipă care întreprinde un turneu în țara noastră. La capătul unei partide agreabile, victoria a revenit handbalistelor de la Rulmentul cu 20—18 (10—10). Azi de la ora 17, are loc meciul revanșă.

● **DIN CAUZA PARTICIPĂRII** echipei noastre de tineret la **„Cupa țărilor latine"**, meciurile echipelor care au dat jucători reprezentativei naționale au fost amînate. Astfel, partidele **H.C. Minaur — Dinamo București, Universitatea Craiova — Politehnica Timișoara și C.S.M. Borzești — Steaua**, programate inițial la 19 aprilie, în cadrul etapei a XII-a a Diviziei „A", se vor disputa joi, 23 aprilie.

Relon Săvinești, *performera primei etape a returului (23—23 cu Steaua !), a fost la un pas de o nouă surpriză. Duminică, la București, după ce a condus de mai multe ori pe Dinamo, a pierdut la un punct : 19—20... Iată-l pe* Mihai Zaharia, *după ce a pătruns printre Flangea și Becicheri, aruncînd la poarta dinamoviștilor.*
Foto : Ion MIHAICA

DIVIZIA „B" — TINERET

MASCULIN. Seria I : A.S.A. Tg. Mureș — Nitramonia Făgăraș 14—18 ; Tractorul Brașov — Metalul Vaslui 29—24 ; Independența Sibiu — Celuloza Brăila 19—15 ; Petrolul Teleajen — Universitatea Iași 23—16 ; Comerțul Constanța — Universitatea București 16—13. În clasament : 1. Nitramonia Făgăraș 16 p, 2. Petrolul Teleajen 15 p. 3. Independența Sibiu 14 p. Seria a II-a : Metalul Hunedoara — H.C. Minaur II Baia Mare 20—14 ; Minerul Cavnic — Universitatea Cluj-Napoca 22—15 ; Timișul Lugoj — Unio Satu Mare 19—15 ; Constructorul C.S.U. Oradea — Minerul Moldova Nouă 32—10 ; C.S.M. Reșița — Utilaj Știința Petroșani 23—10. În clasament : 1. Universitatea Cluj-Napoca 17 p, 2. Constructorul C.S.U. Oradea 16 p (golaveraj 304—159), 3. Minerul Cavnic 16 p (226—194). FEMININ. Seria I : Confecția Vaslui — Hidrotehnica Constanța 10—16 ; Voința Galați — Rapid București 16—18 ; Confecția București — Vulturul Ploiești 21—16 ; Textila Dorobanțul Ploiești — Universitatea București 17—18 ; Relon Săvinești — C.S.M. Sf. Gheorghe 21—23. În clasament : 1. Hidrotehnica Constanța 21 p, 2. Confecția București 16 p, 3. Vulturul Ploiești 15 p. Seria a II-a : Chimia Arad — Textila Zalău 12—14 ; Gloria Bistrița — Constructorul Hunedoara 12—11 ; C.F.R. Craiova — Chimistul Rm. Vîlcea 22—18 ; Voința Sighișoara — C.S.M. Sibiu 11—17 ; Nitramonia Făgăraș — Voința Odorheiu Secuiesc 16—10. În clasament : 1. C.S.M. Sibiu 21 p, 2. C.F.R. Craiova 15 p, 3. Textila Zalău 14 p.

„SATUL VA REDEVENI VATRA SPORTULUI NOSTRU NAȚIONAL"

(Urmare din pag. 1)

factorii responsabili și cu atribuții în mișcarea sportivă din județele Brăila, Caraș-Severin, Gorj, Timiș, și altele, să ia măsuri ca oina să nu dispară din propria ei matcă; biroul federal să îndrume și să controleze permanent felul cum se îndeplinesc sarcinile ; să inițiem cursuri de instructori, reciclări cu cadrele tehnice și instruiri ale președinților comisiilor locale. CRED CĂ NE AFLĂM ÎN MOMENTUL CEL MAI FAVORABIL PENTRU REVITALIZAREA OINEI LA SATE, DEOARECE DIN ACEST AN SE VOR ATRIBUI TITLURI DE CAMPIONI AI „DACIADEI" LA CATEGORIA 11—14 ANI — PIONIERI ȘI 15—19 ANI — ÎN MEDIUL RURAL, întreceri pe care, împreună cu jocurile din cadrul „Cupei U.N.C.A.P.", vrem să le transformăm în veritabile campionate naționale sătești. Principalul nostru obiectiv în actualul sezon și în anii următori va fi MUTAREA CENTRULUI DE GREUTATE AL ACTIVITĂȚII COMPETITIONALE ÎN MEDIUL RURAL, VATRA SPORTULUI NOSTRU NAȚIONAL, de unde au provenit cei mai valoroși minuitori ai bastonului și mingii de oină.

— Și, totuși, de mai mulți ani, titlul de campioană națională sau de cîștigătoare a „Cupei României" este cucerit de echipele de la orașe.

— Aș fi fericit (și aceasta este și părerea biroului federal) ca, alături de cunoscutele echipe C.P. București, Universitatea București, Dinamo, Metalul Tîrgoviște sau Tricolorul Baia Mare, în acest sezon să reapară în prim-planul competițiilor republicane formații din localități cu o veche tradiție în oină cum sînt Avîntul Curcani (județul Giurgiu), Avîntul Frasin (județul Suceava), Biruința Gherăești (județul Neamț) și din alte așezări rurale unde jocul nostru național se practică la nivel de performanță. Că este pe deplin posibil ne-au dovedit-o anul trecut oiniștii de la „Viață Nouă"-Olteni (județul Teleorman) care s-au clasat pe locul 2 în finala campionatului de seniori, înaintea formațiilor Universitatea București sau C.P. București, foste multiple campioane.

— Știm că, în ultima vreme, s-a produs o schimbare în mecanismul de funcționare a federației...

— La nivelul conducerii federației lucrăm mai bine. În virtutea obișnuinței însă, multe lucruri le-am făcut la fel din cauza imobilismului și rutinei unora dintre membrii biroului federal. De aceea, ne-am propus să îmbinăm experiența cu elanul tineresc și, ca atare, am promovat tineri în biroul federal, în colegiile și comisiile federației, care pot aduce o mare contribuție la dezvoltarea oinei.

— O ultimă întrebare : ce este nou în activitatea din oină ?

— Finala pe țară a campionatului național de seniori se va desfășura, de data aceasta, după o formulă inedită, în două manșe la Baia Mare și București, sistem care, credem, va stimula echipele și va constitui un prilej de afirmare pentru formațiile de la sate. Am editat un pliant cu fotografii și kinograme referitoare la noile elemente de tehnică și tactică (aflat deja în secții) și am reeditat regulamentul de joc cu ultimele modificări aduse în scopul dinamizării fazelor. În decursul anilor, strămoșescul nostru joc a trecut prin numeroase transformări, fiecare generație aducîndu-i un spor de frumusețe, așa cum încercăm și astăzi să-i aducem un plus de spectaculoziate și dinamism. Am convingerea că oina va fi mai frumoasă, deoarece se află în continuă perfecționare.

CAMPIONATE - COMPETIȚII

BASCHET În cadrul pregătirilor și testelor pe care le susține în vederea turneului de calificare (24—26 aprilie, în orașul Sondrio din Italia) pentru campionatul european (14—25 august, în orașele Eger și Szolnok din Ungaria), selecționata de junioare a României a participat la un turneu alături de echipele similare ale Bulgariei și R.D. Germane și de cea de cadete a țării noastre. Întrecerea, desfășurată în Sala sporturilor din Alexandria, a fost cîștigată de formația juniorelor române, nefnvinsă. Clasament și rezultate : 1. ROMÂNIA (junioare) 6 p : 85—52 (42—20) cu România (cadete), 71—51 (36—16) cu R.D.G., 67—54 (38—20) cu Bulgaria ; 2. **Bulgaria** 4 p : 87—71 (36—38) cu R.D.G., 86—43 (20—19) cu România (cadete) ; 3. **România** (cadete) 4 p : 47—49 (19—25) cu R.D.G. ; 4. R.D.G 4 p. (**Florin DUMITRU** — coresp.).

CANOTAJ Cu prilejul plenarei Comitetului federal a fost ales noul Birou al Federației Române de canotaj — yachting, din care fac parte, printre alții, general lt. **Alexandru Dănescu** — președinte, contra-amiral **Ștefan Ilie** — vicepreședinte, lector univ. **Sergiu Zelinschi** — vicepreședinte, **Gheorghe Giurcăneanu** — secretar, **Dan Popper** — secretar adjunct, **Victor Mociani** — antrenor federal.

GIMNASTICĂ Clubul sportiv școlar „Triumf" a organizat „Cupa primăverii" la gimnastică ritmică, la care au fost prezente sportive de la Clubul sportiv școlar nr. 2, Viitorul și clubul organizator. Iată rezultatele înregistrate : Categ. a III-a, exercițiu fără obiect : 1. Petruța Dumitrescu, 2. Doina David, 3. Luciana Dumitrescu și Adriana Voicu (toate de la „Triumf") ; exercițiu cu coardă : 1. Petruța Dumitrescu, 2. Elisabeta Coteață și Adriana Voicu, 3. Doina David ; exercițiu cu panglică : 1. Luiza Dinu, 2. Paula Voicu, 3. Nicoleta Zegan (toate de la Viitorul). Categ. a IV-a, exercițiu fără obiect : 1. Francisca Dumitrescu și Liana Constantin, 2. Cristina Preda, 3. Elena Damian (toate de la C.S.S. 2) și Monica Lupu („Triumf"); exercițiu cu coardă : 1. Elena Damian, 2. Francisca Dumitrescu, 3. Liana Constantin.

HALTERE Iată primii clasați în concursul republican pentru juniori II (pînă la 18 ani) desfășurat în sala „Clujeana" din municipiul Cluj-Napoca. Cat. 60 kg : 1. Ioan Budușan (C.S.S. Bistrița) 220 kg, 2. Alex. Egyed (Gloria Bistrița) 215 kg, 3. Constantin Hemtal (C.S.S. Steagul roșu Brașov) 212,5 kg. cat. 67,5 kg : 1. Marius Morărescu (Olimpia Buc.) 250 kg, 2. Constantin Urdaș (C.S.S. Energia Buc.) 242 kg, 3. Marius Chetan (C.S.M. Cluj-Napoca) 237,5 kg. cat. 75 kg : 1. Neagu Năvodaru (Progresul Brăila) 265 kg, 2. Mircea Almășanu (Clujeana Cluj-Napoca) 260 kg, 3. Ștefan Marton (C.S.S. Bistrița) 255 kg. 82,5 kg : 1. Nicu Vlad (Rapid Buc.) 272,5 kg — nou record național la „smuls" : 157 kg, 2. Marcel Crișan (Clujana) 252 kg, 3. Doru Pop (C.S.S. Constanța) 250 kg. cat. 90 kg : 1. Petrică Tufă (Rapid Buc.) 262,5 kg, 2. Valeriu Muscalu (C.S.S. 2 Constanța) 255 kg, 3. Daniel Sîrbu (C.S.S. Reșița) 240 kg. cat. 100 kg : Gheorghe Pahone (Gloria Bistrița) 245 kg, 2. Grigore Dobriceanu (Carpați Mîrșa) 245 kg, 3. Florin Barbu 237,5 kg, cat. 110 kg : 1. Cristian Ghiță (Olimpia Buc.) 240 kg, 2. Gheorghe Rafa (Rapid Arad) 220 kg.

MOTO „Cupa F.R.M." la motocros, ediția 1981, a început duminică sub cele mai bune auspicii : vreme splendidă; record de participare, cei peste 100 de alergători furnizînd curse mult apreciate de numeroșii spectatori, iar consiliul asociației sportive Poiana Cîmpina (președinte — Gh. Buriacu) și conducerea secției moto (președinte — ing. Dan Dumitrescu și vicepreședinte — Petrică Neguțoiu) au oferit un adevărat model de organizare.

Dificilul traseu de pe dealul Muscelului de la marginea orașului Cîmpina i-a triat pe concurenți după valoarea și pregătirile efectuate. Cele două manșe ale seniorilor au evidențiat forma bună a tînărului nostru campion, **Ernest Mülner**, învingător merituos al primei etape. El a avut în **Gh. Oproiu, Petrișor Titilencu** și **Mihai Banu** cei mai puternici adversari. Disputele tinerilor motocrosiști au adus în prim-planul întrecerilor, alături de favoriți, pe ploieșteanul **Haralambie Pascu** și buzoienii **Marin Dragomir** și **Marian Dumitru**, aflați în evident progres.

CLASAMENTELE : seniori — 1. E. Mülner (Torpedo Zărnești), 2. Gh. Oproiu (Poiana Cîmpina), 3. P. Titilencu (Torpedo Zărnești) ; tineret — 1. T. Dulea (Steagul roșu Brașov), 2. H. Pascu (Loc. Ploiești), 3. M. Dragomir (I.T.A. Buzău). Confruntările juniorilor I și II au fost cîștigate de E. Moașa (St. r. Bv.) și, respectiv, Fl. Pop (I.R.A. Tg. Mureș).

În urma testului de duminică, antrenorul principal al echipelor reprezentative, Șt. Chițu, a alcătuit următoarele loturi în vederea participării la „Cupa Prietenia" : seniori — E. Mülner, P. Titilencu, Gh. Oproiu, M. Banu ; tineret — Al. Ilieș, H. Pascu, T. Dulea, D. Liviu și L. Tomoșvari.

SCHI Pe traseul din jurul cabanei Piatra Arsă din Bucegi s-a desfășurat una dintre ultimele întreceri oficiale ale sezonului de iarnă la schi-fond, „Cupa A.S.A. Brașov". REZULTATE TEHNICE, 5 km senioare : 1. Elena Ceposu (Dinamo) 17:40 ; 2. Maria Toma (Dinamo) 18:54 ; 3. Elena Tișcă (Tractorul) 19:07 ; 4. Ioana Foriko (Tractorul) 19:43 ; 5. Florina Șenchea (Tractorul) 19:58 ; 6. Livia Arsu (Tractorul) 20:12 ; 5 km junioare : 1. Elena Urs-Oncioiu (Tractorul) 18:34 ; 2. Cristina Lăcustă (Tractorul) 19:28 ; 3. Mimișor Pitea (Dinamo) 19:32 ; 4. Brigitte Treutsch (Tractorul) 20:28 ; 5. Rodica Pelin (Tractorul) 21:55 ; 15 km seniori : 1. Fr. Foriko (Dinamo) 46:51 ; 2. V. Bejenaru (Dinamo) 47:01 ; 3. T. Ilieș (St. roșu) 47:15 ; 4. Gh. Ionetecu (Dinamo) 47:30 ; 5. Gh. Duca (Dinamo) 47:49 ; 6. Ion Stoian (Dinamo) 47:54 ; 10 km juniori : 1. M. Barbu (ASA) 31:55 ; 2. I. Dia (ASA) 32:02, 3. V. Magda (Dinamo) 32:37 ; 4. I. Țențiu (ASA) 32:47, 5. M. Stoian (Dinamo) 33:08 ; 6. L. Nagy (ASA) 33:31.

ȘAH Surpriză și în runda a 2-a a finalei campionatului național de șah pe echipe, care se dispută la Eforie Nord: **Petrolul Ploiești** a ținut „în șah" pe deținătoarea titlului, **I.T.B.**, reușind un nesperat rezultat de egalitate: 5—5. Bucureștenii au cîștigat la mesele masculine cu 4½—3½, a fost consemnată egalitatea la cele feminine (1—1), ploieștenii au învins la juniori-junioare (1½—½). În celelalte întîlniri : **Universitatea București — Universitatea Iași** 6½—3½ (3—1, ½—1½, 1—1), **Mondiala S. Mare — Calculatorul București** 1½—6½ (½—5½, 0—2, 1—1), **C.S.U. Brașov — C.S.M. Cluj-Napoca** (4½—5½ (2—4, 1½—½, 1—1). **Politehnica București — Medicina Timișoara** 4—6 (3—3, 0—2, 1—1). Un singur meci s-a încheiat în runda a 3-a : **C.S.M. — Politehnica** 6½—3½ (4—2, 1½—½, 1—1). Restul se vor decide după disputarea întreruptelor : **Medicina — I.T.B.** 3½—4½ (2), **Calculatorul — C.S.U.** 4—2 (2), **Universitatea Iași — Mondiala** 6½—1½ (2), **Petrolul — Universitatea București** 1½—6½ (2). (T. NICOARĂ)

La întîlnirea cu sezonul estival — „LITO

OFICIILE JUDEȚENE DE

VĂ INVITA

în stațiunile de odihnă de pe țărmul romî Negre ; MAMAIA, EFORIE NORD, EFORIE S RORA, VENUS, SATURN-JUPITER.

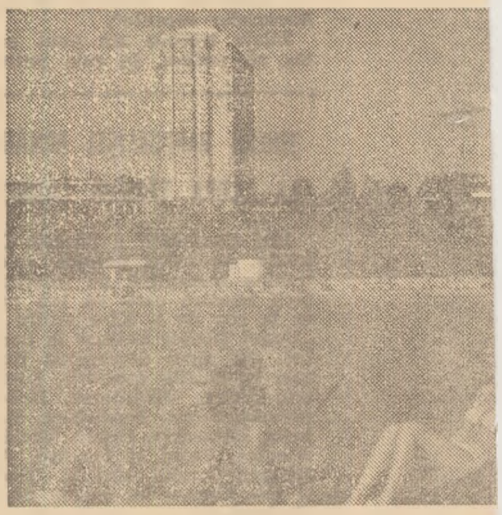

REȚINEȚI !

S-au pus în vînzare locuri pentru lunile ma rioadă în care se aplică importante reduceri fel, în luna mai, o pensiune completă pe zi/p doar 57 lei, iar în iunie 65 lei, față de circa soană, tarif care se practică în lunile iulie și

Concursul

UN APROP DAR

Concursul libere pe c (etapa a II-a știul săptăm de sport din mare numă Timp de tre cut cu deosel pentru punc să le aducă ților lor sp justifica sau echipa repr participa să Campionatele lonia. Iată d și noi, în a deosebi la vizați să par rile continen

Categoria 4 Virgil Vișan tuat pe prim înfringere, da are unele lac mediate.

Categoria 5 Ștefan Goraș doios, meritul gător în toat buie, însă, să goare și e sale.

Categoria 5 Neagu (Nicol nat cu autori capăt meciuri tea timpului dovedit cu p mai bun lup Dealtfel, Neag tră, poate ave și la aceste vut-o și la a

Categoria 62 vistul brașove cu, deși tin competițională pat" de nici teptam cel pu

SARCIN

(Urmar

și în dezvolt riale.

Și totuși — levat și în de gres — în a vitatea sindi trebuie) să superiori, av faptul că ti menii r mur reduce a să la 46 de ore apropiată, la timp liber s trebuie să patriei mai m sificate căi destindere, d aceea, alături politico-educa artistice, un buie să-l deț

de lupte libere de la Bușteni

CONCLUDENT PENTRU CAMPIONATE EUROPENE, TOATE CATEGORIILE

e lupte
greutate
la sfîr-
în Sala
unit un
i : 197.
i între-
nu atît
aveau
asocia-
entru a
ecția în
care va
oare la
din Po-
n referi
ări, în-
ortivilor
nfruntă-

curenți).
s-a si-
nici o
de luptă
buie re-

Tînărul
e, neîn-
șit cîști-
El tre-
nultă vi-
tacurilor

Aurel
a „dom'
pu
e fina-
ar. El a
este cel
ategoriei.
nia noas-
tare bună
um a a-

Dinamo-
Marines-
xperiență
fi „sto-
. Ne aș-
neci echi-

librat în finala cu „olimpicul" **Aurel Șuteu** (Steaua), dar n-a fost așa, brașoveanul obținînd, și de astă dată, o victorie netă.

Categoria 68 kg, (27). Fără să strălucească, **Octavian Dușa** (Steaua) a fost, totuși, mai bun decît ceilalți participanți. Atacurile sale au avut deseori finalizare izbutită. Dușa însă părea mult prea marcat de efort după fiecare meci...

Categoria 74 kg, (19). Încă dinaintea competiției de la Bușteni și chiar pînă la meciul final al categoriei au fost doi favoriți: **Dumitru Buta** (Vulcan Buc.) și **Claudiu Tămăduianu** (Steaua), în cursul acestui concurs, Buta și-a dovedit clar superioritatea.

Categoria 82 kg, (20). Gheorghe Fodore (Dinamo Brașov), deși absent, rămîne omul nr. 1 al categoriei, ceilalți concurenți situîndu-se sub nivelul unei competiții de nivel european.

Categoria 90 kg, (13). Situație întrucîtva asemănătoare celei de la „74 kg". **Gheorghe Broșteanu** (Nicolina) și **Ion Ivanov** (Steaua) au fost departajați doar în finală, cu un avantaj minim pentru ieșean.

Categoria 100 kg, (18). Vasile Puișcașu (Steaua) și-a păstrat poziția de lider necontestat și la acest concurs.

Categoria +100 kg, (16). Apreciabil numărul de concurenți pentru această categorie. Numai că dintre ei n-a apărut nici un adversar redutabil pentru **Andrei Ianko** (Dinamo Brașov) și din acest motiv „greul" nostru n-a primit o replică pe măsură.

Fără îndoială, în ansamblu, concursul de la Bușteni a fost foarte util pentru verificarea și selecția luptătorilor în vederea C.E.

Costin CHIRIAC

PLEXE, DE RĂSPUNDERE

. 1)

i mate-

m s-a re-
din Con-
eniu acti-
oate (și
parametri
vedere și
r al oa-
este prin
de
erspectivă
ore. Un
ar care
cetățenilor
nai diver-
eare, de
cție. De
activitățile
cultural-
ortant tre-
mile spor-

tive și turistice de masă care au darul să contribuie eficient la întărirea stării de sănătate a populației, la fortificarea sa fizică, la prevenirea și combaterea bolilor, la odihna activă a celor ce muncesc. Organizațiile sindicale au datoria să asigure îndeosebi CONTINUITATEA practicării exercițiului fizic, sportului și turismului în toate unitățile, CUPRINDEREA treptată a tuturor oamenilor muncii în astfel de activități binefăcătoare sănătății. **„Cred că este necesar ca tovarășii din conducerile sindicatelor, chiar dacă sînt ceva mai în vîrstă, să înțeleagă faptul că nu trebuie să se retragă acasă, în familie. Familia lor este fabrica, sînt muncitorii! Împreună cu ei trebuie să-și petreacă întreaga viață!"**, spunea secretarul general al partidului. Iată un comandament la care trebuie să se alinieze și activiștii sportivi din întreprinderi și instituții, întreg activul mișcării sportive sindicale. Dealtfel, în Rezoluția Congresului Uniunii Generale a Sindicatelor din România se stipulează clar prioritățile activității viitoare: **„Congresul stabilește că în centrul preocupărilor sindicatelor în cadrul competiției sportive naționale „Daciada" să fie situată dezvoltarea activității de educație fizică și a sportului de masă, extinderea gimnasticii în producție, ca sportul, diferitele ramuri ale acestuia, drumețiile, excursiile, serbările cimpenești, acțiunile cultural-sportive și turistice la sfîrșit de săptămînă să atragă un număr cît mai mare de oameni ai muncii și familiile lor".**

'81"

SM

Mării
AP AU-

iunie pe-
rife. Ast-
nă costă,
lei zi/per-
ust.

Fotbal

ASTĂ-SEARĂ LA COPENHAGA: DANEMARCA – ROMÂNIA

(Urmare din pag. 1)

urmînd să fie folosit alături de Sameș, ca fundaș central de acoperire (libero). Astfel, dinamovistul revine în rîndul tricolorilor după o absență de aproape un an, el jucînd ultima dată în echipa națională la 6 iunie, la Bruxelles, cînd s-a pierdut în fața Belgiei, cu 2—1. **„Sînt bucuros că s-a apelat din nou la mine,** ne-a declarat Dinu. **Vreau să aduc acel plus de experiență și încredere de care are atîta nevoie națională".**

Antrenorul **V. Stănescu** își exprimă, firesc, îngrijorarea pentru faptul că trei dintre titulari sînt accidentați. **„Sînt încrezător, totuși,** spunea el, **în forța echipei, în capacitatea de mobilizare a jucătorilor noștri în condițiile unui joc asemănător celui cu Anglia, în care, cu siguranță, danezii vor juca avîntat, numai pe atac. Vrem să arătăm iubitorilor fotbalului că înfrîngerea de la Tel Aviv a fost un simplu accident".**

Programul tricolorilor s-a axat luni după-amiază pe odihnă, iar seara, s-a efectuat o plimbare prin împrejurimile motelului. Pregătirile meciului cu Danemarca s-au încheiat marți după-amiază, odată cu antrenamentul de pe Idraetspark.

În ceea ce privește lotul danez, luni seară, în cadrul unei emisiuni televizate, au fost prezentate secvențe de la antrenamentele jucătorilor, antrenați de fostul internațional vest-german **Sepp Piontek.** Căpitanul echipei, mijlocașul **Olsen,** care activează la formația belgiană Anderlecht, a acordat un inteviu în care-și exprimă convingerea că meciul cu România va fi un test util ambelor formații, asigurînd, totodată, spectatorii că vor asista la un joc de calitate. Ultimele cuvinte ale lui Olsen au fost: **„Să nu uităm că jucăm împotriva învingătorilor Angliei!".** Lotul danez cuprinde și alte nume de rezonanță, cum sînt înaintașii **Simonsen,** de la C.F. Barcelona, și **Elkjar,** de la Lokeren, sau mijlocașul **S. Nielsen,** de la Borussia Mönchengladbach. Dealtfel, Sepp Piontek va miza foarte mult pe calitățile ofensive ale lui Simonsen și Elkjar ca și pe predilecția lui Nielsen de a veni mereu în sprijinul atacului. Lotul danez, cantonat în afara orașului, și-a încheiat și el pregătirile.

Aici, la Copenhaga, vremea este frumoasă pentru această perioadă a anului, dar seara temperatura scade foarte mult. Întîlnirea va începe la **ora 19,30,** ora locală **(20,30 — ora României)** și va fi transmisă în întregime de posturile noastre de radio și T.V. Meciul va fi condus de o brigadă de arbitri din Suedia.

Azi, la Ploiești

ROMÂNIA (tineret) – U.R.S.S. (B)

Astăzi, pe stadionul Petrolul din Ploiești, Lotul de tineret al țării noastre întîlnește selecționata secundă a Uniunii Sovietice. Partida constituie o ultimă verificare înaintea dificilei confruntări din 28 aprilie, de la Londra, cînd tinerii tricolori vor întîlni în cadrul campionatului Europei, naționala de tineret a Angliei.

În ceea ce privește formula de echipă pentru întîlnirea cu reprezentativa „B" a Uniunii Sovietice au apărut o serie de probleme, unele chiar înainte de convocarea lotului. Așa, de pildă, **Iovan** a fost transferat la lotul „A". **Gabor** și **Bumbescu** — accidentați — au rămas la cluburi, iar **Șoiman,** lovit în meciul de duminică de la Timișoara, deși convocat la lot nu este nici el utilizabil. Medicul lotului de tineret, dr. **Gh. Untea,** a făcut eforturi pentru recuperarea lui **C. Solomon** și a lui **Minea,** reușind să-i facă apți de joc. În aceste condiții, formația probabilă pentru meciul de azi ar fi următoarea: **Alexa (Speriatu) — Vlad, C. Solomon, Fl. Pop, Rednic — I. Mureșan, Geolgău, L. Moldovan — D. Zamfir, Terheș, Klein. Rezerve: Matei (fundaș), Vlătănescu și Minea (mijlocași) Fișic (inaintaș).**

Selecționata secundă a Uniunii Sovietice a sosit luni la prînz în Capitală și a făcut un antrenament ieri, pe Stadionul Republicii. Antrenorul **Serghei Korșunov** a deplasat următorul lot de jucători, din care în cursul acestei dimineți urmează a alcătui unsprezecele cu care va începe partida: **Iurkovski** — portar, **Kruglov, Kaplun, Adjem, Svetov, Nikulin** — fundași, **Lazinski, Fedorenko, Jelutkov, Mintiukov** — mijlocași, **Rogov, Gherasimov, Gazaev, Evtușenko** — inaintași.

Meciul România (tineret) — U.R.S.S. (B) va începe la **ora 17** și va fi transmis în întregime la televiziune. Arbitrul întîlnirii: **Ivan Iosipov** (R.P. Bulgaria).

ȘTIRI... ȘTIRI... ȘTIRI...

● **TRAGEREA LA SORȚI A SEMIFINALELOR „CUPEI ROMÂNIEI".** Mîine, la sediul F.R.F., de la ora 12, va avea loc tragerea la sorți a semifinalelor **„Cupei României".** Vor fi prezenți delegații echipelor calificate, **„Poli Timișoara, Univ. Craiova, S.C. Bacău și Sticla Arieșul Turda.**

● **ÎN SERIA A V-A, „BUCUREȘTEANĂ",** a Diviziei „C" azi se dispută etapa intermediară (a XXI-a). În București au loc următoarele meciuri (ora 17,30): **Voința — Petrolul Videle, Electronica — Automatica, T.M.B. — Tehnometal, Danubiana — Cetatea Tg. Măgurele și I.C.S.I.M. — Abatorul.**

● **AZI, PE STADIONUL REPUBLICII** din Capitală (ora 16.30) va avea loc meciul amical între divizionarele „B" **Rapid București și C.F.R. Timișoara.** În deschidere, la ora 14,30, se dispută jocul de Divizia „C" **Luceafărul București — S.N. Oltenița.**

ADMINISTRAȚIA DE STAT LOTO-PRONOSPORT INFORMEAZĂ

PATRU AUTOTURISME LA O TRAGERE!

Fără a constitui un record în materie de mari succese, prima tragere obișnuită Loto din această lună, desfășurată vineri 3 aprilie, ilustrează din plin frecvența și valoarea ridicată a cîștigurilor la acest avantajos sistem de joc: la categoria I au fost atribuite 4 AUTOTURISME „Dacia 1300", în timp ce valoarea unitară a cîștigurilor de categoria a II-a a fost de aproape 20.000 lei fiecare. Noii posesori de autoturisme, obținute pe bilete achitate 25% sînt S. Ghenau din Medgidia, D. Hrițuleac din București, Șt. Racoviță și Ștefan R. din Brașov. Succese asemănătoare sau chiar mai mari puteți obține și dv., participînd la tragerea de vineri 17 aprilie 1981. **Nu uitați,** însă, că ASTĂZI și MÎINE sînt ULTIMELE ZILE pentru procurarea biletelor!

Tragerea obișnuită Pronoexpres de astăzi, 15 aprilie 1981, se televizează în direct în jurul orei 17,45, în pauza meciului de fotbal România (T) — U.R.S.S. (B).

CÎȘTIGURILE CONCURSULUI PRONOSPORT DIN 12 APRILIE 1981

Categoria 1: (12 rezultate) 1 variantă 100% a 50.000 lei și 10 variante 25% a 12.500 lei;

Categoria 2: (11 rezultate) 85,50 variante a 3.331 lei;

Categoria 3: (10 rezultate) 917,25 variante a 466 lei.

REPORT CATEGORIA 1: 62.340 lei.

Cîștigul de 50.000 lei de la categoria 1 a revenit participantului Nicolae Coșeraru din Bacău.

ANTRENORUL-JUCĂTOR ȘI DUBLELE SALE OBLIGAȚII

O serie de scrisori venite la redacție conțin și aceste interesante întrebări: **Soluția antrenorului-jucător este viabilă, este utilă? Conține ea vreo incompatibilitate prin întîlnirea celor două calități, a celor două responsabilități în una și aceeași persoană?**

La noi, în ultima perioadă de timp — iar peste hotare de mai multă vreme — am înregistrat unele situații în care jucători cu experiență și cu un reputat palmares îndeplinesc și misiunea de antrenor. Iubitorii fotbalului știu, desigur, că **Lucescu** se ocupă de o mai lungă perioadă de timp de pregătirea Corvinului, iar, mai de curînd, **Dinu** și **Condruc** sînt antrenori-secunzi la Dinamo și, respectiv, F.C. Baia Mare.

O întrebare, un răspuns

Dacă apare vreo incompatibilitate între cele două calități? După opinia noastră, nu. Există, însă, obligații în plus. Prima o reprezintă, se înțelege de la sine, volumul de cantitate și gradul de calitate al muncii ce trebuie depusă. În cazurile din fotbalul nostru, Lucescu a realizat — în dubla calitate de antrenor și jucător la Corvinul — multe și remarcabile lucruri. Nu numai sub raportul performanței (printre altele, promovarea formației hunedorene), ci și sub acela, deloc neglijabil, al renovării lotului cu elemente locale, Corvinul ajungînd acum să aibă peste 80% din efectivul de jucători compus din sportivi crescuți mai cu seamă în „uzina" condusă de neobositul D. Pătrașcu. Apoi, în privința valorii jocului, al modernizării lui, Corvinul a făcut mari și necontestați pași. O demonstrează multe partide, ultima „mostră" fiind cea de duminică, de la București. Este de așteptat ca și Dinu și Condruc să aibă contribuții similare în desfășurarea procesului de instruire al echipelor în a căror conducere tehnică sînt în prezent.

Rolul de jucător-antrenor impune însă o și mai mare atenție în direcția atitudinii în teren, a unei comportări disciplinare fără reproș. Pentru că cei în cauză sînt priviți de coechipieri din unghiul elev-profesor. Deci, cu atît mai mult, antrenorul-jucător are datoria unei atitudini fără reproș în lupta de pe gazon. Sigur că responsabilitatea sporită a jucătorului care răspunde și de pregătirea echipei face ca starea de încordare să fie mai mare. Dar pentru că avem de-a face cu fotbaliști experimentați, încercați în atîtea partide grele, cu sportivi respectați pentru profilul lor moral, pentru reușitele în viață, **trebuie să le cerem efortul de a nu compromite într-o postură, aceea de jucător, ceea ce clădesc cu trudă și cu multă preocupare de perfecționare profesională (observație valabilă mai cu seamă pentru Lucescu) în cealaltă ipostază, de antrenor.**

Credem că, în perimetrul unor asemenea obligații, antrenorul jucător își poate desfășura perfect activitatea. **Evitînd gesturile nesportive (cazul lui Dinu în jocul Dinamo — F.C. Baia Mare) sau atitudini ireverențioase față de arbitru (Lucescu, eliminat în partida Progresul Vulcan — Corvinul), cei care își aduc simțitul aport în pregătirea echipei și contribuie, apoi, la punerea în practică a antrenamentelor, în meciuri, își vor îndeplini mai bine misiunea.**

Eftimie IONESCU

PROGRAMUL ȘI ARBITRII ETAPEI DE DUMINICĂ A DIVIZIEI „B"

SERIA I: Delta Tulcea — F.C. Constanța: **M. Buzea** (București), Cimentul Medgidia — Gloria Buzău: **M. Huștiuc** (București), Viitorul Gheorgheni — Minerul Gura Humorului: **I. Tănase** (Tîrgoviște), F.C.M. Progresul Brăila — C.S.M. Suceava: **Tr. Alexandrescu** (București), Gloria Bistrița — C.S.U. Galați: **M. Ivăncescu** (Brașov), C.S.M. Borzești — I.M.U. Medgidia: **A. Jurja** (București), C.S. Botoșani — Viitorul M. Vaslui: **C. Manea** (Feteești), Oltul Sf. Gheorghe — Chimia Brăila: **I. Roman** (Sighet), Ceahlăul P. Neamț — Unirea D. Focșani: **A. Szilaghi** (Tg. Mureș).

SERIA A II-a: Metalul București — Gaz metan Mediaș: **S. Burlacu** (Gh. Gheorghiu-Dej), Nitramonia Făgăraș — Flacăra Moreni: **V. Tătar** (Hunedoara), Mecanică fină București — Petrolul Ploiești: **Al. Mustățea** (Pitești), Pandurii Tg. Jiu — Tractorul Brașov: **O. Anderco** (Satu Mare), Luceafărul București — Rapid București: **I. Vasile** (București), ROVA Roșiori — Rulmentul Alexandria: **A. Forwirth** (Timișoara), Poiana Cimpina — Chimica Tîrnăveni: **V. Ianul** (Iași), Metalul Plopeni — Sirena București: **D. Dumitrescu** (Focșani), C.S. Tîrgoviște — Autobuzul București: **Fl. Cenea** (Caracal).

SERIA A III-a: Aurul Brad — U.T. Arad: **T. Balanovici** (Iași), Olimpia Satu Mare — Metalurgistul Cugir: **Al. Ilie** (Craiova), Rapid Arad — Înfrățirea Oradea: **H. Nicolau** (Brașov), Metalul Aiud — C.F.R. Cluj-Napoca: **Gh. Ispas** (Constanța), F.C. Bihor Oradea — C.F.R. Timișoara: **Al. Ioniță** (București), Minerul Anina — Minerul Cavnic: **I. Zaharia** (Drobeta Tr. S.), Minerul Lupeni — Dacia Orăștie: **N. Georgescu** (București), Minerul Moldova Nouă — F.C.M. Reșița: **A. Deleanu** (București), U.M. Timișoara — C.I.L. Sighet: **Al. Bădulescu** (Ploiești).

Intre vestiar...

● **Fundașul central Ursu,** de la Politehnica Iași, a împlinit chiar duminică, în ziua dificilului meci cu Universitatea Craiova, 28 de ani. El și-a onorat această aniversare printr-o bună evoluție, poate cea mai bună din acest sezon. ● Foarte apreciată în meciul de la Iași a fost și comportarea „veteranilor" echipei locale **Simionaș** și **Romilă,** care — dînd în teren tot ceea ce au putut — au contribuit substanțial la succesul echipei lor. Este însă regretabil că Romilă a găsit de cuviință să se preteze uneori la simulări de accidentare și gesturi teatrale, menite să impresioneze pe arbitru și publicul. ● Un nume despre care se va mai vorbi: **Oprea,** fundașul dreapta al Politehnicii ieșene, remarcat și de antrenorul **Victor Stănculescu,** observator federal la meciul de la Iași. ● **„Faultul în careu asupra lui Crișan a fost clar, iar penaltyul just acordat",** recunoșteau, cu o obiectivitate care le face cinste, antrenorii echipei ieșene, **Leonid Antohi** și **Kurt Gross,** care au ținut să risipească astfel îndoielile exprimate de unii suporteri ai Politehnicii față de decizia arbitrului **G. Dragomir.** ● Vizibil afectat de această a doua înfrîngere consecutivă în deplasare a echipei sale, situație într-adevăr neobișnuită pentru Universitatea Craiova, antrenorul **Ion Oblemenco** ne spunea la sfîrșitul meciului: **„Cu greu pot să-mi explic cum, după ce am reușit egalarea, formația mea a căzut atît de vizibil. Probabil că numai oboseala accentuată a jucătorilor de bază, atît de solicitați în ultima vreme în cadrul unui program intern și internațional, este cauza declinului. Îmi pare desigur rău că n-am reușit să menținem rezultatul de 1—1. Un punct cîștigat aici, la Iași, pe care cred că-l puteam obține, ar fi cîntărit greu în favoarea șansei noastre la titlu".** ● Deși jucase la Tg. Mureș, la o distanță de peste 300 de km. de Capitală, Septimiu Cîmpeanu a ajuns la lotul național duminică seara, în condițiile în care nu erau nici cursă de avion și nici tren potrivit. A ajuns, totuși, în timp util, ca să se poată odihni și să reia călătoria spre Copenhaga luni dimineața, datorită coechipierului său Moș, care, imediat după meciul cu A.S.A., s-a suit la volanul mașinii personale și s-a îndreptat spre București. Frumos gest de colegialitate, care reamintește tradiționalul spirit de echipă al „șepcilor roșii". ● Duminică, la Tg. Mureș, se adunase întreaga echipă A.S.A. din perioada sa de glorie: Ispir, Unchiaș, Bölöni, Hajnal și Fazekas erau în teren; Czako și Kiss pe banca antrenorilor; Solyom, Gligore, Pîslaru, Varodi, Mureșan și Naghi — spectatori în tribună. Apropo de Michi Naghi. El antrenează, în prezent, Metalul Sighișoara, o serioasă candidată la promovare în divizia secundă. ● Duminică, în min. 18 al partidei Dinamo — F. C. Olt, Bumbescu a părăsit terenul șchiopătînd. S-a urcat într-o mașină a Salvării și a revenit pe stadion în pauza meciului. Cu piciorul drept în ghips. Ce se întîmplase, de fapt? **„Înaintea jocului, la încălzire, Bumbescu a călcat pe piciorul lui Pană și s-a accidentat. O entorsă!",** avea să ne declare antrenorul secund Tănase Dima. ● Un gest frumos pe gazonul din Lonea, înaintea meciului de „speranțe" dintre Jiul și Sportul studențesc: echipa gazdă, aflînd că unul dintre jucătorii din tabăra adversă", Viorel Vagner, împlinea chiar duminică frumoasa vîrstă de 19 ani, i-a oferit un buchet de flori prin căpitanul ei, Gelu Bîrsan. ● Bozeșan s-a întors la Sportul studențesc. El s-a alăturat echipei sale, revenind din Timișoara. Lucrurile s-au clarificat: la sfîrșitul campionatului, el se va transfera la „Poli" de pe malul Begăi. Singurul motiv pentru care Bozeșan n-a jucat la Petroșani este că el mai resimte o veche accidentare la gleznă. ● **Radu II: „Voi face totul pentru a nu pierde șefia în clasamentul golgeterilor. Și odată aflat acolo, sus, voi atrage poate iarăși atenția selecționerilor".** O dorință, un țel pe deplin justificate de talentul fotbalistului piteștean. Și de vîrsta lui. **Doar 25 de ani...**

... și gazon

Universiada'81

BREVIAR

Într-un interviu acordat corespondentului sportiv al Agenției TASS, Serghei Ivanov prim vicepreședinte al Federației internaționale a sportului universitar și președinte al Consiliului asociației sportive „Burevestnik", a declarat că delegația sportivilor sovietici pentru Universiada de la București va cuprinde numeroși competitori de valoare internațională. Astfel, la întrecerile de atletism vor participa campioana olimpică la 100 m plat Ludmila Kondratieva și campionul olimpic de la 400 m plat Viktor Markin, iar din lotul de gimnastică vor face parte Maria Filatova componentă a echipei U.R.S.S., campioană olimpică și cîștigătoarea Cupei mondiale din 1980, Stela Zaharova, precum și campionii unionali Fedor Kulaksizov și Serghei Hijniakov. Studenții sportivi sovietici vor lua parte la toate cele 10 discipline înscrise în programul Universiadei de vară.

● Organizatorii „Satului Universiadei" au amenajat spații și încăperi special destinate diferitelor aniversări ale sportivilor oaspeți. În același timp, s-au luat măsuri pentru ca aici să poată fi sărbătorite de către delegațiile oaspete zilele naționale ale unor țări ale lumii, în perioada în care Satul va fi deschis (cu începere de la 5 iulie) : **Franța, Irak, Columbia, Belgia, Polonia, Egipt, Cuba, Liberia, Peru, Elveția.**

● În componența delegației sportive studențești a **Poloniei** vor intra : 45 atleți, 12 baschetbaliste, 5 luptători, un săritor în apă, 10 scrimeri, 12 voleibaliști. Performerii vor fi însoțiți de 3 arbitri (la baschet, scrimă și volei), 17 antrenori și 15 oficiali. În total, delegația poloneză va număra 139 de persoane.

● În sala Agronomia din frumosul parc al institutului de specialitate (vis-à-vis de Stadionul și Strandul tineretului) a fost instalată o tabelă electronică de marcaj. Această instalație este opera studenților și cadrelor didactice de la **Institutul politehnic București.**

● Ieri a sosit la sediul secretariatului C.N.O.U. încă o confirmare de participare. Este vorba de delegația sportivilor studenți din **Malta.**

● Marți după amiază a avut loc o ședință a biroului Comitetului național de organizare a Universiadei pe a cărei ordine de zi au figurat, printre altele împodobirea cît mai adecvată a obiectivelor sportive ce vor găzdui întrecerile, precum și a celor două porți de intrare în țară, **Gara de Nord și aeroportul Otopeni,** colaborarea cu diferite companii de televiziune interesate în preluarea transmisiilor diferitelor întreceri, probleme de organizare a centrului de presă din incinta Conservatorului bucureștean, stadiul pregătirii loturilor de sportivi români etc.

VOLEIBALIȘTI CU REALE CALITĂȚI

(Urmare din pag. 1)

dere creșterea potențialului fizic al selecționabililor, dar și exersarea unor execuții tehnice și combinații tactice. Nu toate lucrurile merg „la unison", ceea ce necesită dese întreruperi și chemări la ordine de către antrenorul principal, observații și indicații din mers ale secunzilor

„**În orice caz, — conchide** antrenorul N. Sotir — **lotul se prezintă mai bine decît altă dată. Dar observ că cei mai mulți acuză, aici, la acest test, lipsa unei pregătiri corespunzătoare în timpul campionatului, la cluburi. În general, mai bine se prezintă dinamoviștii, care s-au aflat într-o pregătire mai susținută, cerută și de participarea lor la Cupa campionilor europeni... Va trebui să muncim serios în perioada următoare, fiindcă față de calitățile jucătorilor selecționați sînt posibile construirea unei echipe bune și un rezultat final valoros la Universiadă".**

Într-adevăr, lotul nostru universitar — care mai cuprinde, în afara celor pomeniți mai înainte, pe **Mina, Pustiu, Corcheș, Gheorghe, Olteanu, Sîrbu și Ioniță** — prezintă **calitățile intrinsece necesare unor reale progrese.** Cu condiția unei pregătiri la cote superioare, așa cum dealtfel își propune colectivul tehnic. Și cu condiția ca echipa de bază să cîștige în omogenitate și personalitate.

CONCURSURI INTERNAȚIONALE DE TIR

Poligonul Tunari și sala de la Dinamo au găzduit întîlnirea internațională de tir dintre secțiile cluburilor Dynamo Berlin și Dinamo București. Iată cîteva dintre rezultatele înregistrate: **pușcă 10 m:** 1. H. Behm (Dynamo) 581 p, 2. E. Antonescu; **pușcă liberă 3×40 f:** 1. S. Martin (Dynamo) 1141 p; **60 f.c., seniori:** 1. O. Cristescu 592 p, 2. S. Martin 592 p, **juniori:** 1. R. Hohne 595 p (!); **pistol liber:** 1. I. Neagu 553 p, 2. P. Kuttner 530 p; **pistol viteză, seniori:** 1. M. Gabriel 590 p, 2. J. Beusch (Dynamo) 586 p, **juniori:** 1. G. Cristache 587 p, 2. R. Herzig (Dynamo) 586 p. **(C POPOVICI**-coresp.).

● În concursul internațional de tir de la Plsen, la care au participat trăgători de la cluburi militare din **Bulgaria, Cehoslovacia, R.D. Germană, Polonia, România, Ungaria** și **U.R.S.S., Liviu Stan** a reușit 557 p și 558 p, în două concursuri consecutive de pistol liber. Întrecerea a fost cîștigată de **Hrozina** (Cehoslovacia) cu 563+564 p. La pușcă liberă 3×40 f, **Florin Cristofor** a ocupat locul 5, cu 1151 p, iar la 60 f.c., **Marin Marin** s-a situat al 4-lea, cu 597 p.

● Alte rezultate din concursul de la Sofia: **pușcă liberă 60 f.c.:** 1. I. Medoev (U.R.S.S.) 598 p, 2. M. Dumitrescu (Dinamo București) 596 p; 3. A. Mitrofanov (U.R.S.S.) 596 p; **pistol viteză:** 1. H. Weissenberger (R.F.G.) 596 p, 2. L. Balogh (Ungaria) 595 p, 3. A. Snejko (U.R.S.S.) 595 p... 9. G. Calotă (România) 591 p; **pușcă liberă 3×40 f:** 1. A. Mitrofanov 1167 p,... 7. M. Dumitrescu 1143 p.

ACTUALITĂȚI DIN TENIS

CU PRILEJUL REUNIUNII sale anuale, la Neu-Isenburg (R.F.G.), Asociația europeană de tenis l-a reales drept președinte pe Heinz Grimm (Elveția).

LA TURNEUL DE DUBLURI FEMININE de la Tokio (8—10 mai), perechea „extremelor" va fi formată din Billie-Jean King (37 de ani) și Andrea Jaeger (15 ani).

JIMMY CONNORS — unul din puținiiași ai tenisului care nu face parte din Asociația jucătorilor profesioniști (ATP) — a fost nevoit să-și trimită personal înscrierea la turneul de la Roland Garros!

APROPO DE TURNEUL parizian, care debutează la 25 mai: tabloul feminin va cuprinde anul acesta 96 jucătoare (față de 64 în trecut).

NOUTĂȚI și de la celălalt mare turneu al sezonului estival. Toți arbitrii de la Wimbledon vor trebui — pentru prima oară anul acesta — să treacă un examen organizat de Asociația arbitrilor englezi în vederea ameliorării calității arbitrajelor.

ÎNTRE 20 APRILIE ȘI 3 MAI, vor participa la campionatele de tineret ale U.R.S.S., la Tașkent și Tbilisi: Luminița Sălăjan, Daniela Moise, Cristinel Ștefănescu și Bogdan Toma.

TÎNĂRUL NOSTRU JUCĂTOR Eduard Pană a cîștigat cu brio un turneu la Tegernsee (R.F.G.), învingînd în finală pe M. Schwaier cu 6—4, 6—3. El a mai reușit bune clasări, în semifinalele sau sferturile de finală ale turneelor de la Regensburg (R.F.G.), Tumwater, Belingham și Kirkland (S.U.A.).

LONGEVITATE, TENACITATE, VOINȚĂ...

Carnet extern

...„**Vivienne Cherriman a fost «sirena de 73 de ani». Expresia și-a găsit acoperire la campionatele internaționale de înot pentru vîrstnici, desfășurate în Australia, unde ea a reușit să doboare patru recorduri pe diferite distanțe. Originară din Insulele Wight, Vivienne Cherriman a reușit să parcurgă de două ori înot distanța dintre această insulă și Anglia"**

...„**Patru tineri — Bob Kelly (32 ani), Peter Charkiw (26 de ani), Bruce Ladebu (25 ani) și Lausie Dekter (35 ani) — vor face prima tentativă din acest secol de a ajunge pe jos la Polul Nord, tentativă care va dura, probabil, două luni, timp în care vor fi parcurși 965.5 km".**

...„**Terry Fox este un tînăr atlet canadian de 22 de ani căruia, ca urmare a unui cancer, i s-a amputat un picior. Cînd s-a refăcut după operație, Terry s-a hotărît să parcurgă pe jos întreaga țară în sprijinul unei campanii de strîngere de fonduri pentru cercetările științifice în vederea combaterii acestei maladii. Pentru curajul și voința sa, Terry Fox a fost distins cu Ordinul Canadei, cea mai înaltă distincție din țară".**

Aceste trei informații conțin, în esență, cîteva elemente demne de meditație, de reflectare dacă vreți — asupra activității noastre cotidiene : **dorința de autodepășire, de a demonstra că organismul uman are resurse nebănuite, că la toate acestea sportul poate avea o contribuție esențială.** Să adăugăm, — și nu în ultimul rînd — **o mare dragoste față de oameni, o dorință de a contribui prin toate mijloacele la ajutorarea semenilor, de a demonstra că nimic nu este mai frumos decît să învingi :** în lupta cu bătrînețea, cu vicisitudinile naturii, cu bolile.

Longevitate, temeritate, voință — trei factori care își găsesc punctul de plecare și în sport, pentru că acesta poate fi izvorul unei vieți îndelungate — ca urmare a regimului impus pe toate planurile, de la cel alimentar la cel igienico-sanitar —, elementul determinant în formarea și educarea caracterului, mai ales la tineri, cu influențe favorabile asupra întregii lor activități.

Iată de ce cele trei informații (și nu sînt singurele !) trebuie înțelese într-un sens mai profund, pentru că ele reflectă, în fond, dorința fiecăruia dintre noi de autodepășire...

Emanuel FÂNTÂNEANU

● FIȘIER ● FIȘIER ● FIȘIER ● FIȘIER ● FIȘIER ● FIȘIER ● FIȘIER ●

HANDBAL (m): „CUPA ȚĂRILOR LATINE"

În mai multe orașe din Spania se va desfășura în această săptămînă cea de a XI-a ediție a **„Cupei țărilor latine"** la handbal masculin, competiție rezervată tinerilor sub 21 de ani, inițiată în anul 1968 de Federația de handbal din Franța — idee la care au aderat, în același an, Spania și Maroc — această manifestare a găsit ecou în rîndul a numeroase țări cu populație de origină latină.

Începînd de la ediția a III-a (1970), handbalul românesc s-a alăturat — firesc — țărilor inițiatoare. De-a lungul celor 8 participări **reprezentativa de tineret a României a cîștigat trofeul de 7 ori** și doar o singură dată s-a clasat pe locul secund. Iată, dealtfel, „fișa" competiției :

1968	(Franța) :	1. Franța,	2. Spania,	3. Portugalia.
1969	(Spania) :	1. Spania,	2. Franța,	3. Portugalia
1970	(Portugalia) :	1. ROMÂNIA,	2. Franța,	3. Spania.
1971	(Maroc) :	1. ROMÂNIA,	2. Franța,	3. Portugalia
1973	(România) :	1. ROMÂNIA,	2. Spania,	3. Franța.
1974	(Italia) :	1. ROMÂNIA,	2. Franța,	3. Spania
1975	(Brazilia) :	1. ROMÂNIA,	2. Spania,	3. Franța.
1976	(Franța) :	1. ROMÂNIA,	2. Spania,	3. Italia.
1979	(Italia) :	1. ROMÂNIA,	2. Italia,	3. Franța.
1980	(Portugalia) :	1. Spania,	2. ROMÂNIA,	3. Franța.

Rezultatele reprezentativei României ● **1970 :** 36-16 cu Brazilia, 28—15 cu Maroc, 19—10 cu Spania, 37—7 cu Italia, 23—10 cu Franța, 36—12 cu Portugalia; ● **1971 :** 11—7 cu Spania, 10—2 cu Maroc, 13—6 cu Portugalia, 11—6 cu Franța; ● **1973 :** 16—7 cu Italia 27—10 cu Brazilia, 21—12 cu Spania, 25—5 cu Portugalia, 16—8 cu Franța; ● **1974 :** 28—16 cu Franța, 8—4 cu Spania; ● **1975:** 14—5 cu Italia, 29—13 cu Franța ; ● **1976 :** 22—16 cu Spania. În turneul final ; ● **1979 :** 34—10 cu Belgia, 27—14 cu Brazilia, 28—16 cu Porutgalia, 32—13 cu Italia ; ● **1980 :** 33—9 cu Italia, 28—18 cu Franța, 16—17 cu Spania.

● FIȘIER ● FIȘIER ● FIȘIER ● FIȘIER ● FIȘIER ● FIȘIER ● FIȘIER ●

În C. M. de tenis de masă

ECHIPA MASCULINĂ ÎNVINGĂTOARE: ROMÂNIA — ELVEȚIA 5-0

NOVI SAD, 14 (prin telefon). La cele 20 de mese instalate în noua sală a sporturilor din localitate a început cea de a 36-a ediție a campionatelor mondiale de tenis de masă, cu probele pe echipe.

În primul joc, echipa masculină a **României,** aflată în a II-a grupă valorică, a depășit cu un scor categoric formația **Elveției: 5—0 (Doboși — Miller** 21—9, 21—16; **Florescu — Hafen** 21—10, 21—11; **Crișan — Bakcikowski** 21—16, 21—15; **Doboși — Hafen** 21—13, 23—25, 21—17; **Crișan — Miller** 23—21, 21—13). **Alte rezultate: grupa I** — Japonia — Indonezia 5—0, Anglia — Coreea de Sud 5—2, Polonia — R.P.D. Coreeană 5—1 (!), Ungaria — Italia 5—2; **grupa a II-a** — Danemarca — Israel 5—1, Hong Kong — Bulgaria 5—4, India — Nigeria 1—5, Norvegia — Finlanda 5—2, S.U.A. — Țara Galilor 5—4, Malaezia — Olanda 1—5, Austria — Egipt 5—0.

Reprezentativa feminină a **României** a întîlnit puternica formație a **Uniunii Sovietice.** Tinerele noastre sportive — **Eva Ferenczi și Olga Nemeș** — au avut ca partenere de joc pe **Valentina Popova** (a 11-a jucătoare în clasamentul mondial și prima în cel european) și **Narine Antonian** (a 13-a în clasamentul european), în fața cărora au cedat cu 0—3 (**Nemeș — Antonian** 16—21, 12—21; **Ferenczi — Popova** 16—21, 18—21; **Ferenczi, Nemeș — Antonian, Popova** 11—21, 12—21). **Alte rezultate: grupa I** — R.P.D Coreeană — Anglia 3—0, Hong Kong — Japonia 0—3, R.F.G. — Coreea de Sud 3—2(!), Iugoslavia — India 3—0.

Miercuri, fetele vor juca în compania **Iugoslaviei,** iar băieții vor întîlni **Egiptul și Austria.**

FL. GHEORGHIU A REMIZAT ȘI CU GHELLER

MOSCOVA, 14 (Agerpres). — După consumarea a 7 runde, în turneul internațional de șah de la Moscova conduce campionul mondial Anatoli Karpov (U.R.S.S.), cu 4½ p, (1), urmat de Smislov (U.R.S.S.) 4½ p, Kasparov (U.R.S.S.) — 4 p (1), Polugaevski (U.R.S.S.) — 4 p, Andersson (Suedia), L. Portisch (Ungaria) — cu cîte 3½ p (1), Florin Gheorghiu (România) — 3½ p, Petrosian (U.R.S.S.) — 3 p (1) etc. În runda a 7-a, marele maestru român **Florin Gheorghiu** a remizat cu Gheller, rezultat înregistrat și în alte patru partide: Timman — Polugaevski, Andersson — Balașov, Smislov — Kasparov și Petrosian — Smejkal. Partidele L. Portisch — Beliavski și Torre — Karpov s-au întrerupt.

SUCCESE ALE GIMNAȘTILOR ROMÂNI LA PECS

La Campionatele internaționale de gimnastică ale Ungariei, desfășurate la Pecs, sportivii români au repurtat succese notabile. Clasat pe locul 7 la individual compus, **Octavian Ionașiu a ocupat primul loc la cal cu mînere,** iar colegul său **Valentin Pintea a cîștigat la sol.** De remarcat că s-a concurat, pentru prima oară în acest sezon, cu exerciții impuse și liber alese.

ROMÂNIA — SPANIA 3-0 ÎN „CUPA VOLAN" LA VOLEI

BUDAPESTA, 14 (Agerpres). — În ultima zi a competiției internaționale masculine de volei „Cupa Volan", desfășurată la Szekesfehervar (Ungaria), selecționata studențească a României a învins cu 3—0 (15—9, 15—4, 15—4) formația Spaniei.

Turneul a fost cîștigat de reprezentativa Ungariei, care a dispus cu 3—0 (16—14, 16—14, 15—13) de echipa Cubei.

C. M. DE HOCHEI PE GHEAȚĂ [GRUPA A]

STOCKHOLM, 14 (Agerpres). — **Rezultate din C.M. de hochei pe gheață (grupa A) : U.R.S.S. — Finlanda 7—1 (2—0, 3—0, 2—1) și Canada — Olanda 8—1 (2—0, 2—0, 4—1).**

TELEX ● TELEX ● TELEX ● TELEX ● TELEX

AUTO ● „Marele Premiu" al Argentinei, cea de-a 3-a probă a C.M. (F. 1), desfășurat la Buenos Aires a fost cîștigat de brazilianul Nelson Piquet (Brabham"), care a parcurs 316,310 km în 1 h 34:32,74, cu o medie orară de 200,630 km. L-au urmat argentinianul Carlos Reutemann („Williams"), francezul Alain Prost („Renault"). În clasamentul general conduce Reutemann — 21 p, urmat de Alan Jones — 18 p.

BASCHET ● Au început întrecerile celei de-a 21-a ediții a competiției masculine pentru „Marele Premiu" al orașului Sofia. Iată primele rezultate înregistrate în grupele preliminare : Grupa A : Praga — București 87—82 (46—42) ; Moscova — Havana 111—78 (51—46) ; Grupa B : Belgrad — Ankara 76—67 (33—38) ; Sofia — Varșovia 98—78 (48—42).

FOTBAL ● La Kinshasa, în preliminariile C.M. (zona africană), Zair — Camerun 1—0 (1—0). Unicul gol al acestei partide, la care au asistat 100 000 de spectatori, a fost înscris de Kama (min. 23).

GIMNASTICA ● Concursul feminin desfășurat la Cottbus (R.D. Germană) s-a încheiat cu victoria vicecampioanei olimpice Maxi Gnauk (R. D. Germană), care a totalizat la individual compus 38,35 p. Pe locurile următoare s-au situat coechipierele sale Birgit Senf — 37,35 p, Franka Voigt 36,90 p și Lisa Champlain (S.U.A.) — 36,30 p. ● Concursul internațional de gimnastică ritmică modernă de la Hamburg a fost cîștigat de sportiva bulgară Anelia Ralenkova — 38,20 p, urmată de Gulia Nurtasajeva (U.R.S.S.) — 37,70 p și Regina Weber (R. F. Germania) — 37,55 p.

NATAȚIE ● În ultima zi a campionatelor de înot ale S.U.A., înotătoarea Tracy Caulkins a stabilit un nou record național în proba de 100 yarzi bras, cu timpul de 1:01,13. Alte rezultate : feminin : 100 yarzi fluture — Jill Sterkel — 52:99 ; 100 yarzi spate — Susan Walsh 54,51 ; masculin : 100 yarzi bras — Lundquist 53,83; 100 yarzi spate — Rick Carey — 49,79. ● La campionatele Angliei, J. Randall a realizat un nou record național în proba de 200 m mixt, cu timpul de 2:07,07. Alte rezultate : masculin : 200 m bras — Moorhouse 2:18,59 ; 100 m liber — Taylor 51,40 ; feminin : 100 m spate — H. Jameson 1:05,55; 200 m liber — J. Croft 2:01,61. ● Disputat la Soedertaelje (Suedia), meciul de natație dintre echipele masculine și feminine ale Suediei și U.R.S.S. s-a încheiat cu scorul general de 194—148 p în favoarea gazdelor.

TENIS ● Surpriză în turneul de la Monte Carlo : Victor Pecci (Paraguay) — Bjorn Borg (Suedia) 6—0, 4—6, 7—5 !

Redacția și administrația : cod 79778 București, str. V. Conta 16, ot. P.T.T.R. 1, tel centrală 11.50.59 ; secția coresp. 11 51 09 ; interurban 437 ; telex 10 350 romsp. Tiparul I. P. „Informația"
Pentru străinătate : abonamente prin ILEXIM - departamentul export import presă. P.O Box 136—137, telex 11 226, București, str. 13 Decembrie nr. 3 R. 1. 10363