Biblioteca Jud. Hunedoara Deva
SALA DE LECTURA

PROLETARI DIN TOATE ȚĂRILE, UNIȚI-VĂ!

Sportul

ZIAR AL CONSILIULUI NAȚIONAL PENTRU EDUCAȚIE FIZICĂ ȘI SPORT

ANUL XXXVII – Nr. 9780 | 4 PAGINI – 30 BANI | Vineri 15 mai 1981

Săptămina schifului pe lacul Snagov:

MARILE ÎNTRECERI PE AMBARCAȚII MICI

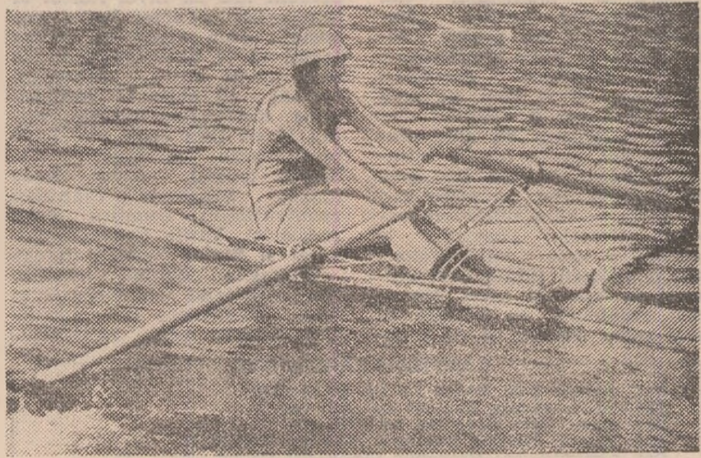

In drum spre start, Sanda Toma, *sprintera numărul 1 a schifului mondial*
Foto: Dragoș NEAGU

Snagovul arată splendid in noua haină de primăvară, cu schifuri și caiace lucitoare ce fulgeră pe sub maluri inverzite, cu balize multicolore perfect aliniate pe pista de concurs. E săptămina schifului, a mult așteptatului concurs republican de canotaj pe ambarcații mici. Interesanta intrecere individuală a celor mai buni rameri și vislași din țară a inceput marți, cu primele starturi in cursele eliminatorii rezervate băieților. Miercuri au intrat pe culoarele dintre balize și canotoarele noastre fruntașe, recent revenite de la **„Regata Tata" cu 6 locuri I in cele 6 probe rezervate senioarelor!**

Pe pontoanele mereu mișcătoare acostează, ori se depărtează spre larg, zeci de „simpluri", de „dublu fără cirmaci" — singurele ambarcații admise in concurs. Le petrec cu privirea, cu speranța, profesorii și tehnicienii care predau la cunoscuta „școală a Snagovului", le zimbește tinerește decanul de virstă al canotajului nostru, antrenorul emerit **Francisc Cserhaty** (76 de ani, 18 titluri de campion național, primul — la schif simplu — in 1922 !). La turnul de sosire, pe foile de concurs apar nume de canotoare consacrate, cifre care vorbesc despre **progres**, despre **muncă și dăruire.** Ca de fiecare dată, **Sanda Toma** — sprintera nr. 1 a schifului mondial — e marea favorită a probei de simplu. Ea va evolua alături de alte talentate sportive, printre care și **Adriana Chelariu,** tinăra care anul acesta, la Timișoara, a cucerit titlul de campioană națională la fond atit la junioare, cit și la senioare.

După ambițioasele dispute din serii și recalificări, astăzi concursul republican pe ambarcații mici programează finalele masculine (2000 m). In sfirșit, simbătă, incepind de la ora 10, iubitorii acestui sport vor putea urmări interesantele finale feminine pe distanța clasică de 1 000 m.

Vasile TOFAN

Inițiative buzoiene

PRIMĂVARA — ANOTIMPUL ALERGĂRILOR ÎN AER LIBER

Intre județele in care preocuparea pentru atragerea copiilor și tineretului in activitatea sportivă de masă desfășurată in aer liber apare ca o dominantă se află și Buzăul. O recentă consfătuire a profesorilor de educație fizică din acest județ a relevat in mod convingător o asemenea preocupare.

Ceea ce reține atenția in mod deosebit este faptul că tradiția statornicită in activitatea sportivă de masă, intr-o serie de unități de invățămint din mediul urban (și exemplul cel mai tipic il reprezintă Liceul „B. P. Hașdeu" din Buzău) este urmată de multe școli din cuprinsul județului, din comune și chiar din sate. Modalitatea cea mai directă o reprezintă probele atletice și dintre acestea cu precădere alergările de cros. Ne vom opri la un exemplu, cel oferit de **Școala generală din Izvorul dulce-Merei,** care reușește să intrunească multe din atributele unei activități sportive de masă in aer liber continue și, pe deasupra, excelent organizată.

Cronica SPORTULUI ȘCOLAR

Fără nici un dubiu atletismul și-a cucerit, in această frumoasă așezare buzoiană, prieteni adevărați. S-ar putea ca această opțiune a copiilor și elevilor de aici pentru prima dintre disciplinele olimpice să fie determinată și de faptul că unii dintre foștii lor colegi au ajuns să fie cunoscuți cu mult peste vatra comunei: **Nicolae Bănișor** a ajuns in lotul național de atletism (a luat parte și la una din edițiile Jocurilor Balcanice), **Elena Alexe** a fost finalistă a „Crosului tineretului", iar **Aurelia Ene** tot finalistă la „Crosul pionierilor". Ar fi un argument. Dar mai sint și altele.

Unul dintre ele vizează sistemul de cuprindere a elevilor in activitatea atletică, in alergările de cros indeosebi. **Din inițiativa unității de pionieri și cu sprijinul profesorului de educație fizică Vasile Dragomir, in școala generală din Izvorul dulce-Merei se desfășoară o insuflețită competiție de alergare pe teren variat intitulată „Crosul săptăminii". Ce vrea să fie**

Tiberiu STAMA

(Continuare in pag. 2-3)

RUGBYȘTII ROMÂNI ÎN FAȚA ULTIMULUI EXAMEN ÎN C. E.

In vederea meciului pe care-l va susține duminică cu reprezentativa Uniunii Sovietice, in cadrul Campionatului european, echipa de rugby a țării noastre pleacă astăzi după-amiază pe calea aerului la Moscova. Delegația este alcătuită din următorii 20 de jucători: **Ion Constantin, Sorin Fuicu, Marian Aldea, Adrian Lungu, Gheorghe Vărzaru, Dumitru Alexandru, Stelian Podărescu, Mircea Paraschiv, Eduard Suciu, Enciu Stoica, Alexandru Rădulescu, Florică Murariu, Pompilie Borș, Gheorghe Dumitru, Gheorghe Caragea, Marin Ionescu, Ioan Bucan, Constantin Dinu, Mircea Munteanu, Octavian Corneliu.** Lotul este însoțit de antrenorii **Valeriu Irimescu** și **Theodor Rădulescu,** doctorul **Nicolae Gheracopol** și arbitrul **Rene Chiriac** (care va oficia la margine).

Reamintim că partida care se va disputa in capitala Uniunii Sovietice este ultima din seria jocurilor pe care rugbyștii tricolori le susțin in cadrul actualei ediții a campionatului european, dotat cu „Cupa FIRA". Avem toate motivele să credem că sportivii noștri vor invinge și vor cuceri importantul trofeu, deoarece pină acum, de-a lungul a patru intilniri intertări (cu Polonia, Franța, Italia și Spania), ei nu au cunoscut infringerea.

După meciul de fotbal de la Budapesta

TRICOLORII POT EVIDENT MAI MULT DECÎT SĂ SE APERE (bine) PE WEMBLEY ȘI SĂ DOMINE (steril) PE NEPSTADION

BUDAPESTA, 14 (prin telefon). Echipa României a pierdut, deci, pe „Nepstadion", prilejul unui punct mare, care ar fi făcut din ea prima echipă practic calificată in grupa a 4-a după numai 360 de minute de joc, adică la jumătatea intrecerii. Sigur, regretul e mare, tricolorii s-au aflat la un pas de acest punct, un pas mai mic decit cel necesar inregistrării lui in clasament pe Wembley, dar, in timp ce la Londra timpul a curs in favoarea noastră, cu contribuția echipei lui Greenwood, aici a curs in favoarea gazdelor, care au apărat, cu tenacitatea caracteristică fotbaliștilor unguri, „creația personală" a lui Balint, ratificată de Fazekas cu participarea largă a intregii apărări imediate a „tricolorilor".

Să subliniem, din capul locului, că echipa României a dominat peste 60 de minute, etalind calități tehnice superioare multor jucători unguri. Ea a avut o cursivitate superioară in joc. Minute in șir, din lunga ei perioadă de dominare, fotbaliștii unguri au fost lipsiți de minge, ceea ce a stirnit și dezaprobări ironice in tribună. **Putem spune cu deplină convingere că românii au jucat mai mult fotbal decit pe Wembley.** Cu toate acestea, golul egalării, pentru care tricolorii au trudit din greu, n-a venit. De ce ?

Sigur că acest joc va mai oferi destule prilejuri de discuție. Deocamdată, la numai citeva ore după meci, două ni se par explicațiile logice :

1) Modul de abordare a partidei ne-a demonstrat că echipa a intrat pe teren cu **GINDUL CĂ POATE APĂRA UN 0—0,** stimulată de cele intimplate pe Wembley. Faimoasa speranță incetățenită de mulți ani : **„să scăpăm noi de primele 20 de minute"** — a operat și de data asta. Golul insă a venit. In primul rind pentru că fotbaliștii unguri au primit „cartea" (pină la urmă... ciștigătoare) din mina tricolorilor, aceștia fiind convinși că primele 20 de minute, oricum, nu le aparțin. Aceste prime 20 de minute, devenite din păcate clasice, au fost urmate, ca mai intotdeauna, de trezirea energiilor. Exemplele sint numeroase. La Guadalajara a fost nevoie de golul lui Petras pentru ca echipa noastră să inceapă să joace „cel mai bun meci al ei, in Mexic". La Madrid, in 1975, a fost nevoie de golul lui Velasquez, pentru

Ioan CHIRILĂ

(Continuare in pag. 2-3)

VOLEIBALIȘTII ROMÂNI, LA STARTUL TURNEULUI DE CALIFICARE PENTRU C. E.

Astăzi, la „Sporthalle Maspernplatz" din Paderborn (R.F. Germania) se dă startul in turneul de calificare pentru campionatul european masculin de volei, la care participă echipele **României, R.F. Germania, Greciei, Turciei, Elveției și Danemarcei.** Prima adversară a reprezentativei noastre este formația Greciei. Echipa României cuprinde următorul lot: **Oros, Dumănoiu, Pop, Girleanu, Enescu, Stoian, Vrincuț, Ionescu, Căta-Chițiga, Mina, Grădinaru și Pustiu (antrenori: N. Sotir și Șt. Tudor; medic: P. Bendiu).**

După examenul, ratat, al calificării pentru C. E.

TINERI ÎNALȚI ȘI VIGUROȘI SĂ ÎNTĂREASCĂ ECHIPA MASCULINĂ DE BASCHET!

Turneul de calificare pentru campionatul european de baschet masculin a produs două mari surprize : promovarea echipei Angliei și retrogradarea in a treia (!) grupă valorică a formațiilor Ungariei și Bulgariei care, de-a lungul anilor s-au aflat printre protagonistele C.E. Sint, desigur, răsturnări spectaculoase de ierarhii in acest joc sportiv in care reprezentative, anonime pină de curind, urcă spre virful ierarhiei, iar altele cad in anonimat. In această circumstanță, selecționata României (ca și celelalte, dealtfel) a avut o misiune foarte dificilă (in seria I a turneului preliminar de la Izmir), pe care, din păcate, nu a dus-o la bun sfirșit. Baschetbaliștii români au obținut, este drept, trei victorii (95—84 cu R.F. Germania — ciștigătoarea seriei, 91—75 cu Portugalia și 112—87 cu Bulgaria, aceasta din urmă jucindu-și, in partida respectivă, ultima șansă de a se menține in „B"), dar a pierdut meciurile cu Olanda (84—87) și cu Suedia (85—90), cla-

Dumitru STĂNCULESCU

(Continuare in pag a 4-a)

Ieri a fost lansată:

NAVA COSMICĂ „SOIUZ 40" CU ECHIPAJ COMUN ROMÂNO-SOVIETIC

La 14 mai 1981, ora 20 și 17 minute, ora București (21 și 17 minute, ora Moscovei), in Uniunea Sovietică a fost lansată nava cosmică „Soiuz 40" cu echipaj comun : comandantul navei, Leonid Popov, Erou al Uniunii Sovietice, pilot cosmonaut, și Dumitru Prunariu, cosmonaut cercetător, cetățean al Republicii Socialiste România.

Programul zborului navei „Soiuz 40" prevede cuplarea cu complexul științific orbital „Saliut 6" – „Soiuz T-4". Cosmonauții Popov și Prunariu vor efectua la bordul complexului o serie de cercetări și experimente impreună cu cosmonauții Kovalionok și Savinih, care se află pe o orbită circumterestră de la 12 martie 1981.

In timpul zborului vor continua cercetările spațiului cosmic in scopuri pașnice, efectuate de țările socialiste participante la programul „Intercosmos".

Sistemele aflate la bordul navei lucrează normal. Cosmonauții Popov și Prunariu se simt bine.

Cosmonautul cercetător român
Lt. major DUMITRU PRUNARIU

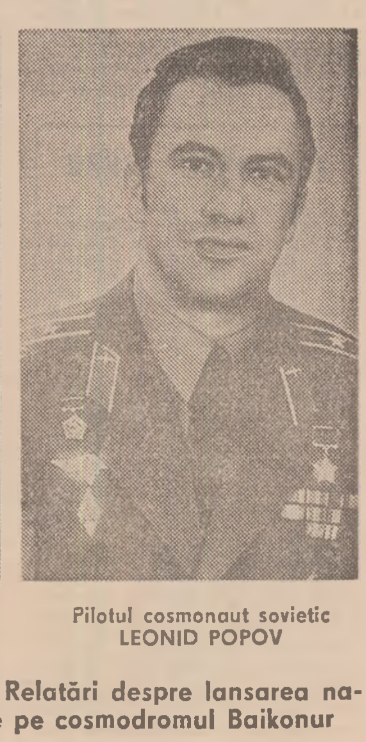

Pilotul cosmonaut sovietic
LEONID POPOV

In pagina a IV-a : Relatări despre lansarea navei „Soiuz-40" de pe cosmodromul Baikonur

Schimbul de mîine se formează azi

„LUCEAFĂRUL" NU E DOAR... UN SIMBOL!

Cu un an şi ceva în urmă a luat fiinţă la Braşov o importantă unitate atletică, prin contopirea a două secţii şcolare de atletism. A rezultat Clubul sportiv şcolar „Luceafărul", cu un nume simbolic şi, se speră, cu o rodnică activitate. În chiar primul an de muncă, cu 5 grupe de nivel I, 7 de nivel II şi 19 de nivel III au fost obţinute unele rezultate promiţătoare în concursurile cu caracter naţional şi chiar internaţional. Iar în această iarnă, la concursurile republicane de juniori în sală, reprezentanţii „Luceafărului" au avut cîteva clasări bune şi rezultate promiţătoare.

Activitatea metodică şi de cercetare, profilarea grupelor pe probe, o continuă şi amplă muncă de selecţie sînt preocupări de bază ale conducerii clubului (director Mircea Ivan). De pregătirea tinerilor atleţi se ocupă o seamă de profesori şi antrenori, pasionaţi şi competenţi (Oprina Stroe, Mihai Szöke, Radu Frunteş, Liviu Mereuţă etc.), hotărîţi să obţină cu elevii lor performanţele de care atletismul nostru are atîta nevoie. Cu sprijinul Inspectoratului şcolar braşovean, al direcţiilor şcolilor generale din oraş, a fost organizată, anul trecut, o amplă acţiune de selecţie, în urma căreia au fost depistate cîteva elemente cu o reală perspectivă: **Antonela Zbarcea, Bogdan Pescaru, Gabriela Geman, Gabriela Costea, Tiberius Doboş, Florentina Popescu, Nicolae Plugar, Maria Rizea** etc.

„Luceafărul" funcţionează pe lîngă Şcoala generală nr. 25 (director C-tin Bîrleanu) unde există asigurate condiţii bune pentru o activitate de calitate.

EFICIENŢĂ ŞI COLABORARE

Una dintre pepinierele sportului gălăţean este C.S.Ş. nr. 2. Aici, în cadrul secţiilor de atletism, haltere, hochei, judo, lupte şi patinaj artistic se pregătesc viitorii performeri. Sub conducerea unui priceput colectiv — V. Ignat, Gh. Plesnilă, M. Corciovă, N. Gospodinov, Gh. Virgil, Şt. Busu, I. Petrişor ş.a. — s-au format o serie de talentaţi sportivi care, prin rezultatele obţinute, s-au făcut remarcaţi în diverse competiţii interne şi internaţionale: atleţii **Maria Bernea** şi **Marian Nenciu** — locul 4 la Balcaniada de juniori la triplusalt, halterofilii **Daniel Murăreţu, Gabriel Maxim, Fănel Roman, Gheorghe Secan** — campioni la categoriile lor de vîrstă ş.a. Urmărind activitatea acestui club, se poate observa şi faptul că există o permanentă preocupare pentru asigurarea unui flux continuu în pregătire, celor care părăsesc „băncile şcolii" luîndu-le mereu locul alţi copii talentaţi. Printre ei atleţii **Corina Roşianu, Manuela Pascu, Gabriel Marcu, Dorina Liopa, Mihai Balaban**, în care antrenorii îşi pun mari speranţe.

Această rodnică activitate este posibilă, printre altele şi ca urmare a unei fructuoase colaborări cu profesorii din şcoli şi licee — menţionăm, mai ales Şc. gen. nr. 10, 30 şi 31 —, pe plan superior ea fiind continuată prin promovarea la C.S.U. sau Dunărea Galaţi a celor mai valoroşi elevi.

(Em. F.)

UN TÎNĂR PERFORMER

În secţia de tenis a clubului bucureştean Dinamo a mai apărut un talent: **Dumitru Ciucă**. Născut la 27 mai 1965, elev în clasa a X-a D la Liceul industrial nr. 19 din Bucureşti, D. Ciucă s-a remarcat în acest sezon, învingînd în serie cîţiva tenismani mai experimentaţi: A. Marcu, L. Mancaş, Fl. Niţă, D. Stănescu, S. Popa ş.a. D. Ciucă a început să practice tenisul la vîrsta de 10 ani, antrenori fiindu-i, în ordine, **Virgil Popescu, Călin Hîrju** şi **Gheorghe Boaghe**. Este bine dotat fizic (1,75 m şi 60 kg), calitate pe care o îmbină cu o stăpînire de sine, cu un autocontrol care l-au ajutat mult în obţinerea victoriilor amintite. Desigur, acest tînăr mai are mult de muncit, trebuie să-şi perfecţioneze loviturile — ceea ce sîntem siguri că va face. seriozitatea cu care se pregăteşte oferindu-ne această garanţie.

CEI MAI BUNI HALTEROFILI AI Ţ[ĂRII]
ÎN LUPTĂ PENTRU TITLURILE „DACIA[DEI"]

În momentul cînd apar aceste rînduri, în municipiul Gh. Gheorghiu-Dej, finalele „Daciadei" la haltere pentru seniori sînt în plină desfăşurare. Vor fi desemnaţi campionii „Daciadei" şi ai ţării, pe anul 1981. Care vor fi aceştia? Cîţi dintre campionii de anul trecut îşi vor păstra titlul? Întrebări, desigur, la care este greu de răspuns. Dar, în orice caz, un lucru — care subliniază valoarea finalelor „Daciadei" la haltere — este îmbucurător: **toţi deţinătorii titlului sînt prezenţi în sala de sport din acest municipiu, cu intenţia de a-şi apăra titlurile şi de a obţine rezultate cît mai bune.** Sperăm într-un nivel ridicat al întrecerilor şi acest lucru este posibil, dacă avem în vedere faptul că la unele întreceri de anul trecut cîţiva halterofili români au obţinut rezultate bune clasîndu-se printre primii 10 pe lista celor mai bune performanţe mondiale: **Gh. Maftei** (cocoş), **Gelu Radu** (pană), **Dragomir Cioroslan** (semimijlocie), **Dumitru Petre** (mijlocie), **Vasile Groapă** (semigrea) şi **Ştefan Taşnadi** (grea).

Gheorghe Maftei, originar din municipiul Gh. Gheorghiu-Dej, component al clubului C.S. Oneşti, este halterofilul român [...] apropi[...] mai bu[...] dială. [...] 252,5 k[...] este re[...] întrecer[...] „Mă bu[...] am cre[...] ediţie [...] mă imp[...] vin can[...] pe care [...] cut. Vr[...] propriil[...]

CAMPIONII ŢĂRII — 1980

Cat. muscă: **Şeic Mobin** 210 kg (92,5+117,5).
Cat. cocoş: **Mircea Tuli** 250 kg (110+140).
Cat. pană: **Gelu Radu** 265 kg (115+150).
Cat. uşoară: **Nicolae Ţuţulanu** 272,5 kg (120+152,5).
Cat. semimijlocie: **Dragomir Cioroslan**: 325 kg (142,5+182,5)
Cat. mijlocie: **Constantin Dabija** 315 kg (140+175).
Cat. semigrea: **Vasile Groapă** 340 kg (150+190).
Cat. grea-uşoară: **Vasile Ilie** 350 kg (160+190).
Cat. grea: **Ştefan Taşnadi** 355 kg (160+195).
Cat. supergrea: **Ştefan Kreicik** 340 kg (145+195).

RECORDURI NAŢIONALE (seniori)

	„total"	„smuls"	„aruncat"
Cat. muscă:	220 kg	100 kg	125 kg
Cat. cocoş:	252,5 kg	112,5 kg	145 kg
Cat. pană:	270 kg	122,5 kg	152,5 kg
Cat. uşoară:	310 kg	140 kg	172,5 kg
Cat. semimij.:	327,5 kg	142,5 kg	185 kg
Cat. mijlocie:	340 kg	155 kg	187,5 kg
Cat. semigrea:	355 kg	160 kg	195 kg
Cat. grea-uşoară:	357,5 kg	167,5 kg	195 kg
Cat. grea:	370 kg	167,5 kg	207,5 kg
Cat. supergrea:	360 kg	165 kg	205 kg

Primul trofeu pentru rugbyul băimărean

ŞTIINŢA CEMIN A CÎŞTIGAT „CUPA F.R.R."

Pe o vreme închisă, cu rafale de ploaie, s-a jucat ieri ultimul meci al turneului final în Cupa Federaţiei române de rugby. Cum ambele echipe s-au prezentat la stadionul Parcul copilului avînd cîte o victorie la activ, partida **Ştiinţa CEMIN Baia Mare — Dinamo** s-a constituit într-o veritabilă finală, care a consfinţit, în cele din urmă, primul succes notabil de palmares al rugbyului băimărean: Ştiinţa a obţinut victoria cu 13—12 (4—0), intrînd în posesia trofeului. O performanţă remarcabilă, pentru care echipei antrenate de Mitică Antonescu i se cuvine întreaga laudă. Ce-i drept, lidera campionatului a fost lipsită de mulţi titulari — componenţi ai lotului reprezentativ sau indisponibili —, însă înlocuitorii acestora au evoluat cu o ambiţie ce a contribuit la un joc dinamic, interesant.

Băimărenii şi-au etalat veleităţile de la bun început, ei reuşind primele puncte prin eseul lui Gligor. Nu au mai înscris apoi decît în primele minute de la reluare, tot prin eseu (Moţ), transformat de Trnyancsev. La 10—0, ei au părut oarecum surprinşi de revirimentul bucureştenilor, al căror fundaş, **Petre**, a transformat două lovituri de pedeapsă. Din acelaşi procedeu **Trnyancsev** a mărit însă iarăşi diferenţa, aplombul dinamoviştilor, nefiind suficient în final decît spre a ajunge să piardă la limită (a punctat acelaşi Petre — 1 l.p.). Aşadar, victorie frumoasă şi meritată a băimărenilor după un joc care — şi datorită învinşilor — s-a situat, în condiţiile date de vreme, la înălţimea unei finale.

Arbitrul **Theodor Witting**, ajutat la margini de **A. Cristescu** şi **C. Popescu**, a condus foarte bine formaţiile: ŞTIINŢA: **Ciolpan (V. Ion) — Pascale, Rădoi, Trnyancsev, Gligor — Cantea, V. Ion (Gomoescu) — Beraru, Tătucu, Ştefiuc — Urdea, Pujină — Ioniţă, Moţ, Ungureanu**; DINAMO: **Petre — Zafiescu II, Fl. Ionescu, Gh. Marin, Chirigiu — Nica, Rovenţa — Necula, Roman, Caraiman — Dărăban, Iordan — Ţurlea, Gh. Ion, Baciu.**

Geo RAEŢCHI

ALT[...]

„ZO[...]

La sfî[...] (vineri, [...] în opt [...] de zonă [...] (perform[...] masculin[...] dă: Iaş[...] (sala Gi[...] Braşov, [...] mişoara [...]

FINALE[...] RO[...]

La Ara[...] ciadei" [...] roman[...] de concu[...] 400 de [...] ani) şi [...] mulţi sîn[...] Constanţa [...] Craiova [...]

Printre [...] unii dintr[...] anul trec[...] „Daciadei[...] ales la ju[...]

Federaţi[...] semnat p[...] între care [...] nului F.I.[...] (Piteşti), [...] reşti) şi [...] întrecerile [...] trei saltel[...] gram: vin[...] orele 10 [...] la ora 9,30 [...]

„DINAM[...]

Poligonul [...] va găzdui, [...] rile finalei [...] viadei de [...] nizată sub [...] cu particip[...] liile milita[...] men şi a [...] sportive al [...] lui de Int[...] viadei" re[...] tigătorii et[...] care a co[...] participanţ[...] ciadei" din [...]

„VOLEIUL ORĂDEAN ARE SUFICIENTE RESURSE PENTRU O REALĂ AFIRMARE"

Interviu cu antrenorul ALEXANDRU MANŢ

Marile speranţe ale orădenilor de a revedea pe prima scenă fotbalistică a ţării pe F.C. Bihor s-au năruit... Dar pe Crişul Repede renasc alte speranţe, cele ale nu mai puţinilor admiratori ai altui sport, voleiul, care se distinge cu putere, de un an încoace, prin eforturile de a intra în rîndul elitei. Asaltul Diviziei „A" dat de echipa **C.S.U. Unirea Oradea** este condus acum de un cunoscut tehnician: **Alexandru Manţ**, cel care a izbutit să facă, acum cîţiva ani, din divizionara „B" băimăreană „Explorări" una dintre fruntaşele voleiului nostru. L-am întîlnit pe fostul jucător de acum 25 de ani, antrenorul cu faimă de acum, în plină campanie de pregătire a barajului pentru „A". Şi am avut cu el o scurtă convorbire.

— Aţi lăsat o echipă cu nume la Baia Mare. Ce v-a determinat să optaţi pentru Oradea?

— *Constatarea că în ultimul timp aici se arată un mare interes pentru revitalizarea voleiului la toate nivelurile.*

— Cum estimaţi resursele voleiului orădean ca premise ale afirmării sale în marea performanţă?

— *Se ştie că de aici s-au ridicat voleibalişti de valoare. Şi cred că dacă amintesc doar de medaliaţii olimpici de la Moscova porniţi din pepiniera orădeană:* Corneliu Oros, Dan Gârleanu *şi* Viorel Manole, *afirmaţia este pe deplin argumentată. Avînd în vedere faptul că la nivelul copiilor şi al juniorilor se lucrează cu asiduitate, că există reputaţi şlefuitori de talente cum sînt profesorii* Eugenia Junker, Alexandru Bighean *şi ex-jucătorul* Dorel Arhip, *pot spune că voleiul orădean are suficiente resurse pentru o reală afirmare.*

— În echipa cu care vă veţi prezenta la baraj aveţi elemente de valoare capabile nu numai să treacă acest examen, ci să şi garanteze permanenţa în prima divizie?

— *Desigur. Printre acestea amintesc pe* Bădiţă, *pe* Manole, *care a revenit aici de la Steaua, pe* Todoran, *pe* Răduţă *şi pe mai tinerii* Horje, Szilagyi *şi* Richard.

— Care credeţi că sînt principalele adversare la promovare?

— *Din cele 6 participante la barajul de la sfîrşitul lunii, două vor promova. Sper că una dintre ele va fi C.S.U. Unirea Oradea. Şi nu din considerente sentimentale cred acest lucru. Este realmente o pretendentă îndreptăţită de valoare şi muncă. Printre adversare, mai puternică mi se pare C.S.M. Suceava. Dar absolut toate îşi vor apăra, la Tîrgovişte, la baraj, cu îndîrjire şansa...*

D. MORARU-SLIVNA coresp.

TURNEELE DE BARAJ...

...PENTRU PROMOVARE ÎN „B". Din fazele de zone, încheiate zilele trecute, s-au calificat pentru turneele de baraj următoarele campioane judeţene, **feminin**: C.S.Ş. Focşani, Metal 33 Bucureşti, C.P. Bucureşti, Dacia Galaţi, Precizia Blaj şi C.S.Ş. Caransebeş; **masculin**: Metalul Bistriţa, Metalul Suceava, Dunărea Drobeta Tr. Severin, Petrochimistul Piteşti, I.M.U. Medgidia şi Voinţa Beiuş. Turneele de baraj se desfăşoară între 27 şi 31 mai la Caransebeş (f) şi Sibiu (m). Primele trei clasate vor promova în Divizia „B" de tineret.

...PENTRU PROMOVAREA ÎN „A". Divizionarele „B" care şi-au cîştigat dreptul de participare la barajul pentru „A" îşi vor disputa şansele la **Tîrgovişte** (masculin), între 28 mai şi 1 iunie, şi la **Sibiu** (feminin), între 3 şi 7 iunie. Iniţial turneul feminin fusese programat la Braşov, dar ulterior, datorită indisponibilităţii Sălii sporturilor de sub Tîmpa, s-a încredinţat organizarea Sibiului, creîndu-se astfel avantaj echipei locale! Iată participantele: C.S.M. Suceava, Constructorul Brăila, I.C.I.M. Braşov, Metalul Hunedoara, C.S.U. Oradea, Motorul Baia Mare (la masculin), Voinţa, Spartac şi Calculatorul din Bucureşti, Universitatea Timişoara, C.S.M. Libertatea Sibiu şi C.S.M. Zalău (la feminin). Primele două clasate se califică în Divizia „A".

PE MICUL ECRAN

SÎMBĂTĂ 16 MAI, în cuprinsul emisiunii **„Mozaic"**: selecţiuni din finalele C.E. de box de la Tampere (comentator Sorin Satmari), din C.E. de judo de la Debreţin (comentator Costin Chiriac) şi din fotbalul internaţional (finala Cupei Angliei şi finala Cupei Cupelor).

DUMINICĂ 17 MAI, ora 16: transmisiuni directe alternative de la Moscova (meciul de rugby U.R.S.S. — România, comentator Dumitru Tănăsescu) şi Tg. Mureş (meciul de fotbal A.S.A. — F.C. Olt, comentator Mircea M. Ionescu); ora 19,30: emisiunea Telerama sport.

MIERCURI 20 MAI, ora 17: transmisiuni directe alternative de la Bucureşti şi Oradea, din semifinalele Cupei României la fotbal: Sport Club Bacău — Universitatea Craiova (comentator Cornel Pumnea) şi Politehnica Timişoara — Sticla Arieşul Turda (comentator Cristian Ţopescu).

ÎNTREPRINDEREA DE TURISM, HOTELURI ŞI RESTAURANTE BUCUREŞTI

Vă invită în excursii duminicale pe Valea Prahovei cu trenul.

Sinaia, Buşteni şi Predeal sînt direcţiile spre care puteţi călători în fiecare duminică pentru ascensiuni montane sau plimbări în staţiune.

Costul excursiei:

— 54,50 lei numai transport

— 72,00 lei transport şi o masă.

Înscrieri se fac la filialele din Bd. Republicii nr. 68, Cal. Moşilor bloc 55 bis, Bd. 1848 nr. 4, Bd. N. Bălcescu nr. 35 şi str. Mendeleev nr. 14.

PRIMĂVARA — ANOTIMPUL ALERGĂRILOR ÎN [...]

(Urmare din pag. 1)

ea? O întrecere cu participarea tuturor claselor V—VIII, care se prezintă la start în fiecare sîmbătă (ziua fixată pentru concurs) cu cîte două echipe, 6 fete şi 6 băieţi, stabilite la capătul unor probe desfăşurate anterior. Programat pe etape, numărul lor corespunde săptămînilor care compun un trimestru de şcoală. „Crosul săptămînii" are o evidenţă la zi, prin clasamente întocmite după fiecare etapă, pe clase şi individual.

În acest fel alergările de cros — organizate practic nonstop — interesează pe toţi elevii claselor V—VIII (mulţi dintre reprezentanţii „claselor mici" solicită, la rîndu-le, să fie incluşi în întrecere!), trezind ambiţii pentru a ajunge pe podiumul celor mai rezistenţi alergători din şcoală şi a culege laurii decernaţi celor mai buni...

Şi astfel, indiferent de capriciile acestei primăveri, elevii din Izvorul dulce-Merei au declarat trimestrul al III-lea de şcoală, trimestrul alergărilor în aer liber, al unei bogate activităţi sportive de masă. Atletismul (crosul ca atare) rămîne elementul de referinţă principal în programul competiţional al unităţii de pionieri din această localitate buzoiană şi doar atunci cînd vremea este cu totul neprielnică elevii se dedică alt[...] şahului şi [...]

Experie[...] şcoli buzo[...] precierea. [...] elevi care [...] într-o aser[...] rin Scîrler[...] Nicoleta L[...] firească...

ADMINISTRAŢIA DE STAT LOTO-PRONOSPORT INFORMEAZĂ

CÎŞTIGUL ESTE MARE, SECRETUL ESTE MIC...

LOZUL ÎN PLIC răsplăteşte cu regularitate perseverenţa participanţilor. Zilnic, la Administraţia de Stat Loto-Pronosport şi la sucursalele judeţene sosesc alţi şi alţi cîştigători de AUTOTURISME sau MARI SUME DE BANI. Întrucît în ultima vreme am prezentat numai cîştigători de autoturisme, astăzi vom nominaliza şi cîţiva participanţi care au obţinut recent importante sume de bani: **Dubariu Nicolae** (Sînmihaiul Român, jud. Timiş), **Popovici Veronica** (Iaşi), **Luca Vasile** (Braşov), **Pricop Marin** (Constanţa), **Birişan Iacob** (Cluj-Napoca) şi **Beldiman Niculae** (Ploieşti) — CÎTE 50.000 lei; **Constantin Gheorghe** (Prigor, jud. Caraş-Severin), **Graur Ioan** (Bucureşti), **Negru Nicolae** (Tg. Jiu), **Lazăr Petru** (Sălaj), **Negoiţă Dumitru** (Udaţi, jud. Buzău), **Barovină Iulian** (Curtea de Argeş), **Dinu Ştefana** (Axintele, jud. Ilfov), **Gălan Gheorghe** (Roman), **Bulboacă Florin** (Poiana, jud. Galaţi) şi **Argeşeanu Dumitru** (Mihăieşti, jud. Vîlcea) — CÎTE 20.000 lei. În mediul urban şi rural, LOZUL ÎN PLIC vă oferă în permanenţă şansa de a obţine şi dv. succese asemănătoare!

Tragerea obişnuită Loto de astăzi, 15 mai 1981, se televizează în direct începînd de la ora 18,25.

CÎŞTIGURILE TRAGERII LOTO DIN 8 MAI 1981

Categoria 1: 3 variante 25% (autoturisme Dacia 1300); categoria 2: 2 variante 100% a 19.770 lei şi 13 variante 25% a 4.943 lei; categoria 3: 18,75 a 5.536 lei; categoria 4: 45.50 a 2.281 lei; categoria 5: 162,25 a 640 lei; categoria 6: 319, a 325 lei; categoria X: 1.862 a 100 lei. Report la categoria 1: 369.800 lei.

CÎŞTIGURILE CONCURSULUI PRONOSPORT DIN 10 MAI 1981

Categoria 1 (13 rezultate): 9 variante 25% a 25 514 lei

Categoria 2 (12 rezultate): 126,50 variante a 2 178 lei

Categoria 3 (11 rezultate): 1 534,75 variante a 269 lei

CA[...]

ATLET[...]

IATĂ [...] „Cupei [...] şurată [...] namo 1[...] (102+21[...] 35 p ([...] C.S.Ş. [...] (3+26), [...] sament [...] Clasame[...] p (271[...] (11+44). [...] (31+3), [...] laţi 18 [...] la Cluj-[...] telor re[...]

AUTOM[...]

CEA [...] publican[...] sîmbătă [...] ora 15. [...] „Marele [...] avea lo[...] (din ca[...] înscris [...] cepători) [...] Piteşti, [...] tre aceş[...] nului în [...] (ambii [...] reşti), M[...] — camp[...] Braşov), [...] (Unirea [...] P. Gean[...] (Politehn[...] prezenţe [...] Bucureşti [...] al Dacia[...] miniţa P[...] Va fi[...]

i mon-
„cocoş“
kg, cît
înaintea
declarat:
în care
actuala
Vreau să
n, să de-
nd titlul
anul tre-
în fața
eri“.
ENFELD

CERI
OLEI

săptămîni
duminică)
oară faza
de volei
echipele
tățile gaz-
București
ora 18).
aiova, Ti-
ica.

GRECO-
NIORI

nalele „Da-
pte greco-
. Pe foile
şi aproape
(18—20 de
Cei mai
ști, Brașov,
Rădăuți,
a.
numără și
țării de
ei ediții a
i ani, mai

tate a de-
uni arbitri
ai ecuso-
in Bolocan
ciu (Bucu-
(Reșița).
ășura pe
torul pro-
ătă, de la
minică, de

DE TIR

la Băneasa
e, întrece-
„Dinamo-
tițiile orga-
„Daciadei“,
r din şco-
r în ter-
asociațiile
Ministeru-
„Dinamo-
art pe cîș-
minare la
ea masă a
cerile „Da-

LIBER

de sport,
de masă...
a acestei
a toată a-
tierea unor
că constant
vitate (Ma-
a Popescu,
are absolut

După meciul de la Budapesta

Fotbal

TRICOLORII POT EVIDENT MAI MULT

(Urmare din pag. 1)

ca „tricolorii“ să renunțe la calitatea de OUTSIDERI;

2) Modul de organizare a jocului, care rezultă — în parte — din starea psihică de start.

Dacă cercetăm caseta tehnică, avem următorul tablou: **șuturi la poartă**: Ungaria — România 9—12 (pe poartă: 5—3). **Cornere**: 8—8. Din 9 șuturi la poartă, ungurii au înscris un gol, au tras o bară (Töröcsik) și cel mai periculos șut al meciului (Fazekaş — min. 89). Din 12 șuturi, tricolorii au... ratat patru ocazii mari, care rămîn... ocazii. (Iordănescu — min. 12, cu poarta goală, din nou Iordănescu — min. 32, lob frumos de pe stînga, peste portarul bătut și peste poartă, Cămătaru — min. 41, „întoarcere“ spectaculoasă — dar atît — și Balaci, min. 59, la 6 m de gol). Lipsa „puncher“-ului a fost evidentă.

De ce această contradicție între joc și... poartă?

Echipa noastră s-a orientat — și credem că a făcut bine — spre un 4—4—2 care se vrea elastic. Este aici, dacă vreți, reeditarea formulei **Valentin Stănescu** (la Rapid) și **Angelo Niculescu** (la naționala „70“), ambele productive.

În cadrul actualei echipe, **Crişan** și **Balaci** (mai ales) au preluat rolul „extremelor de travaliu“ Năsturescu — Codreanu și Dembrovschi — Lucescu. Dar acele extreme „istorice“ — să le zicem — lucrau, în general, pentru doi oameni bine specializați: Dumitriu II — Ion Ionescu și Dembrovschi — Dumitrache. Astăzi, cuplul **Cămătaru — Iordănescu** nu mai are, în principal, rolul de a „distila“ efortul celorlalți. PENTRU A MARCA. Astăzi, **Cămătaru** sare la cap pe toată lățimea frontului pentru mingi trimise „la bătaie“, iar **Iordănescu** traversează terenul astfel încît în momentele-cheie, cînd gazonul arde, ei nu se află (sau nu pot să se afle) în zona de gol. Cele cîteva centrări excelente ale lui **Crişan** n-au întîlnit „capul“ lui **Cămătaru**, ca la Bruxelles; în același timp, **Iordănescu** a sosit în fața porții nu ca Dumitriu II sau ca Dobrin, adică după „un-doi“ cu Dumitrache sau Ion Ionescu, ci după o cursă lungă, cu incontestabilă pierdere de aplomb.

O a doua problemă e aceea a liniei de mijloc. Concepută ca o linie de patru (uneori chiar de cinci), prin marcajul executat de Crişan și Balaci la fundașii laterali adverși, ea are în compoziția ei doi oameni **(Beldeanu și Stoica)** cu sarcini aproape exclusiv defensive. În aceste condiții, 4—4—2 nu mai e elastic, făcîndu-ne să regretăm, pe „Nepstadion“, faptul că **Beldeanu** nu și-a asumat rolul de sprijinitor al ofensivei, așa cum a făcut-o cîndva **Dumitru**, și el „închizător“ în fața fundașilor centrali.

Toate aceste elemente nu urmăresc „să taie firul în patru“, ci să explice faptul că o echipă care domină nu reușește să înscrie, amintindu-ne, totodată, că naționala noastră care a încheiat cu un remarcabil +2 prima jumătate a bătăliei pentru calificare, rămînînd prima favorită, n-a **MARCAT DECÎT DOUĂ GOLURI DIN ACȚIUNE, ÎN PATRU MECIURI!** Adevărul este că lipsește și omul de șut, așa cum ar putea să fie și **Beldeanu** și **Balaci**, dacă, conform indicațiilor tactice, primul n-ar fi atît de departe de gol, iar **Balaci** nu s-ar consuma, pe tot terenul, cu o energie admirabilă, nu întotdeauna caracteristică jucătorilor talentați — vezi Dobrin, Dumitru, M. Răducanu etc. **Și cînd te gîndești că linia mediană a constituit în toamna trecută compartimentul forte al echipei.**

Echipa națională a României încheie totuși prima jumătate cu un bilanț cifric peste așteptări. **Calitățile ei ascunse trebuie să o aducă la convingerea că poate mai mult decît să se apere bine pe Wembley și să domine (steril) pe Nepstadion.** Avem convingerea că ea își va găsi cea mai productivă formă de exprimare după ce a reușit, în sfîrșit, „să se adune“, la capătul unor îndelungate tatonări.

★

Două fragmente din cronicile apărute joi la Budapesta:

„Nepsport“: **„Echipa Ungariei a jucat mai bine ca la Lucerna. Românii au evoluat bine, dar au avut puține ocazii de gol. Din echipa ungară i-am remarcat pe Balint, Garaba, Nyilasi și Fazekas. La români ne-au plăcut Iordache, Ștefănescu, Balaci și Cămătaru“.**

„Nepsabadszag“: „O victorie chinuită. Vom vedea ce vom face de acum încolo“.

În încheiere, o declarație — autorizată — din tabăra noastră, aceea a președintelui F. R. Fotbal, Andrei Rădulescu: **„Mi-a plăcut jocul formației noastre, chiar dacă a pierdut. Socotesc că echipa, în general, este în creștere și sînt optimist în lupta pentru calificare“.**

CÎND REZULTATUL E VICIAT DE ARBITRU, NU EXISTĂ BONIFICAȚII!

O întrebare, un răspuns

S-a discutat destul de mult în ultima vreme despre arbitri. Despre greșelile comise de aceștia în diferite partide de campionat, ca și despre maniera de apreciere a cronicarilor. Nu puțini cititori (printre care și cunoscutul om de fotbal Titus Lucaciu, din Cluj-Napoca) s-au arătat surprinși (sau nemulțumiți?!) că un arbitru care conduce foarte bine o repriză (cum a fost cazul lui **M. Salomir**, la Bacău) primește pînă la urmă **nota 4!** E cazul să limpezim lucrurile. O lege nescrisă a fotbalului spune că **un arbitraj care viciază rezultatul printr-o singură decizie nu va primi notă de trecere, chiar dacă pînă atunci a condus excelent! Și ni se** pare foarte dreaptă această hotărîre, pentru că a vicia un rezultat înseamnă, de fapt, **a denatura ADEVĂRUL UNUI MECI, a anula eforturile unei echipe, a zădărnici munca de educație a antrenorilor care cer tinerilor lor elevi să se pregătească serios, să joace sportiv, să fie corecți etc.** Și într-un asemenea caz, important este **EFECTUL!** Cauzele interesează mai puțin, cînd o echipă pierde sau cîștigă printr-un penalty imaginar sau printr-o lovitură de pedeapsă neacordată, printr-un gol din ofsaid, deci printr-o manevră decisivă care rămîne în afara regulamentului. Așa încît, presupusa „aritmetică“ propusă de unii (nota 10 pentru prima repriză, nota 4 pentru greșeala din repriza secundă înseamnă... media 7!) nu rezistă unui adevăr elementar, în virtutea căruia **întregul nu este egal cu suma părților.** Pentru că și un portar excelent, care își învinge echipa, printr-un gol primit copilărește, nu poate primi nici el o notă de trecere. Așa **și arbitrul! Ceea ce nu are nici o legătură cu valoarea generală a cavalerului fluierului, cu trecutul lui (eventual, apreciat) și cu meciurile din viitor pe care le poate conduce foarte bine.** Nota la un meci se referă numai și numai la prestația din acea partidă. **Și, dacă el, „cavalerul dreptății“, stabilește — printr-o DECIZIE NEDREAPTĂ — rezultatul unei întîlniri, este absolut normal ca el să nu primească vreo bonificație în numele antecedentelor favorabile.**

Mircea M. IONESCU

AVANCRONICA subiectivă

ETAPA VĂZUTĂ DE CONSTANTIN CÎRSTEA (F. C. ARGEȘ)

● **F. C. BAIA MARE — UNIVERSITATEA CRAIOVA.** Gazdele mai speră încă chiar și în „minuni“. Am însă convingerea că „tricolorii“ craioveni și coechipierii lor, care au jucat întotdeauna bine la Baia Mare, vor pleca acasă cu cel puțin un punct. Pentru că au nevoie să-și consolideze poziția de lider.

● **„U“ CLUJ-NAPOCA — STEAUA.** Meci greu pentru „șepcile roșii“. Reușita lor va depinde, în mare măsură, de forma lui **Țegean** — constructorul de la mijlocul terenului — și a lui **Cîmpeanu II**, omul său de gol. Steaua, cu excelenții **Iordache** și **Sameș** în distribuție, va face, fără îndoială, eforturi să nu piardă contactul cu plutonul fruntaș.

● **JIUL — POLITEHNICA IAȘI.** Echipa din Valea Jiului nu prea glumește cu nimeni acasă. Joacă numai la victorie. Politehnica Iași crede, totuși, în șansa unei „remize“. Nici nu prea are altă soluție.

● **PROGRESUL-VULCAN — SPORT CLUB BACĂU.** Mateianu, revenit acasă, va căuta, firesc, să pășească cu... dreptul. Tinerețea echipei băcăuane și iscusința tactică a antrenorului Angelo Niculescu vor fi însă obstacole greu de depășit.

● **A.S.A. — F.C. OLT.** Echipa gazdă știe să-și valorifice avantajul terenului. De astă-dată, are de partea sa și un plus de experiență competițională. La rîndul lor, oaspeții vor dori să dovedească că acel 0—7, din finalul campionatului precedent, de la Tg. Mureș, n-a fost decît un simplu accident.

● **CORVINUL — SPORTUL STUDENȚESC.** Prin prisma formei actuale a celor două formații, un meci echilibrat. Hunedorenii au cîștigat, în toamnă, ambele puncte la București. Este acum rîndul echipei din „Regie“ să lupte pentru a recupera măcar unul dintre ele.

● **„POLI“ TIMIȘOARA — F.C.M. GALAȚI.** O întîlnire între un mare favorit, echipa care a cîștigat recent „Trofeul Timișoara 81“, și o formație fără șanse de salvare, care ne-a obișnuit însă să piardă frumos, chiar și atunci cînd nu poate evita retrogradarea.

● **DINAMO — CHIMIA.** Bucureștenii, care au cîștigat și în tur la Rm. Vîlcea, sînt net favoriți.

● **F. C. ARGEȘ — F.C.M. BRAȘOV.** Aici e aici. În toamnă am pierdut un meci în care adversarii noștri au folosit și mijloace mai puțin fotbalistice... Noi am vrea să cîștigăm acum, să ne luăm revanșa, numai cu ajutorul armelor pe care le are în panoplia sa fotbalul. Cred că vom cîștiga, infirmînd astfel și tradiția unor rezultate nefavorabile, pe teren propriu, între noi și echipa brașoveană.

C.S. BOTOȘANI – LOTUL DE JUNIORI 2-0 (2-0)

BOTOȘANI (14, prin telefon). Al treilea joc în cinci zile. Lotul național de juniori a încheiat această suită joi, la Botoșani, unde a întîlnit echipa locală de Divizia „B“ (locul III, în seria I), pregătită de foștii divizionari „A“, acum tineri antrenori, Dumitriu III și Bigan (ultimul și jucător).

În prezența a 4 000 de spectatori, după o partidă disputată în limitele sportivității, robusta formație locală a cîștigat cu 2—0, prin golurile înscrise de Udrică, care în min. 26 a trimis pe lîngă Gîrjoabă, în propria poartă, și de Dumitru, care, în min. 30, a înscris, reluînd din bară, la șutul lui Epure. Partida a fost controlată în întregime de jucătorii localnici. Pe alocuri a fost un joc lent, pentru că echipa de juniori, într-o formulă inedită, a vădit o stare evidentă de oboseală. Dealtfel, cele cinci șuturi la poartă ale juniorilor noștri reflectă potențialul scăzut în atac. M. Radu a avut trei situații bune (min. 32, 42 și 56), dar le-a irosit. Mai mult, în min. 78, Iancu a fost faultat în careu, Cioreianu a executat penaltyul, dar Bordeianu (specialist în materie) a apărat. Arbitrul **V. Popovici** — Botoșani — a condus bine formațiile:

C.S. BOTOȘANI: Liliac — Bozi, Dudea, Bigan, Ursu — Șofran, Luca, Dumitru — Macovei, Cejocaru, Epure. Au mai jucat în repriza a II-a, Bordeianu, Tibichi, Hîrjoabă, Manu, Ghiosu, Lupinschi; **LOTUL DE JUNIORI:** Gîrjoabă (min. 41 M. Popa) — Roman (min. 41 Eduard), Gheorghieș, V. Popa, Czika — Cioreianu, Udrică (min. 30 Gafencu), Hanghiuc — Iancu, M. Radu, Lasconi.

Constantin ALEXE

ȘTIRI... ȘTIRI...

● **ȘEDINȚA COLEGIULUI CENTRAL AL ARBITRILOR.** Mîine, de la ora 10, la sediul F.R. Fotbal, va avea loc ședința Colegiului central al arbitrilor, la care vor lua parte arbitrii din lotul divizionar „A“. Cu acest prilej se vor discuta, printre altele, arbitrajele prestate în returul campionatului Diviziei „A“.

● **ÎN MECI AMICAL,** ieri la Oradea formația locală F.C. Bihor a învins cu 2—1 (1—0) echipa D.V.T.K. Diosgyőr (Ungaria). Golurile au fost realizate de Georgescu (min. 43) și Dosa (min. 60), respectiv Svab (min. 70). (Ilie GHIȘA — coresp.).

● **MARȚI 19 MAI,** de la orele 16, pe stadionul din bd. Ghencea, Steaua întîlnește, într-un atractiv meci internațional amical, Selecționata Armatei Siriene.

Și-acum, reîntoarcere la campionat

DIVIZIA „A“ ÎN CIFRE...

Apelînd la datele statistice, vă prezentăm principalele aspecte desprinse din desfășurarea celor 26 de etape ale Diviziei „A“.

● În cele 234 de meciuri disputate pînă în prezent s-au marcat 640 de goluri: 468 gazdele, 172 oaspeții. Cea mai productivă etapă a fost a 6-a, cu 32 de goluri, iar cea mai săracă a 23-a, cu numai 15 goluri. ● Pe lista marcatorilor figurează 186 de jucători. Cei mai mulți aparțin echipei Steaua: 16, iar cei mai puțini sînt trecuți în dreptul formației Politehnica Timișoara: 7. ● Vă prezentăm jucătorii care au reușit să înscrie mai mult de două goluri într-un meci: Radu II — 4 goluri (etapa a 8-a), Mureșan, Vamanu, Gluchici, Fanici, Tevi și Gabor — cîte 3. ● Un clasament al golgeterilor în deplasare îi are în frunte pe Cămătaru și Tevi — cîte 5 goluri, Radu II și Ad. Ionescu — cîte 4. ● Cele 18 divizionare „A“ au utilizat pînă în prezent 398 de jucători. Cei mai mulți: F.C.M. Galați — 28 și Steaua — 27, iar cei mai puțini Chimia — 18. ● Din cei 398 de jucători, doar 15 au reușit să evolueze 26 de meciuri, iar dintre ei Ungureanu, Romilă și Gh. Ștefan se pot mîndri cu performanța de a fi jucat toate cele 2340 de minute. ● Din cele 234 de meciuri, 169 au revenit gazdelor, 34 s-au încheiat la egalitate, iar în 31 victoria a fost de partea oaspeților. ● Arbitrii au acordat pînă în prezent 361 de cartonașe galbene, cele mai multe în etapa a 17-a: 22, iar cele mai puține în etapele a 22-a și a 23-a: cîte 6. ● Un clasament al cartonașelor îi are în frunte pe M. Ionescu și Soșu — cu cîte 6, Cincă, Miculescu și Văetuș — cîte 5 ● În 26 de etape s-au dictat 72 de lovituri de 11 m: 57 transformate, 15 ratate; 56 în favoarea gazdelor, 16 pentru oaspeți; 60 acordate pe motiv de fault, 12 — pentru infracțiunea de henț. ● La partidele celor 26 de etape au asistat 2 890 200 de spectatori, cei mai mulți în prima etapă: 171 000, iar cei mai puțini în etapa a 13-a: 53 500 ● Primele locuri în clasamentul orașelor, alcătuit pe baza mediei de spectatori, sînt ocupate de Craiova — 21 600, Brașov — 19 100 și Timișoara — 16 100 ● În cele 26 de etape, divizionarii „A“ au expediat 5 834 de șuturi la poartă (3 937 gazdele, 1 897 oaspeții), dintre care 2 873 pe spațiul porții (1 986 gazdele, 887 oaspeții). Cele mai multe șuturi la poartă s-au înregistrat în etapa a 17-a: 267, iar cele mai puține în etapa a 18-a: 160.

...NATE – COMPETIȚII

...ATA clasamentele pe echipe ale ...“ după prima etapă, desfă-...nța Clasament pe cluburi: Di-...4 băieți, 4,5 fete), Steaua 123 p ... Craiova 36,5 p (4+32,5), C.A.U. ...tiința Constanța 34 p (31+3), ...eva 31 p (3+28), Rapid 29 p ...itești 28 p (4+24) etc. (În cla-...ă 62 de asociații și cluburi). ...dețe: Municipiul București 347,5 ...olj 59,5 (13+46,5), Argeș 55 ...ara 36 p (3+33), Constanța 34 (...11,5), Cluj 21 p (18+3), Ga-...etc. ● **SÎMBĂTĂ ȘI DUMINICĂ,** ...se desfășoară finalele campiona-... universitare.

...UA ETAPĂ a campionatelor re-...ează pe circuit se va desfășura ... la București, începînd de la ...rba despre concursul dotat cu ...al Bucureștiului“ — care va ...selele platformei Pipera Toboc ...ei) — la startul căreia s-au ...de alergători (între care și în-...ferite orașe ale țării: București, Reșița, Craiova, Brăila ș.a. În-...ște, se află toți specialiștii ge-...cu N. Grigoraș, Șt. Iancovici ...tești), B Ursu (I.N.M.T. Bucu-...ndrescu (Politehnica București) ...ul trecut, C. Motoc (Tractorul ...escu, T. Bucătaru, N. Mihălescu Buc.), W. Hirschwogel (Reșița), ...M.T.), R. Dumitrescu, P. Badea ...curești) ș.a. precum și două ... reprezentînd A.S. Volanul din ...otenescu, de două ori campion ...unica femeie din concurs Lu-... ...titudine, o competiție interesant de urmărit atît pentru măiestria piloților cît și pentru „forța de concurs“ a unor mașini pregătite în mod special de către I.A. Dacia Pitești, I.N.M.T. Buc., Tractorul Brașov. Circuitul de 2,300 km, va fi străbătut de 18 ori. (Gh. Slave)

BASCHET

DE ASTĂZI PÎNĂ DUMINICĂ se dispută ultimele turnee ale fazei semifinale a **„Cupei României“** pentru echipele feminine divizionare „A“ (fără jucătoarele din lot). Întrecerile au loc în următoarele orașe: **seria I, la Brașov** (clasamentul la zi: 1. Universitatea Cluj-Napoca 11 p, 2. Olimpia București 10 p, 3. Rapid București 8 p, 4. Voința Brașov 7 p); **seria a II-a, la Timișoara** (1. Politehnica C.S.Ș. 2 București 11 p, 2. Comerțul Lic. „Bolyai“ Tg. Mureș 9 p, 3. Progresul București 9 p, 4. Universitatea Timișoara 7 p); **seria a III-a, în Capitală** (1. Crișul Oradea 12 p, 2. Voința București 10 p, 3. Mobila Satu Mare 8 p, 4. ICEMENERG C.Ș.B. București 6 p). Jocurile din Capitală au loc în sala Giulești; programul de azi: de la ora 15,30: Voința — ICEMENERG, Crișul — Mobila. Amintim că primele două echipe din fiecare serie se vor califica pentru turneul final care se va desfășura, între 27 și 31 mai, la Cluj-Napoca.

CĂLĂRIE

PE AGENDA COMPETIȚIONALĂ INTERNAȚIONALĂ A CĂLĂREȚILOR NOȘTRI figurează în această perioadă participarea la noi concursuri. Prima confruntare va fi la Novi Sad (Iugoslavia), între 22 și 24 mai, la startul probelor urmînd să fie prezenți și sportivii Ion Popa, Mircea Neagu, Dumitru Velea și Alexandru Bozan. Vor urma concursurile din Iugoslavia (Lipica), Polonia și R.D.G. ● După specialiștii în dresaj și obstacole, care își dispută în aceste zile întîietatea în prima etapă a campionatului republican, săptămîna viitoare vor evolua la Sibiu (21—25 mai) specialiștii în concurs complet, în aceeași fază a campionatului.

AȘA A VRUT DIRECTORUL...

Accente

„Am venit la Galați, la centrul de copii și juniori al clubului F.C.M., în 1973, unde antrenez, în prezent, grupele de jucători născuți în anii 1967 și 1968. Dar vă scriu, nu pentru a-mi face ...autobiografia, ci pentru a vă relata o situație de-a dreptul scandaloasă, care s-a petrecut la „Cupa 1 Mai“, competiție organizată de Clubul sportiv școlar Bacău. Împreună cu grupa pe care o antrenez am participat și la primele două ediții ale acestei întreceri (în 1979 — locul 3; în 1980 — locul I, D. Lupu fiind desemnat cel mai bun jucător al competiției), cînd lucrurile au decurs normal. În acest an însă... F.C.M. Galați a jucat în grupa I, 0—0 cu C.S.Ș. Bacău, 6—0 cu S.C. Bacău, 8—0 cu C.S.Ș. Focșani și, logic, trebuia să jucăm finala cu Dinamo, cîștigătoarea celeilalte grupe. Dar directorul clubului organizator, **Dumitru Varodin** n-a fost de acord, anunțîndu-mă că F.C.M. Galați a pierdut toate meciurile cu 0—3, deoarece pe carnetele copiilor nu a existat viza F.R.F., ci doar a C.J.E.F.S. Galați!? N-am înțeles rațiunea măsurii, cu atît mai mult cu cît în regulamentul competiției nu se specifica așa ceva. Și chiar dacă erau atît de NECESARE aceste vize, de ce nu ni s-a spus de la început? **De ce ni s-a găsit VINA numai cînd D. Varodin a văzut că echipa clubului său nu mai poate cîștiga grupa?** În orice caz, eu am plecat acasă cu un gust amar, și, mai ales, nu pot uita cum au privit copiii, cu LACRIMI ÎN OCHI, premierea... învinșilor lor.

Cu respect, **Aurelian Drăgan**, antrenor Galați“.

N.R. Într-adevăr, așa s-au petrecut lucrurile. Considerăm și noi arbitrară, reprobabilă, NESPORTIVĂ, hotărîrea luată de organizatorul întrecerii.

LANSAREA NAVEI COSMICE „SOIUZ 40" CU ECHIPAJ COMUN ROMÂNO-SOVIETIC

MOSCOVA. — Trimisul „Agerpres", **I. Dumitrașcu, transmite** : De pe cosmodromul Baikonur, situat în stepa Kazahstanului, a plecat spre înălțimi astrale nava cosmică „Soiuz-40", avînd la bord echipajul mixt româno-sovietic. De aici a zburat primul om în Cosmos, în urmă cu 20 de ani — Iuri Gagarin. Tot aici au fost realizate lansări de stații cosmice, de sateliți de diferite tipuri.

Pentru prima oară un compatriot al nostru — tînărul comunist Dumitru Prunariu — duce în cosmos mesajul de pace și prietenie al poporului român, inaugurînd astfel un nou și important capitol în cronica aripilor românești.

Acest zbor reprezintă o expresie a prieteniei româno-sovietice, a colaborării multilaterale dintre țările și popoarele noastre, o transpunere în viață a programelor de cooperare stabilite cu prilejul întîlnirilor dintre tovarășul Nicolae Ceaușescu, secretar general al Partidului Comunist Român, președintele Republicii Socialiste România, și tovarășul Leonid Ilici Brejnev, secretar general al C.C. al P.C.U.S., președintele Prezidiului Sovietului Suprem al Uniunii Sovietice

Alături de alte țări socialiste, România participă la programul „Intercosmos" destinat efectuării de cercetări și experimente științifice și tehnologice în scopuri pașnice în vederea studierii spațiului extraterestru și a investigării, de la distanță, cu mijloace aerospațiale, a resurselor naturale — activitate complexă și multilaterală pusă în slujba progresului.

Cosmonautul român, Dumitru Prunariu, locotenent-major pilot — inginer de aviație în Armata Republicii Socialiste România, s-a născut la 27 septembrie 1952, la Brașov. A urmat cursurile Facultății de aeronave din cadrul Institutului politehnic București, devenind inginer constructor de aeronave. A lucrat ca inginer stagiar la Întreprinderea de construcții aeronautice Brașov. În august 1977 a absolvit cursurile Școlii militare de ofițeri de aviație, fiind selecționat în grupul de candidați cosmonauți români. După pregătirea inițială din țară, a efectuat antrenamente speciale la Centrul de pregătirea cosmonauților „I. A. Gagarin", de lîngă Moscova. Este membru al Partidului Comunist Român.

Comandantul echipajului mixt româno-sovietic, Leonid Popov, Erou al Uniunii Sovietice, s-a născut la 31 august 1945 în orașul Alexandria, regiunea Kirovograd. Primul său zbor — cel mai îndelungat din istoria cosmonauticii — cu o durată de 185 zile — l-a efectuat anul trecut, în calitate de comandant al celei de-a patra expediții de bază pe complexul orbital „Saliut — 6 — Soiuz".

...Urmărim cu atenție derularea precisă, coordonată a ultimelor operații premergătoare lansării. Pe platforma cosmodromului își face apariția autobuzul special cu cei doi cosmonauți. Pe costumul cosmonautului român este imprimată stemă țării noastre, iar pe brațul sting, pe fondul unui mic dreptunghi cu culorile patriei — înscrisul „Republica Socialistă România", alături de însemnele „Intercosmos". La coborirea din autobuz, cosmonauții sînt așteptați de membrii Comisiei de stat care, în ajun, au confirmat echipajul româno-sovietic pentru acest zbor — cel format din Popov și Prunariu — precum și de dublura acestuia — compatriotul nostru, Dumitru Dediu, maior pilot-inginer de aviație și Iuri Romanenko, aviator cosmonaut.

Președintele Comisiei de stat primește raportul. Echipajul navei „Soiuz-40" este gata pentru îndeplinirea misiunii.

„În calitate de comunist — spune înainte de start cosmonautul român — **mă simt profund onorat să închin eforturile mele pentru succesul acestul zbor cosmic celei de-a 60-a aniversări a făuririi Partidului Comunist Român — ctitorul glorios al României socialiste.**

În aceste clipe emoționante, permiteți-mi să dau expresie celor mai sincere mulțumiri Comitetului Central al Partidului Comunist Român și Guvernului Republicii Socialiste România, Comitetului Central al Partidului Comunist al Uniunii Sovietice și Guvernului sovietic, personal tovarășilor Nicolae Ceaușescu și Leonid Ilici Brejnev pentru încrederea acordată".

...Ne aflăm la Centrul de dirijare a zborurilor cosmice. Pe ecran apare imaginea cosmonauților, de astă dată instalați la locurile lor în nava cosmică „Soiuz-40".

În clipa cînd se aude cunoscuta comandă : „Cheia în poziție de start !", totul în jur amuțește. Imediat încep să funcționeze motoarele, iar pilonii de susținere se desprind, dind la iveală, în toată splendoarea ei, gata de drum, racheta înaltă de aproape 50 de metri.

Începe numărătoarea inversă, prealabilă startului, și se dă semnalul lansării. Pilonii de sprijin și ampenajul rachetei sînt cuprinși de flăcări ; răbufnesc trimbe de fum, se amplifică zgomotul, iar nava propulsată de forța motoarelor primei trepte a rachetei — se înalță în tării.

Scăpată din chingi, racheta țîșnește dezinvolt, în pofida celor 300 de tone ale sale, se depărtează în noapte ca un punct luminos, la început mai mare, apoi micșorîndu-se pe măsură ce crește distanța ce o separă de Terra.

„Am decolat !", se aude din navă, în limbile română și rusă.

După desprinderea ultimei trepte a rachetei purtătoare, „Soiuz-40" se plasează pe orbita prestabilită.

Toate sistemele de bord funcționează normal.

Din acest moment, conducerea navei este preluată, de la sol, de Centrul de dirijare.

Citim pe fețele celor prezenți în sala Centrului de dirijare a zborurilor cosmice bucuria reușitei. Medicul de serviciu informează că pulsul și frecvența respirației celor doi cosmonauți se încadrează în normal.

Se intră în legătură cu membrii echipajului de bază al Complexului orbital „Saliut — 6 — Soiuz — T 4" — cosmonauții sovietici Kovalionok și Savinih, aflați, de peste două luni, în Cosmos — care salută reușita lansării navei „Soiuz — 40".

„Soiuz — 40" se află undeva în spațiu și își continuă evoluția în jurul Terrei.

Seara zilei de 14 mai va marca momentul în care primul român, Dumitru Prunariu, a plecat într-un zbor cosmic temerar.

„Drum bun, dragi cosmonauți ! Vă așteptăm pe Terra !"

Au început campionatele europene de judo

IERI AU FOST DESEMNAȚI PRIMII ÎNVINGĂTORI

DEBREȚIN, 14 (prin telefon). Joi, în ziua inaugurală a **Campionatelor europene de judo**, găzduite de Sala sporturilor din localitate, au fost programate întrecerile sportivilor de la categoriile semigrea și grea (categorii la care noi n-am avut reprezentanți). La semigrea, campionul olimpic **Tengis Kubuluri** (U.R.S.S.) a fost învins, în meciul decisiv, de francezul **Moris Vachon**, care a cucerit titlul european. Pe locurile 3 s-au clasat **Wan Del Walle** (Belgia) și **Ulf Retting** (R. D. Germană). La grea, sovieticul **Grigori Veritșev** l-a întrecut, în finală, pe bulgarul **Dimitar Zaprianov**. Pe locul 3 : **Del Colombo** (Franța) și **Valter Gröben** (R. F. Germania).

În relatarea de miercuri seara n-am avut prilejul să „prindem" tragerea la sorți, care a avut loc la o oră tîrzie. Iată cîteva amănunte privindu-i, firește, pe sportivii români. Superușorul **Arpad Szabo** a avut șansa unor sorți favorabili pentru partidele din grupa sa, urmînd să-i întîlnească pe bulgarul **Petka Mihalski** și pe iugoslavul **Milo Jocik** pe care, după calculul hîrtiei, îi poate învinge pentru a se califica într-una din cele două serii.

Semiușorul **Constantin Niculae** are o misiune extrem de dificilă, urmînd să lupte cu campionul olimpic **Nikolai Soloduhin** (U.R.S.S.) și cu **Rune Johanssen** (Danemarca). Nici ușorul **Simion Topliceanu** (debutant la C.E.) n-are o situație comodă în grupa sa, deoarece va concura cu bulgarul **Ilian Nedkov**, medaliat cu bronz la J.O., și cu rutinatul finlandez **Anttal Nyvarinen**. Ceva mai bine sînt „plasați" în grupele lor ceilalți doi judoka români. Semimijlociul **Mircea Frățică** are meciuri cu suedezul **Thomas Hagman** și cu spaniolul **Ignacio Sanz**, iar mijlociul **Mihalache Toma** va susține trei partide : cu **Val Osten** (Olanda), **Alex Tolstoy** (Danemarca) și cu **Magnus Buchel** (Liechtenstein).

Vineri au loc confruntările de la categoriile semimijlocie și mijlocie.

Nicolae CHINDEA

ELITA TENISULUI MONDIAL SE REÎNTÎLNEȘTE LA ROLAND GARROS

PARIS (Agerpres). — Organizatorii campionatelor internaționale de tenis ale Franței, de la Roland Garros (25 mai — 7 iunie) au anunțat că la acest mare turneu va fi prezentă întreaga elită a tenisului mondial, în proba masculină fiind înscriși, fără excepție, primii jucători din lume la această oră, printre care suedezul Bjorn Borg, americanii McEnroe, Connors, Gene Mayer, Gerulaitis, cehoslovacul Lendl, argentinienii Vilas și Clerc, iar în concursul feminin vor participa Chris Evert-Lloyd, Martina Navratilova, Virginia Ruzici, Andrea Jaeger, Hana Mandlikova, Dianne Fromholtz, Renata Marsikova și altele.

CICLIȘTII NOȘTRI CONTINUĂ SĂ SE AFIRME ÎN „CURSA PĂCII"

● Traian Sîrbu pe locul 6 în etapa a VI-a ● Reprezentativa României își consolidează poziția a 5-a în clasamentul general pe echipe

PRAGA, 14 (Agerpres). — Etapa a 6-a a competiției cicliste internaționale „Cursa Păcii", desfășurată pe traseul Karlovy Vary — Praga, comportînd 5 sprinturi de cățărare, a fost ca și precedentele animată de la primul pînă la ultimul kilometru, presărată cu momente interesante și evadări decisive care au adus schimbări spectaculoase în clasament. Noul purtător al tricoului galben este Șahrid Zagretdinov (U.R.S.S.), sosit primul la Praga, cu un avans de peste 10 minute față de fostul lider, coechipierul său, I. Mișcenko. Învingătorul a fost cronometrat pe distanța de 171 km cu timpul de 4h 26:52. La interval de cîteva secunde, pe locurile următoare s-au clasat cehoslovacul Jiri Skoda și Serghei Suhurucenko (U.R.S.S.).

În dificila etapă de ieri, o comportare curajoasă a avut ciclistul român Traian Sîrbu, aflat și el multă vreme printre animatorii cursei și clasat în final pe locul 6, cu timpul de 4h 31:12.

Principala acțiune a etapei s-a produs la km 62 cînd s-au desprins din pluton italianul Trevelini, francezul Dithurbide și sovieticul Zagretdinov. La km 84 aceștia au un avans de peste 2 minute, dar în urmărirea lor pornesc din pluton campionul olimpic Suhurucenko, cehoslovacul Skoda, românul Traian Sîrbu, polonezul Mihalak și Barth (R.D. Germană). Joncțiunea celor două grupuri se face la km 110, unde grosul plutonului trece cu o întîrziere de peste 8 minute. În ultima parte a etapei plouă torențial. Traian Sîrbu are o defecțiune mecanică și pierde contactul cu fugarii, sosind totuși cu un avans de 5:44 față de plutonul mare.

În clasamentul general individual conduce Zagretdinov (U.R.S.S.), urmat de Suhurucenko (U.R.S.S.) — la 7:09, și fostul lider, Miscenko (U.R.S.S.) — la 8:16.

În clasamentul general pe echipe nu s-au produs modificări : conduce în continuare formația U.R.S.S., urmată în ordine de R. D. Germană, Polonia, Cehoslovacia, România, Portugalia, Franța, Bulgaria, Ungaria, Olanda etc.

Astăzi se dispută două etape, ambele la Praga : a 7-a, contracronometru individual (19 km) și a 8-a, pe circuit (120 km).

TINERI ÎNALȚI ȘI VIGUROȘI LA BASCHET !

(Urmare din pag. 1)

sîndu-se pe locul 4 în serie. Cum s-a ajuns la această nouă ratare (să amintim că echipa țării noastre nu a mai jucat în prima grupă valorică a C.E. din anul 1975) ne-a explicat antrenorul principal H. TURSUGIAN :

— *Voi începe prin a menționa că echipa țării noastre s-a prezentat la Izmir într-o formă sportivă bună, în acest sens unele date statistice fiind elocvente : procentaje de 60% la aruncările din acțiune (față de 52 la sută cît se planificase) și înscrierea — în medie — a 93,4 puncte într-o partidă (față de 80 cît se prevăzuse inițial). La aruncări libere s-a ajuns la o medie de 83%, iar numărul mingilor pierdute a scăzut la o medie de 15 pe joc. Pregătirea fizică, precizia aruncărilor la coș, ambiția și dăruirea jucătorilor au fost punctele forte ale selecționatei române, în care cei mai buni jucători au fost* Costel Cernat *și* Dan Niculescu : *bine s-au mai comportat* Ion Uglai, Florentin Ermurache, Roman Opșitaru *și* Virgil Căpușan ; *la* Viorel Ion *s-a făcut resimțită — printr-un exces de emotivitate — insuficienta rodare în competiții oficiale. Au mai fost folosiți :* Cristian Fluturaș, Gheorghe Dumitru, Valentin Pogonaru, Iulian Carpen *și* Adrian Flaundra. *De ce nu ne-am calificat ? Pentru că în momentele de mare tensiune, decisive, unii jucători s-au dovedit prea emotivi și, din această cauză, nu și-au putut manifesta întregul potențial. Așa s-a întîmplat în finalul meciului cu Suedia, cînd s-au ratat cîteva aruncări libere. Dar principala cauză consider că a fost numărul mic de recuperări : doar 34,2 (medie de joc), față de 44 cît se planificase. Deși au luptat cu ambiție, baschetbaliștii noștri nu au putut să echilibreze handicapul de talie în fața echipelor adverse, în care se aflau, de regulă, 3 și chiar 4 jucători mai înalți de 2 m (formația Olandei, de pildă, menținea în teren doi jucători de 2,07 m, unul de 2,10 m și unul de 2,06 m).*

— Deci, eterna problemă (pentru baschetul nostru) a jucătorilor înalți, robuști, viguroși, a rămas nerezolvată și a determinat și de data aceasta neîndeplinirea obiectivului

— *O primă măsură pentru sporirea mediei de talie a lotului este selecționarea lui* Doru Rădulescu *(2,04 m) și* Ion Ionescu *(2,07 m). Vom revizui așezarea „5"-ului din teren, în scopul de a se permite o cît mai bună evoluție a tuturor jucătorilor și în special pentru a se obține un număr mai mare de recuperări. Pentru că, oricît de bine s-ar comporta jucătorii de excepție (așa cum au făcut* Cernat *și* Niculescu, *la Izmir), posibilitatea de a realiza marea performanță este limitată dacă nu se asigură recuperarea mingilor de către „giganți".*

FOTBAL meridiane

BULGARIA — VICTORIE CLARĂ CU FINLANDA ÎN PRELIMINARIILE C. M.

● Pe stadionul Vasil Levski din Sofia, reprezentativa Bulgariei a obținut o victorie clară în meciul cu Finlanda, din preliminariile C.M. grupa I. Gazdele au învins cu 4—0 (1—0) la capătul unui meci în care inițiativa le-a aparținut cea mai mare parte a timpului. Au marcat Slaskov (min. 10 și 53), Konstantinov (min. 55) și Șeskov (min. 89).

● Învingînd cu 2—1 (0—0), pe Carl Zeiss Jena, echipa sovietică **Dinamo Tbilisi** a cîștigat cea de a XXI-a finală a Cupei cupelor. Punctele au fost înscrise de : Gusaev (min. 67) și Taraselia (min. 87), respectiv Hoppe (min. 63).

● În campionatul Angliei s-a disputat întîlnirea restanță Ipswich Town — Southampton. Cu toate că au jucat în deplasare fotbaliștii de la Southampton au cîștigat cu 3—2. Miercuri la Alkmaar Ipswich Town va întîlni în meci retur echipa olandeză Az '67 Alkmaar în cadrul finalei „Cupei U.E.F.A.". După cum se știe în prima manșă scorul a fost de 3—0 în favoarea lui Ipswich.

TURNEUL PRIETENIA ÎN CEHOSLOVACIA

În centrul serbărilor prilejuite de cea de a 80-a aniversare a Federației de fotbal din Cehoslovacia se va afla anul acesta și tradiționalul Turneu prietenia, pentru juniori. Meciurile se vor desfășura între 31 iulie și 9 august. Formațiile înscrise au fost repartizate în cadrul a două serii : „A" — Bulgaria, Cehoslovacia A, Cuba, Polonia și Ungaria : „B" — Cehoslovacia B, R.P.D. Coreeană, R. D. Germană, România și U.R.S.S. Organizatorii competiției au stabilit de acum și programul competiției, formația română urmînd să joace astfel : 31 iulie cu R.P.D. Coreeană la Ceske Budejovice, 4 august cu U.R.S.S. la Pracahtice, 5 august cu Cehoslovacia „B" la Pelhrinov și 7 august cu R.D. Germană la Chlum.

TURNEUL DE TENIS DE LA BRAȘOV

BRAȘOV, 14 (prin telefon). Campionatele internaționale de tenis dotate cu „Cupa Dinamo" au programat, în proba feminină de simplu, partidele din sferturi și din semifinale. Campioana română **Lucia Romanov** a întîmpinat o puternică rezistență din partea adversarei sale, **Zhu Xiao Yun** (R. P. Chineză). În setul întîi, aceasta s-a aflat de mai multe ori la conducere (2—0, 3—1, 6—5), jucătoarea noastră reușind să se detașeze net în setul al doilea : **Lucia Romanov — Zhu Xiao Yun 7—6, 6—3.** În celelalte meciuri din sferturi : Chen Juan (R. P. Chineză — Camelia Chiriac 6—2, 6—0 ; Duan Li Lan (R. P. Chineză) — Mariana Hadgiu 6—1, 6—2 ; Yu Li Qiao (R. P. Chineză) — Eva Szabo (Ungaria) 6—1, 7—5. În semifinale : **Lucia Romanov — Chen Juan** 6—2, 6—3 ; Duan Li Lan — Yu Li Qiao 6—3, 6—0. **Vineri după-amiază se va disputa finala între Lucia Romanov și Duan Li Lan.**

Rezultate înregistrate în optimile de finală ale probei de simplu bărbați : Thomas Emmrich (R. D. Germană) — Ma Keqin (R. P. Chineză) 6—3, 6—3 ; Marian Mirza — Laurențiu Bucur 6—1, 6—1 ; Ovidiu Pavel — Liviu Mancas 6—3, 7—6 ; Octavian Vilcioiu — Karoly Banhidi (Ungaria) 6—2, 6—3.

(Carol GRUIA — coresp.).

Redacția și administrația : cod 79778 București, str. V. Conta 16, ot. P.T.T.R. t. tel centrală 11.58.59 ; secția coresp 11 51 89 ; interurban 437 ; telex 10 356 romsp. Tiparul t. P. „Informația" Pentru străinătate : abonamente prin ILEXIM — departamentul export import presă P.O Box 136—137, telex 11 226, București, str. 13 Decembrie nr. 3. R. 1. 10363