Biblioteca Jud. Huned. Sev.
SALA DE LECTURA

Universiada '81, o mare sărbătoare a sportului studențesc din întreaga lume

LA ZI, AL 36-lea RECORD MONDIAL UNIVERSITAR

PROLETARI DIN TOATE ȚĂRILE, UNIȚI-VĂ !

Sportul

ZIAR AL CONSILIULUI NAȚIONAL PENTRU EDUCAȚIE FIZICĂ ȘI SPORT

ANUL XXXVII – Nr. 9844 | 8 PAGINI – 30 BANI | Marți 28 iulie 1981

CAMPIONII MONDIALI UNIVERSITARI AI ZILEI

TENIS

Virginia Ruzici (România) simplu femei

Virginia Ruzici, Florin Segărceanu (România) dublu mixt

INOT

Mayumy Yokoyama (S.U.A.) 400 m mixt

Serghei Fesenko (U.R.S.S.) 400 m mixt

Kim Linehan (S.U.A.) 800 m liber

SCRIMĂ

Italia sabie echipe

LUPTE

Toshiaki Ishikawa (Japonia) – lupte libere, categ. 48 kg

Anatoli Beloglazov (U.R.S.S.) – lupte libere, categ. 57 kg

Raul Cascaret (Cuba) – lupte libere, categ. 68 kg

Vagab Kazbekov (U.R.S.S.) – lupte libere, categ. 82 kg

Ilia Mate (U.R.S.S.) – lupte libere, categ. 100 kg.

Fază din finala de dublu mixt, cîștigată de perechea română Ruzici — Segărceanu

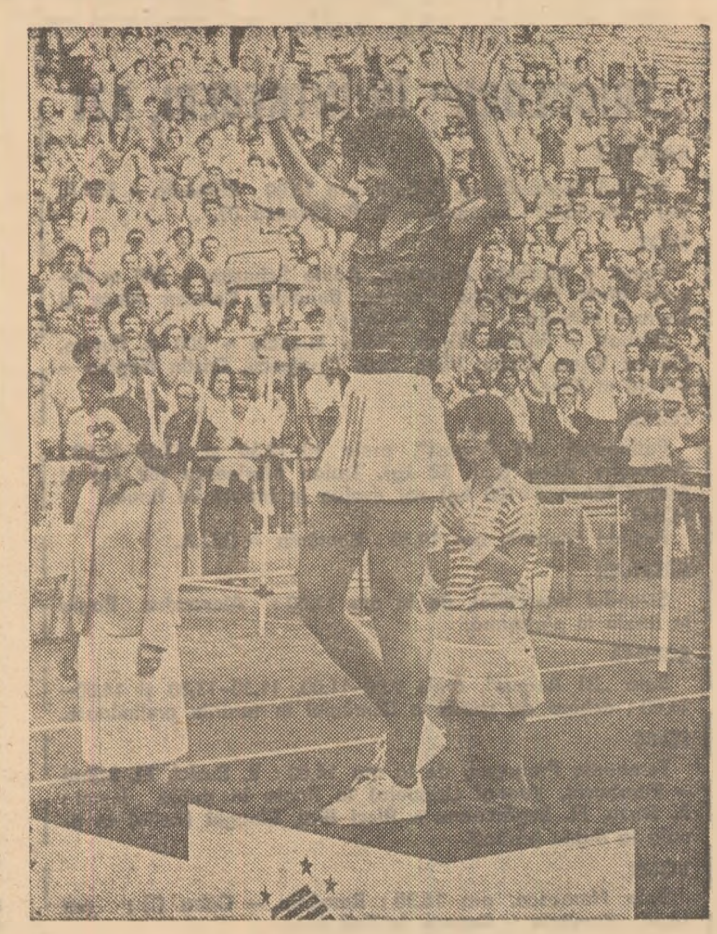

Pe podiumul de premiere : Virginia Ruzici. *În planul secund, învinsa sa din finală,* Lucia Romanov.

PRIMELE TREI MEDALII PENTRU TENISMANII ROMÂNI

● Aur: Virginia Ruzici (la simplu femei) și Virginia Ruzici – Florin Segărceanu (la dublu mixt) ● Argint: Lucia Romanov (la simplu femei)

Luni după-amiază a răsunat pentru prima oară „Gaudeamus" pe terenul central de la arena Progresul. În acordurile solemne ale Imnului Universiadei, tricolorul românesc a fost înălțat de trei ori, răsplătind frumoasa evoluție a tenismanilor noștri de-a lungul a 7 zile de întreceri. Cinstea de a cuceri în premieră absolută o medalie de aur într-o probă feminină de simplu i-a revenit marii noastre sportive — o adevărată stea în tenisul feminin mondial — **Virginia Ruzici.** Și tot ea, împreună cu **Florin Segărceanu,** a obținut medalia din metalul cel mai prețios în proba de dublu mixt. **Lucia Romanov** (locul II la simplu femei) a obținut medalia de argint. Astfel că bilanțul primei zile de finale în concursul de tenis este de 3 medalii pentru culorile românești. Un bilanț care se va îmbogăți — sperăm cu metal cît mai strălucitor — întrucît Florin Segărceanu este finalist în proba de simplu bărbați, Virginia Ruzici — Florența Mihai evoluează în ultimul act al întrecerilor la dublu femei, Andrei Dîrzu — Florin Segărceanu se află în finala de dublu bărbați, iar Dîrzu joacă (cu Emmrich) pentru locurile 3—4.

Celelalte medalii ale zilei au fost cucerite de **Kelly Henry** (S.U.A.) — bronz în proba de simplu femei (în meciul pentru locurile 3—4 ea a învins-o cu 6—3, 6—1 pe sovietica Ludmila Makarova), Ludmila Makarova — Serghei Leoniuk (U.R.S.S.) — argint la dublu mixt, iar Kim Soo Ok — Jeon Young Dae (Coreea de Sud) — bronz la aceeași probă (în meciul pentru locurile 3—4 ei au întrecut cu 6—2, 6—2 perechea cehoslovacă Iva Budarova — Miroslav Lacek).

Revenind la meciurile disputate azi, este mai întîi de precizat că spectatorii prezenți în tribune au asistat cu siguranță — în proba de simplu femei — la una dintre partidele de foarte ridicat nivel tehnic, susținute de Virginia Ruzici. Faptul de a fi condus situația pe teren — în finala sa cu Lucia Romanov — de la prima și pînă la ultima minge, faptul că în întreaga partidă Ruzici nu a greșit decît 4 mingi, faptul că serviciile, retururile, pasingurile și voleurile puternice și bine plasate au funcționat ireprosabil ne arată o Virginia Ruzici într-o formă excelentă.

Lucia Romanov, chiar dacă și-a adjudecat doar două ghemuri, a arătat și ea un evident progres. Rezultatul finalei : **Virginia Ruzici — Lucia Romanov 6—1, 6—1.**

Finală de dublu mixt în care Virginia Ruzici (ea a dirijat jocul în maniera în care Ion Țiriac știa să-l îndrume, cu ani în urmă pe mai tînărul său partener, Ilie Năstase) și Florin Segărceanu au acoperit bine întregul teren. Rezultatul finalei : **Virginia Ruzici, Florin Segărceanu — Ludmila Makarova, Serghei Leoniuk (U.R.S.S.) 6—3, 6—3.**

O convingătoare probă a capacităților sale actuale ne-a dat-o tînărul campion al țării noastre, **Florin Segărceanu,** ieri după amiază, la disputarea semifinalelor de simplu masculin. Victorie clară — într-o oră și jumătate de joc — asupra redutabilului reprezentant al R.D. Germane, **Thomas Emmrich,** un „veteran" al tenisului la Universiadă, medaliat cu argint în proba de dublu la Sofia, în

Radu VOIA
Ion GAVRILESCU

(Continuare în pag. 4—5)

Comentariul zilei

ȘI LUNI, FĂRĂ „RELÂCHE"

Probabil că sportul n-ar avea atîta farmec fără elementul distinctiv care este recordul. Realizarea „nec plus ultra" — atît cît rezistă asaltului candidaților la palmaresele sportive — dă culoare unor întreceri altfel poate dîrze, aspre, pline de dramatism uneori. Recordul este, cel mai adesea, cartea de vizită a competiției de înalt nivel.

Din acest punct de vedere, Universiada nu are a se plînge. Zi cu zi, în tabelele specialiștilor se adună noi cifre desemnînd recordurile stabilite sau depășite de către participanții la concursurile cronometrate. Duminică, în apoteoză, atletismul își încununa bilanțul cu 17 recorduri mondiale universitare, ceea ce nici nu e de mirare dacă recitim cu atenție lista impresionantă de participanți, aureolați cu titluri olimpice sau continentale. Și mai încărcat este răbojul înotului. **Din cele 21 de probe disputate pînă acum, doar două nu s-au încheiat cu un nou record al lumii în categoria studențească. Adăugînd deci cele 19 recorduri de natație la cele 17 atletice, avem un total de 36 performanțe maxime care onorează Universiada bucureșteană.** Fără a mai pomeni de următoarele 8 probe de înot, care pot aduce, teoretic, tot atîtea recorduri !

Asemenea calcule de bilanț nu ar fi posibile fără contribuția prețioasă a unor sportivi de mare valoare, de care Universiada nu duce lipsă. Și e încă prea timpuriu pentru a încheia socotelile, de vreme ce sînt încă două zile pline de concurs.

Luni, spectacolul masiv, divers și colorat al întrecerilor Universiadei a captat și concentrat din nou atenția publicului bucureștean (pentru a nu mai vorbi de indefinibila cantitate de privitori și auditori de la depărtare, beneficiari ai miraculoaselor invenții tehnice moderne). Obișnuiții actului artistic, cultural, au prejudecata zilei rezervată odihnei, căreia i-au și dat numele de „relâche", prezentă în programele tipărite ale cotidianelor de luni. Ei bine, Universiada își țese canavaua de splendide imagini fără răgaz.

Victor BĂNCIULESCU

(Continuare în pag 4—5)

În prima zi a finalelor de lupte libere

AUREL NEAGU ȘI GHEORGHE FODORE – MEDALII DE BRONZ

● Sportivii sovietici au cîștigat trei titluri de campioni mondiali universitari

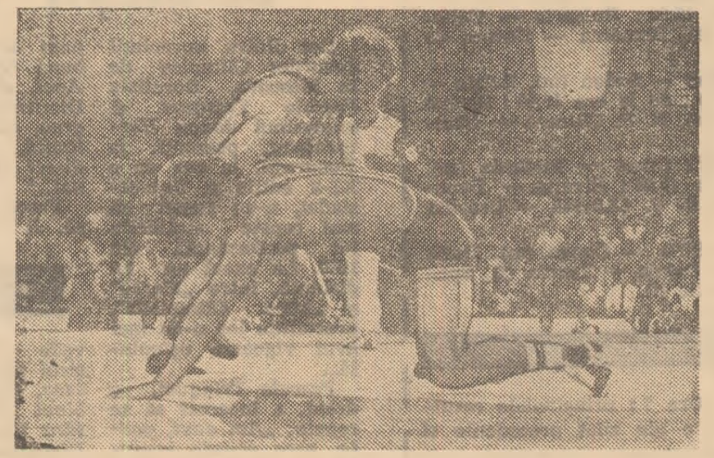

Studentul Gheorghe Fodore *a repurtat o frumoasă victorie în partida pentru medalia de bronz cu japonezul* Ota Akira

Luni seara, la patinoarul artificial „23 August", au avut loc din nou festivități de premiere a celor mai buni luptători studenți din lume. De data aceasta, a fost rîndul să urce pe podiumul medaliaților primii clasați la categoriile 48 kg, 57 kg, 68 kg, 82 kg și 100 kg din concursul de lupte libere, **Spre satisfacția numeroșilor spectatori, în rîndul celor care au urcat pe podiumul de premiere s-au aflat și doi luptători români :** AUREL NEAGU (57 kg) și GHEORGHE FODORE (82 kg) au obținut victorii în partidele finale, cucerind medaliile de bronz.

Primul care a urcat pe saltea a fost studentul ieșean **Aurel Neagu.** El l-a întîlnit pe **David Cooke** (S.U.A.), un sportiv care a avut prestații bune în partidele anterioare. Prima repriză a fost foarte echilibrată, dar prin plusul de insistență în acțiunile ofensive Neagu a terminat cu un minim avantaj (3—2). În ultima parte a meciului, mai bine pregătit fizic, campionul român a mai realizat trei puncte tehnice, încheind victorios întîlnirea (5—2).

Gheorghe Fodore, cel de al doilea sportiv român care a evoluat în gala finalelor, a adus a doua bucurie delegației noastre. Brașoveanul l-a dominat în permanență pe japonezul **Ota Akira,** luînd conducerea la puncte (2—0) încă din primele secunde. Atent la o încercare de „salt" a japonezului, Fodore l-a „contrat" și l-a trecut prin „pod". Cu încă două „fixări" reușite, sportivul român și-a mărit avantajul la puncte, cîștigînd în final cu

Mihai TRANCĂ
Costin CHIRIAC

(Continuare în pag. a 8-a)

28 iulie

„TRICOLORII" ÎN ÎNTRECERI, AZI

BASCHET

Palatul Sporturilor și Culturii, ora 13,00 : **România – S.U.A.** (m) ; ora 16,00 : **România – R. P. Chineză** (f).

ÎNOT

Femei – **Mariana Paraschiv, Adina Schuster – 200 m fluture, Irinel Pănulescu, Carmen Bunaciu, Carmen Alexe și Carmen Mihăilă** – 4×100 m liber ;

Bărbați – **Flavius Vișan, Horia Lucaciu – 200 m fluture, Flavius Vișan, Ștefan Mitu, Zeno Oprițescu, Costin Negrea** – 4×100 m liber.

LUPTE

Patinoarul „23 August", orele 10–12,30 și 17,30–19,00 : **Gheorghe Bircu** (cat. 52 kg), **Traian Marinescu** (62 kg) și **Andrei Ianco** (+100 kg) vor evolua în întrecerile finale.

POLO

Bazinul Dinamo, ora 19,30 : **România – S.U.A.**

SĂRITURI

Ștrandul tineretului, de la ora 17,00 : **Alexandru Bagiu** în finala la platformă.

SCRIMĂ

Sala „23 August", orele 9,00–11,00, 11,30–13,30 și 14,00–16,00 : **echipa de spadă a României** în tururile preliminare.

TENIS

Terenurile Progresul, de la ora 14,00 : **V. Ruzici, Fl. Mihai – Furuhashi, Yanagi** (Japonia) în finala la dublu femei ; **A. Dîrzu, Fl. Segărceanu – Ricci Bitti, Binaghi** (Italia) în finala la dublu bărbați.

VOLEI

Sala Floreasca, ora 16,30 : **România – Cuba** (f) ; ora 18,30 : **România – Coreea de Sud** (m).

PROGRAMUL ZILEI

BASCHET

Palatul Sporturilor și Culturii, de la ora 9,00 : Cuba — Mexic (m), turneul loc. 5—8, Canada — Brazilia (m) loc. 5—8, România — S.U.A. (m) loc. 1—4 ; de la ora 16,00 : România — R. P. Chineză (f) finala pentru loc. 3—4, Iugoslavia — U.R.S.S. (m), loc. 1—4, U.R.S.S. — S.U.A. (f) finala pentru loc. 1—2 ;

Sala Giulești, de la ora 9,00 : Anglia — Japonia (m), Ungaria — Canada (f), Coasta de Fildeș — Polonia (m) ; de la ora 16,00 : Finlanda — Turcia (m), R.P. Chineză — Coreea de Sud (m) ;

Sala Politehnica, de la ora 9,00 : Senegal — Spania (f), Mexic — Bulgaria (f), Cehoslovacia — Iugoslavia (f) ; de la ora 16,00 : Irak — Nigeria (m), Libia — Senegal (m) ;

Sala Progresul, de la ora 9,00 : Finlanda — Franța (f), Cuba — Polonia (f), Olanda — Egipt (m) ; de la ora 16,00 : Belgia — Grecia (m), Somalia — Liban (m).

ÎNOT

Bazinul „23 August", de la ora 10,00 : serii la 200 m fluture (f) și 200 m fluture (b) ; de la ora 18,00: finale la 200 m fluture (f), 200 m fluture (b), 4×100 m liber (f) și 4×100 m liber (b).

LUPTE

Patinoarul „23 August", orele 10,00—12,30 și 17,30—19,00 : meciuri finale la cat. 52 kg, 62 kg, 74 kg, 90 kg și +100 kg.

POLO

Bazinul Dinamo, de la ora 10,00 : Japonia — Mexic și Canada — R. P. Chineză ; de la ora 17,00 : Ungaria — Iugoslavia, U.R.S.S. — Cuba și România — S.U.A.

SĂRITURI

Ștrandul tineretului, de la ora 17,00 ; finala la platformă (b).

SCRIMĂ

Sala „23 August", orele 9—11, 11,30—13,30 și 14,00—16,00 : tururi preliminare la spadă echipe.

TENIS

Terenurile Progresul, de la ora 14,30 : V. Ruzici, Fl. Mihai — Furuhashi, Yanagi (Jap.) — finala la dublu femei ; A. Dîrzu, Fl. Segărceanu — Ricci Bitti, Binagh (Italia) — finala la dublu bărbați.

VOLEI

Sala Floreasca, de la ora 9.00 : Grecia — Franța (m), Polonia — Turcia (m) ; de la ora 15,00 : Bulgaria — Cehoslovacia (m), România — Cuba (f), România — Coreea de Sud (m) ;

Sala Dinamo, de la ora 9,00 : Irak — Sudan (m), Belgia — Egipt (m), Libia — Venezuela (m) ; de la ora 15,00 : Spania — Mexic (m), Japonia — Cuba (m), R. P. Chineză — Olanda (m) ;

Sala Agronomia, de la ora 9,00 : Liban — Iordania (m), U.R.S.S. — S.U.A. (m), de la ora 15,00 : Elveția — Danemarca (f), Japonia — S.U.A. (f), R. P. Chineză — Brazilia (f) ;

Sala Olimpia, de la ora 9,00 : Siria — Congo (m), Italia — Canada (m) ; de la ora 15,00 : Belgia — Turcia (f), Spania — Canada (f), Bulgaria — Mexic (f).

Pe micul ecran...

Ora 9 — transmisiuni directe, alternative, de la tenis (finala dublu mixt), lupte libere, înot și polo (meciurile Japonia — Mexic și Canada — R.P. Chineză) ; ora 14 — transmisiuni directe, alternative, de la tenis (finalele de simplu bărbați și dublu femei), polo, sărituri (finala probei platformă bărbați), lupte libere (ultimele 5 finale), baschet, înot (finalele la 200 m fluture și la ștafeta 4×100 m liber) ; ora 19,40 — baschet femei (repriza a doua a finalei) ; ora 23 — rezumatul întrecerilor zilei.

...și la radio

Ora 7 : principalele rezultate ale zilei precedente și programul zilei curente ; de la ora 11 : transmisii directe alternative de la baschet, înot, lupte, polo, sărituri, scrimă, tenis și volei ; de la ora 22,30, în cadrul radioprogramului „O zi într-o oră" rubrica „Sport" consacrată Universiadei.

ÎN FINALĂ, ECHIPA DE SABIE A ITALIEI A ÎNVINS PE CEA A U.R.S.S. LA TUȘAVERAJ !

Formația României, medaliile de bronz

Scrima a intrat, evident, în ultima parte a competiției, dovadă peremptorie fiind faptul că întrecerile nu mai programează zilnic decît o probă, luni fiind cea a echipelor de sabie, care și-au disputat ultimele faze.

Un moment de vîrf al finalei, asaltul dintre Alșan *(în stînga) și* Arcidiacono

Ceea ce nu înseamnă, însă, că gradul de spectaculozitate al întrecerilor a scăzut, ba am putea spune că — mărturie fiind semifinalele, precum și meciurile pentru desemnarea formațiilor medaliate — asalturile au dobîndit un plus de îndîrjire, de neprevăzut, obișnuitei încărcături nervoase adăugîndu-i-se acum dorința de a încununa prin victorii cele zece zile de competiție pe planșele din sala „23 August". La ora amiezii au început eliminările directe, unde s-au înregistrat următoarele rezultate : **U.R.S.S. — Ungaria** 9—5. **Bulgaria — Cuba** 9—3, **Italia — Franța** 8—6 și **România — Polonia** 9—5. Cu campionul mondial **Dariusz Wodke** în formație, și alături de el **Jablonowski**, de asemenea component al reprezentativei Poloniei, recent medaliată cu bronz la C.M., partida aceasta n-a fost deloc ușoară, dar sabrerii români au condus mereu, cu 3—1, 5—3 și 8—4, calificîndu-se în semifinale cu scorul de 9—5, prin punctele înscrise de **Pop 3, Pantelimonescu și Mustață cîte 2, Marin 1,** pentru polonezi punctînd **Wodke 3, Jablonowski și Koniusz** 1. În meciul următor, însă, cu puternica reprezentativă a U.R.S.S., care avea să desemneze prima finalistă, sabrerii antrenați de **Constantin Nicolae** au crezut că mizînd pe contraatacuri și opriri, în loc să atace, vor putea să se califice pentru ultimul act. Tactică greșită, întrucît deși au condus în 6 asalturi, uneori chiar cu scoruri (aparent...) asigurătoare, cum au fost cele dintre Pop-Alșan (4—1) sau Marin — Kazohin (4—1), ei n-au putut încheia învingători ! Așa încît meciul s-a terminat cu scorul de 9—4 în favoarea echipei U.R.S.S., care și-a asigurat victoria prin **Alșan — 4, Kazohin — 2, Koriaskin — 2, Nikișin — 1,** pentru echipa României punctînd : **Pop — 3 și Mustață — 1,** în timp ce **Pantelimonescu și C. Marin** nu au reușit nici o victorie. În cealaltă semifinală, Italia a întrecut cu dificultate formația Bulgariei.

Așadar, în lupta pentru medaliile de bronz, față în față echipele de sabie ale României și Bulgariei. În primul asalt, reprezentantul nostru **Cornel Marin** l-a întîlnit pe medaliatul cu bronz în proba individuală, **Vasil Etropolski.** 5—4 pentru sabrerul român, victorie urmată de cele ale lui **Marin Mustață** în fața lui **H. Etropolski** (5—1) și **Ion Pantelimonescu** asupra lui **Marinceski** (5—2). **Ioan Pop** capotează, surprinzător, în fața lui **Ciumakov** (5—1), și **V. Etropolski** trece de **Mustață** (5—2), reducînd din handicap. De acum încolo, însă, sabrerii români își țin la distanță adversarii (chiar dacă **Pop** pierde la **H. Etropolski** cu 5—4), și scorul ajunge curînd la 8—3. **Căpitanul echipei noastre, Ioan Pop, parafează apoi prin victoria sa (5—3) în fața lui Marinceski succesul sabrerilor noștri care, cu scorul final de 9—5, și-au asigurat medaliile de bronz, în fața echipei care, recent, la C.M.** (în aceeași componență) **s-a clasat pe locul 4.** Au punctat : **C. Marin 3, Pantelimonescu, Pop, Mustață** cîte 2, respectiv **H. Etropolski 2, V. Etropolski și Ciumakov** cîte 1.

Finala, disputată între echipele Italiei și Uniunii Sovietice a atins cote înalte de spectaculozitate și dramatism, pe care evoluția scorului pînă în ultima treime a meciului nu le lăsa să se întrevadă. După ce s-a mers „grupat" (scor 4—4), echipa sovietică s-a distanțat la 8—5, prin revanșa luată de **Andrei Alșan** în fața învingătorului său din finala individuală, **Giovanni Scalzo** (5—2). Se părea că meciul este jucat, dar **Dalla Barba și Arcidiacono** (revenit în echipa reprezentativă a „azzurri-lor" după o absență de peste 2 ani) își înving adversarii **(Koriaskin și, respectiv, Nikișin)** cu 5—0 ! Scorul devenise 8—7 pentru echipa U.R.S.S. și învingătorul ultimului asalt, dintre **Meglio și Kazohin** avea să aducă și succesul echipei sale (întrucît în caz de egalitate, echipa Italiei cîștiga la tușaveraj). A condus mai întîi sabrerul sovietic (2—0), a revenit Meglio spectaculos, prin dobîndirea a două serii consecutive de priorități (3—2), s-a ajuns la scorul de 4—4 și tensiunea era maximă. **Au urmat alte trei simultane și, în sfîrșit, Meglio își valorifică din nou prioritatea, cîștigînd asaltul cu 5—4 și, implicit, medaliile de aur pentru echipa sa. Scor final : Italia — U.R.S.S. 8—8 (63—59 t.d.).** Au punctat pentru Italia : **Giovanni Scalzo, Gianfranco Dalla Barba, Angelo Arcidiacono și Dino Meglio** cîte 2 ; pentru U.R.S.S. : **Andrei Alșan 3, Serghei Koriazkin și Aleksandr Nikișin** cîte 2, **Serghei Kazohin** 1.

Paul SLAVESCU

PASCALE TRINQUET:

„STĂRUINȚA – alături de talent și muncă – DEFINEȘTE O MARE CAMPIOANĂ !..."

Doi dintre aureolații Jocurilor Olimpice de la Moscova, floretista *Pascale Trinquet* și spadasinul *Johan Harmenberg*, prezenți, la București, la cea de a XI-a ediție a Universiadei, n-au reușit să mai repete strălucita lor performanță din 1980. La exact un an distanță, între „Marea" și „Mica Olimpiadă", prestațiile lor n-au mai avut vigoarea așteptată...

Pascale Trinquet, e drept, a încercat să se repete: *„Am avut, poate, prea repede senzația că voi deveni campioană mondială universitară, după eliminările directe. Românca Ruparcsics, cu care am tras la început, în condiții oarecum egale — avem aproximativ aceeași alonjă — s-a intimidat de prezența mea, am simțit-o. Știu dintr-o experiență proprie că nu-i ușor să-ți stăpînești emoția în fața unei adversare cu o bună carte de vizită... Apoi, am trecut și de Dimitrenko, ceva mai greu, cu o victorie la limită. Mă calificasem direct în turneul final..."*

Pascale face o pauză. Îi este greu — se vede — să-și continue șirul ideilor: *„După aceea, se știe !... Pe tabloul finalei de 8 au... sărit fosta mea învinsă, Dimitrenko, și, alături de ea, o altă româncă, Aurora Dan. Și una și cealaltă, două mari ambițioase, poate cele mai stăruitoare în efortul unei spectaculoase impliniri. Acest atu — care este stăruința — definește, alături de talent și muncă, o mare campioană. Poate am uitat prea repede un asemenea adevăr. De fapt, o axiomă; ceva ce nu mai are nevoie de demonstrație... Stăruința a stat și la baza victoriei romăncelor asupra noastră, pe drumul spre medalii. Nu m-am așteptat nici o clipă la o asemenea dîrzenie; iar cea mai puțin cunoscută dintre românce, cum este Guzganu, s-a comportat cu aplombul unei mari sportive, cum sînt convinsă că va ajunge. Româncele au realizat în fața noastră un amețitor 9—1. Din acest moment mi-am dat seama că ele sînt capabile de o performanță maximă. Cum au și fost !..."*

Mărturisiri

Johan Harmenberg a reușit mult mai puțin decît *Pascale Trinquet*, el n-a depășit primul tur al preliminariilor ! *„M-am bucurat că mă voi întîlni cu Kolczonay, Mojaev și Ion Popa, ca și în finala olimpică de la Moscova și, în același timp, am fost prea sigur că într-o grupă fără sportivi de faimă (n.n.* practic toți adversarii săi au fost necunoscuți printre așii spadei mondiale) *voi îndeplini doar o formalitate. S-a verificat la București un dublu adevăr: pe de o parte acela că spada rămîne proba marilor surprize și apoi că este mult mai lesne să cucerești un titlu de campion decît să ți-l păstrezi. E adevărat că un compatriot al meu, Bjoerne Vaeggoe, a fost laureatul probei. Pe undeva, o mică consolare..."*

În finalul acestor mărturisiri, *Pascale Trinquet* și *Johan Harmenberg* țin să remarce reușita marii întreceri a mușchetarilor universitari.

Tiberiu STAMA

AZI, FINALA BASCHETBALISTELOR: U.R.S.S. – S.U.A.

● Pentru un loc pe podium: România – R. P. Chineză ● La băieţi, în semifinale, România – S.U.A. şi (un derby) U.R.S.S. – Iugoslavia

Meciurile desfăşurate ieri la Palatul sporturilor şi culturii au mai încheiat una dintre fazele întrecerilor de baschet: aceea a semifinalelor competiţiei feminine. Datorită victoriilor repurtate, reprezentativele U.R.S.S. şi S.U.A. (ţări ale căror selecţionate deţin titlurile de campioană olimpică şi, respectiv, campioană a lumii şi a J.M.U.) îşi vor disputa astăzi medalia de aur (învinsei i se va decerna cea de argint). În finala „mică", echipa **României** va întîlni pe cea a **R. P. Chineze** şi, în caz de succes, ea va îmbunătăţi cea mai bună performanţă de pînă acum a precedentelor reprezentative ale ţării noastre, care s-au clasat pe locul 4 în anii 1961 şi 1965.

La băieţi, azi au loc semifinalele. Reprezentativa română întîlneşte pe cea a S.U.A., actuala campioană a J.M.U., iar formaţia U.R.S.S. va juca cu cea a Iugoslaviei într-o partidă care poate figura oricînd ca finală la Jocurile Olimpice sau la campionatele mondiale. Să amintim că în momentul de faţă baschetbaliştii iugoslavi sînt campioni olimpici şi mondiali, iar cei sovietici au cucerit anul acesta campionatul european.

Echipa României în atac. Carol Menken *din echipa S.U.A. încearcă s-o oprească din acţiune pe* Diana Bălaşa

Rezultatele meciurilor feminine de ieri (echipele masculine au avut zi liberă):

ROMÂNIA — S.U.A. 61—74 (33—34). Reprezentativa ţării noastre a dat o replică puternică redutabilei selecţionate a S.U.A., actuala deţinătoare a titlurilor de campioană a lumii şi a J.M.U. Evoluînd cu încredere în forţele lor, baschetbalistele române au început întrecerea cu aplomb şi eficienţă şi, ca atare, tabela de scor indica 6—2 (min. 5), 18—14 (min. 16) şi 27—21 (min. 17), în favoarea lor. Sportivele americane au reuşit, însă, să echilibreze situaţia şi chiar să ia conducerea, dar la diferenţe mici, încheierea primelor 20 de minute găsindu-le cu un avantaj de numai un punct. La reluare, întîlnirea s-a menţinut echilibrată: 49—49 (min. 29), 58—53 (min. 33), după care echipa S.U.A., călită în numeroase competiţii de amploare, a izbutit să-şi impună plusul de experienţă şi să obţină coşurile necesare victoriei şi, deci, calificării în „finala mare". Formaţia română a făcut un joc curajos şi, cu mai puţine greşeli în momentele hotărîtoare ale partidei, putea (şi merita) un rezultat mai strîns, poate chiar victoria. În general, întrecerea a fost spectaculoasă şi a ţinut permanent încordată atenţia publicului, care a aplaudat deseori frumoasele faze create de ambele echipe. Prin meritoria prestaţie de ieri, lotul român promite o bună comportare în meciul de astăzi, în „finala mică", în compania reprezentativei R. P. Chineze. Au înscris: **Bădiniei** 24, **Bălaş** 14, **Armion** 7, **Filip** 6, **Popa** 6, **Solovăstru** 4, **Szekely** 2, **Pall** 1 pentru România, respectiv **Menken** 21, **Henry** 12, **Curry** 12, **Pollard** 10, **Saccy** 10, **Walker** 3, **Foster** 4, **Gulas** 2. Arbitrii **S. Oblak** (Iugoslavia) şi **K. Nakano** (Japonia) au condus necorespunzător, dezavantajînd formaţia ţării noastre.

U.R.S.S. — R. P. CHINEZA 78—53 (36—31). În primele minute, tabela electronică din Palatul sporturilor şi culturii a indicat scor favorabil sportivelor chineze, care au luat conducerea şi au ajuns la un moment dat să aibă un avans de 14 puncte (25—11 în min. 12). Apoi, baschetbalistele sovietice au început să reducă din handicap şi în minutul 18 au reuşit să egaleze: 28—28. După o perioadă de echilibru în întrecere, echipa U.R.S.S. a început să se desprindă şi, treptat, a luat un avantaj substanţial care l-a menţinut pînă la sfîrşit. Au înscris: **Sukarnova** 30, **Rogozina** 16, **Krisevici** 16, **Korostellova** 10, **Erofeeva** 4, **Mitrofanova** 2 pentru U.R.S.S., respectiv **Xiabo** 13, **Yuqin** 11, **Fang** 10, **Lijuan** 6, **Hanyu** 6, **Chen** 5, **Liqing** 2. Au arbitrat bine **H. Topuzoglu** (Turcia) şi **J. Weilland** (Canada).

Rezultate. **SEMIFINALA PENTRU LOCURILE 1—4:** România — S.U.A. 64—74 (33—34), U.R.S.S. — R.P. Chineză 78—53 (36—31); **PENTRU LOCURILE 5—8:** Cehoslovacia — Ungaria 71—81 (33—44), Canada — Iugoslavia 84—78 (37—33); **PENTRU LOCURILE 9—12:** Cuba — Finlanda 64—63 (35—28), Franţa — Polonia 75—82 (35—35); **PENTRU LOCURILE 13—16:** Mexic — Senegal 65—51 (26—20), Bulgaria — Spania 77—76 (41—40).

● Clasamentele grupelor valorice în întrecerea masculină. **GRUPA 1—8, SERIA A:** 1. Iugoslavia 6 p, 2. România 4 p, 3. Cuba 4 p, 4. Brazilia 4 p; **SERIA B:** 1. S.U.A. 5 p, 2. U.R.S.S. 5 p, 3. Canada 5 p, 4. Mexic 4 p; **GRUPA 9—16, SERIA A:** 1. Finlanda 6 p, 2. R.P. Chineză 5 p, 3. Anglia 4 p, 4. Coasta de Fildeş 3 p; **SERIA B:** 1. Coreea de Sud 6 p, 2. Turcia 5 p, 3. Polonia 4 p, 4. Japonia 3 p; **GRUPA 17—23, SERIA A:** 1. Olanda 6 p, 2. Belgia 6 p, 3. Congo 4 p, 4. Somalia 3 p; **SERIA B:** 1. Grecia 4 p, 2. Egipt 3 p, 3. Liban 2 p; **GRUPA 24—29, SERIA A:** 1. Irak 4 p, 2. Libia 3 p, 3. Sudan 1 p; **SERIA B:** 1. Senegal 4 p, 2. Nigeria 3 p, 3. Iordania 2 p.

Dumitru STĂNCULESCU
Paul IOVAN

Spirale

ZILELE JOCURILOR CU MINGEA

Gimnastica şi, apoi, atletismul s-au retras din arenă, lăsîndu-ne multe şi frumoase amintiri. Pe programul Universiadei avansează, aproape în acelaşi pas, baschetul şi voleiul. Cele mai mari săli ale Capitalei noastre, Palatul sporturilor şi culturii şi Floreasca, găzduiesc turneele finale ale sporturilor prin excelenţă universitare, ştiut fiind cîtă răspîndire au, şi unul şi altul, printre studenţii de pretutindeni. Poate este şi aceasta o explicaţie că amîndouă figurează între primele cinci discipline ale planetei noastre, ca număr de practicanţi, ca popularitate.

Turneele Universiadei sînt realmente cele mai tari întreceri de volei şi baschet ale anului şi unele dintre cele mai bine cotate din ultima perioadă de timp. Avem o primă şi autorizată opinie, a lui Cornel Oros, căpitanul echipei naţionale masculine de volei a României: **„Turneul masculin, ca şi cel feminin, dealtfel, n-au fost cu nimic inferioare întrecerilor olimpice sau mondiale. N-a lipsit aproape nimeni din galeria marilor echipe. Iar multe din întîlnirile pe care le-am urmărit pot primi cu uşurinţă calificativul excelent. Sub raport tehnic, constatări favorabile: tehnică modernă, în viteză, caracteristică formaţiilor de primă valoare din voleiul mondial. Tactic, îmbogăţiri substanţiale ale schemelor pregătite minuţios la antrenamente şi aplicate curajos în partide. N-aş vrea să uit satisfacţia produsă de comportarea ambelor reprezentative române în care antrenorii Nicolae Sotir şi Sandi Chiriţă au promovat curajos multe elemente tinere. Şi au avut bucuria de a constata că nu s-au înşelat în alegerile lor".** Ieri, selecţionatele noastre au făcut încă un pas bun spre „ultimii metri" ai turneului, luptînd exemplar în meciurile cu echipele Braziliei, fetele, şi Japoniei, băieţii, chiar dacă ciştig de cauză a avut numai echipa masculină.

„Frumoasă sală! Demnă de finala unui campionat mondial sau olimpic!" Iată observaţia baschetbalistului american **Carter** la intrarea în Palatul sporturilor şi culturii, acolo unde locul imenselor podiumuri cu aparatele gimnaticii a fost luat de coşurile de baschet. În turneul final le aflăm şi pe fetele noastre. Ele obţinuseră deja o frumoasă performanţă prin intrarea în „cvartetul" de onoare. Şi, iată, elevele lui **Traian Constantinescu** nu se împacă cu rolul de simple participante la turneul final! Înarmate cu multă ambiţie (aşa cum îl ştiam ca jucător pe antrenorul lor de astăzi), jucătoarele noastre au intrat decise şi sigure pe ele în prima repriză a meciului cu formaţia S.U.A., una dintre fruntaşele baschetului mondial. Ele au condus cea mai mare parte a primei reprize, fiind ajunse în ultimele fracţiuni de secundă. Poate că dacă **Magdalena Szekely**, veritabila organizatoare a presingului bun al formaţiei noastre, nu ar fi comis repede trei greşeli personale, întreg angrenajul cvintetului nostru ar fi funcţionat altfel în iniia parte. Rămîne însă, acest prim act al partidei cu jucătoarele din S.U.A., **momentul cel mai reuşit al excelentului parcurs realizat de baschetbalistele noastre în prestigioasa întrecere.**

Astăzi, „zi de gală" la Palatul sporturilor şi culturii. Vor evolua, pe parchetul marii arene, unele dintre cele mai bune echipe de baschet din lume, feminine şi masculine. Privind programul, vă invităm, mai întîi, la ora 13, la jocul **S.U.A. — România.** Băieţii noştri au obţinut pînă la urmă intrarea în turneul final graţie efortului unui **Cernat**, unui **Dan Niculescu**, unui **Uglai**, în primul rînd. Mulţi fac de mult teoretice calcule unde ar fi ajuns selecţionata română, pe treptele ierarhiei, dacă ar fi dispus de mai mulţi jucători înzestraţi în lupta la mari înălţimi de sub ambele coşuri. După amiază ne propune un joc mai interesant ca altul. Mai întîi „finala mică" în competiţia feminină (România — R. P. Chineză). În continuare, nimic altceva decît reeditarea finalei campionatului european masculin din acest an, **Uniunea Sovietică — Iugoslavia**, în care vom vedea pe unii dintre cei mai buni baschetbalişti din lume. Iar „vedeta", finala turneului feminin, cu multipla campioană mondială, olimpică şi europeană, **Uniunea Sovietică**, în arenă, alături de o altă echipă care are în palmares victorii în proba supremă, **S.U.A.**

De astăzi, drumurile duc spre marile săli ale Capitalei, Palatul sporturilor şi culturii şi Floreasca, la „zilele baschetului şi voleiului".

Eftimie IONESCU

În Satul Universiadei

„...SPRE ÎNĂLŢIMILE SUFLETULUI, CU BUCURIA DE A TRĂI ŞI A FI PACE"

Zeci şi zeci de drapele flutură încă în faţa Primăriei, la cea mai mică adiere de vînt. Universiada continuă... Şi totuşi, Satul pare acum mai gol, fără zîmbetul cald al Sarei sau al lui Vigneron, fără prezenţa tonică a lui Kuula sau Hauck. Cortegii sportului-sporturilor, a căror simplă prezenţă în Bucureşti a dat strălucire festivalului atletic şi întregii mari competiţii a universitarilor lumii, au plecat — cei mai mulţi — spre casele lor. **„Cu amintirea unei întreceri în care cel care cuteza să aibă un vis de aur trebuia să fie de clasă mondială"**, opina un autorizat purtător de cuvînt al sportivilor din R. D. Germană, doctorul în filozofie **Klaus Schan**, conducător al delegaţiei acestei ţări. Şi continua: **„Ei, atleţii, toţi sportivii studenţi, vor păstra totodată multă vreme imaginea unui oraş impozant, unde se simte la tot pasul bucuria oamenilor de a construi, de a crea nou. O spune unul care a revăzut capitala României după 12 ani... Organizarea? Primirea, cazarea, activitatea interpreţilor, nivelul întrecerii, bazele sportive — într-un cuvînt totul poate primi elogii, iar oamenii care duc la bun sfîrşit această extrem de grea sarcină — mulţumiri. Oferind înaltul său patronaj Jocurilor, adresîndu-se participanţilor, la deschiderea oficială, în cuvinte simple, omeneşti, dar pline de semnificaţie, tovarăşul Nicolae Ceauşescu a arătat astfel deosebita sa grijă faţă de sportivi, faţă de tineretul lumii. Ne-am străduit, în ce ne priveşte, să contribuim la reuşita unei asemenea grandioase sărbători a sportului şi a păcii, iar victoriile unora — mai cu seamă a Petrei Felke şi a lui Andreas Hauck — ne fac să credem că între proiect şi faptă nu a fost un drum lung".**

Pleacă spre casă şi alergătorul mexican **Benjamin Gonzalez**. La cu el... un nal. **„Sunetele lui îmi vor aminti peste ani de oameni cu suflet delicat, de care mă despart cu regretul că timpul curge atît de repede. Şi într-un singur sens".** Două fete din Brazilia, **Sheila Oliveira** şi **Juraciara Silva**, fac o ultimă fotografie în Sat, neapărat pe platoul unde, seară de seară, s-au lăsat purtate de muzică **„spre înălţimile sufletului, cu bucuria de a trăi şi a fi pace".**

Viaţa merge înainte şi în Sat. Unii pleacă, alţii rămîn încă cu speranţa că cele mai frumoase zile vor fi acestea din urmă. E, dacă vreţi, cazul baschetbaliştilor noştri. **Niculescu, Cernat, Opşitaru, Ermurache, Căpuşan** sînt, simplu, nişte oameni fericiţi, care nu-şi ascund de fel bucuria pentru performanţa lor fără precedent la noi, în acest sport. Sigur, vin partide despre a căror dificultate inutil mai vorbim, dar să nu uităm că a juca o semifinală (cu cine? — cu S.U.A.!) într-o mare competiţie părea, mai ieri, de domeniul fanteziei... Apropo de baschet: **Vladimir Kolos**, antrenor al echipei Uniunii Sovietice, crede că turneul masculin a reunit mari valori, iar Universiada însăşi reprezintă un moment de vîrf al sportului mondial. **„Dar şi al prieteniei!"** ţine, neapărat, să adauge.

Blandine Roudet, Dominique Oberti şi **Annick Riff** sînt trei tinere din Franţa. Pînă mai ieri, nu ştiau decît aşa, din auzite, despre România. Acum, pe o terasă, ele scriu vederi. Cei de acasă, cei dragi le vor primi curînd, aflînd că aici, în Bucureşti, în România **„viaţa e frumoasă, oamenii gentili, făcîndu-ne, cu zîmbetul lor, să uităm de depărtări".**

Colecţionarii de insigne sînt mereu în... alertă. **Li Jianxin**, voleibalist chinez, s-a întîlnit pe alee cu **Maurizio Ninfa, Daniele Berselli**, tot voleibalişti, dar din Italia, şi cu atletul cubanez **Jorge Luis Alfaro**. Cu toţii s-au despărţit mulţumiţi. A fost mai mult decît un simplu schimb de insigne: fiecare dintre ei are acum prieteni în plus.

...A venit seara. De la sală, de la bazin sau teren (sau pur şi simplu de la o plimbare prin Bucureşti) locuitorii Satului se string din nou la dans. Pînă acum s-au organizat, în afara programului, concursuri ad-hoc, cîştigate de „echipe" din Bulgaria sau Liban. De această dată, responsabili culturali de la „Regie" vor să-i înveţe pe oaspeţi... Perinița.

Geo RAEŢCHI

Aceste fete — voleibaliste — s-au oprit, o clipă mai devreme, la cutia poştală: imagini ale Bucureştiului şi cuvinte de bucurie au plecat spre îndepărtatul Mexic...

Vadim Borisov *(U.R.S.S.), campionul Europei, finalist al probei de simplu, în care-și apără titlul cucerit la Mexico*

PRIMELE TREI MEDALII PENTRU TENISMANII ROMÂNI

(Urmare din pag. 1)

1977. O victorie mai usor obținută decit ar fi sperat chiar cei mai optimiști.

Jocul a început într-o notă de dîrzenie deosebită. cu schimburi prelungite de mingi, culminate adesea cu spectaculoase rezolvări tactice ale disputei. Segărceanu amenință cu break pe adversar. chiar din ghemul al 2-lea. dar Emmrich se apără cu tenacitate salvîndu-se prin prime servicii puternice. Apoi, fiecare jucător își valorifică ghemurile de serviciu. echilibrul menținîndu-se în continuare. Incă de la jumătatea primului set. însă. se vădesc unele slăbiciuni în jocul viitorului învins. El este mai lent în deplasările în teren. ajunge cu greutate la stopurile abil puse de tenismanul nostru. dar mai ales arată nesiguranță în lovitura de dreapta. cu care greșește mult. În al 10-lea ghem. Emmrich servește cu toată forța și cîștigă la zero : 5—5. Urmează Segărceanu la serviciu. are 30—0. apoi 40—30. dar este egalat și luptă contra trei mingi de break. pierzînd la ultima. 6—5 pentru jucătorul oaspete și moment dificil pentru campionul nostru. care ne scutește însă de orice emoții egalînd imediat. În tie-break Segărceanu evoluează cu mult aplomb. conduce de la cap la cap. distanțîndu-se la 7—3.

Al doilea set are o istorie mult mai scurtă. Break al lui Segărceanu în ghemul 3. urmat de un al doilea care urcă scorul la 4—1. În acest moment. Emmrich. care dăduse deja semne evidente de oboseală. ridică brațul anunțînd că acceptă înfrîngerea și abandonează. Scor : **Fl. Segărceanu — T. Emmrich 7—6. 4—1 ab.**

Mult mai liniară a fost cea de-a doua semifinală. opunînd pe primul favorit al probei sovieticul **Vadim Borisov**, celui de al doilea reprezentant al țării noastre. **Andrei Dîrzu**. Acesta din urmă nu a putut face față jocului rapid. foarte incisiv. al puternicului său adversar. care a dominat destul de categoric întîlnirea. După 55 minute de joc. pe foile de arbitraj a fost consemnat rezultatul : **V. Borisov — A. Dîrzu 6—2. 6—1.**

Azi vor avea loc meciuri pentru locurile 3—4 la dublu bărbați : Saltz, Arons (S.U.A.) — Borisov. Leoniuk și la dublu femei : Makarova. Ghișian (U.R.S.S.) — Ruegg. von Planta (Elveția) — de la ora 9. finalele de dublu bărbați : Dîrzu, Segărceanu — Ricci Bitti. Binaghi (Italia) și dublu femei : Virginia Ruzici. Florența Mihai — Fumiko Furuhashi. Masako Yanagi (Japonia).

DUPĂ AURUL DE IERI

Virginia Ruzici : *„Avînd o foarte îndelungată carieră în tenis, nu credeam că o victorie mă poate emoționa în așa măsură. Dar judecînd bine situația, îmi dau seama că faptul se explică prin aceea că azi, la încheierea concursului de simplu din cadrul Universiadei, am obținut o victorie totală. Vreau să spun că unui jucător de tenis poate să-i ofere mulțumire cîștigarea unei partide în compania unui adversar valoros. Dar aici lucrurile stau altfel : eu am cîștigat azi UN TURNEU, ceea ce este mult. Sînt fericită că medalia de aur în proba de simplu — cea care îmi lipsea din colecție — am cucerit-o acasă, în fața publicului propriu, căruia, trebuie să-i spun cu acest prilej, îi datorez o parte din victorie. Am în vedere nu finala mea cu Lucia Romanov, ci meciurile disputate în zilele anterioare, cînd efectiv simțeam nevoia să fiu încurajată. Sper să mai cuceresc și alte medalii și gîndesc că, împreună cu Florența, buna mea prietenă, avem prilejul chiar în finala de dublu“.*

Florin Segărceanu : *„În premieră absolută, finala mea de dublu cu Virginia Ruzici a fost și o ocazie de a aduce tenisului nostru, la această ediție a Universiadei, o medalie de aur. Mărturisesc că am dorit nespus acest lucru, nu atît din orgoliu, cît ca o confirmare a faptului că am muncit mult să o obținem, am pregătit minuțios fiecare partidă. Este o bună ocazie pentru mine să spun că sfaturile primite de la Virginia, atît înainte de fiecare meci, cît și în timpul antrenamentelor, mi-au fost de real folos. Sper să mai pot juca în compania acestei valoroase jucătoare a noastră și a lumii. Simt că am forma un cuplu bun, deoarece avem multe afinități în joc și ne putem completa reciproc. Mulțumesc pentru încrederea ce mi s-a acordat“.*

VIRGINIA ATACĂ „ZIDUL SONIC“

Lume multă pe „Progresul“, la tenis. Din toate generațiile. Veteranii Tenis Club-ului Român, apoi contemporanii lui Caralulis și Schmidt, suporterii lui Gogu Viziru și Ion Țiriac din ziua marelui meci cu Noua Zeelandă, care a relansat, de fapt, tenisul, într-o zi din vara lui '59 cînd Iliuță avea 13 ani și umbla de colo pînă colo, într-un trening roșu, cu litere albastre, spunînd că învață să joace făcînd exact pe dos de cum fac cei care dau în minge ca să slăbească...

Poate că n-a mai fost atîta lume de la meciul acela de lacrimi cu Stan Smith și cu Gorman, cînd Salatiera ar fi vrut să rămînă la București, după cele întîmplate la Charlotte, dar n-a fost chip, pentru că Harap Alb obosise, căutînd sălățile din grădina ursului, tocmai la Forest Hills, așa cum i s-a întîmplat acum o lună și lui McEnroe care, reîntors de la Wimbledon, a pierdut, la fel ca și Ilie, în fața lui Lendl.

Lume multă pe Centralul care va rămîne, în memoria generațiilor care vor veni, „al lui Țiriac și Năstase“, și care, în aceste zile, încearcă să deslușească viitorul lui Florin Segărceanu, care a luat — spun cei mai mulți — liftul lui Borg, dar mai are de luat focul din privirea „frumosului nebun“, adică ceea ce i-a permis lui Ilie să dea buzna în toate casele mari ale tenisului, să tragă draperiile și să rîdă în gura mare, „cu toată claviatura“, cum ar fi spus Tudor Mușatescu.

Florin a cîștigat ieri la Emmrich. După un prim set crîncen, cînd a fost la un pas de pierdere, la 6—5 pentru Thomas, după care urma serviciul acela distrugător, semănînd atît de mult cu „bombarda“ Roscoe Tanner. Dar Florin a avut puterea să „întoarcă“ breakul, în momentul cel mai greu al meciului, și acest lucru ni se pare mai important decît setul cîștigat la Vilas — asta dacă ne gîndim la „desluşirea viitorului“. Apoi a urmat a doua performanță: tie-break-ul... Un tie-break în care favorit era tot serviciul lui Thomas, dar în care s-a văzut că Florin știe să se și bată, nu ca în meciul cu Clerc, cînd s-a sufocat la gîndul că îl conduce cu 4—1 pe cîștigătorul de la Foro Italico.

La 1—4 în setul doi, Emmrich a abandonat. De fapt, pierduse meciul la începutul setului doi, cînd a ratat un break *posibil la 1—0. A părut obsedat de decizia la o minge discutabilă. Una din celebrele obsesii ale lui Ilie Năstase, care l-au costat un Wimbledon și multe alte turnee...*

N-am putut vedea semifinala Borisov — Dîrzu, care s-a jucat, din păcate, la concurență. În schimb am stat de vorbă cu tenismanul sovietic. Pe aleile parcului sportiv Progresul, părea un om „de-al casei“. Foarte bine dispus, curtenitor — a și învățat să spună „ce fată frumoasă !“ — Borisov e pus pe șotii — „am 17 ani, așa cum scrie și pe tricoul meu“ — dar știe să se și oprească, declară că a cîștigat mult mai greu decît arată scorul, că are un punct comun cu Dîrzu — „amîndoi l-am bătut pe englezul Feaver“ — că Ilie Năstase a fost un jucător extraordinar în perioada 1972—74, cînd l-a văzut deseori la TV, că Borg e cel mai productiv jucător din istoria tenisului.., că el, Borisov, e și gazetar, scrie tenis la „Sovetski Sport“ și „Komsomolskaia Pravda“. La capătul celor cinci minute „pe alee“, l-am întrebat pe Borisov : „Cum vezi evoluînd tenisul ?“ *(Borisov e atît de comunicativ, încît apelativul cu a doua plural se exclude din start). A răspuns, mimînd îngîndurarea:* „Cum va evolua tenisul ? Nu prea știu. Ceea ce știu e că tot mai mulți băieți și tot mai multe fete vor veni la tenis“.

(O părere, pe care nu e neapărat necesar să o împărtășiți: dacă Florin Segărceanu îl va învinge pe Borisov, îngăduiți-i reporterului să considere această posibilă victorie mai mare decît „eventul“ cu Koch și Kirmayr...).

Finala fetelor a oferit un meci demn de un „sfert la Wimbledon“ și de o „semifinală la Paris“, Virginia Ruzici a fost într-o vervă care o situează peste cota obișnuită în clasamentul primelor zece jucătoare din lume. Nu este exclus ca Virginia să fie în perioada premergătoare momentului de vîrf al carierei sale. Scorul zdrobitor (6—1, 6—1) împotriva unei jucătoare de o tenacitate recunoscută sugerează o reală perfecționare a mijloacelor tehnice și confirmă aprecierea celebrei Chris Evert, care o consideră pe noua campioană mondială universitară a doua jucătoare din lume pe zgură. Sau, cum spune Dumitru Hărădău: „Virginia n-a reușit să bată doar trei jucătoare în lume: Evert, Navratilova (la care a avut două match-ball-uri) și Austin. În momentul în care va sparge acest «zid sonic», va putea realiza orice...“.

Festivitate de premiere... Virginia Ruzici e ovaționată. O aplaudă și Lucia Romanov, învingătoarea... Mandlikovei. Cineva șoptește, la Gaudeamus: „Și cînd te gîndești că podiumul e exact pe linia pe care Ion și Ilie își țineau cu greu lacrimile, în seara aceea de neuitat...“.

De acord. Dar poate că fără seara aceea *n-ar fi apărut „micul Roland Garros“ de pe dr. Staicovici... Și nici Virginia Ruzici...*

Ioan CHIRILĂ

ȘI LUNI, FĂRĂ „RELÂCHE“

(Urmare din pag. 1)

Luni, mii și mii de oameni au luat din nou drumul marilor săli și bazine, arene ale „dramelor“ cu deznodămînt nepreviziibil și prin aceasta, pînă la un punct, calitativ superioare spectacolelor regizate.

Luni, fără „relâche“, heralzii Universiadei au mai chemat la întreceri în nu mai puțin de 8 discipline sportive, la evenimente cu nimic mai prejos de cele precedente. După încheierea concursurilor de gimnastică și atletism — două culmi ale programului Jocurilor Mondiale Universitare — nu a scăzut, în ciuda previziunilor, interesul pentru disputele în alte ramuri. Ieri, patrulaterul de gradene de la Progresul era bine ticsit și am avut din nou confirmarea pasiunii bucureștenilor, pentru „sportul alb“. Nu-i vorbă, nume ca Virginia Ruzici, Florin Segărceanu, Vadim Borisov sau Thomas Emmrich sînt oricînd capabile să stîrnească admirația publicului. Și încă, la tenis, trebuie să adăugăm stoicismul cu care zile întregi mii de oameni au suportat căldurile toride fără să dezerteze din tribune

Mult mai răcoare (chiar răcoare bine, datorită instalațiilor de aer condiționat) a fost ieri la Palatul sporturilor și culturii unde baschetul și-a făcut un strălucit debut, onorat de entuziasmul unui public tînăr, căruia locul îi era mult mai familiar cu aparatele de gimnastică ordonate în tradiționale poziții sau cu porțile de handbal, ba chiar și cu ringul de box al atîtor „Centuri de aur“. Și totuși, parchetul lăcuit în culori nete, cu liniile geometrice ale spațiilor de sub coș, a dat mult farmec marii săli în care jucătoarele de baschet au adus prospețimea unui joc pur, fără contact fizic.

La urmă, dar nu în ultimul rînd, un cuvînt despre **neîntreruptul succes al sportivilor români care adaugă zilnic noi medalii în panoplia încărcată a mișcării noastre sportive. Cu performanțele de ieri, totalul delegației noastre se ridică la 57 de medalii, dintre care 25 de aur, 15 de argint și 17 de bronz !** Acest tablou face onoare sportului universitar al României socialiste și confirmă justețea alegerii sale ca gazdă a celei de a XI-a ediții a Universiadei de vară.

UNIVERSIADA XI BUC

S.U.A. – SING... PÎNĂ ACUM

Întîlnirile din turneul final al întrecerii de polo ce se desfășoară la bazinul Dinamo devin tot mai dramatice, cu surprize tot mai mari, pe măsura apropierii de... sosire. Din păcate, echipa României nu a reușit nici ieri să evolueze la nivelul așteptărilor, la valoarea pe care o are realmente, fiind învinsă de reprezentativa Cubei. În felul acesta echipa S.U.A. rămîne — înaintea meciului de azi, cu formația României — principala favorită la locul I,

fost dor... doua de... distanțat... a treia ... tră n-a ... că și sc... eași dife... te. În u... lui polo... ceput să... ioși, da... nut și e... Deci, ec... la a do... rul de ... Dinamo.

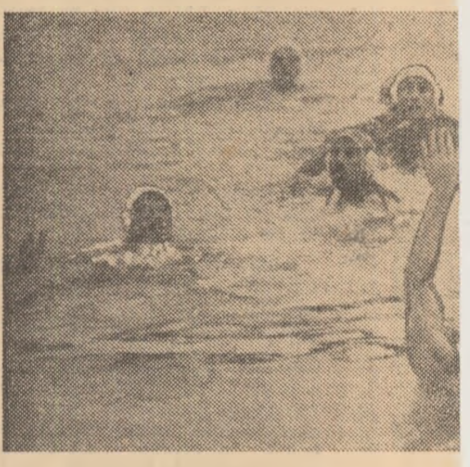

Trei poloiști cubanezi se opun acțiunii lui... tele). Imagine din meciul Cuba — R...

dacă nu cumva șansele vor surîde poloiștilor din Cuba sau U.R.S.S.

ROMÂNIA — CUBA 10—12 (2—2, 1—3, 4—4, 3—3). După înfrîngerea suferită în fața echipei iugoslave, ne așteptam ca formația noastră să abordeze întîlnirea de ieri cu dîrzenie, cu hotărîrea de a depune toate eforturile pentru a cîștiga. Ea a avut, însă, în reprezentativa Cubei un adversar deosebit de dificil, ambițios — în multe cazuri în afara limitelor admise de regulament, fără a fi sancționați, mai ales de arbitrul Samu (Ungaria) — jucînd om la om și trăgînd la poartă cu precizie. Elevii antrenorilor **Grințescu, Szabo** și **Rusu** au întîrziat mult în tragerea la poartă, căutînd mereu pe **Hagiu** și **Schervan**, dar aceștia nu au fost în forma pe care au etalat-o la începutul turneului. După ce au încheiat prima repriză la egalitate, sportivii noștri au

3, Garof... **Costrăș, ...** echipa ... **Rodrigue...** **Benitez ...** la cuban... **mu** (Ung... (Spania).

S.U.A. ... (2—0, 2—... loiștii an... în contin... drul turn... niversiad... cu echipa... tot timpu... tivii din ... a forța ... părarea ... rul **John** ... forte al ... Ocean. S... fel : 1—0 ... — **Berger** ... 4—0 — ... **drickson.** ... plică — ... cînd port... eliminat, ... mul gol ...

Li Hongping *(R. P. Chineză) liderul săritorilor de la platformă înaintea finalei*

DOAR 10 SĂRITURI PÎN...

• Al. Bagiu printre final...

Odată cu disputarea preliminariilor probei de platformă — masculin, întrecerile de sărituri care se desfășoară la bazinul de la Ștrandul tineretului au intrat în linie dreaptă, pînă la sosire mai fiind doar... 10 serii de sărituri finale.

Ca și la precedentele probe, și aici am consemnat prezența la start a unor sportivi de mare valoare, ceea ce a dat disputelor înaltă ținută tehnică, apreciată de către arbitri și spectatori.

Prin prisma rezultatelor anterioare, porneau ca favoriți sovieticii **Vladimir Aleinik** și **Viaceslav Troșkin** (U.R.S.S.), **Li Hongping** și **Liu Henglin** (R.P. Chineză), **Mike Ryan** (S.U.A.), **Dieter Doerr** (R.F.G.), care se remarcaseră prin performanțe bune la marile competiții internaționale din ultima perioadă. Și anticipările au fost confirmate, între aceștia dîndu-se lupta pentru întîietate. Ei au executat sărituri cu coeficiente de dificultate ridicate, într-o manieră care a convins juriul să le acorde note mari. Drept urmare, aceștia s-au menținut permanent în prim-planul concursului, între ei existînd un constant echilibru, cu un plus de partea sportivilor chinezi și sovietici.

Prima parte a zilei a fost rezervată săriturilor impuse. **Li Hongping** s-a dovedit cel

mai preci... tai care ... staleze la... lui. Avan... rilor săi ... însă prea... deschisă ... mială, ch... execute c... re. **Vladi... lav Troșk...** aflau în ... apropiere, ... vînd un ... le-ar fi ... fruntea ... nu s-a în... a evoluat ... stăpîn pe ... reușind c... avantajul ... curenți, a... **V. Troșki...** trebuit să ... pozițiile u...

Reprezen... **xandru B...** siune ușoa... de compa... s-a aflat. ... cu prea m... ceva mai ... la săritur... situat în ... plutonului, ... totuși, pr... pentru fin... să, că gre... odată cu ... **Alexandru** ... bine emoț...

HIPĂ NEÎNVINSĂ VEUL DE POLO

Clasamentul (grupa 1—6):

1. S.U.A.	4	3	1	0	32—24	=	7 p
2. Cuba	4	3	0	1	38—32	=	6 p
3. U.R.S.S.	4	2	1	1	36—33	=	5 p
4. România	4	2	0	2	34—34	=	4 p
5. Iugoslavia	4	1	0	3	32—39	=	2 p
6. Ungaria	4	0	0	4	25—35	=	0 p

5—1, apoi **P. Campbell** 6—1, din nou **Kenesz** 6—2, **I. Campbell** 7—2 și, în final, **Toth** 7—3. Arbitri: **A. Capuani** (Italia) și **O. Matsunaga** (Japonia).

U.R.S.S. — IUGOSLAVIA 12—10 (3—2, 3—2, 3—4, 3—2). Multe goluri într-o întîlnire deschisă, plăcută, care menține echipa Uniunii Sovietice în lupta pentru primul loc. Poloiștii reprezentativei U.R.S.S. au condus tot timpul cu un gol-două. Impulsionați de abilul Bebici (5 goluri!) iugoslavii — în creștere de formă — revin de fiecare dată și egalează de cîteva ori: 7—7, 8—8 (în repriza a treia) și 9—9 în ultimul „sfert" al meciului. Se părea că vom asista la un final de partidă incandescent. Dar sovieticii, mai iuți, mai decisi, au punctat decisiv, desprinzîndu-se la două goluri: 11—9 și apoi 12—10. Au înscris: **Burkov 3, Kleimenov 2, Zelencev, Krupin, Brens, Zavidziov, Morozov, Tretiakov, Naumov** pentru Uniunea Sovietică, respectiv **Bebici 5, Djuho 2, Vuletici 2, Trifunovici.**

CANADA — MEXIC 7—7 (2—1, 2—2, 3—3, 0—1). Pînă la ora partidei, Mexic — locul întîi, iar Canada — locul 2, în clasamentul grupei valorice secundare (locurile 7—11). Micul „derby" a fost onorat printr-un joc dinamic, de mare angajament.

R. P. CHINEZĂ — SPANIA 10—7 (2—2, 2—2, 3—1, 3—2). Meci vioi, animat de spirit ofensiv. De remarcat că echipa învingătoare a ratat trei lovituri de la 4 m, iar învinsa sa una. Marcatori: **Ai Tianxiong 5** (una din 4 m), **Wang Xiaotian 2, Zhao Bilong, Ou Tianxiong, Zhang Huaguang,** respectiv **Bertran 2, Girbal 2** (una din 4 m), **Cordova, Alonso** și **Iborra** (din 4 m).

Dimitrie CALLIMACHI
Viorel TONCEANU
Ion CUPEN

ÎNCĂ O MEDALIE DE ARGINT PENTRU ÎNOTUL ROMÂNESC

În sfîrșit, ieri a fost o zi fără caniculă, la piscină. Bă, la un moment dat, nori cenușii amenințau să se reverse dintr-un moment într-altul. Dar nu au fost decît cîteva picături și înotătorii prezenți la startul celor trei finale s-au putut întrece în condiții ideale.

Foarte interesantă și cu un deznodămînt mai puțin așteptat a fost cursa de 400 m mixt a fetelor. Reprezentantele S.U.A., **Anne Tweedy** și **Mayumi Yokoyama**, porneau mari favorite, dar pentru cel de-al treilea loc pe podium se anunța o dispută echilibrată între canadianca **Lisa Dixon**, vest-germanca **Barbara Selter**, poloneza **Malgorzata Rozycka** și reprezentantele țării noastre **Mariana Paraschiv** și **Irinel Pănulescu**. Americancele s-au distanțat încă de la primii metri, confirmînd pozițiile lor actuale în top-ul mondial al tetratlonistelor. Celelalte finaliste au înotat aproximativ pe aceeași linie, luînd pe rînd conducerea. După lungimile de fluture și spate, în urma reprezentantelor S.U.A. angajate într-un pasionant duel se aflau **Dixon** și **Paraschiv**. La bras, româncа a început să piardă teren, în timp ce în partea cealaltă a bazinului, **Pănulescu** și **Selter** au început să avanseze serios.

Înaintea lungimilor de craul, **Yokoyama** și **Tweedy** (care însă la întoarcere a atins peretele cu o singură mînă!) aveau un avans substanțial, fiind urmate de **Dixon, Pănulescu, Selter, Rozycka** și **Paraschiv**. Din acest moment, Pănulescu a sprintat irezistibil și la capătul unui efort deosebit a reușit s-o depășească pe canadiancă, sosind pe locul trei. Învingătoare — **Mayumi Yokoyama** cu 4:55,45.

Un splendid succes pentru tînăra noastră înotătoare (cronometrată cu 5:03,78), care după o absență destul de lungă și-a reluat antrenamentele cu numai două luni înaintea competiției. O splendidă performanță care i-a adus întîi în mod mai puțin așteptat medalia de bronz, transformată apoi — după ce juriul le-a descalificat pe **Tweedy** și **Selter**, pentru greșeli tehnice — în medalie de argint. Este cea mai frumoasă performanță din cariera tinerei noastre înotătoare. Medalia lui Irinel este cea de a 4-a obținută de înotătoarele românce, pînă în prezent, la actuala ediție a Universiadei.

Cursa similară a băieților a revenit, conform pronosticurilor, sportivului sovietic **Serghei Fesenko**. Vicecampionul olimpic al probei a demonstrat și cu acest prilej calitățile care l-au proiectat în galeria marilor campioni, el aflîndu-se acum la al doilea succes în trei zile. **Fesenko**, cu 4:25,53, un rezultat deosebit de valoros, i-a devansat pe canadianul **Peter Dobson** (4:31,65) și cehoslovacul **Daniel Macek** (4:32,16).

Cea mai lungă probă rezervată craulistelor (800 m) i-a oferit sportivei **Kim Linehan** din S.U.A. posibilitatea unui succes facil. Fosta recordmană a lumii, medaliată cu argint la ultimul campionat mondial, veritabil „motoraș" în apă, cu o mișcare elegantă dar și foarte eficace, a acoperit cele 16 lungimi în 8:37,50. Surprinzător, craulista sovietică **Irina Laricева** (8:45,01) a reușit s-o depășească pe cea de a doua reprezentantă a S.U.A., **Sherri Hanna** (8:46,57). Pe locul 5 — singura înotătoare română în concurs, **Carmen Mihăilă**, cu 9:27,22.

Adrian VASILIU
Călin ANTONESCU

Irinel Pănulescu *a obținut cel mai mare succes din cariera sa — medalie de argint la 400 m mixt*

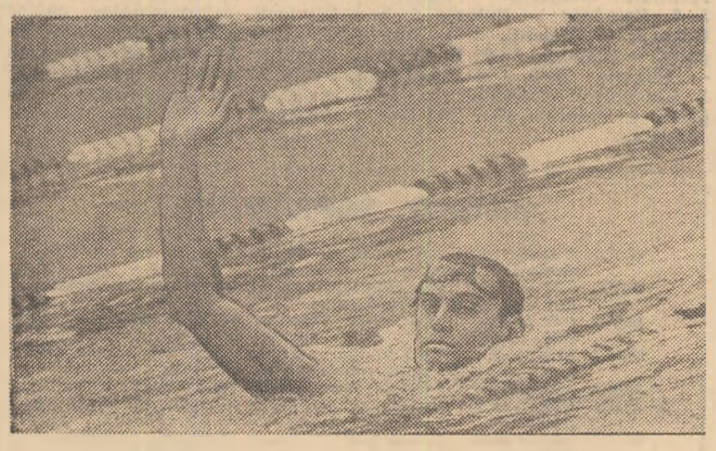

Sovieticul Serghei Fesenko *la al doilea succes la actuala ediție*

Serghei Fesenko, medaliat cu aur la J.O. de la Moscova în proba de 400 m mixt este puțin vorbăreț, dar foarte net în exprimarea opiniilor. De aceea o discuție cu el are durata și ritmul unei curse de 100 m liber... Iată concretizate, pe scurt, opiniile sale: *„Pentru mine această ediție a Jocurilor Mondiale Universitare este cea mai importantă competiție după Jocurile Olimpice. M-am pregătit special, pentru că doresc să realizez performanțe cît mai bune. Nu vă pot spune cu cîte medalii de aur voi pleca de la București, dar să știți că aș dori să fie cît mai multe. Condițiile de concurs sînt bune, de pregătit — cum v-am spus — m-am pregătit, așa că sînt optimist".*

Întrebîndu-l care este sportivul român care l-a impresionat cel mai mult, *Serghei Fesenko* ne-a vorbit foarte frumos despre Carmen Bunaciu: *„Are toate calitățile ca ajungă și la recordul lumii!*

Rezultate tehnice — eliminatorii. 400 m mixt (f) — seria I: 1. Mayumi Yokoyama (S.U.A.) 5:00,49 R.M.U.; 2. Lisa Dixon (Can.) 5:08,65; 3. Barbara Selter (R.F.G.) 5:08,67; **seria a II-a:** 1. Anne Tweedy (S.U.A. 5:03,60; 2. Mariana Paraschiv (România) 5:10,84; 3. Irinel Pănulescu (România) 5:11,64; 4. Malgorzata Rozycka (Pol.) 5:13,68; **400 m mixt (b) — seria I:** 1. Daniel Machek (Ceh.) 4:38,75; 2. Monte Brown (S.U.A.) 4:39,50; 3. Tizoc Guemez (Mexic) 4:41,05; 4. Gerard De Kort (Olanda) 4:42,57; **seria a II-a:** 1. Serghei Fesenko (U.R.S.S.) 4:34,14; 2. Peter Dobson (Can.) 4:35,63; 3. Jeff Riddle (Can.) 4:42,04; 4. Kozo Tatsumi (Jap.) 4:44,19; 5. Ștefan Mitu (România) 4:48,64; **4×100 m liber (b) — seria I:** 1. U.R.S.S. 3:29,88 R.M.U.; 2. Canada 3:39,52; 3. Cehoslovacia 3:42,15; **seria a II-a:** 1. S.U.A. 3:34,54; 2. Brazilia 3:35,22; 3. Japonia 3:36,91; 4. România 3:39,17.

Finale — 400 m mixt (f): 1. MAYUMY YOKOYAMA (S.U.A.) 4:55,45 R.M.U.; 2. **Irinel Pănulescu** (România) 5:03,78; 3. Malgorzata Rozycka (Polonia) 5:07,49; 4. Mariana Paraschiv (România) 5:12,58; **400 m mixt (b):** 1. SERGHEI FESENKO (U.R.S.S. 4:25,53 R.M.U.; 2. Peter Dobson (Canada) 4:31,65; 3. Daniel Macek (Cehoslovacia) 4:32,16; 4. Monte Brown (S.U.A.) 4:38,08; 5. Kozo Tatsumi (Japonia) 4:39,36; 6. Tizoc Guemez (Mexic) 4:39,43; 7. Gerard De Kort (Olanda) 4:42,19; 8. Jeff Riddle (Canada) 4:42,59; **800 m liber (f):** 1. KIM LINEHAN (S.U.A.) 8:37,50 R.M.U.; 2. Irina Laricева (U.R.SS..) 8:45,01; 3. Sherri Hanna (S.U.A.) 8:46,57; 4. Renata Janik (Polonia) 9:19,03; 5. Carmen Mihăilă (România) 9:27,22; 6. Xu Yan (R. P. Chineză) 9:34,01; 7. Anna Michalak (Polonia) 9:41,18; 8. Alejandra Colin (Mexic) 10:00,89.

IRINEL

...Nu puțini au fost cei care o și considerau în fruntea listei „copiilor minune" care nu au reușit să confirme, la vîrsta juniioratului, sau a senioratului. În 1978 a plecat la campionatele europene de juniori pentru a cuceri o medalie, deși avea numai 14 ani, dar nu a izbutit decît calificarea în cîteva finale. La J.O. de la Moscova și-a încercat din nou șansa, dar nu a reușit să treacă de serii, iar în ultimul sezon de iarnă, fiind suferindă, a trebuit să părăsească piscina timp de cîteva luni. Cine mai credea oare că vom revedea această fată frumoasă cu părul negru, ca pana corbului și ochi jucăuși, revenind, parcă atrasă ca de un magnet, în bazinul de înot?

Irinel s-a dovedit însă mai tare decît toți. În luna mai a luat totul de la capăt, revenind, pentru început, la întrecerea solitară cu cronometrul.

Primul start la întrecerile Universiadei nu a fost prea norocos; i-au lipsit mai puțin de 20 de sutimi de secundă pentru a se număra printre finalistele probei de sprint (100 m). Nici în cursa de 200 m mixt nu a reușit să se apropie de recordul personal, clasîndu-se abia a 5-a. Dar Pănulescu nu s-a descurajat. A simțit-o tot timpul aproape pe antrenoarea sa, Cristina Șoptereanu, *care nu și-a pierdut nici un moment încrederea. Iar prietena și colega sa de antrenament,* Carmen Bunaciu, *i-a spus înaintea finalei de 400 m mixt: „De data aceasta trebuie să reușești!"*

...Și am revăzut-o, ieri, pe Irinel de acum trei ani, pe acea fată care spulbera recorduri cu o ușurință uimitoare. Am revăzut-o în luptă cu adversare la fel de valoroase, dar mult mai experimentate. A înotat cu o ambiție rar întîlnită, făcînd apel și la cele din urmă resurse. Și a obținut în final o medalie la care visa de atîta timp. O medalie care răsplătește încrederea în propriile forțe și dăruirea totală sportului pe care l-a îndrăgit. „Este prima, dar nu și ultima medalie" — afirma după premiere sportiva plecată cu ani în urmă din orașul „aurului negru". Bravo Irinel!

— a. v. —

DALIA DE AUR

ei de platformă

mai mult și a reușit o serie de sărituri bine cotate de către arbitri. Acest lucru i-a dat posibilitatea să urce continuu în clasament și la sfîrșit să ocupe o poziție meritorie; al șaselea printre cei 12 care își vor disputa astăzi (ora 17) locurile de pe podium. Este nevoie însă ca el să se mobilizeze încă de la prima săritură, pentru că, într-un concurs de asemenea anvergură fiecare eroare poate atîrna greu în balanța notelor.

Așadar, pentru finala probei de platformă s-au calificat: **Li Hongping** (R. P. Chineză) 597.03 p, **Vladimir Aleinik** (U.R.S.S.) 583,20 p, **Viaceslav Troșkin** (U.R.S.S.) 556.95 p, **Liu Henglin** (R. P. Chineză) 552,57 p, **Mike Ryan** (S.U.A.) 534,48 p, **Alexandru Bagiu** (România) 531.72 p, **Dieter Doerr** (R.F.G.) 529.56 p, **Juan Carlos Ramirez** (Cuba) 514,41 p, **Christopher Snode** (Marea Britanie) 513.36 p, **Miguel Zavala** (Mexic) 510.57 p, **Lenny Layland** (S.U.A.) 500,58 p, **Cesar Henderson** (Rep. Dominicană) 497.16 p. Toți aceștia vor intra în concurs în cursa pentru medalii fără a beneficia de punctajul din preliminarii, ceea ce face ca disputa pentru întîietate să devină deosebit de interesantă și atractivă.

Emanuel FĂNTĂNEANU
Modesto FERRARINI

5 minute cu campionul olimpic ALEKSANDR PORINOV

PENTRU A FI ÎN FRUNTE TREBUIE SĂ MUNCEȘTI FĂRĂ SĂ SIMȚI OBOSEALA...

Cînd la startul unei competiții se prezintă o veritabilă constelație de valori este greu să te hotărăști cui să-i acorzi mai multă atenție. Fiecare sportiv, prin performanțele înregistrate, merită să se afle în prim-plan. De această dată l-am preferat pe campionul olimpic, la trambulină 3 m, sovieticul *Aleksandr Porinov*, un tînăr blond, cu ochi albaștri, mereu zîmbitor, care nu are nimic inaccesibil. Dimpotrivă, este gata să răspundă oricăror întrebări.

— De data aceasta, campionul a trebuit să încline steagul...

— *Este drept, dar a făcut-o în fața unui coleg de echipă și încă în fața unuia care s-a prezentat, aici la București, într-o formă deosebită. Dacă îmi pare rău? Firește, nu este ușor să cedezi altuia întîietatea, dar mă văd obligat să recunosc că am avut un adversar mai bun decît mine. De data aceasta, Serghei mi-a fost superior.*

— Cum ți s-au părut întrecerile Universiadei la sărituri?

— *Sincer să fiu, nu mă așteptam la o concurență atît de valoroasă. Au fost prezenți unii dintre cei mai buni specialiști ai acestei discipline, ceea ce a făcut ca întreaga competiție să se ridice la un nivel valoric foarte ridicat. Orice ezitare a fost greu plătită, pentru că între concurenți a existat un pregnant echilibru.*

— Ce te-a impresionat mai mult în timpul șederii la București?

— *Îmi este dificil să aleg. Sînt încă sub impresia unor lucruri care au lăsat și vor lăsa amintiri de neuitat. De la întreaga organizare, pe care o consider excelentă, și pînă la posibilitatea schimbului de experiență cu alți sportivi de valoare. În Satul Universiadei, aici la bazin, totul a fost ireproșabil. Am avut condiții de concurs extrem de favorabile realizării unor performanțe ridicate. Arbitrii au răsplătit evoluțiile noastre cu note mari, iar publicul — cu generoase aplauze fiecare săritură. Asta înseamnă că am reușit să satisfacem exigențele.*

— Mulți dintre colegii tăi de generație au fost zi de zi în tribune pentru a urmări „baletul aerian" al săritorilor. Ce le poate spune lor un campion olimpic?

— *Am observat că la dumneavoastră în țară tinerii îndrăgesc mult sportul. Am văzut la Șirandul tineretului, dar mi-au spus și alți colegi care au concurat pe celelalte baze. Ce pot să le spun? Un lucru foarte simplu, bine cunoscut, dar care nu trebuie uitat niciodată: pentru a fi în frunte trebuie să muncești mult, fără răgaz, pentru că altfel notele — pe teren, la facultate sau în viață — vor fi întotdeauna mici. Un premiu nu se obține privind la alții... Sportul te învață acest lucru și încă multe altele care pot face din tine un om între oameni. Dar, cine vrea să le descopere îl invit pe stadion sau la bazinul de înot...*

Em. F.

Fotografiile din acest număr au fost realizate de: **Dragoș NEAGU, Ion MIHĂICĂ, Vasile BAGEAC, Zsigmond BAKCSI și Virgil ONESA**

S-a încheiat Turneul internațional feminin de șah

MARINA POGOREVICI – MAESTRĂ INTERNAȚIONALĂ!

Katino Melașvili (U.R.S.S.) a cîștigat concursul

Ultima rundă a Turneului internațional feminin de șah al României, desfășurat sub cele mai bune auspicii în sala de festivități a hotelului „Roman" din Băile Herculane, nu mai putea produce modificări prea mari în configurația finală a clasamentului. Detașată la un punct și jumătate, tînăra jucătoare din U.R.S.S., **Katino Melașvili**, a remizat cu **Maria Grosch**, adjudecîndu-și pe merit primul loc, cu un procentaj excelent — 8 victorii, 2 remize, o înfrîngere.

Același rezultat s-a înregistrat în partidele **Gabriela Olteanu — Margareta Wise, Agrieszka Brustman — Margareta Mureșan**, și **Margareta Perevoznic — Elena Răducanu. Gabriela Olărașu** a învins-o pe **Viorica Ilie**, iar **Judita Kantor** pe **Marina Pogorevici**. În ciuda acestei înfrîngeri, **Marina Pogorevici** realizează a doua normă de maestră internațională — urmînd să i se atribuie acest titlu —, iar **Judita Kantor** obține prima normă de maestră F.I.D.E.

Turneul de la Băile Herculane a fost fructuos și pentru cîteva din jucătoarele de peste hotare: **Melașvili** și **Wise** au obținut o normă de maestră internațională, iar **Brustman** și **Grosch** pe aceea de maestră F.I.DE..

Clasamentul final: 1. KATINO MELAȘVILI (U.R.S.S.) 9 p. 2. **Margareta Mureșan** $7^1/_2$, 3—4. **Marina Pogorevici, Margareta Wise** (Polonia) 7, 5 **Agrieszka Brustman** (Polonia) 6, 6—8. **Margareta Perevoznic, Judita Kantor, Maria Grosch** (Ungaria) $5^1/_2$, 9—10. **Gabriela Olărașu, Viorica Ionescu** 4, 11. **Gabriela Olteanu** $3^1/_2$, 12. **Elena Răducanu** $1^1/_2$ puncte.

IMPORTANTE MODIFICĂRI ALE REGULILOR DE JOC ALE HANDBALULUI

La data de 1 august 1981 intră în vigoare modificările de regulament aprobate în iulie 1980 cu ocazia congresului Federației Internaționale de Handbal.

Aceste modificări urmăresc un dublu scop, și anume :

— să simplifice și să facă mai accesibile prevederile regulamentului de joc :

— să se sancționeze mai drastic abaterile în comportarea față de adversar și, mai ales, manifestările nesportive.

Iată modificările — de fond — care au fost hotărîte :

1. Timpul de joc pentru toate echipele cu jucători peste 18 ani este de 2 × 30 minute ; această prevedere a fost aplicată în cadrul competițiilor F.R.H. începînd cu sezonul competițional 1980—81 (și la jocurile feminine se joacă 2 × 30 minute) :

2. Nu se mai face nici o distincție între degajarea mingii de către portar (aruncarea executată în cazurile în care mingea a fost prinsă de portar în spațiul de poartă) și aruncarea de la poartă (aruncare executată în cazurile în care mingea a trecut peste linia de poartă în afara cadrului porții) :

3. Aruncarea de la colț se transformă în aruncare de la margine și se execută de la linia de margine, lîngă intersecția cu linia de poartă :

4. Executantul aruncării de la margine trebuie să stea cu un picior pe linia de margine ; cel de al doilea picior poate să fie în contact cu solul atît în interiorul cît și în exteriorul terenului de joc.

5. Mingea de arbitru se execută ca la baschet, prin aruncarea mingii vertical, în sus ; alături de arbitru se așează cîte un jucător din fiecare echipă, așezat pe partea porții sale, acești jucători putînd interveni la minge în momentul cînd aceasta începe să coboare după ce a atins punctul culminant.

6. Din orice aruncare se poate marca direct un gol (pînă în prezent din aruncarea de la poartă, aruncarea de începere și aruncarea de la margine nu se putea marca gol în poarta adversă).

7. Portarul devenit jucător de cîmp prin părăsirea spațiului de poartă, poate să participe la joc și în jumătatea de teren adversă (pînă acum el nu avea dreptul să depășească linia de mijloc). Ca urmare el are dreptul să execute și aruncarea de la 7 m

8. Schimbarea portarului cu un jucător se face cu anunțarea cronometrorului (și nu a arbitrului ca pînă în prezent).

9. Pentru folosirea spațiului de poartă se acordă aruncarea de la 7 m numai în cazurile în care prin aceasta apărătorul obține avantaj față de jucătorul în posesia mingii.

10. În cazul abaterilor comise de coechipierii executantului aruncării de la 7 m se acordă întotdeauna aruncare liberă împotriva echipei în atac (pînă în prezent se repeta aruncarea de la 7 m, dacă se marcase gol).

11. La executarea unei aruncări de la 7 m, portarul, care are un picior în contact cu solul în spatele liniei de la 4 m, poate depăși în aer această linie, cu celălalt picior sau cu orice parte a corpului (pînă în prezent acest lucru, respectiv apropierea la mai puțin de 3 m de executant, nu era permis sub nici o formă)

12. Toate schimbările greșite se sancționează cu eliminarea temporară pe 2 min. (pînă în prezent sancționarea cu eliminare temporară se acorda numai începînd cu a doua schimbare greșită)

13. Abaterile grosolane în comportarea față de adversar se sancționează cu eliminarea temporară pe 2 min. cumulată cu descalificarea jucătorului.

14. Comportarea nesportivă grosolană a unui jucător pe terenul de joc se sancționează cu eliminarea temporară pe 2 minute cumulată cu descalificare.

15. În cazul în care, după o decizie de eliminare temporară, jucătorul sancționat protestează vehement sau insultă pe arbitru, jucătorul va fi descalificat.

16. Descalificarea se indică celui în cauză prin arătarea unui cartonaș roșu ținut în mîna ridicată deasupra capului.

17. Eliminarea definitivă se acordă numai în caz de violență (bătaie) comisă pe terenul de joc.

Ea se indică celui în cauză prin încrucișarea brațelor arbitrului deasupra capului.

18. În cazul unei decizii împotriva echipei în posesia mingii, jucătorul aflat în posesia mingii trebuie să lase imediat mingea pe sol, în caz contrar el este eliminat temporar pe 2 minute, fără avertisment prealabil.

19. Un jucător poate fi avertizat o singură dată într-un joc, iar împotriva jucătorilor unei echipe se pot dicta maximum 3 avertismente într-un joc.

Împotriva grupului de 4 oficiali care au dreptul să ia loc pe banca rezervelor se poate dicta un singur avertisment ; acest avertisment nu se ia în considerare la numărătoarea celor 3 avertismente care se pot dicta împotriva unei echipe.

20. Jucătorii de schimb ca și oficialii de pe banca rezervelor nu pot intra pe terenul de joc, chiar dacă timpul de joc a fost întrerupt, decît cu acordul arbitrilor.

Jucătorul de rezervă intrat pe terenul de joc fără aprobarea arbitrilor este sancționat cu eliminare temporară (se consideră că s-a efectuat o schimbare greșită), în timp ce oficialii intrați pe terenul de joc sînt avertizați.

21. Intrarea unui al 8-lea jucător (cu drept de participare la joc, deci înscris pe raportul de joc) pe teren se asimilează cu schimbarea greșită și se sancționează ca atare, cu eliminare temporară.

22. Intrarea pe teren a jucătorului care a fost eliminat temporar înainte de trecerea celor 2 minute de eliminare se asimilează cu schimbarea greșită și, deci, se sancționează cu eliminarea temporară.

23. Numai oficialul înscris ca responsabil de echipă în raportul de joc are dreptul să se adreseze juriului de la masa oficială.

24. Orice încercare de împiedicare neregulamentară a executării unei aruncări de care beneficiază echipa adversă se sancționează cel puțin cu avertisment.

Cajaciștii și canoiștii au plecat la Nottingham

SUCCES LA CAMPIONATELE MONDIALE!

Ieri a plecat la Nottingham, în vederea participării la cea de a 16-a ediție a campionatelor mondiale de caiac-canoe, lotul sportivilor noștri. Din delegație fac parte următorii sportivi:

Caiac: **Ion Birlădeanu, Vasile Diba, Ion Geantă, Mihai Zafiu, Alexandru Giura, Nicolae Ticu, Petrică Dimofte, Nicușor Eșeanu, Gheorghe Nițu, Florin Marinescu, Marian Ciobanu, Sorin Alexe.**

Caiac fete: **Agafia Buhaev, Maria Ștefan, Culina Popov, Elisabeta Băbeanu, Nastasia Buri, Amfisa Avram.**

Canoe: **Ivan Patzaichin, Toma Simionov, Gheorghe Titu, Gheorghe Lungu, Mihai Marcov, Gheorghe Simiocenco.**

Echipa noastră este însoțită de tehnicienii **Corneliu Birsănescu** (antrenor coordonator al lotului), **Aurel Vernescu, Alexandru Skurka, Serghei Filip**, medicul **Constantin Novac**, asistenții medicali **Traian Florea** și **Coriolan Lalu.**

Întrecerile campionatelor mondiale încep joi pe apele canalului Holme Pierrepont din Nottingham și se vor desfășura de-a lungul a patru zile. În programul campionatelor figurează 18 probe pe distantele de 500, 1 000 și 10 000 m: K1, K2, K4, C1, C2, K1 F, K2 F, K4 F (500 m), K1, K2, K4, C1, C2 (1 000 m), K1, K2, K4, C1, C2 (10 000 m).

Joi dimineața, în prima reuniune, vor avea loc seriile curselor de 1 000 m, **după amiaza** fiind programate recalificările. **Vineri dimineața** au loc seriile probelor de 500 m, urmate de recalificări. **Simbătă dimineața** se vor disputa semifinalele la 1 000 m, după amiaza fiind programate FINALELE acestor probe. **Duminică dimineața** se desfășoară semifinalele la 500 m, după amiaza FINALELE probelor de viteză, după care vor avea loc cursele de fond.

Reamintim că la ediția trecută a campionatelor lumii, desfășurată în 1979 la Duisburg, cajaciștii și canoiștii noștri au cucerit două medalii de aur prin echipajele **Ivan Patzaichin — Petre Capusta** (C 2 — 500 m) și **Ion Birlădeanu — Nicușor Eșeanu** (K 2 — 10 000 m). Nutrim speranța că și de data aceasta componenții flotilei noastre se vor număra printre fruntașii campionatelor, că se vor comporta la înălțimea renumelui de care se bucură în lumea cajacului și canoei mondiale școala românească, la înălțimea așteptărilor noastre. Succes! **(Vl. M.)**

TURNEU INTERNAȚIONAL DE VOLEI [junioare]

Timp de trei zile (vineri 24, sîmbătă 25 și duminică 26 iulie) s-a desfășurat la Bacău un turneu internațional de volei cu participarea reprezentativelor de junioare din **Bulgaria, Ungaria, Polonia** și, firește, **România**. În meciul decisiv, echipa de junioare a țării noastre, care a pornit favorită în întrecere, a cedat în fața junioarelor bulgare cu scorul de 2—3 (—7, 11, 8, —10, —4), după o partidă foarte frumoasă. Iată celelalte rezultate: **Bulgaria — Ungaria 3—0, România — Polonia 3—0, Ungaria — Polonia 3—1, Bulgaria — Polonia 3—0, România — Ungaria 3—0.** Clasamentul: 1. Bulgaria, 2. România, 3. Ungaria, 4. Polonia. (Ilie IANCU-coresp.).

AGENDA SĂPTĂMÎNII

27.VII. **TENIS :** Turneul de la North Conway (S.U.A.), se încheie la 2.VIII.
28.VII. **CAIAC-CANOE :** campionatele mondiale, la Nottingham, se încheie la 2.VIII.
29.VII. **ATLETISM :** concursuri internaționale la Formia și Budapesta.
30.VII. **TENIS DE MASA :** campionatele europene pentru juniori, la Topolcany (Cehoslovacia).
31.VII. **ATLETISM :** concurs internațional la Londra.
1—2.VIII. **ATLETISM :** finala „B" a Cupei Europei (bărbați), la Atena.
2.VIII. **ATLETISM :** finala „B" a Cupei Europei (femei), la Pescara.
MOTOCICLISM : „Marele premiu al Marii Britanii", la Silverstone.

„CUPA PRIETENIA" LA MOTOCROS, ÎNTR-O ORGANIZARE EXCELENTĂ

Duminică s-a desfășurat la Cîmpina „Cupa Prietenia" la motocros. Întrecerea s-a bucurat de buna organizare a federației române de specialitate, asociației sportive Poiana Cîmpina și a altor factori cu atribuții din localitate. Subliniem meritele organizatorilor, doarece asigurarea condițiilor de concurs la motocros presupune — mai mult ca la alte discipline sportive — un mare volum de muncă și servicii. Parcul de mașini, startul mecanic, instalațiile turnului de arbitraj, aparatura traseului, drumurile de acces — toate au fost bine puse la punct, oaspeții de peste hotare cu care am stat de vorbă fiind în unanimitate de părere că organizarea întrecerilor a fost excelentă. Și încă ceva : intensa propagandă făcută evenimentului a atras pe traseul de pe Dealul Muscel peste 20 000 de spectatori, record de public la o manifestare sportivă în Cîmpina. Toți cei care au contribuit mai mult sau mai puțin la reușita concursului merită felicitări, dar în mod deosebit se cuvine să subliniem munca depusă de maestrul sportului **Ștefan Chițu**, antrenorul motocicliștilor cîmpineni, de mecanicii **Constantin Goran** și **Nicolae Murgoci**, precum și de **Gheorghe Burlacu**, ing. **Eduard Dumitrescu** și **Petre Neguțoiu**, din conducerea asociației Poiana Cîmpina, care n-au precupețit nici un efort. **(Tr. I.)**

● **Un nou concurs internațional de motocros.** Alergătorii din R.D. Germană, Polonia și Ungaria care au participat la **„Cupa Prietenia"** se vor alinia alături de cei mai buni motocicliști români, la startul tradiționalului concurs dotat cu trofeul **„Cupa Mobra"**, care va avea loc astăzi, pe traseul de la Zărnești, cu începere de la ora 16,30.

CANOTOARELE NOASTRE AU DOMINAT „REGATA DUISBURG"

A 12-a ediție a Regatei internaționale Duisburg a fost dominată de canotoarele românce. Astfel, după victoriile înregistrate la **simplu** (Sanda Toma), **2 rame f c.** (Elena Horvat, Rodica Pușcatu), **2 visle** (Adriana Chelariu, Valeria Roșca), și **4+1 visle**, echipajele României au mai obținut locul I și în probele de **4+1 rame** (3:26,91), **schif 8+1** (3:11,47) și **2 visle** (cu Adriana Chelariu și Maria Ciobanu) 3:27,14.

ECHIPA R.F.G. A CÎȘTIGAT „CUPA GALEA"

PARIS, 27 (Agerpres). — Competiția internațională de tenis (echipe tineret masculin) pentru „Cupa Galea" a fost cîștigată de selecționata R.F. Germania. În finala programată la Vichy (Franța), tenismanii vest-germani au întrecut cu 5—0 echipa Australiei. Locul trei a revenit echipei Franței, urmată de cea a Cehoslovaciei.

„PREMIUL BUDAPESTA" LA ATLETISM

Pe „Nepstadion" din capitala Ungariei are loc astăzi concursul internațional de atletism dotat cu **„Premiul Budapesta"**. La întreceri vor lua parte și cîteva atlete românce: **Fița Lovin, Natalia Mărășescu, Maricica Puică, Anișoara Cușmir, Doina Melinte** și **Vali Ionescu.**

TELEX

ATLETISM ● Maratonul internațional de la Helsinki a fost cîștigat de atletul vest-german Günther Nielke, care a acoperit clasica distanță de 42,195 km în 2h 23:35. Pe locurile următoare s-au clasat Paul Eales (Anglia) 2h 25:21 și Ari Mustala (Finlanda) 2h 33:20.

BOX ● Campionul mondial la categoria cocoș (versiunea WBC) mexicanul Guadalupe Pintor și-a apărat cu succes centura. În gala care a avut loc la Las Vegas, Pintor l-a învins prin abandon în repriza a 7-a pe Jovito Rengifo (Venezuela).

CICLISM ● Turul Portugaliei a continuat cu desfășurarea etapei a 9-a : contracronometru individual (37,200 km). Etapa, care s-a disputat la Agueda, a revenit portughezului Manuel Zeferino în 53:01,0, care conduce în clasamentul general individual.

FOTBAL ● În preliminariile campionatului mondial, la Bogota, echipele Columbiei și Perului au terminat la egalitate : 1—1.

TENIS ● Turneul masculin de la Hilversum (Olanda) a revenit jucătorului Balazs Taroczy (Ungaria). În finală Taroczy l-a învins cu 6—3, 6—7, 6—4 pe elvețianul Heinz Guenthardt. ● În prima semifinală la Washington, argentinianul Jose Luis Clerc l-a învins cu 6—1, 6—3 pe cehoslovacul Stanislav Birner. În finală Clerc îl va întîlni pe învingătorul din meciul Vilas (Argentina) — Gomez (Ecuador) ● Turneul feminin de la Monte Carlo a fost cîștigat de jucătoarea vest-germană Sylvia Hanika care în finală a învins-o cu 2—6, 6—3, 6—5 (abandon), pe cehoslovaca Hanna Mandlikova ● La Blois au luat sfîrșit campionatele europene pentru copii și cadeți. Titlurile au fost cîștigate la copii de Carlsson (Suedia) iar la cadeți de Graaf (R.F. Germania).

Sublinieri

SPORTUL – LIMPEDELE IZVOR DE FRUMUSEȚE FIZICĂ ȘI MORALĂ

Am ascultat-o nu demult, cu încîntare, pe apreciata și talentata noastră artistă **Gabi Luncă**, solistă a ansamblului folcloric „Chindia" din Tîrgoviște, solistă a radioteleviziunii cîntînd pe o sărbătorească scenă amenajată pe stadionul Dinamo. În parcul Dinamo din Capitală, competiția sportivă națională „Daciada" se împletea cu festivalul național „Cîntarea României" într-o sărbătoare a tineretii iar Gabi Luncă oferea iubitorilor de sport din repertoriul ei cîteva creații ale muzicii populare. Și o făcea cu o vibrație aparte în glas care îi este specifică

Ne-am gîndit atunci că, cu siguranță, puțini dintre mîile de ascultători erau aceia care știau că acel plus de frumusețe din cîntec se datora dragostei artistei pentru sport, pe care l-a iubit și l-a practicat de mică, pe care-l iubește și-l practică și acum. Sportul este a doua pasiune, după muzică în familia **Gabi Luncă — Ion Onoriu**, soțul, solist al radioteleviziunii și al ansamblului dîmbovițean „Chindia".

— Exercițiul fizic, întrecerea sportivă, te fac să lubești mai mult viața și să o trăiești cu chipul luminat de optimism, ele cultivă frumusețea fizică și morală, alimentată ca de la un limpede izvor, pe care le caută orice om — ne mărturisește Gabi Luncă. Iar Ion Onoriu continuă gîndurile soției sale :

— Sportul crează și menține acea tinerețe și voie bună de care un artist are nevoie odată în plus. Să faci artă cu voia bună a sportivului și să cauti în sport inspirație pentru artă, iată, așa gîndesc eu.

Gînduri frumoase, mărturisiri care ne îndeamnă să solicităm celor doi populari artiști amănunte despre viața lor dincolo de scenă, și anume pe arena de sport.

— Dacă iubirea pentru cîntec am deprins-o de la ai mei din sat — un excelent conservator — dragostea de sport mi-am cultivat-o în școală, practicînd atletismul, gimnastica și înotul, acesta din urmă un sport complex, pe care ar trebui să-l practice orice om al zilelor noastre.

— Și acum ce sport faceți, Gabi Luncă ?

— Am rămas credincioasă gimnasticii de înviorare-întreținere, pe care o practic împreună cu cele trei fetițe și cu băiatul meu. Și remarc urmările ei în dezvoltarea copiilor. Iar cînd scap de obligațiile scenei și ale familiei „fug" la bazinul de înot

— Iar dv. Ion Onoriu ?

— Am practicat în copilărie și adolescență boxul. Știti ce am cîștigat de la box pentru viață ? Ambiția de a învinge, în fair-play. Iar acum sînt în tonul... familiei : fac gimnastică, înot și ne disputăm preferințele pentru echipele de fotbal. Gabi cu Dinamo și Dumitru, cu cu F.C. Tîrgoviște și Dobrin...

— Și disputele acestea, în afara artei, pe arena sportului, ne spune Gabi Luncă, ne fac viața mai frumoasă...

Dumitru MORARU-SLIVNA

Pregătirile divizionarelor „A" pentru noul campionat

Fotbal

„DINAMO '81" PRIVEȘTE NOUL SEZON DE LA ÎNĂLȚIMEA (dar și cu nemulțumirea) LOCULUI 2...

Este bine cînd o echipă e nemulțumită de ea însăși, de randamentul său. Înseamnă că, avînd gîndurile îndreptate spre viitor va căuta să înlăture insatisfacțiile, dorind o comportare cît mai bună pentru ca să poată încheia noul sezon cu fruntea sus.

Aceasta este starea de spirit cu care Dinamo s-a retras la Bistrița pentru a pregăti în liniște campionatul național nr. 64. Un campionat în care **„vom căuta să ne revanșăm asupra Craiovei, care ne-a luat trei puncte din patru"** (Dinu) și **„să avem o linie de mijloc care să nu-i mai nemulțumească pe gazetari, și nici pe noi"** (Multescu).

Iată, așadar, două puncte de plecare pentru noul seozn. Două puncte de plecare care pot avea și cîteva subpuncte, ce nu pot ignora cîteva idei cu care a demarat Dinamo: a) mai mulți reprezentanți ai echipei la lotul național, ca o dovadă a calității muncii de pregătire; b) atenția cuvenită meciului cu Levski-Spartak Sofia, o formație puternică, binecunoscută pe plan internațional, în Cupa U.E.F.A.; c) lansarea cîtorva jucători pentru celelalte loturi reprezentative; d) readucerea în prim-planul Diviziei „A" a cunoscutilor (și dotaților) Multescu și Dudu Georgescu, multă vreme absenți din echipa lor, cu repercusiuni în economia „11"-lui dinamovist dar și, de pildă a lui D. Zamfir, aflat — cam de la contactul cu Capitala — într-o prelungită eclipsă de formă.

Dinamo mai aduce la rampa apropiatului campionat cîteva noutăți, și anume în conducerea tehnică, unde **D. Nicolae-Nicușor** i-a succedat lui Valentin Stănescu, acesta din urmă trecînd la F.R.F. (în perioada calificărilor), unde are în grijă prima reprezentativă a țării. Noul (...vechi) antrenor al lui Dinamo va fi ajutat de **Cornel Dinu**, de **Marin Andrei** (fostul goal-keeper al formației din Șos. Ștefan cel Mare are în grijă pregătirea portarilor) și de medicul **Mircea Cristea**. Un stat-major cu experiență, care și-a demonstrat calitățile și altădată.

Desigur, interesează lotul cu care alb-roșii vor porni pe drumul celor 34 de etape. Iată-l: PORTARI — **Speriatu** și **Eftimescu**; FUNDAȘI — **Mărginean, Gh. Dumitrescu, Dinu, Bumbescu, Pană Ivan** (de la tineret), **Stredie, Stănescu, Vlad** (de la F.C.M. Galați); MIJLOCAȘI — **I. Marin** (revine pe postul care l-a consacrat), **Augustin, Dragnea, Multescu** (refăcut complet), **Custov, Săndoi**; ATACANȚI — **Tălnar, Dudu Georgescu** (se mentine în forma bună demonstrată la finele trecutului campionat), **Iordache D. Zamfir, Orac** (fost la F.C.M. Galați), **Guda** (de la tineret-speranțe). După cum se vede, puține noutăți în lot. În afara celor doi proveniți de la echipa de speranțe, **Vlad** și **Orac**, doi jucători talentați de la care se așteaptă foarte mult. În locul lor, **Ghiță** și **Manu** (promovat tot de la speranțe) au plecat la F.C.M. Galați.

Așadar, **„Dinamo '81"** privește campionatul viitor de la înălțimea (dar și cu nemulțumirea) locului 2! N-a mai cîștigat titlul din 1977, iar Cupa României din 1968 în ultimii ani fiind prezentă doar în cea de a treia (ca importanță) competiție europeană, Cupa U.E.F.A.

„Îmi place această «ceartă» cu ei înșiși a jucătorilor. Înseamnă că vor mai mult, că sînt capabili de mai mult. Iar exemplul cel mai bun de urmat îl dau Dinu și Dudu. Ei sînt «tinerii» care-i angajează în pregătire și pe ceilalți. La antrenamente nu se vede nici o diferență de vîrstă între ei și restul jucătorilor. Din acest motiv, am încredere în toți", ne spunea Nicușor, cel care de mai bine de trei decenii, ca jucător și apoi ca antrenor, poartă tricoul clubului.

Din partea federației a însoțit echipa, la Bistrița antrenorul **Bazil Marian**. A sintetizat antrenamentele de pînă acum în cîteva cuvinte: **„Corectitudine și conștiinciozitate din partea tuturor, într-o perioadă foarte importantă de pregătire fizică și tehnico-tactică"**.

Să-i vedem pe dinamoviști la fapte! Intențiile prezentate sînt frumoase.

Mircea TUDORAN

AZI, LA PLOIEȘTI, PRIMELE JOCURI ÎN „CUPA MUNICIPIULUI BUCUREȘTI"

Astăzi după-amiază, stadionul din Ploiești găzduiește primele jocuri din cadrul tradiționalei competiții dotată cu **„Cupa Municipiului București"**, ediția a XV-a, organizată de C.M.E.F.S. București. După mulți ani, la startul acestei atractive întreceri se reunesc numai formații divizionare „A" din Capitală, ceea ce mărește și mai mult interesul spectatorilor, de data aceasta, ploieșteni. Este vorba de participanta în Cupa U.E.F.A. **Dinamo București**, revelația sezonului primăverii trecute de **Sportul studențesc**, **Steaua** și **Progresul Vulcan** toate aflate în febra pregătirii apropiatului sezon fotbalistic. Evident, antrenorii futuror acestor formații vor aduce în teren (excluzîndu-i pe jucătorii de la lot) formațiile standard.

Programul întîlnirilor este următorul: **ora 16: Steaua — Progresul Vulcan; ora 18: Dinamo — Sportul studențesc**. Învingătoarele vor evolua la București, pe stadionul „23 August", în ziua de 30 iulie, în cadrul festivităților care vor marca încheierea Jocurilor Mondiale Universitare.

ȘTIRI... ȘTIRI...

„CUPA ROMÂNIEI" EDIȚIA 1981—1982. Federația română de fotbal a stabilit ca în ziua de 16 august să se dispute o etapă a „Cupei României", ediția 1981—1982, care se desfășoară sub egida „Daciadei". În program figurează 116 partide, în care se vor întîlni echipele calificate în etapele județene și divizionarele „C". Federația a mai stabilit ca în cazul în care după scurgerea a 90 de minute rezultatul va fi egal, meciul se va prelungi cu două reprize a cîte 15 minute, iar dacă egalitatea se va menține, se vor executa lovituri de la 11 m pentru departajare.

SCHIMBĂRI DE NUME ALE UNOR ECHIPE. Proaspăta promovată în Divizia „B" Oțelul Galați va activa la Tecuci sub numele de Victoria Tecuci. De asemenea, și-a schimbat numele și Oltul Sf. Gheorghe, din seria I a Diviziei „B", care se va numi C. S. M. Sf. Gheorghe.

TURNEUL FINAL AL CAMPIONATULUI ȘCOLILOR GENERALE

La Tg. Jiu, între 21 și 25 iulie, s-a desfășurat turneul final al campionatului republican al școlilor generale (echipe formate din copii în vîrstă de 13 și 14 ani). La această ediție, a 2-a, au participat 8 echipe, reprezentînd județele **Alba, Bacău, Botoșani, Constanța, Argeș, Satu Mare, Timișoara** și **Giurgiu**. Pe locul întîi în cele două grupe s-au clasat **Școala generală nr. 22, Timișoara** (5 p, golaveraj 26—1); **Școala generală nr. 16 Constanța** (5 p, golaveraj 7—1) și **Școala generală nr. 11 Pitești**. În finală Școala generală nr. 22 (antrenor **Eugen Isfănescu**) a întrecut cu scorul de 3—0 (1-0) echipa Școlii generale nr. 11 Pitești (antrenor **Corneliu Georgescu**).

SPORTUL STUDENȚESC ÎNVAȚĂ..., ÎNVAȚĂ MEREU JOCUL

Pe revelația sezonului de primăvară **Sportul studențesc**, am vizitat-o la Poiana Brașov. A urcat la munte la 15 iulie pentru a lucra în aerul înmiresmat de cetina brazilor, după ce mai întîi „alb-negrii" și-au făcut cura helio-marină de refacere. Studenții bucureșteni s-au antrenat aici, de două ori pe zi — pe pantele dificile ale Poienii sau, jos, pe terenul de la Risnov, unde crampoanele se înfigeau adînc în... arena de nisip. La ora vizitei componenta lotului arăta astfel: **Lazăr, M. Marian, Iorgulescu, Constantinescu, Cătoi, A. Munteanu, O. Ionescu, Tănăsescu, Serbănică, Stroe, B. Grigore** — complet restabilit și apt de a candida în acest sezon, la un post în echipă —, **Bucurescu, M. Sandu**, revenit de la lotul „A" și **Iepure**, din echipa de speranțe (a debutat la seniori în meciul victorios de la Rm. Vîlcea). **Noutăți**: mijlocașul **Smărăndoiu**, fundașul central **Marinescu** (ambii crescuți la fostul Liceu cu profil de fotbal din Pașcani, patronat de Sportul studențesc) și **Calianu**, revenit, după perioada de împrumut, de la **Gloria Buzău**. **Absenți motivați**: **Fl. Grigore, Chihaia** și **I. Munteanu** — la echipa națională. **Absent nemotivat**: portarul **Moraru**, care — după etapa pregătitoare cu „tricolorii", la Sinaia — a făcut calea întoarsă către Capitală. El și-a manifestat dorința să joace la o altă formație bucureșteană, conducerea clubului meditînd, acum, la o soluție ca și la altele privind clarificarea unor transferări de la eșaloanele inferioare. Ca noutăți ar mai fi prezenta tînărului tehnician **Marin Titeica** (fostul jucător al echipei Știința București) ca „secund" al antrenorului **Ion Voica**; și... înfrigurata așteptare a lui **Bucurescu**, care a dat examen de admitere la Agronomie.

Atmosfera de muncă — exigență și responsabilă! N-am auzit ca cineva să se fi văitat de „încărcătura" programului: patru jocuri în 10 zile de stagiu montan cu divizionare „B" și „C" + antrenamentele de rigoare. „Ne simțim excelent, afirma Iorgulescu. Acumulările au rămas acumulări și trecerea de la un sezon la altul este neobservabilă pentru noi. În tot timpul am repetat părți ale ideii de joc. Muncim intens pentru ca să începem turul în forță; nu ca în alte ediții cînd perioada de... încălzire în campionat se prelungea pînă în primăvară". Deci, „libero"-ul Sportului studențesc avansa ideea că echipa sa este hotărîtă să repete „marsul spectaculos" din primăvara trecută, că ei i-ar fi venit, în sfîrșit, rîndul de a urca în clasament mai sus decît... Cupa Balcanică. La rîndul său, **Octavian Ionescu**, căpitanul formației, remarca: „Condiția de a aspira în continuare la mai bine este de a păstra același spirit de echipă. Cînd am simțit „cuțitul la os" toate interesele personale au trecut în planul îndepărtat; fiecare am aruncat în joc toate resursele. Iată demonstrația concretă a reușitei noastre și nu mă îndoiesc că va fi așa și în apropiatul campionat".

Gîndurile jucătorilor izvorăsc din gîndurile și preocupările ...neliniștitului antrenor **Ion Voica**, care nu se aruncă nici acum în anticipări. **„Nu avem obiective cifrice. SÎNTEM TOT LA CAPITOLUL ÎNVĂȚĂRII JOCULUI! Am arătat ceva în retur, dar trebuie să spun că mai avem multe de învățat. Căutăm mereu soluții. La box soluția este simplă: „unul contra unul". În fotbal lucrurile se complică, deoarece sîntem „11 contra 11". Mai concret, meditcăm la ideea cum să dăm mai multe goluri și să primim mai puține. Aceasta, cred eu, este singura și marea filozofie a fotbalului spectaculos pe care vrem să ne-o însușim cît mai bine..."**

În încheierea vizitei noastre, președintele clubului, dr. arh. **Mac Popescu**, după ce mărturisea că **„ar fi bine ca Sportul studențesc să repete comportarea din returul campionatului trecut, consolidîndu-și stilul de joc într-o expresie proprie"** ne-a dat și unele amănunte organizatorice: **„Întreaga bază sportivă de la Regie se află, în prezent, în condiții de competitivitate; avem ca anexe 2 terenuri cu zgură și 2 gazonate, totul este bine compartimentat și dotat: cu sprijinul Centrului universitar, vor lucra la centrul de copii și juniori patru cadre didactice cu specializarea fotbal, printre ei și cunoscutul antrenor prof. Gh. Ola. Toate la un loc dau clubului nostru un „caracter uzinal" de fotbal și, evident, speranțe în creșterea schimbului de mîine. Pentru că există un vad cu tradiție în fotbal în acest cartier muncitoresc din Regie"**.

Stelian TRANDAFIRESCU

MECIURI AMICALE

● **POLITEHNICA TIMIȘOARA — U.T. ARAD 1—0 (0—0)**. A marcat: **Murar** — min. 75, din 11 m, după ce Dumitru a ratat, în min. 4, un alt penalty. Formații folosite: **„POLI"**: **Moise — Șunda, Șerbănoiu, Păltinișan, Vișan — Manea, Vlătănescu, Dumitru — Anghel, Nedelcu, Cotec**. Au mai evoluat: Svihoschi, Nadu, Murar, Dogan și Rotar; **U.T.A.**: **Ducadam — Bîtea, Kukla, Hirmler, Giurgiu, — Kaizer, Vaczi, Coraș — Cura, Vesa, Csordaș**. Au mai fost folosiți: Lovaș, Marcu, Bodi, Mușat. (C. CREȚU, — coresp.).

● **ÎN ZILELE DE 24—26 IULIE** s-a desfășurat la Bistrița tradiționala competiție **„Cupa Municipiului Bistrița"**, organizată de clubul Gloria din localitate. Au participat divizionara „B" **Reșovia** (din Polonia), divizionarele „A" **Dinamo București** și **F.C. Olt** și, evident, divizionara „B" **Gloria Bistrița**. Jocurile au fost urmărite de peste 7000 de spectatori. În prima zi au fost obținute rezultatele: **F.C. Olt — Reșovia 2—0 (0—0), Dinamo — Gloria Bistrița 4—0 (2—0)**. După aceea s-au desfășurat partidele finale, cîștigătorii fiind decși abia după executarea penaltyurilor: **Gloria Bistrița — Reșovia 5—7, Dinamo — F.C. Olt 4—1**. La sfîrșitul competiției, echipei Dinamo i s-a înmînat **„Cupa Municipiului Bistrița"**. (I. TOMA — coresp.).

DELTA TULCEA — AUTOMATICA BUCUREȘTI 3—1 (0—1). Au înscris: Ionescu, Pelea, Ingea pentru gazde, respectiv Ene. (P. COMȘA — coresp.).

● **S.C. BACĂU — F.C.M. GALAȚI 2—1 (1—0)**. Au marcat: **Andrieș** — min. 33, din penalty, **Fișic** — min. 86, respectiv **Oprea** — min. 65. Băcăuanii au folosit formația: **Mangeac** (Ursachi) — **Andrieș, Lunca, Cărpuci, Elisei — C. Solomon, Soșu** (I. Solomon), **Vamanu** (Penoff) — **Șoiman, Botez, Antohi** (Verigeanu). (C. NENIȚĂ — coresp.).

● **CORVINUL HUNEDOARA — CELIK ZENICA (IUGOSLAVIA) 2—0 (2—0)**. Golurile au fost realizate de **Tîrnoveanu** (min. 16) și **Nicșa** (min. 32). Corvinul va mai juca cu **Stahl Riesa** (R.D.G.) — miercuri, cu **Șoimii I.P.A.**, la Sibiu — vineri, și cu **A.S.A. Tg. Mureș** — duminică.

ADMINISTRAȚIA DE STAT LOTO-PRONOSPORT INFORMEAZĂ

● **ASTĂZI — ULTIMA ZI DE PARTICIPARE!** Numai astăzi se mai pot procura bilete cu numerele preferate pentru **tragerea specială Pronoexpres** de miercuri 29 iulie 1981, organizată cu prilejul Jocurilor Mondiale Universitare de vară de la București. Se reamintește că, în cadrul a șase extrageri în trei faze, cu un total de 38 de numere, se pot obține **autoturisme „Dacia 1300"** și **„Skoda 120 L"**, cîștiguri în **bani** variabile și fixe, începînd cu cele de 50.000 lei, precum și excursii în U.R.S.S. sau R.D.G. Biletele de 25 lei varianta au drept de cîștig la toate extragerile. **Încercați și dv. șansa de a vă număra printre marii cîștigători!** Avantajele deosebite ale acestei tragerii sînt ilustrate elocvent de tragerea similară anterioară, desfășurată în urmă cu zece zile, ale cărei cîștiguri sînt publicate în rubrica de față. (Tragerea va avea loc la ora 16,30 în sala Clubului „Finanțe-Bănci" din București, str. Doamnei nr. 21).

ORIUNDE ȘI ORICÎND JUCAȚI LA

● **ÎN ATENȚIA PARTICIPANȚILOR!** Datorită faptului că tragerile speciale Pronoexpres preiau reporturile tragerilor obișnuite anterioare și transmit eventuale reporturi tragerilor obișnuite următoare, cîștigurile de la tragerea obișnuită Pronoexpres din 22 iulie 1981 se vor omologa miercuri 29 iulie și vor fi publicate în ziarul de joi 30 iulie 1981.

HIPISM

G. POPESCU, ÎNVINGĂTOR ÎN DOUĂ CURSE

Alergarea principală a reuniunii de duminică a fost **„Premiul de consolare"**. Așteptat cu legitim interes, acest premiu nu a corespuns din punct de vedere tehnic. Toată cursa s-a desfășurat într-o trenă falsă, fapt care s-a reflectat în cronometrajele incredibil de slabe. Majoritatea concurenților au realizat valori inferioare celor din Derby cu 4—5 secunde. Cîștigătoarea cursei, **Garanta**, a parcurs kilometrul în 1:31,4. Cele două reprize ale premiului „Ialomicioara" au fost cîștigate de **Vigu**, energic susținut de **I. Oană**, care prin aceste victorii s-a detașat în clasamentul driverilor, iar în cel al formațiilor a trecut pe locul 3. **G. Popescu**, după maniera în care a obținut victoria în cursa rezervată mînjilor, cu **Salomeia**, a lăsat să se întrevadă că aceasta va fi o serioasă candidată la șefia generației. Ultima cursă din austriac, care a însemnat și ultima triere, a revenit lui **Organist**, foarte inspirat condus de același **G. Popescu**. Cursa rezervată amatorilor a revenit **Odilei**, transformată total în mîna conducătorului său. Întrebuințîndu-se cu o docilitate neașteptată și-a ameliorat recordul de la 1:31,8 la 1:28,5. Toate meritele îi revin lui **Haralambie Șerban** care a reușit la a treia încercare să realizeze această metamorfoză. **Octavian Matei**, cu **Polux**, care și-a corectat recordul la 1:26,1, și-a continuat „seria ghinionistă", sosind la luptă al doilea. Așa e la curse! Rezultate tehnice: **Cursa 1**: 1. Robust (I. R. Nicolae) rec. 1:49,6. 2. Hărțuit. Simplu 4, ordinea 33. **Cursa 2-a**: 1. Salomeia (G. Popescu) rec. 1:38,1. 2. Olăraș. Simplu 7, ordinea 158, event 33. **Cursa 3-a**: 1. Odilia (H. Șerban) rec. 1:28,5. 2. Polux. Simplu 18, ordinea 48, event 79, triplu 1537. **Cursa 4-a**: 1. Vigu (I. Oană) perf. 1:29. 2. Gong. 3. Heraldina. Simplu 2, ordinea 4, event 32, triplă 41. **Cursa 5-a**: 1. Dorobanț (A. Brailovschi) rec. 1:32,7. 2. Aldina. Simplu 2, ordinea 31, event 4, triplu 185. **Cursa 6-a**: 1. Garanta (T. Marinescu) perf. 1:31,4. 2. Riguros. 3. Hublou. Simplu 2, ordinea 25, event 8, triplă 121. **Cursa 7-a**: 1. Vigu (I. Oană) perf. 1:28,5. 2. Gong. Simplu 1,60, ordinea 2,60, event 3, triplu 27. **Cursa 8-a**: 1. Organist (G. Popescu) perf. 1:31,6. 2. Rigoarea. 3. Jovmir. Simplu 8, ordinea 75, event 13, triplă 1450. **Cursa 9-a**: 1. Bărdița (I. Florea) perf. 1:30,8. 2. Crainic. 3. Stăvilar. Simplu 3, ordinea 105, event 33, triplu 120, triplă 600. Pariul austriac ajuns la suma de lei 33.740 a fost cîștigat de un buletin cu 7 cai și 16 combinații cu 6.

Sandi IONESCU

Sportul Pag. 7-8

UN PRIM PAS SPRE PODIUM AL VOLEIBALIŞTILOR NOŞTRI

Competiţia voleibalistică a intrat în faza finală, aseară desfăşurîndu-se ultimele întîlniri din cadrul turneelor semifinale. Programul cel mai atractiv s-a desfăşurat în sala Floreasca, unde au evoluat şase dintre cele 8 echipe feminine şi masculine care-şi dispută astăzi şi mîine medaliile puse în joc. A fost şi motivul pentru care un public numeros a ţinut să fie martor la aceste partide care se anunţau interesante (şi, într-adevăr, au fost). În prima întîlnire au evoluat două dintre principalele pretendente la prima treaptă a podiumului, echipele feminine ale **Cubei şi R.P. Chineze.** Cu servicii deosebit de dificile, cu blocaje înalte şi eficace, voleibalistele cubaneze au reuşit să contracareze jocul acrobatic, combinativ al sportivelor chineze şi să se impună, contrar aşteptărilor, în numai trei seturi.

Meciul dintre reprezentativele feminine ale **României şi Braziliei** se anunţa important pentru configuraţia clasamentului grupei. Ambele echipe au aruncat în joc toate resursele lor tehnico-tactice şi, mai ales, fizice. Faptul că victoria n-a revenit studentelor noastre nu reduce şansele acestora în lupta pentru medalii. Primul set este cîştigat relativ uşor de sextetul român, în care **Victoria Georgescu** a punctat cu siguranţă, blocajul a funcţionat bine **(Dobroschi-Enache),** iar linia a II-a a fost inexpugnabilă. Prea sigure de succesul obţinut cu uşurinţă, fetele noastre au abordat setul următor cu oarecare uşurinţă, ceea ce a făcut ca adversarele să cîştige 8 puncte (avînd tot timpul în **Jacqueline Silva** o ridicătoare-coordonatoare de excepţie, care a dat pase ideale **Izabelei Alancar şi Martei Silva).** Mobilizarea echipei noastre a fost tardivă (de la 0—8 la 7—9); braziliencele s-au desprins în cîştigătoare. Cel mai frumos şi echilibrat set a fost al treilea, în care s-a mers umăr la umăr, jucătoarele furnizînd faze de joc îndelung aplaudate de public, un set palpitant, cu un final electrizant aparţinînd fetelor noastre. În setul al IV-lea, braziliencele conduc copios (13—5), după care asistăm la o revenire puternică a echipei noastre care egalează la 13, fiind la un pas de a cîştiga setul şi meciul. Efortul depus s-a resimţit însă în setul decisiv cînd voleibalistele noastre au cedat mai ales fizic, pierzînd meciul : 2—3.

O splendidă prestaţie au avut şi în ultimul joc al turneelor semifinale voleibaliştii români care, în faţa valoroasei garnituri nipone, au dovedit că aspiră cu îndreptăţire la una dintre medaliile Universiadei. Echipa antrenată de **N. Sotir şi Şt. Tudor** a manifestat aceeaşi siguranţă în toate compartimentele, dominîndu-şi însă adversarii prin servicii îngreuiate, prin blocaje agresive şi, ca de obicei, eficiente, prin atacuri fulminante. Jucătorii noştri au dominat de la un cap la altul. Scorul (3—0), continînd şi în turneul final, înseamnă un prim şi important pas spre treapta cea mai înaltă a podiumului. Iată lotul folosit : **Cîţa-Chiţiga, Mina, Vrincuţ, Enescu (P. Ionescu), Stoian, Gârleanu (Grădinaru).** Au arbitrat : **J.F. Marty** (Franţa) şi **J. Torres** (Venezuela).

REZULTATE TEHNICE

MASCULIN. Turneele semifinale pentru locurile 1—8, grupa I : România — Japonia 3—0 (6, 8, 8), Italia — S.U.A. 3—0 (13, 6, 9). Clasamentul grupei : 1. **România** 6 p, 2. Japonia 5 p, 3. Italia 4 p, 4. S.U.A. 3 p ; **grupa a II-a :** Cuba — Canada 3—1 (—11, 13, 6, 11), Coreea de Sud — U.R.S.S. 3—0 (14, 10, 10). Clasament : 1. Cuba 6 p, 2. Coreea de Sud 5 p, 3. U.R.S.S. 4 p, 4. Canada 3 p.

Turneele semifinale pentru locurile 9—16, grupa I : Bulgaria — Spania 3—1 (11, 7, —13, 12), Olanda — Polonia 3—1 (7, —14, 10, 12). Clasament : 1. Bulgaria 5 p (8:4), 2. Olanda 5 p (6:4), 3. Polonia 5 p (7:5), 4. Spania 3 p ; **grupa a II-a :** Cehoslovacia — Turcia 3—0 (4, 7, 12), R. P. Chineză — Mexic 3—1 (—11, 8, 5, 2). Clasament : 1. R. P. Chineză 6 p, 2. Cehoslovacia 5 p, 3. Mexic 4 p, 4. Turcia 3 p.

Turneele semifinale pentru locurile 17—24, grupa I : Grecia — Libia 3—1 (—6, 2, 4, 5), Belgia — Irak 3—0 (5, 5, 3). Clasament : 1. Belgia 6 p, 2. Grecia 5 p, 3. Irak 4 p, 4. Libia 3 p ; grupa a II-a : Franţa — Egipt 3—2 (—14, 5, 12, —9, 10), Venezuela — Sudan 3—0 (1, 8, 3). Clasament: 1. Franţa 6 p, 2. Egipt 5 p, 3. Venezuela 4 p, 4. Sudan 3 p.

Turneul pentru locurile 25—28: Liban — Iordania 3—0 (10, 5, 9), Siria — Congo 3—0 (10, 10, 12). Clasament : 1. Liban 6 p, 2. Siria 5 p, 3. Congo 4 p, 4. Iordania 3 p. Primele două clasate în grupele semifinale ale locurilor 1—8 se califică în turneele finale pentru locurile 1—4, următoarele jucînd în turneele finale pentru locurile 5—8 etc.

FEMININ. Turneele semifinale, pentru locurile 1—8, grupa I : Cuba — R.P. Chineză 3—0 (13, 9, 9), Bulgaria — S.U.A. 3—2 (9, —10, —9, 12, 14). Clasament : 1. Cuba 6 p, 2. R. P. Chineză 5 p, 3. Bulgaria 4 p, 4. S.U.A. 3 p; **grupa a II-a :** Japonia — Mexic 3—0 (12, 8, 17), Brazilia — România 3—2 (—6, 7, —14, 14, 4). Clasament : 1. Brazilia 6 p, 2. România 5 p, 3. Japonia 4 p, 4. Mexic 3 p.

Turneele semifinale pentru locurile 9—15, grupa I : Spania — Liban 3—0 (4, 6, 10), Elveţia — Belgia 3—1 (10, —12, 4, 11). Clasament : 1. Elveţia 6 p, 2. Spania 5 p, 3. Belgia 4 p, 4. Liban 3 p ; **grupa a II-a :** Canada — Danemarca 3—0 (14, 5, 9). Clasament : 1. Canada 4 p, 2. Danemarca 3 p, 3. Turcia 2 p. Echipele clasate pe primele două locuri în grupele aceluiaşi turneu semifinal vor juca azi semifinale simple, învingătoarele disputîndu-şi mîine finalele. Echipa noastră va juca în semifinala locurilor 1—4 cu cea a Cubei.

Aurelian BREBEANU, Sever NORAN, Mihail VESA şi Gheorghe LAZĂR

Mina *„sparge" blocajul echipei Japoniei cu o puternică lovitură.*

NEUITATA SĂRBĂTOARE A ATLETISMULUI

Din noianul de fotografii care ne vor aminti mereu de frumuseţea întrecerilor atletice ale Universiadei, am ales pentru astăzi cîteva simbolice : o săritură (vicecampioana Anişoara Cuşmir, sus), o aruncare (Armin Lemme din R. D. Germană, la mijloc) şi o alergare (cu americanul Doug Padilla conducînd plutonul la 5000 m, jos) — ipostazele tipice ale unui sport fundamental.

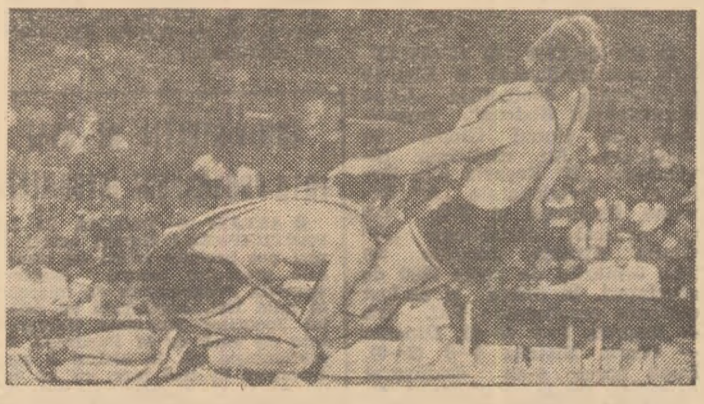

Campionul olimpic, mondial şi european Ilia Mate *(U.R.S.S.) şi-a învins toţi adversarii înainte de limită. Iată-l într-un atac la picioare în finala cu bulgarul* Valentin Atanasov

În prima zi a finalelor de lupte libere

A. NEAGU ŞI GH. FODORE – MEDALII DE BRONZ

(Urmare din pag. 1)

5—2. A lipsit extrem de puţin ca să urce şi **Vasile Puşcaşu** (100 kg) pe podiumul de premiere. Cîteva greşeli ale sale în primul minut de luptă au fost „sancţionate" prompt de cubanezul **Luis Miranda,** dar şi arbitrii l-au defavorizat pe sportivul român, neacordîndu-i o acţiune valabilă de două puncte. Şi astfel, Puşcaşu s-a văzut condus cu 4—0. În repriza secundă, campionul nostru l-a dominat în permanenţă (cubanezul fiind evident pasiv) pe Miranda, l-a „fixat" de patru ori şi a egalat situaţia, dar victoria a fost atribuită cubanezului, care avea o acţiune mai valoroasă.

Multe dintre partidele programate în reuniunea de dimineaţă deosebit de disputate, au fost decisive pentru configuraţia clasamentelor în grupele care şi-au încheiat concursul aseară şi chiar pentru categoriile ai căror campioni vor fi cunoscuţi astă-seară. În rîndul acestora din urmă, reprezentantul nostru la categoria 52 kg. studentul braşovean **Gheorghe Bircu,** a mai făcut un pas hotărîtor în tentativa sa de a se clasa pe primul loc în serie. După ce în prima zi şi-a învins principalii adversari, campionul nostru l-a întîlnit luni dimineaţa pe cubanezul **Jose Rodriguez.** Partida a fost mult mai dificilă decît ne aşteptam, cubanezul luînd conducerea la puncte cu 1—0, încă de la început. Gh. Bircu a egalat cu greutate şi într-un final în care s-a dovedit superior din punct de vedere fizic, el a mai reuşit o „fixare", cîştigînd cu 2—1. Astfel, reprezentantul ţării noastre va lupta astă-seară pentru locurile 1—2. **Traian Marinescu** (62 kg) a mai realizat un succes rapid (tuş min. 2.15) acum în disputa cu iugoslavul **Bajrami Saip,** pe care îl conducea în momentul realizării tuşului cu 9—0. La mai puţin de o oră după acest meci, Tr. Marinescu a fost obligat să susţină o nouă întîlnire. De data aceasta el a fost depăşit categoric la puncte (3—15) de sovieticul **Viktor Alekseev.** Înfrîngeri surprinzătoare au suferit **Gheorghe Broşteanu** (cat. 90 kg) şi **Andrei Ianko** (+100 kg), nereuşite care le-au micşorat evident şansele la locurile fruntaşe în clasamentul grupelor. **Gh. Broşteanu** a luptat neaşteptat de slab în compania lui **Peter Franz** (R.D.G.), a fost învins cu 1—9 şi a pierdut posibilitatea de a mai evolua în gala finală. **Andrei Ianko** era considerat de cei mai mulţi specialişti cîştigătorul grupei sale, mai cu seamă după ce bulgarul pierduse întîlnirea cu R. Wroklawski (Polonia) — învinsul lui A. Ianko. Dar, el a greşit nepermis pentru un luptător de valoarea sa şi după ce a reuşit un frumos „tur de cap", fiind la un pas de victoria prin tuş, a fost „rulat", pus el în situaţie periculoasă şi a pierdut prin tuş la bulgarul S. Stoicev (170 kg !). Aşa încît, astă-seară el va lupta doar pentru medalia de bronz.

Şi **Gheorghe Fodore** (82 kg) a pierdut întîlnirea pentru primul loc în grupă, dar el a luptat foarte bine în disputa cu sovieticul **Vagas Kazbekov,** în faţa căruia a cedat la limită : 3—4. Scorul a fost stabilit în prima repriză şi, în ultimele secunde, Gh. Fodore ar fi avut posibilitatea să răstoarne rezultatul în favoarea sa, dar el nu l-a putut trece prin „pod" pe Kazbekov, cînd acesta a fost pus la parter pentru luptă pasivă...

REUNIUNEA I, turul 5, cat. 57 kg — gr. „B" : A. Beloglazov (U.R.S.S.) b. super. Gh. Kalcev (Bulgaria) ; **cat. 68 kg — gr. „A":** You In-Tak (Coreea de Sud) b. super. T. Nugent (S.U.A.) ; **gr. „B" :** R. Cascaret (Cuba) b.p. J. Masan (R. P. Mongolă) ; **cat. 82 kg — gr. „A" :** O. Akira (Japonia) b.p. I. Iorgov (Bulgaria) ; **gr. „B" :** V. Kazbekov (U.R.S.S.) b.p. **Gh. Fodore ; turul 3 : cat. 52 kg — gr. „A" :** Kin Jong-Kyu (Coreea de Sud) b.p. A. Gulahmedov (U.R.S.S.), **Gh. Bircu** b.p. J. Rodriguez (Cuba) ; **gr. „B" :** M. Sato (Japonia) b. tuş W. Genova (S.U.A.) ; **cat. 62 kg — gr. „A" :** V. Alekseev (U.R.S.S.) b. super. J. Mendieta (Cuba), Tr. Marinescu b.t. S. Bajrami (Iugoslavia), M. Jedrzyczak (Polonia) b. super. G. Dente (Italia) ; **gr. „B" :** S. Goitsuka (Japonia) b.p. Robinson (Canada), M. Land (S.U.A.) b. super. I. Maad (Irak); **cat. 74 kg — gr. „A" :** G. Makasaraşvili (U.R.S.S.) b.p. B. Renken (Canada), J. Limonta (Cuba) b.p. G. Sabev (Bulgaria) ; **gr. „B" :** Ko Jin-Von (Coreea de Sud) b. t. R. Hunisch (R.D.G.), S. Kishimoto (Japonia) b.p. D. Baira (R.P. Mongolă), D. Schultz (S.U.A.) b. super. G. Kiriakos (Grecia) ; **cat. 90 kg — gr. „A" :** A. Batarku (R.P. Mongolă) b. super. A. Bodo (Ungaria), D. Clarke (Canada) b.p. I. Doinov (Bulgaria) ; **gr. „B" :** V. Batnia (U.R.S.S.) b.p. M. Hul (S.U.A.), P. Franz (R.D.G.) b. diferenţă p. **Gh. Broşteanu ; cat. +100 kg — gr. „A" :** S. Stoicev (Bulgaria) b.t. **A. Ianko ; gr. „B" :** B. Baumgartner (S.U.A.) b. p. N. Skripkin (U.R.S.S.) ; **turul 4 : cat. 62 kg — gr. „A" :** A. Olunbold b. super J. Medieta, V. Alekseev b. super. **Tr. Marinescu ; gr. „B":** M. Land b.p. Gh. Kalcev.

REUNIUNEA A II-a, turneul final : cat. 48 kg : F. Saliev (Bulgaria) b.p. R. Salamone (S.U.A.), Son Gab-Do (Coreea de Sud) b. super. Gao Wen He (R.P. Chineză), T. Ishikawa (Japonia) b.p. A. Sanolan (U.R.S.S.) ; **cat. 57 kg :** Gh. Kalcev (Bulgaria) b. super. S. Kaygusuz (Turcia), A. Neagu b.p. D. Cooke (S.U.A.), A. Beloglazov (U.R.S.S.) b.t. H. Tomiyama (Japonia) ; **cat. 68 kg :** T. Nugent (S.U.A.) b.p. O. Aktas (Turcia), B. Budaev (U.R.S.S.) b.p. J. Masan (Mongolia), R. Cascaret (Cuba) b.p. You In-Tak (Coreea de Sud) ; **cat. 82 kg :** S. Sukaebator (R. P. Mongolă) b.p. K. Ettin (Turcia), **Gh. Fodore** b.p. O. Akira (Japonia), V. Kazbekov (U.R.S.S.) b. super. I. Iorgov (Bulgaria) ; **cat. 100 kg :** I. Abdulkarim (Irak) b.p. S. Wilbur (S.U.A.), L. Miranda (Cuba) b.p. V. Puşcaşu, L. Mate (U.R.S.S.) b. desc. V. Atanasov (Bulgaria).

CLASAMENTE FINALE : **cat. 48 kg : 1. TOSHIAKI ISHIKAWA — campion mondial universitar, 2.** A. Sanolan, 3. Son Gab-Do ; **cat. 57 kg. : 1. ANATOLI BELOGLAZOV — campion mondial universitar, 2.** H. Tomiyama, 3. Aurel Neagu ; **cat. 68 kg : 1. RAUL CASCARET — campion mondial universitar, 2.** You In-Tak, 3. B. Budaev ; **cat. 82 kg : 1. VAGAB KAZBEKOV — campion mondial universitar, 2.** I. Iorgov, 3. **Gh. Fodore ; cat. 100 kg : 1. ILIA MATE — campion mondial universitar, 2.** V. Atanasov, 3. L. Miranda, 4. V. Puşcaşu.

Redacţia şi administraţia : cod 79778 Bucureşti, str. V. Conta 16, ot. P T T R 1, tel centrală 11 79 70 şi 11.50 59 ; secţia coresp 11 51 09 ; interurban 437 ; telex 10 350 romsp. Tiparul I. P. „Informaţia". Pentru străinătate : abonamente prin ILEXIM — Departamentul export import presă P.O. Box 136—137, telex 11 226 Bucureşti str. 13 Decembrie nr. 3. R. L. 10363