Biblioteca Jud. Hunad Deva
SALA DE LECTURA

PROLETARI DIN TOATE ȚĂRILE, UNIȚI-VĂ !

Sportul

ZIAR AL CONSILIULUI NAȚIONAL PENTRU EDUCAȚIE FIZICĂ ȘI SPORT

ANUL XXXVII – Nr. 9889 | 8 PAGINI – 30 BANI | Sîmbătă 19 septembrie 1981

ŞEDINŢA COMITETULUI POLITIC EXECUTIV AL C.C. AL P.C.R.

Sub preşedinţia tovarăşului Nicolae Ceauşescu, secretar general al Partidului Comunist Român, vineri, 18 septembrie, a avut loc şedinţa Comitetului Politic Executiv al C.C. al P.C.R.

În cadrul şedinţei, Comitetul Politic Executiv a examinat şi adoptat proiectul decretului privind aprobarea Regulamentului vamal, care reglementează în mod unitar procedurile de vămuire a mărfurilor la export şi import, precum şi celelalte aspecte ale activităţii vamale în Republica Socialistă România.

Comitetul Politic Executiv a examinat în continuare proiectul de lege privind impozitele şi taxele locale şi proiectul de decret pentru aplicarea Legii privind impozitele şi taxele locale.

Comitetul Politic Executiv a hotărît ca proiectul de lege privind impozitele şi taxele locale să fie publicat şi supus dezbaterii şi apoi înaintat spre adoptare Marii Adunări Naţionale.

În cadrul şedinţei, Comitetul Politic Executiv a aprobat directivele privind participarea României la lucrările celei de-a XXXVI-a sesiuni a Adunării Generale a O.N.U. şi propunerile care urmează a fi făcute de ţara noastră.

Comitetul Politic Executiv a stabilit ca întreaga activitate a delegaţiei române să fie orientată în direcţia promovării principiilor, tezelor şi obiectivelor de politică externă cuprinse în documentele de partid şi de stat, în expunerile tovarăşului Nicolae Ceauşescu, în documentele prezentate de România la Organizaţia Naţiunilor Unite.

Delegaţia română va înfăţişa poziţia ţării noastre, în vederea soluţionării juste şi echitabile a marilor probleme care preocupă în prezent omenirea, va milita pentru reglementarea paşnică a diferendelor dintre state, înghetarea şi reducerea bugetelor militare, întărirea şi dezvoltarea relaţiilor de bună vecinătate între state, pentru creşterea rolului O.N.U. în soluţionarea, în interesul tuturor popoarelor, a problemelor actuale ale vieţii internaţionale.

În cadrul şedinţei, tovarăşul Nicolae Ceauşescu a prezentat o informare cu privire la vizita oficială de prietenie efectuată în ţara noastră de emirul statului Kuweit, şeic Jaber Al-Ahmad Al-Jaber Al-Sabah, în perioada 12—14 septembrie a.c.

Comitetul Politic Executiv a aprobat întru totul rezultatele dialogului la nivel înalt româno-kuweitian, desfăşurat într-o atmosferă cordială, de prietenie şi respect reciproc, apreciind că acesta reprezintă o contribuţie esenţială la extinderea raporturilor de conlucrare fructuoasă dintre România şi Kuweit în diverse domenii de activitate.

Comitetul Politic Executiv a dat o înaltă apreciere hotărîrii la care s-a ajuns în timpul convorbirilor dintre preşedintele Nicolae Ceauşescu şi emirul Jaber Al-Ahmad Al-Jaber Al-Sabah cu privire la dezvoltarea cooperării dintre cele două ţări.

Comitetul Politic Executiv şi-a manifestat deplinul acord faţă de concluziile la care au ajuns preşedintele Nicolae Ceauşescu şi emirul Jaber Al-Ahmad Al-Jaber Al-Sabah într-o serie de probleme ale vieţii internaţionale, faţă de hotărîrea celor două state de a intensifica conlucrarea pe arena mondială, pentru a-şi aduce o contribuţie sporită la soluţionarea marilor probleme care confruntă omenirea.

Comitetul Politic Executiv a relevat cu satisfacţie reafirmarea dorinţei României şi Kuweitului de a participa activ, împreună cu toate statele, cu ţările mici şi mijlocii, cu ţările nealiniate la soluţionarea problemelor complexe ale lumii contemporane, pentru triumful cauzei păcii, progresului şi cooperării internaţionale.

Comitetul Politic Executiv a aprobat în unanimitate documentele şi înţelegerile convenite şi a stabilit măsuri pentru transpunerea lor în viaţă.

★

În cadrul şedinţei, Comitetul Politic Executiv a soluţionat o serie de probleme curente ale activităţii de partid şi de stat.

FIŢA LOVIN [800 m] ŞI G. MARKO [10 000 m] CAMPIONI BALCANICI ÎN PRIMA ZI

SARAJEVO, 18 (prin telefon). Pe stadionul Koşevo din capitala Bosniei şi Herţegovinei au început vineri, într-un cadru sărbătoresc, întrecerile celei de-a 40-a ediţii a Jocurilor Balcanice de atletism. Sînt prezenţi, la startul acestei ediţii jubiliare care încheie, practic, seria concursurilor de anvergură din actualul sezon, cei mai buni atleţi şi atlete din Bulgaria, Grecia, Iugoslavia, Turcia şi România, în rîndul cărora figurează cîteva vedete autentice ale atletismului internaţional.

FIŢA LOVIN

În reuniunea inaugurală a Balcaniadei, cea mai bună comportare dintre atleţii români a avut-o Fiţa Lovin, învingătoare în cursa de 800 m. Recordmana României, considerată drept prima favorită a distanţei — alături de Doina Melinte, campioana mondială universitară a probei — a confirmat pe deplin aşteptările (şi forma bună pe care a manifestat-o în acest final de sezon) dominînd clar cursa, pe care a cîştigat-o cu un avans confortabil şi un timp bun, 1:58,92. Sosită pe locul secund, Doina Melinte parafează o dublă victorie românească, înscrisă, dealtfel, în „calculele hîrtiei".

O evoluţie foarte frumoasă a avut tînărul nostru reprezentant G. Marko în proba de 10 000 m. El s-a aflat tot timpul pe primul plan al cursei, alături de iugoslavul Kuzmanovici, de care s-a desprins cu uşurinţă pe ultima parte a alergării, obţinînd o victorie spectaculoasă, care confirmă frumosul progres realizat în acest sezon (în iulie, la Bucureşti, el obţinuse medalia de argint la Universiadă).

(Continuare în pag. a 7-a)

TREI TITLURI PENTRU CANOTORII ROMÂNI ÎN PRIMA ZI A BALCANIADEI

Vineri au început la Split întrecerile campionatelor balcanice de canotaj rezervate seniorilor şi juniorilor. Au fost programate probele finale ale juniorilor, precum şi cursa 8-urilor de seniori. La competiţie participă canotori şi canotoare din **Bulgaria, Grecia, Iugoslavia, România şi Turcia.**

Evoluînd la o cotă superioară, componenţii ambarcaţiunii româneşti de **8+1 seniori au obţinut o victorie categorică** cu 5:49,78 în faţa sportivilor din Bulgaria (5:54,28), Grecia (6:01,04) şi Iugoslavia (6:05,37). Cîştigătorii probei: **Gabriel Bularda, Daniel Voiculescu, Carolică Ilieş, Gavrilă Arba, Valer Toma, Maricel Lefter, Vasile Alexandru, Constantin Postoiu+Ladislau Lovrenschi.**

Încurajaţi de acest succes, componenţii altor două echipaje de juniori au avut frumoase comportări, cucerind de asemenea titlurile balcanice. Este vorba de barca de **4+1 rame (Costel Chiriac, Alex. Sincu, Serghei Zvenigorodschi, Vasile Tomoioagă+Petrişor Niţulescu)** şi de cea de **4 rame (Ovidiu Hoştenaru, Ion Bidian, Radu Nichita, Florin Marican).** Prima a cîştigat în 4:56,68, urmată de Grecia 4:59,46 şi Iugoslavia 4:59,58, iar a doua s-a impus în 4:33,00, înaintea Greciei 4:37,46 şi Iugoslaviei 4:42,92.

În proba de simplu, juniorul **Emilian Curteanu** s-a clasat pe locul secund.

În meciul cu echipa Ungariei

TRICOLORII SÎNT CAPABILI SĂ ÎNSCRIE GOLURILE UNEI VICTORII MULT DORITE

Se apropie ziua marelui examen. Un examen dificil, nici vorbă, dar nu atît prin faptul că în faţa „tricolorilor" s-ar înălţa un obstacol de netrecut: au fost ele obstacole mai mari... A fost acel 1—0 cu Portugalia, o echipă mai puternică atunci decît actuala echipă a Ungariei... A fost şi nu prea îndepărtatul 2—1 cu Anglia... A fost, dacă vreţi, şi întreaga campanie de pînă acum a „tricolorilor", în care un argument al valorii s-ar putea afla chiar în calitatea jocului de ansamblu de pe... Nepstadion, cînd Balint paşa uneori cu băieţii de mingi pentru a face să treacă mai repede timpul, un timp care pleda pentru echipa României, dar un timp care nu reuşise, încă, să-l convingă pe Balaci că e un fotbalist mai bun decît Töröcsik, făcîndu-l să rateze un gol imens, un gol care ar fi reflectat — atunci — raportul de forţe de pe teren.

Ştim că în meciul de miercuri ECHIPA ROMÂNIEI ESTE FAVORITĂ nu numai pentru că „naţionala" Ungariei nu mai este echipa lui Hidegkuti sau cea de mai tîrziu, a lui Albert, şi nici măcar naţionala de ieri, a lui Fazekas. **Ea este favorită pentru că EVALUAREA LUCIDĂ A RAPORTURILOR TEHNICO-TACTICE pledează pentru „tricolori", aceşti „tricolori" ajunşi la vîrsta omogenă a performanţei, ca o expresie a ascensiunii reale a echipei lui Iordănescu şi Balaci,** am luat la întîmplare două nume a căror „explozie" poate colora cu originalitate efortul unei întregi echipe, al unei echipe care a ştiut să se bată la Londra, cu Sameş şi Ştefănescu, sugerînd astfel un echilibru între atac şi apărare.

Echipa de astăzi a României şi-a început ascensiunea — dacă permiteţi sugestia — într-o noapte la Leeds, cînd a devenit, prin intermediul Universităţii Craiova, prima performeră „pe Insulă" într-o întîlnire oficială cu reprezentanţii Albionului. Ea şi-a continuat ascensiunea pe „23 August", tot împotriva Albionului, în cadrul unui meci care ne-a dat dreptul să fim optimişti pentru întreaga campanie Mundial '82.

Miercuri, ea trebuie să-şi confirme valoarea printr-un joc de anvergură europeană, în care pălesc toate eventualele reticenţe de ordin aşa-zis „istoric".

Ioan CHIRILA

(Continuare în pag. a 6-a)

La C.E. de tir, din Iugoslavia

GABRIEL CRISTACHE – MEDALIE DE BRONZ LA PISTOL VITEZĂ JUNIORI

TITOGRAD, 18 (prin telefon). În rîndul tuturor celor prezenţi aici, în oraşul iugoslav, locul de desfăşurare a Campionatelor europene de tir, nu s-au stins încă ecourile excepţionalei comportări a trăgătoarelor noastre în proba de pistol standard. Acesta a fost, dealtfel, considerat unul din principalele evenimente ale actualei ediţii a C.E. Presa iugoslavă, de pildă, scrie în cuvinte elogioase despre comportarea sportivelor noastre. **„Româncele au luat un start promiţător în campania pentru J.O. 84 şi ele se vor număra, fără îndoială, printre protagoniste în lupta pentru medalii la Los Angeles"**, se spune într-un articol din Sportske Novosti din Zagreb. Dealtfel, întreaga comportare a trăgătorilor români se ridică la un înalt nivel, **ei au obţinut în trei zile de întreceri 8 medalii, dintre care patru de aur, două de argint şi două de bronz.**

Ultima medalie de bronz, obţinută chiar azi (n.r. — ieri) este rezultatul efortului depus de **Gabriel Cristache** în proba de pistol viteză juniori. După ce în prima manşă el se situa pe poziţia a patra, cu 296 p, împreună cu alţi patru ţintaşi, în manşa a doua Cristache s-a detaşat de egalii săi, l-a întrecut şi pe sovieticul Tkacev şi cu totalul de 593 p a obţinut un preţios loc trei. Tot astăzi au intrat din nou pe standuri componenţii echipei de puşcă juniori, cei care în prima zi obţinuseră medalie de aur la puşcă standard 60 f c pe echipe. De data aceasta ei au evoluat în proba de 3×20 f. Puţin a lipsit ca Ion Joldea să ofere o nouă şi plăcută surpriză. După două poziţii (culcat şi în picioare) el conducea autoritar pe cei 55 de colegi de concurs. Cele 167 de puncte de la poziţia în picioare îi dădeau chiar dreptul să se gîndească la doborîrea recordului mondial al probei. Din păcate însă, emoţiile l-au speriat prea mult şi la ultima poziţie (în genunchi) Joldea a cedat punct

GABRIEL CRISTACHE

Radu TIMOFTE

(Continuare în pag. a 2-a)

Astăzi, în primul meci al turneului în Scoţia

REPREZENTATIVA DE RUGBY A ROMÂNIEI ÎNTÎLNEŞTE SELECŢIONATA EDINBURGHULUI

Echipa de rugby a ţării noastre susţine astăzi primul său joc în Scoţia, întîlnind pe stadionul Myreside selecţionata Edinburghului, o formaţie redutabilă, care va cuprinde nu mai puţin de 8 internaţionali: **Irvine, Johnston, Hay, Lawson, Rowan, Milne, Watson, Calder.**

Lotul nostru a efectuat, în vederea meciului de debut al turneului, trei antrenamente — două joi şi unul vineri. Cei 25 de jucători au manifestat bună dispoziţie, îndeosebi cei 15 care vor fi trimişi astăzi în teren de antrenorii **Valeriu Irimescu şi Theodor Rădulescu: Gh. Florea — Fuicu, I. Constantin, Lungu, Aldea — Alexandru, Paraschiv — Rădulescu, Borş, Stoica — Caragea, Dumitru — Cornelliu, Munteanu, Bucan.**

Partida va începe la ora 15, ora locală (17 la Bucureşti) şi va fi arbitrată de francezul M. Hourquet. Vremea este răcoroasă şi ploioasă.

● Selecţionata feroviară bucureşteană de juniori a mai susţinut un meci în Anglia, în compania unei valoroase selecţionate a districtului Kent. Tinerii jucători români au obţinut o nouă şi frumoasă victorie, cu scorul de 9—7.

DOUĂ NOI VICTORII ALE MARINEI POGOREVICI

VARŞOVIA, 18 (Agerpres). Turneul zonal feminin de şah de la Bydgoszcz (Polonia) a continuat cu runda a 11-a în care maestra română **Marina Pogorevici** a cîştigat la **Elisabeta Polihroniade**, după ce anterior, în partida întreruptă din runda a 10-a, o învinsese pe campioana Cehoslovaciei Kveta Eretova. Într-o altă partidă importantă a rundei, **Dana Nuţu** (România) a obţinut victoria în partida cu Maria Porubski (Ungaria), Eretova a cîştigat la Boladjieva, Ivanka la Csonkics, iar Brusztman a remizat cu Hillingherova.

În clasament conduce Marina Pogorevici (România) cu 9 p, urmată de Maria Ivanka (Ungaria) — 8½ p, Margareta Mureşan (România) — 6½ (şi două partide întrerupte).

Începe campionatul Diviziei „A" de popice

LOTURILE ECHIPELOR DIVIZIONARE

Astăzi și mîine, cele mai bune 40 de echipe de popice se vor întrece în prima etapă a noului campionat de Divizia „A", competiție aflată la a XV-a ediție. Toate formațiile divizionare s-au pregătit intens pentru noul sezon, susținînd jocuri de verificare sau participînd la turnee, în țară și peste hotare. La fel, arenele au fost puse la punct, toate pistele pe care se joacă meciurile de Divizia „A" fiind acoperite cu material plastic, conform regulamentului, șase dintre ele dispunînd de instalații automate de ridicarea popicelor.

Iată loturile echipelor divizionare :

FEMININ

SERIA SUD

Voința Galați — campioana țării (antrenor Anastase Apostol) : Elena Radu, Aristița Dobre, Carmen Pilaf, Pachița Zăinescu, Elena Chiriloiu, Maria Ciobotaru, Angelica Caragea, Gica Perianu, Maria Bujor.

Laromet București (antrenor Corneliu Antonescu) : Rodica Păduretu, Florica Lucan, Bălașa Tănase, Stela Andrei, Elena Nichita, Elena Trandafir, Ioana Cită, Silvia Raiciu, Mariana Gaspar, Carmen Măinescu.

Voința Ploiești (antrenor Eleonora Ion) : Aurora Călăvie, Mioara Coman, Iuliana Cruceru, Minela Dan, Polixenia Gavrilă, Stela Godeanu, Doina Mihăilă, Elena Negoiță, Marilena Ivan, Dana Vintiloiu, Mariana Filip, Constanța Constantin.

Olimpia București (antrenor Cornelia Grecescu) : Valerica Popescu, Ioana Drăghici, Florica Filip, Constanța Mircea, Elena Bălătică, Dumitra Bratu, Maria Ioniță, Gheorghita Afloarei, Elena Stancu, Nina Crăciun.

Voința București (antrenor Crista Szőcs) : Elena Andreescu, Elisabeta Badea, Nineta Badea, Mariana Borta, Marilena Burcea, Mihaela Gavrilescu, Elena Pană, Maria Iosif-Nichifor, Cornelia Ignătencu, Zoia Roman, Elisabeta Puțaru, Alice Serban.

Gloria București (antrenor Constantin Negutoiu) : Margareta Cătineanu, Ana Petrescu, Florica Negutoiu, Octavia Ciocîrlan, Niculina Radu, Ana Ene, Daniela Moise, Jana Ivănus, Stela Bobîrnea, Maria Dedu, Luciana Alecu, Ioana Bidirel, Marioara Dobre.

Metrom Brașov (antrenor Gheorghe Răstămăan) : Margareta Bodean, Maria Bleanda, Emma Istvan, Eva Adam, Ioana Minciună, Maria Togănel, Viorica Botezatu, Lorena Nanea, Eugenia Caramida, Mariana Postolache, Mariana Vîlsan, Verona Czintos.

Petrolul Băicoi (antrenor Cristian Păunescu) : Marieta Oprescu, Magdalena Arsenie, Niculina Ungureanu, Elena Scarlat, Elena Ilie, Eufrosina Dumitru, Elena Vasile, Stela Bucur, Aura Pană, Liliana Negreanu, Elena Roșu.

Rapid București, echipă nou promovată (antrenor Tudor Buzea) : Alexandrina Navon, Vasilica Pîntea, Ioana Dogaru, Mariana Iordăchescu, Ileana Sandu, Georgeta Anton, Elena Gaman, Maria Badea, Elena Anton, Georgeta Ivănescu, Elena Stan.

Dacia Ploiești, nou promovată (antrenor Constantin Popa) : Steliana Dima, Elena Popa, Sonia Beldiman, Mihaela Ilioiu, Constanta Chiru, Daniela Oprina, Elena Angelescu, Maria Coteanu, Gherghina Enache, Rădita Ciuperică, Camelia Dumitrescu.

SERIA NORD

Hidromecanica Brașov (antrenor Marian Constantin) : Ana Ardelean, Rodica Calfa, Alexandra Hîrdoiu, Mariana Constantin, Rosemarie Peter, Maria Rosca, Elisabeta Schwab, Emilia Sîmpetru, Aurelia Vulpe, Florica Zaharia.

Constructorul Gherla (instructor Iosif Nagy) : Elisabeta Racz, Silvia Borzași, Anna Pereki, Ileana Todică, Maria Moga, Ana Mihăilă, Cristina Sasnireșan, Marcela Török, Rodica Coșar, Melina Nagy, Iudit Mihaly, Iudit Berciu, Maria Mureșan, Mariana Scarlat, Gabriela Cionca, Corina Oance, Katalin Bors.

Voința Timișoara (antrenor Ilidico Grozăvescu) : Viorica Crenicean, Marioara Davițoiu, Elisabeta Dragomir, Leontina Dumitrescu, Emilia Ebel, Iudit Marton, Georgeta Meiță, Eugenia Ursu-Mera, Maria Michnik, Sanda Minciună, Aurora Răuț, Lenuta Șteantă, Angelica Vasile.

C.S.M. Reșița (antrenor Constantin Iordache) : Maria Zsizsik, Maria Stanca, Dorina Cojocaru, Eugenia Lăcătușu, Marioara Ianoșigă, Mariana Csepel, Floarea Stanca, Irina Nahy, Melania Lăcătușu, Mariana Manea, Rodica Boltașu, Cicuta Burci, Mariana Velcea.

U.T. Arad (antrenor Gheorghe Moisa) : Melania Besenyi, Maria Cociuban, Gabriela Pintea, Emilia Vlad, Varvara Breban, Ruxandra Monea, Elena Pascariu, Rodica Crișmaru, Florica Hegel, Aurica Tenciu, Floarea Rus.

Voința Oradea (antrenor Alexandru Török) : Olga Psihas, Gyongyi Meszaros, Silvia Berinde, Elisabeta Szabo, Ecaterina Bagdi, Catalina Kovessi, Ibolya Mate, Angela Vamosi, Ivona Bejan, Eva Gajda, Valentina Albuți.

Voința Tg. Mureș (antrenor Margareta Szemanyi) : Maria Antal, Elisabeta Albert, Veronica Apor, Elisabeta Bonta, Gizela Dalya, Maria Dudaș, Maria Luca, Ilonka Molnar, Violeta Molnar, Ileana Majos, Eniko Nagy, Silvia Puni, Anna Szabo, Ildiko Szasz.

Electromureș Tg. Mureș (antrenor Iuliu Radovici) : Ana Oprea, Maria Martina, Aurelia Șerdean, Erika Orosz, Ilona Bartha, Rodica Baciu, Ilona Seres, Melinde Demeter, Ana Făgăraș, Rozalia Ordog, Agnes Csiszer, Doina Baciu, Marcela Petrișor, Ilona Bende.

Voința Odorhei, nou promovată (instructor Jozsef Vass) : Ilona Ilyes-Magyari, Anna Kiss, Anna Gergely, Maria Ferenczi, Erzsebet Keresztes, Clara Benczedi, Erzsebet Marton, Aranka Pall, Margareta Abraham, Iudit Biro, Rozalia Molnar.

Dermagant Tg. Mureș, nou promovată (antrenor Emeric Fodor) : Elisabeta Balizs, Agneta Papp, Viorica Varga, Eszter Katona, Margareta Gyorgy, Terez Simo, Viorica Otvos, Maria Szocs, Victoria Pop, Katalin Szekely.

MASCULIN

SERIA SUD

Chimpex Constanța (antrenor Gheorghe Silvestru) : A. Mărișoiu, I. Buzoi, V. Chiper, Al. Georgescu, M. Temescu, P. Cojocaru, Al. Encică, M. Petrescu, St. Secheli, Gh. Constantin, I. Istrate.

Carpați Sinaia (antrenor Anghel Gheorghe) : V. Goran, I. Branzea, C. Duricu, V. Dănescu, S. Vlad, Ov. Vasile, Fl. Iriminescu, S. Nicoară, A. Ștefănică, I. Radu, I. Sindrilaru, V. Gheoarcă.

Olimpia București (antrenor Ferdinand Popescu) : Al. Tudor, S. Belivacă, C. Marin, G. Marin, N. Croitoru, I. Loghin, C. Cernea, L. Taină.

Voința București (antrenor Alexandru Gomoiu) : P. Purge, C. Voicu, I. Păgidean, C. Rădulescu, H. Ardac, M. Bălescu, M. Pișlalu, Fl. Ion, C. Paraschiv, C. Pirău, M. Scurtu, M. Nițu.

Constructorul Galați (antrenor Cezar Lebădă) : A. Chirilă, M. Chirilă, G. Covăseală, V. Ivan, C. Silvestru, N. Mihai, M. Codiță, D. Tăbăcaru, J. Pletosu, D. Dumitriu, I. Sîrbu.

C.F.R. Constanța (antrenor George Dinu) : I. Frigea, C. Frigea, St. Postolache, N. Suciu, V. Vizireanu, I. Maican, N. Sotnic, A. Buceschi, M. Nichifor, A. Antimirescu, C. Antimirescu.

Rulmentul Brașov (antrenor Ioan Lateș) : I. Tismănar, P. Radu, V. Donos, I. Novac, Fl. Ghita, Gh. Marin, E. Vitovschi, C. Turcitu, I. Matiș, D. Vaszi, F. Acs, M. Pop, I. Magli, D. Marin.

Gloria București (antrenor Cristea Costache) : Gh. Dumitrescu, P. Botogan, Al. Cătineanu, A. Marcu, T. Vasile, C. Stamatescu, N. Ilie, I. Tiron, N. Hagiu, M. Vasile, M. Andrei.

Laromet București, nou promovată (antrenor Ștefan Călin) : L. Pop, E. Pop, N. Ganta, C. Alexandroae, St. Stoleru, C. Stoian, N. Mateescu, P. Ignatencu, C. Antonescu.

Petrolul Băicoi-Cîmpina, nou promovată (antrenor Ion Șerban) : L. Radu, C. Postelnicu, A. Pîrvu, V. Ionescu, N. Oancea, Gh. Pascu, I. Șerban, M. Vartic, A. Șiai, V. Schiopescu, D. Constantin.

SERIA NORD

Aurul Baia Mare, campioana țării (antrenor Roger Cernat) : Gh. Vuță, I. Biciușcă, Gh. Scholtes, Al. Naszodi, St. Boariu, E. Gergely, I. Vuță, St. Racoș, M. Sinculici, I. Gergely.

Jiul Petrila (antrenor Victor Miclea) : M. Ernst, I. Popa, C. Dobrică, I. Scorțea, R. Kozma, N. Păsărică, A. Cristea, L. Zaharia, R. Gherman, V. Piscoi, N. Stoian, N. Croitoru.

Tehnoutilaj Odorhei (antrenor Andrei Rozsa) : F. Miklos, I. Stefucz, F. Bara, I. Fabian, I. Nagy, I. Szegedi, J. Biro, I. Gergely, M. Fancsali, D. Mathe, I. Csergo, A. Szilveszter.

Metalul Hunedoara (antrenor Ilie Băiaș) : M. Török, M. Kraiter, N. Timar, N. Popa, Tr. Țelnar, I. Nicoară, C. Zaldea, Gh. Panaite, I. Gros, I. Pintea, C. Călugăru, N. Szilaghi, V. Nicoară.

Progresul Oradea (antrenor Iosif Lang) : L. Gallo, G. Nemeti, N. Malciu, Al. Szekely, Al. Roman, I. Miclaș, I. Balint, J. Gondor, E. Maior, G. Costea, Gh. Smetanca, I. Bartha, I. Portan.

Chimica Tîrnăveni (antrenor Andrei Degi) : I. Grama, V. Petca, N. Szasz, T. Barabaș, E. Szalteleki, C. Bandi, Șt. Matyas, E. Stan, E. Suciu.

Voința Tg. Mureș (antrenor Tiberiu Szemanyi) : F. Abodi, A. Bene, K. Csaszar, A. Dombi, M. Farkas, B. Fazakas, L. Lukacs, J. Magyari, Z. Mihaly, B. Nagy, I. Szasz, I. Tatar, Cs. Tamas.

Electromureș Tg. Mureș (antrenor Iuliu Radovici) : St. Ordog, L. Martina, I. Bice, I. Fodor, I. Hosu, Fl. Todoran, L. Seos, V. Pol, I. Fekete, A. Toth, M. Onișor, D. Petrișor, J. Gal, G. Mureșan, Z. Fazakas, A. Stan.

Olimpia Reșița, nou promovată (antrenor Ion Brebenari) : P. Preda, I. Cadar, Al. Cadar, Fr. Szabo, A. Robu, C. Cristoi, M. Badea, A. Midrich, E. Pecoli, D. Stoleru, C. Virtic, C. Matei, L. Străin, C. Vasiliu, Gh. Glăvan, I. Ruje, S. Tomescu.

Constructorul Tg. Mureș, nou promovată (instructor Francisc Bereczki) : J. Andras, Fr. Bereczki II, I. Benko, L. Bokor, L. Moldovan, I. Csiki, A. Kilyen, L. Nagy, S. Reti, L. Siklodi, A. Tamas, J. Vadas.

La jubileul de 50 de ani

FILE VECHI ȘI NOI DIN ISTORIA ARBITRAJULUI DOLJAN

Recent, Colegiul județean al arbitrilor de fotbal Dolj a împlinit o jumătate de secol de existență, considerîndu-se anul 1931 — cînd s-a făcut organizarea fotbalului național pe patru ligi, prilej cu care arbitrii districtului Craiova au fost incorporați în Comisiunea arbitrilor Ligii de Vest, cu sediul la Timișoara — anul de debut într-o activitate superior organizată a cavalerilor fluierului olteni. De fapt, așa după cum a rezultat din documentele prezentate cu ocazia aniversării acestui important eveniment din viața arbitrilor doljeni, activitatea acestora a început chiar imediat după primul război mondial, cînd, la Craiova, a luat ființă, în anul 1920, districtul de arbitri, sub președinția căpitanului Gh. Stavrache. De atunci și pînă în zilele noastre, istoria arbitrajului pe aceste meleaguri a înscris în filele sale numeroase date, fiecare dintre ele demne de o istorie aparte. Iată cîteva dintre acestea, spicuite dintr-o expunere a ing. Const. Vlase, la adunarea festivă care a avut loc, de curînd, în aula Universității din Cetatea Băniei : ...1921, 1925, 1928, anii primelor trei școli de arbitri la Craiova. La ultima dintre acestea, printre absolvenți, se numără și decanul de vîrstă al arbitrilor craioveni, azi în vîrstă de 73 de ani, Ion Birzan, pe carnetul căruia apare mențiunea de „arbitru junior", întrucît nu împlinise vîrsta de 20 de ani ! ...1945, președinte al comisiei de arbitri Craiova este ales prof. Petre Păunescu, iar președinte al O.S.P. Dolj, Victor Marinescu, și el arbitru de fotbal... 1948, toamna ; comisia de examinare a elevilor arbitri și a arbitrilor din districtul Craiova confirmă, ca arbitri practicanți, pe N. Mogoroașe, I. Șerbănescu, I. Gheorghiu, E. Petrovici, L. Dunăreanu, D. Calomfirescu și ca arbitri districtuali, pe I. Șerban, P. Ciocîlteu, A. Dumitrescu și I. Dumitrescu... În anii de după război au funcționat ca președinți ai Colegiului regional — și ulterior județean — Craiova : V. Popescu, A. Brîndușe, Em. Penzeș, V. Marinescu, St. Mataizer, Oct. Comșa, prof. I. Bistriceanu, ing. Al. Ene, Ilie Șerbănescu, ing. I. Șerban... De-a lungul anilor au făcut parte, ca arbitri în primul lot divizionar A : I. Șerban, O. Comșa, I. Dobrin, St. Mataizer, Al. Ene, R. Șerban și, în prezent, V. Ciocîlteu și Al. Ilie. Acestora se mai adaugă numele altor reputați arbitri ca : V. Grigorescu, N. Mogoroașe, I. Croitoru, L. Diaconu, C. Petrescu, Tr. Ilie, I. Șerbănescu, Gh. Rădulescu, S. Taban, Fl. Voiculescu, I. Petrescu, D. Zamfirel, componenți ai loturilor divizionare, deveniți între timp arbitri onorifici, mulți dintre ei încă activi, conducînd meciuri în campionatul județean alături de tineri care vor să se afirme... Colegiul județean Dolj numără în momentul de față peste 300 de arbitri, dintre care 54 sînt onorifici, iar ceilalți activi, 24 dintre ei făcînd parte din loturile divizionare : V. Ciocîlteu și Al. Ilie (A), C. Vlase, Em. Păunescu, D. Preotescu (B), M. Irimescu, V. Popescu, O. Simion, M. Popescu, M. Buzărnescu, E. Rizan, O. Vică, I. Radu, Gh. Ionescu, Gh. Ghines, D. Busuioc, M. Florea, E. Gidea, Tr. Petrescu, I. Velea, A. Fieraru, C. Bîtlan, D. Drăcea, T. Văcaru (C).

Într-o puternică zonă fotbalistică a țării în continuă dezvoltare, așa cum este astăzi Doljul, cu 156 de echipe în campionatul județean și cu o formație-fanion pe plan național, Universitatea Craiova, activitatea colegiului de arbitri se integrează cu bune rezultate în aportul general de sprijinire a activității sportive de masă și de performanță, de stimulare și afirmare a fotbalului doljean. Este aceasta — așa după cum afirma prim-vicepreședintele C.J.E.F.S. Dolj, prof. I. Rinderiu, cu ocazia aniversării semicentenarului colegiului județean de arbitri — manifestarea atașamentului față de ideea de sport, față de fotbal a unui colectiv harnic, care a dat pînă acum și sîntem siguri că va mai da, în viitor numeroase cadre în grupul de elită al cavalerilor fluierului din țara noastră.

Mihai IONESCU

CAMPIONATELE EUROPENE DE TIR

(Urmare din pag. 1)

după punct și cu un total de 571 p s-a situat doar pe locul 8—9. Ceilalți doi reprezentanți ai noștri, Florin Brînduș și Dumitru Marian, au evoluat, de astă dată, sub posibilități, la fel ca și Roxana Lămășanu (locul 15) cu 559 p în aceeași probă la junioare.

REZULTATE TEHNICE — **pistol viteză 60 f juniori : 1. V. Ivanenko (U.R.S.S.) 598 p — nou record european, 2. L. Nemeth (Ungaria) 594 p, 3. Gabriel Cristache (România) 593 p... 17. S. Babii 576 p. Pe echipe : 1. U.R.S.S. 1780 p, 2. Ungaria 1766 p, 3. Franța 1.719 p. Pușcă standard 3×20 f junioare : 1. Silvia Berber (R.F.G.) 581 p, 2. Ludmila Getmansko (U.R.S.S.) 573 p, 3. Krasimira Docekova (Bulgaria) 573 p... 15. Roxana Lămășanu 559 p. Pe echipe : 1. U.R.S.S. 1712 p, 2. R.D.G. 1705 p, 3. Bulgaria 1703 p ; juniori : 1. A. Teijke (R.D.G.) 576 p, 2. Gh. Skirbekk (Norvegia) 574 p, 3. I. Zovolodko (U.R.S.S.) 573 p. ...8—9. I. Joldea 571 p. Pe echipe : 1. Norvegia 1716 p, 2. U.R.S.S. 1713 p, 3. R.D.G. 1708 p.**

Simbătă se dispută proba de pușcă liberă 60 f c seniori — echipe și calificări pentru proba individuală, pistol liber 60 f, iar duminică au loc întrecerile la pistol viteză și pușcă 60 f c seniori.

„AM REZERVE DE VITALITATE DATORITĂ SPORTULUI"

ne mărturisește reputatul actor Constantin Brezeanu

Sexagenarul actor Constantin Brezeanu trebuia să iasă la pensie acum 9 ani. Dar el continuă să joace roluri principale la Teatrul Nottara ! Și e prezent, totodată, la stadioane sau arene, acolo unde se joacă fotbal sau au loc reuniuni de box. Ca și Colea Răutu, este nelipsit de la meciurile Rapidului și ale Stelei...

— Ce v-a făcut să îndrăgiți atît de mult sportul ?

— *Tatăl meu, actorul Iancu Brezeanu, și profesorul de la Conservator, Ion Livescu, au sădit în mine convingerea că practicarea sportului reprezintă pentru orice actor un adjuvant nu numai necesar, dar chiar esențial.*

— Ați făcut, deci, sport...

— *Am făcut. Fotbal pe maidan, fotbal în liceu și tot fotbal la juniorii Rapidului, pe vremea cînd Baratki, Vintilă, Rafinschi și alții contribuiau la faima echipei din Grant.*

— Ce jucători vă plac astăzi ?

— *Cei aleși la echipa națională și Dobrin...*

— Cum vi se pare nivelul sportului practicat la noi după 23 August 1944 ?

— *Excelent. În regimul nou, sportul a devenit o artă, o necesitate pentru toți și el se bucură de un sprijin substanțial iar rezultatele nu s-au lăsat așteptate.*

— Aveți vreo amintire deosebită din sport ?

— *Cînd eram elev de liceu am asistat la mai multe meciuri internaționale sau de campionat în care loviturile de la 11 m erau executate de un portar. Cred că ghiciți : nu era altul decît Zombory, de la Ripensia. La unul dintre aceste meciuri, în care a marcat, l-am întrebat — era pe ANEF — de ce tocmai el, un portar, executa penalty-urile. „Firește nu numai spre a da un exemplu înaintașilor care tot ratează, ci pentru a arăta portarilor că experiența acumulată între buturi poate folosi și în... sens invers !", mi-a răspuns fostul goal-keeper de la Ripensia.*

Amintiri-amintiri, dintre care astăzi păstrez, cu reală satisfacție, firește, vitalitatea pe care o datorez sportului și datorită căreia mă bucur încă, din plin, de toate bucuriile vieții...

D. MORARU-SLIVNA

ADMINISTRAȚIA DE STAT LOTO PRONOSPORT INFORMEAZĂ

ȘI DV. PUTEȚI FI UN MARE CÎȘTIGĂTOR !

● Numai astăzi se mai pot procura bilete cu numerele preferate pentru tragerea excepțională **Pronoexpres de mîine**, 20 septembrie 1981, la care se vor atribui AUTOTURISME „Dacia 1300" și „Skoda 120 L", MARI CÎȘTIGURI ÎN BANI și EXCURSII PESTE HOTARE (în R.D. Germană sau R.P. Bulgaria). Cei ce doresc să asiste la desfășurarea tragerii sînt invitați la ora 16,30 în sala Clubului „Finanțe-Bănci" din București, str. Doamnei nr. 2 ; numerele cîștigătoare vor fi anunțate și în cursul serii la radio și televiziune ● Astăzi este ultima zi și pentru depunerea buletinelor de participare la concursul Pronosport deosebit de atractiv de mîine, care beneficiază de un consistent report la categoria I : 172.152 lei ! Așadar, posibilități sporite de noi și frumoase satisfacții ! Agențiile Loto-Pronosport vă așteaptă pentru a vă încerca și dv. șansele.

NUMERELE EXTRASE LA TRAGEREA LOTO DIN 18 SEPTEMBRIE 1981

EXTRAGEREA I : 20 37 87 71 78 17 73 80 18

EXTRAGEREA a II-a : 4 40 36 61 15 60 23 11 72

Fond total de cîștiguri : 1.279,350 lei, din care 500.000 lei report la categoria 1.

CÎȘTIGURILE TRAGERII LOTO 2 DIN 13 SEPTEMBRIE 1981

Categoria 1 : 1 variantă 25% Autoturism Dacia 1300 ; cat. 2 : 1 variantă 100% a 23.061 lei și 12 variante 25% a 5.765 lei ; cat. 3 : 13,75 a 6.709 lei ; cat. 4 : 75,75 a 1.218 lei ; cat. 5 : 228 a 200 lei ; și cat. 6 : 1.898,25 a 100 lei.

Report categoria 1 : 42.215 lei.

Autoturismul Dacia 1300 a fost obținut de COSTACHE VIORICA din Tîrgoviște.

HIPISM

„D-ALE ARBITRILOR"

Condițiile prielnice desfășurării alergărilor, cu pistă bună, au permis unor cai să realizeze salturi valorice. Tînărul **Rodolfo** și-a ameliorat recordul cu mai bine de 6 sec., iar Calafat cu mai mult de 3. Ultimul însă a fost declarat cîștigător de arbitrii alergărilor, deși a trecut complet dezechilibrat potoul (trap lupesc) și deci neregulamentar. Au fost situații cînd unii cai au trecut potoul regulamentar (vezi Meloman — antrenor N. Gheorghe), fiind totuși greșit descalificați. Mersul dezordonat al lui Calafat a fost dezvăluit cu mult înainte de potou, din clipa cînd s-a lansat atacul final în întrecere cu **Negruț**. Așa că decizia arbitrilor surprinde cu atît mai mult. În rest, a atras atenția publicului sosirea din Premiul Pucheni, prin dezlănțuirea cuplului **Nuvelista** — Tr. Marinescu și descalificarea pentru galop pe potou a cailor **Solara** și **Mansetar**, veniți la „cravașă". REZULTATE TEHNICE : Cursa I : 1. **Rodolfo** (I. Bănică) rec. 1:40,1, 2. **Pruna**. Simplu 3, ordinea 12. Cursa a II-a : 1. **Calafat** (D. Popa) rec. 1:36,3, 2. **Negruț**, 3. **Semet**. Simplu 7, ordinea 15, event 45, ordinea triplă 3 472. Cursa a III-a : 1. **Vesela** (D. Todută) rec. 1:28,7, 2. **Guriță**. Simplu 8, ordinea 20, event 105, triplu cîștigător 936. Cursa a IV-a : 1. **Gotic** (N. Nicolae) rec. 1:30,5, 2. **Onagra**, 3. **Armeanca**. Simplu 3, ordinea 5, event 46, ordinea triplă 300. Cursa a V-a : 1. **Nuvelista** (Tr. Marinescu) rec. 1:31, 2. **Plocon**. Simplu 4, ordinea închisă, event 20, triplu cîștigător 447. Cursa a VI-a : 1. **Coridel** (N. Boitan) perf. 1:27,4, 2. **Vesela**, 3. **Tufana**. Simplu 2, ordinea 4, event 24, ordinea triplă 95. Cursa a VII-a : 1. **Dirlior** (C. Iorga) perf. 1:26,7, 2. **Veridic**, 3. **Melodic**. Simplu 10, ordinea 30, event 33, triplu cîștigător 301, ordinea triplă închisă. Cursa a VIII-a : 1. **Dalba** (A. Brailovschi) perf. 1:37,3, 2. **Răsura**. Simplu 8, ordinea 105, event 67. Retrageri : Rozita, Staniol, Siliștoanca.

Doru IONESCU

„DACIADA" CONTRIBUIE TOT MAI MULT LA CREŞTEREA POTENŢIALULUI MIŞCĂRII SPORTIVE ROMÂNEŞTI

Competiţia polisportivă naţională „DACIADA" a programat în ultimele luni numeroase finale, la startul cărora s-au prezentat sportivi de performanţă din majoritatea disciplinelor. A fost un excelent cadru de reafirmare a posibilităţilor unor sportivi fruntaşi, dar şi o trambulină de lansare pentru numeroase talente autentice, ceea ce demonstrează convingător că în cluburi şi asociaţii există încă frumoase rezerve, care vor contribui, în curînd, la sporirea prestigiului sportului românesc.

Desigur, şi în zilele următoare vor mai avea loc întreceri finale, la tenis, pentatlon modern, ciclism, popice, călărie, şah, tir cu arcul etc., întreceri care vor evidenţia mai bine aportul fiecărui judeţ, al fiecărui club la dezvoltarea sportului nostru de performanţă.

Pînă la încheierea actualei etape a competiţiei naţionale „Daciada", pînă cînd vor fi cunoscute clasamentele definitive, în pagina de faţă ne propunem să reliefăm cîteva aspecte din munca desfăşurată în cluburi, să prezentăm preocupările unor unităţi sportive pentru continua dezvoltare a activităţii de performanţă, de selecţionare şi pregătire la un înalt nivel a sportivilor noştri.

Vasile LĂZĂRUŢ, prim-vicepreşedinte al C. J. E. F. S. Braşov:

„REPREZENTAREA CU CINSTE A CULORILOR PATRIEI ESTE ŞI DATORIA FIECĂRUI JUDEŢ ÎN PARTE"

— Tovarăşe Vasile Lăzăruţ, sînteţi prim-vicepreşedinte al C.J.E.F.S. Braşov care a ocupat locul întîi în clasamentul pe judeţe la prima ediţie a „Daciadei" şi care, în continuare, în ediţia a doua, se situează printre fruntaşe. Cum explicaţi aceste succese ?

— Tradiţia sportivă a regiunii Braşov a avut o influenţă mare asupra dezvoltării activităţii sportive de performanţă în ultimii ani pe aceste meleaguri. Succesele au fost însă posibile numai în contextul dezvoltării generale social-economice a judeţului nostru. Condiţiile generale oferite mişcării sportive din ţara noastră de statul şi de partidul nostru s-au răsfrînt şi asupra noastră. Pe această bază solidă am depus, la rîndul nostru, eforturi susţinute, iar rezultatele n-au întîrziat să apară. Marea competiţie polisportivă naţională „Daciada" a fost în acest sens un cadru potrivit de afirmare.

— Aţi amintit de eforturile judeţului. Despre ce este vorba ?

— Am fost întotdeauna conştienţi că numai de noi depinde reuşita. În consecinţă am procedat pe parcursul ultimilor ani, la reciclări succesive : 613 instructori, 970 de arbitri, 156 antrenori şi 387 profesori de educaţie fizică. Am căutat ca în paralel să mărim permanent numărul : în 1981 am format 63 de noi instructori, 80 de noi arbitri, ca să ofer doar două exemple. Cu un asemenea aparat organizatoric, cu asemenea forţe umane, bine pregătite, capabile, inimoase, pregătite ca atare din vreme, nu se putea să nu obţinem rezultate bune în întrecerile „Daciadei". În 1979, sportivii braşoveni s-au mîndrit cu 118 titluri de campioni ai „Daciadei", iar pînă acum, în 1981, s-a ajuns pînă la 72, cifră ce poate fi uşor depăşită dacă avem în vedere că sezonul alb n-a început încă. În ediţia de iarnă a „Daciadei" 1980—81, am ocupat locul I atît la activităţile de masă cît şi la capitolul performanţei. Vom încerca să ne păstrăm în continuare supremaţia.

— În ce alte direcţii s-au concretizat eforturile forurilor sportive braşovene ?

— Nu numai ale celor sportive. Ne-am bucurat în permanenţă de sprijinul activ, decisiv, al forurilor locale de partid şi de stat, care ne-au ajutat de foarte multe ori. N-aş omite apoi aportul diferitelor departamente — U.G.S.R., U.T.C., M.E.I., M.F.A., M.A.I., care au în subordine diferite cluburi şi asociaţii sportive pe teritoriul judeţului Braşov. În ceea ce ne priveşte, pe plan local, în special prin acţiuni de muncă patriotică, am amenajat cîteva baze de care tineretul sportiv al Braşovului — am în vedere judeţul — are neapărată nevoie, întrucît ele favorizează sporturi specifice : o pîrtie de schi în Scheii Braşovului, lungă de 800 de metri, modernizări ale poligonului de biatlon de pe Valea Rîşnoavei sau poligonul de la Rîşnov, destinat copiilor şi juniorilor.

— Aceste eforturi conjugate au avut urmări la nivelul sportului naţional ?

— Altfel raţiunea lor n-ar fi completă. Dezvoltarea sportivă a judeţului nostru — şi a fiecărui judeţ în parte — trebuie înţeleasă în primul rînd prin prisma contribuţiei la ridicarea calitativă a sportului românesc. Reprezentarea sportivă internaţională a ţării trebuie să fie datoria fiecărui judeţ, a fiecărei unităţi sportive din întregul teritoriu. Aşa că, unul dintre obiectivele noastre principale rămîne alimentarea loturilor naţionale cu elemente cît mai multe şi mai valoroase. Anul trecut 191 de performeri braşoveni au figurat în diferite loturi ; anul acesta, pînă acum, 190 de sportivi de-ai noştri au fost selecţionaţi. Dar, întrucît mai este un trimestru şi sînt încă destule competiţii, sperăm să depăşim, şi la acest capitol, aşteptările.

T. RADU

Componentele echipei de gimnastică ritmică modernă, campioană a „Daciadei". Foto : prof. Robert FLOCA

IZBÎNZILE CLUBULUI ÎNDREPTĂŢESC DENUMIREA DE „TRIUMF"...

...dar resursele sînt încă mai mari

Într-o zonă plină de rezonanţă pentru istoria mişcării noastre sportive — perimetrul de la Şosea, sau festele terenuri ale „Federaţiei" — îşi are acum sediul un club şcolar. Izbînzile dobîndite de vreo 20 de ani încoace i-au inspirat pe cei care muncesc aici să denumească unitatea Clubul sportiv şcolar „Triumf", apelativ potrivit şi datorită faptului că Arcul de Triumf se află chiar în vecinătate...

Dar anul de vîrf, în privinţa performanţelor, este 1981, cînd competiţia sportivă naţională „Daciada" şi-a desemnat — şi continuă — campionii. „Am pregătit cu mult timp înainte, cu multă minuţiozitate, starturile în această «Olimpiadă a sportului românesc — ne spunea Teodor Bolea, preşedintele C.S.Ş. „Triumf". Pentru a creşte performeri competitivi la arena internaţională — unde marii campioni, în tot mai multe discipline, sînt foarte tineri — trebuia găsită o modalitate adecvată. Şi iată că cei de la „Triumf" au aflat-o : crearea de centre de înaltă performanţă, aşa numite „satelit", unde copiii sînt instruiţi după cele mai moderne şi eficiente metode. Două şcoli generale din Capitală — nr. 17 şi 113 — au devenit, de pildă, puternice centre de instruire în gimnastica sportivă şi ritmică. După o îndelungă muncă de selecţie în apropiere toate şcolile Bucureştiului şi chiar în ţară, la „generalele" amintite (directori Ecaterina Uscar, respectiv Radu Ene) au fost grupate cele mai talentate fetiţe. Aici specialişti ai clubului au pornit în căutarea de elemente pentru două discipline dure, care cer o muncă istovitoare pînă să-şi lase cunoscute tainele şi frumuseţea : canotajul şi caiacul-canoea. Liceul Electroaparataj din Capitală a devenit şi el un centru de înaltă performanţă pentru „sportul ambarcaţiunilor".

Ce alte soluţii au adoptat tehnicienii de la C.S.Ş. „Triumf" pentru ca „Daciada" de performanţă să le aducă rezultatele dorite ? Ne spune tot preşedintele clubului : „Sporirea considerabilă a volumului de muncă, pe care l-am dublat, comparativ cu perioada de acum 5—7 ani, studierea ştiinţifică a posibilităţilor fizice şi psihice ale sportivilor şi supunerea lor diferenţiată la efort, pe această bază — ne-au permis să încărcăm... umerii unui tînăr cu exact atîta greutate cît el poate duce". Nu-i mai puţin adevărat — nici nu s-ar putea altfel — că unii dintre cei mai buni antrenori din ţară la gimnastică (soţii Cristina şi Ioan Petru), sărituri în apă (Elena Timar şi Nicolae Sparios), pole (Paul Niculescu şi Aurel Ionescu), caiac (Adriana Cerlan, Miron Husarencu şi Cristian Dincă), atletism (Ioan Chiran) şi la alte discipline îşi desfăşoară munca la C.S.Ş. „Triumf". Preşedintele clubului preciza că tehnicienii care îi instruiesc pe sportivi ştiu că pretenţiile sînt foarte mari ; dar şi satisfacţiile. Iată doar cîteva exemple : la canotaj — două titluri de juniori ; alte două la caiac ; 3 titluri la sărituri în apă ; un titlu la gimnastică la categoria maestre (fete şi băieţi, individual şi pe echipe) — toate în concursurile „Daciadei". Ne oprim aici — deşi am mai putea oferi numeroase exemple. Nu, însă, înainte de a transcrie un gînd al profesorului Teodor Bolea : „Competiţia sportivă naţională «Daciada» a trezit multe ambiţii în acest an, atît printre sportivi, cît şi printre antrenori. Resursele noastre de a contribui cu rezultate cît mai bune la dezvoltarea sportului românesc sînt mult mai mari decît bănuiam. «Daciada» ne-a dezvăluit şi acest fapt. Şi ei nu este deloc minor...".

Ion GAVRILESCU

C. S. M. IAŞI ŞI ASPIRAŢIILE SALE SPRE CALITATE

Alături de Nicolina, Unirea, Politehnica, C.S.U., Penicilina, Clubul sportiv municipal Iaşi este una din unităţile pilon ale activităţii sportive de performanţă din acest mare oraş moldovean. O atestă cele 39 de titluri de campioni republicani, cele 25 de recorduri naţionale, prezenţa celor 41 de sportivi în loturile ţării. Sînt cîteva argumente care dovedesc, aşa cum ne spunea preşedintele clubului, Florin Popovici, că „pentru C.S.M. marea competiţie naţională «Daciada» a însemnat posibilitatea realizării unui cadru de activitate mai bine jalonat, mai aproape de condiţiile de care dispunem, o implantare mai activă în problematica sportului de performanţă. Desigur, procesul de cristalizare a muncii noastre este abia început, dar noi sîntem siguri că nu va trece multă vreme şi rezultatele sportivilor noştri vor fi superioare".

Pe ce îşi bazează preşedintele clubului afirmaţia că sportivii de la C.S.M. vor urca stacheta calităţii, că vor contribui mai substanţial la creşterea performanţelor generale ale lotului ?

În primul rînd, se are în vedere orientarea actuală a muncii antrenorilor. În această direcţie, specialiştii au renunţat la sportivii fără perspective, organizînd, apoi, ample acţiuni de selecţie, ceea ce a dus la depistarea unor elemente talentate (P. Ciubotaru, C. Vatavu, Fl. Iliescu — tir cu arcul, C. Cişlaru, V. Hrişcu, G. Filon — scrimă, C. Hrebenciuc, T. Cernescu, Gh. Goldan, P. Moroşanu — călărie, V. Guzu, Ana Robertino, Dorina Chirilă — atletism ş.a.). Această selecţie a avut rezultatul scontat pe plan calitativ, fapt care determină clubul să continue pe linia promovării elementelor de perspectivă, capabile să obţină performanţe de valoare. De asemenea, s-a întărit colaborarea cu laboratorul de explorări funcţionale din cadrul Spitalului de recuperare (dr. Oct. Petrescu), ceea ce a permis aşezarea pe o bază ştiinţifică a procesului de antrenament. Să adăugăm, de asemenea, faptul că au fost organizate mese rotunde, în care s-au dezbătut probleme privind selecţia, mijloacele de refacere, alimentaţia raţională, bioritmul, fiecare prilejuind un util schimb de experienţă între specialişti.

În al doilea rînd, s-a pus problema muncii conştiente, pasionate, disciplinate a antrenorilor şi sportivilor. Dacă o serie de antrenori, cum sînt de exemplu Mihai Alexandrescu (tir cu arcul), Nicoleta Şomlea (tenis de masă), Gioconda Pinzaru (călărie) se achită cu multă conştiinciozitate de sarcinile ce le revin, nu acelaşi lucru se poate afirma în ceea ce priveşte activitatea antrenorului de atletism Ion Cujbă, în al cărui „proces de instruire sînt multe fisuri în privinţa organizării şi desfăşurării acestuia" şi a antrenorului de scrimă G. Mihai, care desfăşoară o „activitate slabă, fără perspectivă". Aşadar, iată încă o direcţie în care, după cum afirma preşedintele clubului, se acţionează cu toată hotărîrea, pentru că „fără a manifesta iniţiativă, disciplină, preocupare continuă pentru creşterea performanţelor, nu ne putem îndeplini sarcinile din cadrul «Daciadei»".

În sfîrşit, o a treia preocupare majoră o constituie baza materială. În prim-plan se situează realizarea unei baze nautice pe lacul Aroneanu, cu sprijinul C.N.E.F.S. şi al organelor locale, în dorinţa de a diversifica activitatea, de a se implica mai bine în mişcarea sportivă a judeţului. Acelaşi interes şi pentru rezolvarea problemelor secţiilor de tir, călărie — ca să le numim doar pe acestea — pentru că „un proces de instruire modern presupune şi existenţa unei baze materiale adecvate, pe care ne străduim să o rezolvăm, bucurîndu-ne şi de un larg sprijin".

Aşadar, Clubul sportiv municipal Iaşi tindă să devină o unitate de performanţă cu rezultate tot mai bune, să contribuie mai activ la creşterea sportului ieşean, la realizarea la parametri superiori a sarcinilor ce îi revin în cadrul competiţiei naţionale „Daciada".

Emanuel FANTANEANU

„DIN 4000 AM ALES 100... IAR ROBERT PINTER A AJUNS CAMPION DE SENIORI LA 13 ANI!"

Din experienţa antrenorului Gh. Demeca

Apreciat în mod deosebit ca specialist în domeniul pregătirii tinerilor înotători, pe care — de-a lungul anilor — i-a îndrumat de la a.b.c.-ul acestui sport pînă la cucerirea titlurilor de campioni, antrenorul *Gheorghe Demeca*, de la C.S.M Baia Mare, ne-a expus din vasta şi preţioasa sa experienţă, evidenţiată şi cu prilejul finalelor „Daciadei" :

„În cinci ani în urmă am selecţionat 100 de copii din rîndul celor circa 4 000 care s-au perindat la bazin. Urmînd un program de pregătire potrivit vîrstei lor de atunci (8—9 ani), cei mai talentaţi şi harnici au evoluat din ce în ce mai bine, şi-au însuşit în mod corect tehnica procedeelor de înot şi unii au devenit campioni de copii. Pregătirea s-a amplificat pe măsura creşterii lor ca vîrstă şi, datorită sprijinului primit din partea forurilor locale (Inspectoratul şcolar judeţean, C.J.E.F.S. şi C.S.M.), cei mai dotaţi au obţinut performanţe la nivel naţional şi chiar internaţional la o vîrstă fragedă. Este cazul, de pildă, al lui Robert Pinter *care, pentru prima dată în istoria naţiei din ţara noastră, a reuşit ca la numai 13 ani, să cucerească locul I la proba de 1 500 m a seniorilor desfăşurată în cadrul finalelor „Daciadei". Un alt element de mare talent,* Teodora Hauptricht, *în întrecerile «Daciadei», a cucerit — la 14 ani — titlurile de campioană la 400 şi 800 m liber senioare, probe în care a stabilit şi noi recorduri ale ţării, tot la senioare. După ce s-a evidenţiat la concursurile «Daciadei», foarte tînăra înotătoare* Noemi Lung *(13 ani) s-a remarcat şi pe plan internaţional, ea reuşind să devină campioană balcanică în cursele de 200 m şi 400 m mixt. În mod evident, stimulentul creat de «Daciada» a fost un real imbold în activitatea noastră — a antrenorilor — de selecţie şi pregătire a tinerilor înotători, în scopul îmbunătăţirii performanţelor la nivel naţional şi — sperăm, într-un viitor cît mai apropiat — la cel internaţional".*

D. STĂNCULESCU

În noul an de învățămînt

EDUCAȚIA FIZICĂ ȘI SP

A început un nou an de învățămînt, un nou an de muncă pentru milioanele de copii și tineri școlari și studenți. Ca în toate celelalte domenii de activitate, acest an trebuie să fie și în învățămînt un an al calității, al împlinirilor la nivelul obiectivelor stabilite de Congresul al XII-lea al P.C.R., al indicațiilor și recomandărilor secretarului general al partidului. „Fiind la deschiderea anului de învățămînt – spunea tovarășul **NICOLAE CEAUȘESCU** la marea adunare populară din municipiul Craiova – **doresc să adresez tuturor studenților și elevilor, întregului tineret al României socialiste chemarea : însușiți-vă, dragi tovarăși, cele mai înalte cunoștințe, din toate domeniile, învățați, învățați și iar învățați ! Să deveniți cetățeni demni ai patriei noastre socialiste, în stare să duceți mai departe făclia luminoasă a progresului, să asigurați dezvoltarea în continuare a minunatelor tradiții revoluționare ale înaintașilor noștri ! Dacă generația noastră a înfăptuit revoluția și construcția socialistă, vouă tineretului de azi, celor de pe băncile școlilor, vă revine înalta misiune istorică de a asigura făurirea societății socialiste multilateral dezvoltate în România, edificarea societății comuniste – visul de aur al întregii omeniri".**

Iată, în doar cîteva cuvinte, magistral formulată, marea misiune socială, patriotică, revoluționară a tinerei generații, precum și un vast program de muncă și viață, imediat și de perspectivă, pentru tineretul studios, pentru întregul nostru tineret, ca și pentru sistemul nostru de educație și învățămînt, mereu mai bine organizat și dotat, așezat pe baze științifice, prin grija permanentă a partidului, a secretarului său general.

Între mijloacele educaționale folosite în creșterea unui tineret sănătos la trup și la minte, pregătit pentru muncă și viață, pentru apărarea patriei, se află și exercițiile fizice și sportul.

Școala noastră, în întregul ei, are un important aport la deprinderea copiilor și tinerilor cu practicarea exercițiilor fizice, turismului și a diferitelor discipline sportive.

Școala noastră, în întregul ei, se mîndrește azi cu elevi laureați la Olimpiadele internaționale de matematică și fizică sau la mari festivaluri muzicale, dar și cu laureați ai Jocurilor Olimpice, cu campioni mondiali sau europeni. Sportivi de frunte are țara și în rîndurile studenților, dovada cea mai recentă constituind-o ultima ediție a Jocurilor Mondiale Universitare, care a avut loc nu demult la București.

Activitatea de educație fizică și sport, în diferitele sale ipostaze și la diferitele niveluri ale sistemului nostru de învățămînt, face – cum e și firesc – obiectul acestor pagini care apar la început de an școlar. Redactorii noștri vă oferă cîteva aspecte din activitatea de educație fizică și sport a elevilor și studenților, evidențiindu-se eforturile acestora, ale cadrelor didactice, ale organizațiilor sportive și de tineret pentru ca această activitate să se ridice la nivelul cerințelor actuale.

Sînt, în general, aspecte pozitive, așa cum am dori să găsim mereu în acest an de învățămînt, sînt realizări, ca și gînduri de viitor. Pornim alături de prietenii noștri – șoimi ai patriei, pionieri, elevi și studenți, fete și băieți – în noul an școlar, gata să consemnăm ceea ce se înfăptuiește pe tărîmul exercițiilor fizice, turismului și sportului în cadrul activităților din programa școlară, din marea noastră competiție națională „Daciada", ca și din pregătirea și evoluția în competițiile de performanță. Rubricile sportului școlar și universitar vă stau la dispoziție, dragi prieteni !

„STĂ ÎN PUTEREA, DE A AVEA ÎN JURUL

— Tovarășe Simeanu, dați-ne voie să pornim în acest dialog de la o realitate concretă : școala vîlceană s-a evidențiat, îndeosebi în ultimii ani, printr-o suită de reușite în domeniul educației fizice și al acțiunilor sportive de masă desfășurate sub genericul mobilizator al „Daciadei". Considerați că și în anul de învățămînt 1981/1982 există premise pentru a continua acest drum, cu rezultate și mai convingătoare ?

— Categoric, da! Reușitele din ultimii ani ne obligă să perseverăm. Sîntem decși să facem totul pentru ca educația fizică și sportul să fie înțelese în contextul eforturilor de înfăptuire a obiectivelor majore stabilite de Congresul al XII-lea al P.C.R., a sarcinilor trasate la primul Congres al educației și învățămîntului și a recomandărilor făcute recent, la Craiova, de către secretarul general al partidului nostru, tovarășul Nicolae Ceaușescu, cu prilejul deschiderii noului an școlar și universitar. Apare tot mai stringentă necesitatea optimizării în continuare a funcționalității sistemului școlar din patria noastră, prin situarea învățămîntului la nivelul celor mai noi cuceriri ale științei și tehnicii, prin armonizarea sa cu producția și cercetarea, prin pregătirea forței de muncă la un înalt nivel calitativ, spre a servi cît mai eficient economia României socialiste. În acest sens considerăm că educația fizică și sportul pot să aducă — cum s-a și dovedit — un aport major, contribuind la sporirea capacității fizice a tineretului. Se realizează, însă, prin lecțiile de specialitate și activitățile adiacente — concursuri și competiții — cu mult mai mult: educînd pe practicanții exercițiului fizic în spiritul efortului, al corectitudinii, curajului și abnegației față de culorile școlii, ale colectivului ce îl reprezintă, se ajunge să se cristalizeze asemenea calități definitorii care

dialogul

inspector ge

se vor mani dine și mai tea de produ

— Ați fost cada premer rii cursurile le organizate tice. Înțeleg rectoare emu fost abordat tențiile și ang

— Așa est cadrele dida să mă refer, avînd spec fizică, pentr acestui dialo să facă cun pede sarcini sorilor, cond elevilor și impulsionare ducație fizic modalitățile a realiza o lucrare. Pe clar că aco torii din pe laborează a apar ca not ple de urma și pentru c să luăm un mai concret materială a ve. În prez de unități județ dispu sport, 5 di date în fol an școlar. I te unitățile de spații n nizarea lec fizică, a a educative. locuri s-a cu totul d munele To șoieni (car mai frumo școlară Crețeni, Horezu și,

La baza succeselor ȘTIINȚEI BACĂU

O BUNĂ MUNCĂ DE SELECȚIE, VOLUM MARE DE ANTRENAMENTE

Ne aflăm în sediul **Clubului sportiv universitar Știința Bacău** al Istitutului de învățămînt superior din acest municipiu, pentru a afla cîteva din „secretele" succeselor acestuia pe plan sportiv, succese care îl situează printre cluburile fruntașe din țară.

— Secrete ? se miră președintele **Grigore Olteanu**. Nu-i vorba de nimic deosebit, aș putea afirma. Mai degrabă, de lucru serios făcut. Este în primul rînd o bună selecție pe care o fac antrenorii clubului, cadrele noastre didactice, pornind foarte de jos, izvorul principal fiind sportul de masă. Culegem „vîrfurile" pe care le ajutăm să se pregătească pentru examenul de admitere din institutul nostru. Unde, deveniți studenți, muncesc pe ambele planuri fără nici un rabat. În al doilea rînd este volumul de muncă pe care îl depun sportivii noștri : toate echipele fac două antrenamente pe zi, circa 900—1000 ore pe an. În rest, nimic special...

Într-adevăr — ne-am convins la fața locului — la baza rezultatelor deosebite obținute de către Clubul sportiv universitar **Știința Bacău** stă o permanentă și migăloasă selecție, făcută cu răspundere, și mai ales munca responsabilă, conștientă, a sportivilor clubului, care au obținut în ultimii ani succese dintre cele mai frumoase. În prezent clubul — la o masă de numai 500 de studenți (a se compara cu alte mari centre universitare) — are patru echipe divizionare „A" : **handbal feminin** (echipa antrenată de Eugen Bartha, campioană republicană din... primul an al promovării în Divizia „A"; cîștigătoare a titlului și Cupei României în penultimul campionat, vicecampioană în ultimul), **handbal masculin** (tot timpul printre echipele fruntașe ale diviziei), **volei** (locuri bune în campionat, poziția a patra în ultimele două campionate) și **atletism**. Dealtfel, la această ultimă disciplină, Știința Bacău are nume de rezonanță : **Doina Melinte** — argint și aur în probele de 800 m și 1 500 m la recentele J.M.U., **Gh. Ghipu** — campion național la 800 și 1500 m, ca și **Nicolae Onescu, Emil Adămoaie, Cristina Cojocaru, Tatiana Conac sau Mihai Bran** — o speranță — ș.a. **Știința deține în anul 1981 și titlul republican pe echipe la cros (C. Cojocaru, M. Suman, T. Conac, E. Onescu).**

Bineînțeles, la obținerea acestor succese au contribuit multe alte elemente. În primul rînd, accesul la o bună bază materială (Sala sporturilor din localitate ; un sediu în care există cabinet medical, cantină, saună ; terenuri în aer liber și, în construcție, o sală de sport numai pentru handbal, cu circa 600 locuri în tribună), dublată de valoarea unui colectiv de antrenori, dintre care îi amintim pe **Eugen Bartha, Ion Gerhard, Nicolae Guidea, Virgil Moșescu, Dorin Melinte.**

Echipa campioană republicană la cros în 1981 : de la stînga, C. Cojocaru, T. Conac, M. Suman, E. Onescu.

Meritele sportivilor și antrenorilor de la Știința Bacău sînt incontestabile. În ele se oglindesc însă, în egală măsură, eforturile și sprijinul organelor locale de partid și de stat, al iubitorilor sportului din județ, între care directori de întreprinderi și, nu se putea altfel, conducerea institutului.

Succes pe mai departe Științei Bacău !

Modesto FERRARINI

NĂSCUT DIN PASIUNE, MUNCĂ, ENT

● Cine ia „modelul" Parcului pionierilor și șoimilor patriei

A trecut ceva vreme de cînd copiii Constanței și-au spus că ei pot face ce nu au mai făcut alții de-o seamă. Au trecut la fapte, zi de zi stivele de borcane colectate sau sacii cu plante medicinale culese de ei crescînd văzînd cu ochii, pînă cînd s-au transformat în sume frumoase. Avînd apoi sprijinul cadrelor didactice, al părinților, al municipalității, ba chiar al întregului județ, copiii de atunci, tinerii de azi, au continuat să depună același entuziasm în materializarea unei inițiative fără precedent, care a însemnat, în cele din urmă, **amenajarea celui mai frumos parc al pionierilor și șoimilor patriei din țară.**

Situat în imediata vecinătate a cunoscutului stadion constănțean „1 Mai". Parcul este cunoscut astăzi nu numai de localnici sau de cei mai tineri cetățeni ai țării de prin alte orașe sau comune, dar chiar și de copii de dincolo de hotarele patriei, care l-au descoperit cu firească încîntare. Pașii l-au purtat, pe aleile întotdeauna curate, la terenul de fotbal (unde se joacă și rugby) cu tribună „mini", la cele două de handbal, trei de baschet, șase de tenis — toate acoperite cu bitum. Sau spre cocheta sală multifuncțională, unde există tribună, vestiare, sală de duș-uri etc. spre bazinul acoperit, ce va reintra în „circuit" la 1 octombrie cu toaleta refăcută. spre kartodrom sau rachetodrom. După cum baza nautică de peste drum, de la lacul Tăbăcăriei, e considerată ca o parte componentă a Parcului.

Aici își desfășoară activitatea cercurile Casei pionierilor și șoimilor patriei din Constanța, între care clubul sportiv Pionierul — de natație — se mîndrește cu un campion național (categoria 8 ani, 50 m bras), **Daniel Boncea.** Dar nu numai elevii profesorilor **Marius Florescu** și **Angela Cojocaru** au obținut deja rezultate deosebite. Acestea au mai fost înregistrate și la karturi (fruntașii cercului condus de prof. **Gheorghe Chiriac** numindu-se **Aurelian Niculescu** și **Constantin Minci** blicani) munca și **Aurică Po**

Vara, Pa primitor existînd tru circa Și, atît mari, dar porțile se unități sportive și folosin lenta baz fie utiliz minut cu rea și re unor graf **Adrian** C.J.O.P. lul activi

Vizitînd din munc rii ne-am o întrebr odată, c localitățiș entuziaști cînd răsp dem că

Prin magazinele de articole sportive

ESTE, DAR... S-A ISPRĂVIT !

Într-o dimineață de început de septembrie am pornit pe traseele unităților comerciale pentru a vedea acum, la începutul unui nou an de învățămînt, cum sînt aprovizionate magazinele care desfac articole de sport necesare elevilor la orele de educație fizică.

Primul popas l-am făcut la cel mai mare magazin de specialitate din municipiul Brașov : „SPORT" nr. 233. Înăuntru, animație deosebită la toate raioanele. Doi tineri, bănuim elevi de liceu, se adresează unei vînzătoare : ● „Am dori cîte un tricou nr. 40..." ● „Nu avem această măsură" — răspunde vînzătoarea ● „Dar o paletă și mingi de tenis de masă ?" ● „Momentan nu avem. Mai încercați".

Cei doi tineri au plecat dezolați. Am stat de vorbă cu tovarășa **Erna Hügel**, responsabila magazinului, care ne-a spus : „Pentru lucrătorii noștri noul an de învățămînt a început cu multe săptămîni în urmă, cînd am aprovizionat magazinul cu echipament și materiale didactice de specialitate necesare elevilor. Multe școli au cumpărat de la noi prin virament materialele sportive de care au avut nevoie. În prezent avem în cantități suficiente treninguri de bumbac, toate sortimentele, chiloți, tenișI, ghete de baschet, toate mărimile și am făcut comandă pentru articolele solicitate în vederea sezonului de iarnă" ● „Și totuși am văzut clienți care n-au găsit în magazinul dv. obiectele dorite". ● „Dacă vă referiți la materiale didactice, de vreo lună de zile ne lipsesc mingile de tenis, de fotbal, palete și mingi de tenis de masă. De asemenea, treningurile supraelastice nu-și fac niciodată un stagiu prea îndelungat în rafturi. Din păcate, aceste lucruri nu se găsesc în prezent nici în depozit", a conchis interlocutoarea. promițîndu-ne că va face toate demersurile ca produsele căutate de elevi să apară cît mai curînd în rafturile magazinului.

...Ne-am continuat drumul la magazinul „SPORT" nr. 121 din Sibiu, unde ne-am interesat de unele dintre obiectele care le sînt necesare elevilor la început de an școlar pentru orele de educație fizică. ● „Aveți treninguri supraelastice ?" ● „Mai avem pentru copii pînă la 10 ani" ● „Există rachete, mingi de tenis, palete și mingi de tenis de masă, mingi de volei, de fotbal, pantofi de tenis, ghete de baschet, chiloți și tricouri ?" ● În afară de tricouri, avem tot ce doriți".

Aflăm de la șeful unității, **Sabin Corfar**, că tricourile cu mîneci scurte sînt foarte mult căutate de către elevi, dar că ele lipsesc cu desăvîrșire pentru fetele și băieții între 11 și... 20 de ani. „Nu sînt, ne explică gazda, nici în depozit, deoarece, după cîte știu eu, întreprinderile „Romanța" din Caracal și „Tricoul roșu" din Arad nu onorează toate cererile. Se caută cu precădere tricouri de culoare albă sau neagră, dar acestea vin în cantități insuficiente, fapt care nemulțumește pe cumpărători și ne creează, firesc, greutăți".

Într-adevăr, dacă ne gîndim că buna desfășurare a orelor de educație fizică, precum și relaxarea tinerilor elevi în clipele de răgaz sînt practic legate de procurarea echipamentului sau a materialelor sportive strict utile, atunci trebuie să recunoaștem că perpetuarea lacunelor amintite în rețeaua comercială devine supărătoare, mai ales atunci cînd e nevoie să alergi zile întregi pînă găsești obiectele dorite. Ce părere au tovarășii care răspund de aprovizionarea magazinelor cu articole sportive ?

Traian IOANIȚESCU

Ultima gov... Zi atleți din trecere d nautică marea Sanda T iarilor. Așadar, mijlocul O amint tatelor z cute în ale tabe gov, pe din apro mai mul fost în f concurs fotbal, n tural-dis cantă !

RTUL ŞCOLAR LA COTE ÎNALTE DE CALITATE!

«ARTA» PROFESORULUI DE SPORT, ĂU ÎNTREAGA CLASĂ, TOŢI ELEVII...“

ostru cu prof. GHEORGHE SIMEANU,
l al Inspectoratului şcolar al judeţului Vîlcea

cu certitu-
, în activita-
de fiecare zi.
zent în de-
re deschide-
la consfătuiri-
cadrele didac-
ă liniile di-
mai sus au
maximă a-
...

Consfătuirile cu
— şi aş vrea
pecial, la cele
tea educaţie
fac obiectul
şi-au propus
şi mai lim-
revin profe-
or de şcoli,
părinţilor în
ăţii de e-
ei sportive,
rmat pentru
strînsă con-
că s-a văzut
le toţi fac-
ul şcolii co-
s, rezultatele
fiind exem-
ind emulaţie
ată, de pildă,
dintre cele
ar fi baza
ăţii sporti-
e aproape 200
ăţămînt din
ţi de săli de
cestea fiind
în acest nou
şi timp, toa-
e beneficiază
pentru orga-
de educaţie
lor sportiv-
, în multe
lizat lucruri
, ca în co-
firţăteşti, Gu-
ne de cea
ă sportivă
liul rural).
Berbeşti,
în majori-

tatea şcolilor din Rîmnicu Vîlcea şi Drăgăşani. Aici cadrele didactice au simţit sprijinul direct, nemijlocit, al directorilor de şcoli, al părinţilor şi elevilor. Nădăjduim ca asemenea realităţi nu vor rămîne izolate...

— Apare evident faptul că, dispunînd de condiţii materiale tot mai bune, şcolile vîlcene vor putea realiza un salt calitativ şi în domeniul educaţiei fizice şi sportului...

— Un asemenea salt va trebui să se bazeze nu numai pe o bună bază materială, ci şi pe un proces de învăţămînt temeinic orientat-metodic, continuu, cît mai atractiv. Avem, desigur, în vedere realizarea unui asemenea obiectiv, cu concursul tuturor celor 260 de profesori de specialitate. Omogenizarea lor valorică va deveni fapt împlinit, prin schimburi de experienţă organizate periodic (practic, lunar, cu ocazia comisiilor metodice — aproape 50 vor fi create numai în mediul rural), dar şi prin asistenţe de specialitate din partea inspectoratului judeţean. Conducerile de şcoli pot realiza, de asemenea, în cadrul colectivelor respective un spor de calitate în munca profesorilor de educaţie fizică.

— Vîlcea este unul din judeţele cu cifrele cele mai mici de scutiţi medical la lecţiile de educaţie fizică. Este o realitate care spune mult.

— Stă în „arta“ profesorului de educaţie fizică de a avea în jurul său la lecţii, în activităţile sportive din cadrul „Daciadei“ întreaga clasă, toţi elevii, iar saltul de calitate de care aminteam mai sus vizează şi un asemenea aspect. Practic, scutiţii de efort fizic sînt realmente numai acei elevi — foarte puţini — care necesită cu adevărat aceasta. Totuşi, şi cu aceştia, în multe cazuri, chiar la cererea lor, organizăm lecţii speciale de cultură fizică medicală, cu exerciţii recuperatorii, mult apreciate şi de elevi, ca şi de părinţi. Firesc că asemenea măsuri nu vor lipsi nici în noul an şcolar.

— V-aţi referit la activităţile sportive de masă. Ele vor viza — mai net, mai direct — performanţa? În fond, tot un obiectiv inclus în marea noastră competiţie sportivă naţională...

— Experienţa cluburilor sportive şcolare din Rîmnicu Vîlcea şi Drăgăşani — pozitivă, firesc, mai ales în atletism, volei, judo, haltere, caiac-canoe, handbal şi baschet — reprezintă o promisiune, în perspectiva mult dorită de a exclude cît de curînd formula „păsărilor călătoare“. Vreau să spun posibilitatea ca divizionarele A, B şi C din judeţ să aibă în şcoală permanent, elementele de împrospătare (chiar şi în fotbal), avem 50 de profesori-specialişti, fără a mai apela la vecini. În fond, este şi o problemă de educaţie...

În încheierea discuţiei, prof. Gheorghe Simeanu a ţinut să sublinieze:

— Sub îndrumarea organelor şi organizaţiilor judeţene de partid, care veghează cu multă grijă la creşterea multilaterală a copiilor şi tineretului, acordîndu-ne un sprijin nemijlocit şi nelimitat, sîntem încredinţaţi că şcoala vîlceană va cunoaşte şi în noul an de învăţămînt multe reuşite, transpunînd astfel în viaţă cerinţa obiectivă pusă în faţa cadrelor didactice, aceea ca omul de mîine, constructor al comunismului, să ajungă un bun specialist în domeniul său de activitate, să aibă cunoştinţe cît mai temeinice, pentru a putea face faţă exigenţelor dezvoltării forţelor de producţie, progresului economiei naţionale.

Interviu realizat de
Tiberiu STAMA

Echipa campioană republicană de gimnastică (la cat. IV) a C.S.Ş. „Cetatea“ Deva
Foto: Vasile TOFAN

Mereu fortificată prin muncă, pasiune, competenţă,

„CETATEA“ DEVA — UN BASTION ÎNAINTAT AL GIMNASTICII NOASTRE ŞCOLARE

Se cam lenevise, de atîta vacanţă, clopoţelul şcolii generale nr. 7 din Deva. Adormise pur şi simplu. Marţi, însă, în chiar secunda cînd începea noul an şcolar, a sărit aşa, ca după un... şoc electric, anunţînd atît de puternic evenimentul că s-a auzit pînă sus, la „Cetate“! Jos, în bastionul înaintat al gimnasticii noastre feminine, la C.S.Ş. „Cetatea“ Deva, nici nu mai era nevoie. Actualele şi — după silinţă — viitoarele campionate erau de mult în curtea şcolii....

„Actualele“ intră acum în clasa a IV-a. Au venit la „generală 7“ în urmă cu trei ani, cînd a luat fiinţă „Cetatea“. În clasa I, nimic deosebit: exerciţii destul de complicate, cu nume greu de reţinut. În clasa a II-a, la fel: adică, exerciţii şi mai dificile, pregătire corespunzătoare, dar încă fără drept de concurs. În clasa a III-a, însă, regulamentul gimnasticii permite şi... prima generaţie de gimnaste a C.S.Ş. „Cetatea“ Deva aduce în Şcoala generală nr. 7 întîile titluri: campioane republicane pe echipe — **Daniela Silvas, Georgiana Leu, Liliana Cosma** (în anul şcolar trecut; premiul I şi la învăţătură), surorile gemene **Alina şi Cecilia Zsok** (la categoria a IV-a, în vară, la Ploieşti); campioană republicană la individual compus (prin Daniela Silvaş — tot la Ploieşti) şi locul I pe echipe în finala pe ţară a cluburilor sportive şcolare.

Aşadar, marţi, în curtea şcolii generale nr. 7 din Deva sportivele de la C.S.Ş. „Cetatea“ erau aliniate în careu. În clasa I: **Valentina Gruiţoiu** (din Rm. Vîlcea), **Maria Ciortea** (Turda), **Andra Marin** (Constanţa) şi alte aproape 100 de „codiţe“ venite aici din Deva şi din întreaga ţară. „O sută“ din peste 10 000 de fetiţe înscrise pentru „examenul“ — plin de emoţii — de intrare în... clasa I (testele, notele, lucrările pe... aparate s-au dat în două rînduri). Lumi, înaintea începerii anului şcolar, la secretariat şi pe culoarele şcolii era ca la... medicină, în zilele cînd se anunţă rezultatele examenelor de admitere. Da, se intră greu în fortăreaţa, în „Cetatea“ gimnastelor de la Deva!

În clasa a VIII-a: **Ecaterina Szabo** — campioană europeană absolută la junioare, **Lavinia Agache** — cîştigătoarea recentului turneu de la Tokio. Mai învaţă la această şcoală de excepţie **Emilia Eberle, Dumitriţa Turner, Cristina Grigoraş, Mariana Vlădărău** şi celelalte atît de cunoscute gimnaste, pregătite zi de zi de antrenorii **Atanasia Albu** şi **Octavian Bellu**.

Sigur, cele mai emoţionate, cele mai vesele, cele mai fericite erau gimnastele din clasele I: pe bănci — cărţile noi, iar după ce va suna de douăzecimea oră costumul de gimnastică şi sala pentru paralele, sala pentru bîrnă, sala pentru acrobatică, sala pentru artistică... Cu oglinzi şi aparate de tot felul, cu „capcanele“ văzute în care — dacă nu eşti atent — te scufunzi în burete pînă la briu! E partea, desigur, „idilică“ a lucrurilor. Partea „concretă“, de mare răspundere, cu travaliu de fiecare zi, cade în sarcina prof. **Mihai Bănulescu**, directorul şcolii generale nr. 7, preşedintele „Cetăţii“, a competentului colectiv de profesori de educaţie fizică (soţii **Ana şi Ferdinand Ghenadie, Vasilica Grigore, Ion Cărpinişan, Cristian Enoiu** ş.a.), a dascălilor de cultură generală, a omniprezentelor foruri cu atribuţii în sport din municipiul Deva.

Şi n-aţi privit — chiar şi în fugă — decît o latură a „Cetăţii“ Deva. În „prelungire“ se fortifică a doua mare secţie a tînărului club şcolar: cea de atletism (365 de sportivi), cu surorile **Olga şi Sica West**: prima — campioană balcanică de junioare la cros, a doua — campioană naţională la 800 m (jr. I), cu neobosiţii prof. **Orvin Scheible, Ioan Clofică, Tase Vişinescu** ş.a., şi cu reale perspective de a se înscrie pe drumul marii performanţe!

Vasile TOFAN

TREPTE SPRE... CONTINUITATE

A doua zi de şcoală. Zi de toamnă. În curtea *Liceului Mihai Viteazul* din Bucureşti, pe terenurile de volei, handbal şi baschet vîntul spulberă frunzele smulse de pe ramuri.

— Dar unde sînt elevii? — l-am întrebat pe tovarăşul *Mihai Petrescu*, profesor de educaţie fizică.

— *La muncă patriotică*, ne-a răspuns. *De fapt, şi acolo fac mişcare în aer liber. Începînd însă din săptămîna viitoare, îi veţi vedea pe aceste terenuri şi în cele două săli de sport...*

Ne retragem în camera rezervată celor doi profesori de sport ai liceului. Pe pereţi — multe grafice. Şi schema desfăşurării, anul trecut, a *„Cupei L.M.V.“*. Cerem explicaţii.

— *Sînt 16 ani de cînd desfăşurăm întrecerile acestei cupe care, precum se vede, s-a intrat în tradiţia liceului nostru. Şi iată aici un registru — noi îi spunem „Cartea de aur a Cupei“ — cu rezultatele din fiecare an. Priviţi aici, nume de oameni care au însemnat ceva şi mai înseamnă încă în sportul românesc. Handbaliştii* Cristian Gaţu şi Doina Cojocaru, *fotbaliştii* Strîmbeanu *de la Craiova*, Zahiu şi Adrian Ionescu de *la Steaua, baschetbaliştii* Roman Opşitaru şi Horia Măluşel, *voleibaliştii* ca Ion Răzvan, *acum în echipa reprezentativă de tineret şi mulţi, foarte mulţi hocheişti, ca* Huţanu, Ioniţă, Costea... *Odată cu apariţia marii competiţii sportive naţionale „Daciada“, această competiţie a căpătat noi dimensiuni: în ce priveşte cuprinderea elevilor (acum participă elevii din toate cele 28 de clase), cît şi continuitatea (acum ea se desfăşoară de la 1 octombrie pînă la sfîrşitul anului şcolar). În primăvară au loc finalele, sistem turneu „cu handicap“. Adică, după ce se desemnează campioana claselor a IX-a, a X-a etc., aceste campioane joacă între ele, acordîndu-se celor mai mici un număr de puncte în plus, pentru a compensa vîrsta şi... experienţa.*

— Văd aici un afiş cu finala „Super-cupei L.M.V.“.

— *Una dintre cerinţele „Daciadei“ o constituie continuitatea în desfăşurarea competiţiilor. Anul trecut, „Cupa L.M.V.“ s-a încheiat la începutul lunii mai. Ca să avem, în continuare, o interesantă activitate sportivă, am înfiinţat această „super-cupă“ care a ţinut pînă la sfîrşitul anului. Am avut zilnic cîte 6—8 meciuri de volei, handbal, baschet şi fotbal.*

Între timp, cîţiva dintre elevi s-au întors de la munca patriotică. Toţi erau voioşi, deşi unii păreau marcaţi de o uşoară oboseală.

— *Prima noastră grijă şi în acest an este să depistăm şi să îndrumăm spre cluburile sportive elemente talentate pentru marea performanţă*, ne spune prof. Mihai Petrescu. *Priviţi-l pe elevul acela de lîngă poarta de handbal. Îl chemă Stelian Stratică. Deşi e abia în clasa a X-a, deci foarte tînăr, este unul dintre cei mai buni săritori cu prăjina din ţară. Mai avem cîţiva viitori performeri...*

La sfîrşitul vizitei, am făcut un scurt popas în cabinetul directorului adjunct al liceului, profesorul *Tudor Spulber*.

— *Am rămas puţin în urmă cu pregătirea vestiarelor de la sălile de sport*, ne spune acesta. *Avem o terasă buclucaşă, care trebuie reparată, pentru că prin ea se scurge apa de ploaie pînă în vestiare. Abia de curînd am găsit specialiştii necesari. Dar pînă la 1 noiembrie, cînd activitatea sportivă se va muta în sală, totul va fi gata. Nu de alta, dar dorim să obţinem şi în acest an nota 10 în ceea ce priveşte continuitatea competiţiilor sportive de la liceul nostru.*

Sever NORAN

SM...

nstanţa?

npioni repu-
aschet, prin
profesorului

ne un foarte
acanţă“, aici
cazare pen-
evi pe serie.
da vacanţei
estul anului,
ereu deschi-
e fără baze
Intenţionăm
intens exce-
lă, care să
se spune.
rin întocmi-
riguroasă a
spune prof.
activist la
responsabi-
ort-turism.
pionierilor
malul mă-
reşte, ochii,
du-ne, tot-
prin alte
la fel de
ci? Cunos-
rmativ) cre-
doar dru-

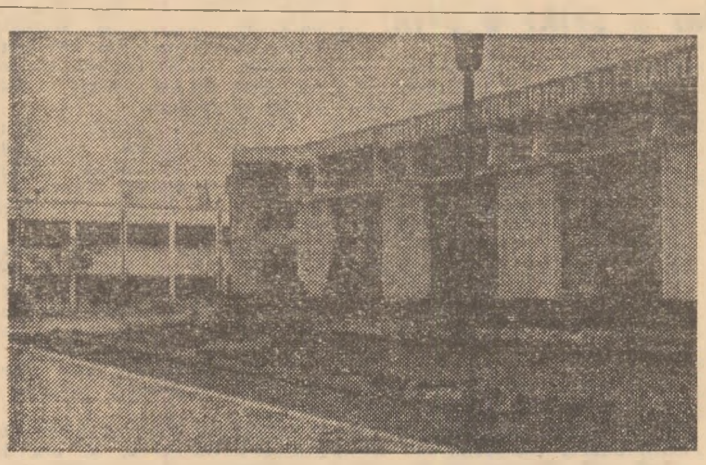

Sala de sport şi bazinul de înot din Parcul pionierilor vor fi solicitate din plin de către copiii Constanţei
Foto: prof. Petre IANUSEVICI

mul de la vorbă la faptă. Exemplul atît de convingător dat de generaţia tînără a Constanţei poate şi ar fi bine să constituie o invitaţie la declanşarea entuziasmului, a energiilor şi pasiunii în oricare colţ de ţară. Ce ziceţi, copii?...

Geo RAEŢCHI

Acolo unde învăţătura, practica şi sportul trăiesc într-o strînsă armonie

AN BUN, COPII DIN MEREI!

Umbrele munţilor se întindeau dinspre apus peste covorul de vii ale Buzăului, cînd, în curtea şcolii generale din Merei, transformată într-o frumoasă bază sportivă, s-a iscat cunoscuta animaţie a competiţiilor: două echipe de handbal au încins un joc pe gustul zecilor de spectatori — copiii comunei. „Primul meci al noului an şcolar?“ — îl întrebăm pe prof. **Vasile Dragomir** care îi asista pe competitori, pentru că se vedea că „oficialii“, tot elevi, îşi cunoşteau meseria. Dar prof. **Dragomir** nu s-a mărginit să ne răspundă într-un cuvînt-două. De ce? Pentru că sînt multe de spus despre preocupările copiilor din această localitate pe timpul vacanţei şi acum, la startul în noul an. „Copiii aceştia — ne spune prof. Dragomir — au dat un preţios ajutor pe timpul vacanţei, aşa cum fac şi acum, C.A.P.-ului la lucrările de creştere şi valorificare a produselor agricole. Ei formează zilnic adevărate „benzi rulante“ în campania de recoltare a strugurilor, un ajutor pe care noi căutăm să-l stimulăm printr-o seamă de mijloace... sportive“.

Sportive, într-adevăr, pentru că elevii din Merei au fost învăţaţi să iubească sportul. Un profesor înimos a găsit căi: **Vasile Dragomir** a organizat cu elevii săi, anul trecut, inspirate acţiuni, cum ar fi „Crosul săptămînii“, graţie căruia cîteva elemente talentate au fost promovate în finalele pe ţară ale Daciadei. „Cupa Mereiului“ la mai multe discipline, cu participarea elevilor din satele ce ţin de comună. Şi, iată, acum, întreceri zilnice între echipe formate din băieţi şi fete care s-au evidenţiat la munca în C.A.P. Este o formă de recompensă a harniciei.

Urmăream întîlnirea dintre cele două echipe formate din fruntaşi în muncă şi gîndeam că aceşti copii plini de viaţă vor fi, fără îndoială tot atît de harnici la învăţătură. Profesorul **Dragomir** va fi alături de ei şi, după cum ne mărturisea, în munca de educare şi pregătire sportivă a copiilor, în sprijinul conducerii şcolii, al cadrelor didactice, se află chiar primarul comunei, **Corneliu Turturică**, un om cu suflet mare.

An bun, copii din Merei!

Viorel TONCEANU

Un mare suport pentru apropiatele meciuri internaționale de fotbal

MORALUL RIDICAT, FACTOR DE DECIZIE ÎN OBȚINEREA VICTORIEI

Pînă la meciul de miercuri, 23 septembrie, cu Ungaria, timpul nu mai e măsurat, de acum înainte, cu zilele. Ceva mai puțin de... 100 de ore, ar spune statisticienii, au mai rămas pînă la momentul așteptat cu atîta interes, al loviturii de începere a partidei ce va fi marcată de fluierul arbitrului austriac Lienemayr. Practic, pregătirile echipei noastre au intrat în faza retușurilor, accentul punîndu-se, firesc, pe realizarea unei cît mai bune dispoziții fizice și pe îmbunătățirea tonusului moral. De fapt, această din urmă componentă a jocului începe să aibă, pe măsura apropierii de ora meciului, un rol tot mai important. Pentru că vizăm victoria, dorim cu toții victoria și, pentru obținerea acesteia, este nevoie de un excelent suport moral.

Jucăm pe teren propriu, iar un asemenea AVANTAJ TREBUIE VALORIFICAT INTEGRAL! Aceasta înseamnă ca noi să fim aceia care să impunem jocul adversarului, ACȚIONÎND CU HOTĂRÎRE, DAR ȘI CU RĂBDARE, decisi în zona de finalizare, fermi și oportuni în intervenții, în fața porții proprii.

Sigur, am dori ca jocul de miercuri cu Ungaria să decurgă — fără probleme — în favoarea tricolorilor noștri. **O astfel de alternativă, teoretic posibilă, ar putea deveni realitate, în măsura în care jucătorii români vor ști să evite complicațiile inutile, superficialitatea, lipsa de subordonare față de spiritul colectiv.** Pentru că, adeseori, se întîmplă ca jocul să ne ofere, chiar din start, șansa victoriei, pe care, în continuare, atitudinea de automulțumire timpurie care își face uneori loc, din păcate, exact atunci cînd nu trebuie, o pune sub semnul întrebării sau o poate compromite. Un gol înscris la început de meci nu înseamnă însă întotdeauna și garanția victoriei. Scăderea combativității, în asemenea împrejurări, permite transferul inițiativei de partea adversarului și oferă acestuia posibilitatea de a-și impune el jocul și voința în stabilirea rezultatului. Iată, de pildă, cel mai recent exemplu pe care ni l-a pus la dispoziție campioana țării, Universitatea Craiova, în partida de miercurea trecută cu Olympiakos Pireu, din cadrul Cupei campionilor europeni. Conducînd încă din minutul 7 cu 1—0, studenții olteni au crezut, cel puțin așa au lăsat impresia, că au de-a face cu o pradă relativ ușoară. Și a trebuit să treacă cam mult timp pînă să se convingă că adversarii lor nu sînt deloc dispuși să se predea fără luptă și că, mai mult, sînt gata să profite de orice moment de relaxare a gazdelor. Efortul de concentrare făcut ulterior de jucătorii noștri a adus, pînă la urmă, totuși, scorul la dimensiunile reale ale raportului valoric și de forțe dintre cele două echipe. Dar de ce a fost nevoie de emoții suplimentare și de solicitări în plus cînd acestea puteau lipsi, cînd un succes asigurător pentru calificarea în următoarea etapă a competiției se putea realiza în condițiile unei comportări normale?

Există însă și situații în care, cu toate străduințele din teren și în ciuda eforturilor conjugate la un moment dat pe plan fizic și tehnico-tactic, jocul să nu meargă chiar așa cum ar trebui, cum am dori. Și aceasta fie că replica adversarului întrece așteptările, fie că însăși prestația propriilor jucători este subminată de neșansă. Așa cum s-a întîmplat în toamna trecută în meciul cu Anglia, cînd am fost egalați după pauză, cu Iugoslavia, cînd adversarii noștri au înscris un gol ce ne compromitea — în acel moment — șansele cuceririi Cupei balcanice sau, mai recent, în primăvara acestui an, în întîlnirea cu Norvegia, cînd golul victoriei nu mai cădea, după repetate tentative nereușite la poarta oaspeților. **DE FIECARE DATĂ, ÎNSĂ, MOMENTELE DE IMPAS AU FOST DEPĂȘITE, soluția în toate aceste cazuri, ca și în altele asemănătoare lor, fiind: PĂSTRAREA CALMULUI, ÎNCREDEREA ÎN PROPRIILE FORȚE, MENȚINEREA UNUI ÎNALT GRAD DE COMBATIVITATE, PERSEVERENȚA.** În esență, cîteva dintre elementele constitutive ale uneia dintre cele mai importante componente ale jocului — aceea morală — cu o pondere, de multe ori, decisivă în meciurile de mare miză.

Și, gîndindu-ne la partida de miercurea viitoare cu Ungaria, partidă de mare miză, va trebui să spunem că, dincolo de rolul de necontestat al factorului fizic, dincolo de ceea ce antrenorii au pregătit pentru o cît mai deplină exprimare a echipei în cadrul unei idei de joc, **ESTE NEVOIE DE MORAL RIDICAT, CA UN FACTOR IMPORTANT PENTRU OBȚINEREA DECIZIEI, DE MULT CURAJ, DE FOARTE MULTĂ DĂRUIRE, DE SPIRIT DE SACRIFICIU CHIAR, PENTRU CĂ, ÎN FINAL VICTORIA SĂ FIE DE PARTEA ECHIPEI NOASTRE. În condițiile disputării meciului pe teren propriu, componenta morală a jocului poate și trebuie să-și aducă contribuția decisivă la realizarea unui succes pe care îl dorim din toată inima tricolorilor noștri, un succes care va fi, de fapt, al fotbalului nostru, al nostru al tuturor.**

Mihai IONESCU

Fotbal

Antrenorul D. Nicolae Nicușor

„LA SOFIA NU NE VOM MULȚUMI NUMAI SĂ APĂRĂM REZULTATUL DIN MECIUL TUR!"

Dinamo este angajată și ea pe două fronturi: cu cei patru „tricolori" ai săi, pentru marele meci cu echipa Ungariei, ca și pentru returul cu Levski-Spartak, din cadrul turului I al Cupei U.E.F.A. Deocamdată, s-a retras la Săftica. Acolo se poate găsi la orice oră micul ei „stat major", care gîndește „mutările" pe care echipa le are de efectuat. Componența lui: D. Nicolae-Nicușor, antrenorul echipei, Bazil Marian, antrenor zonal detașat de F.R.F., medicul Mircea Cristea. Cu sufletul lîngă echipa națională, preocupările concrete se concentrează mult în jurul meciului de la Sofia. Tabla magnetică cu piesele încă dispuse pe dreptunghiul ei mărturisește încheierea recentă a unei ședințe de pregătire teoretică. Pionii roșii răsfirați în propriul teren, parcă într-o poziție de start pentru declanșarea unui atac îndrăzneț în „jumătatea" cealaltă, prefigurează, nu ne înșelăm, atitudinea echipei în meciul de la Sofia.

Căci antrenorul Nicușor confirmă: **„Scorul de la București este mulțumitor, dar nu ne poate liniști într-atît încît să transforme deplasarea noastră, la Sofia, într-o excursie. Bulgarii vor ataca furibund. A dori doar să aperi rezultatul de la București poate fi o tactică falimentară, adoptată de echipele mici, fără posibilități. Planurile noastre vizează un joc atent, ferm în apărare, cu pondere vizibilă și pe faza ofensivă, care va îmbrăca haina atacului sau a contraatacului, în funcție de situație. Ne bazăm pe o cunoaștere exactă a posibilităților adversarului, observat cu atenție și la Tirnovo, în meci de campionat, și în „Șoseaua Ștefan cel Mare", cu prilejul primei noastre manșe. În mod cert, Levski Spartak n-a ajuns în punctul maxim al calităților sale fiind încă neomogenizată, fenomen obiectiv, explicat prin legitimarea în acest sezon a 8 jucători noi. Zona cea mai vulnerabilă este apărarea, cu fundași centrali nesincronizați, cu fundașul dreapta, Nicolov, excelent în faza de atac, aventurist chiar, uneori șarjînd în terenul advers, dar mai stîngaci în repliere. Iată tot atîtea premise favorabile pentru intenția noastră declarată de a da gol la Sofia, împărtășită, dealtfel, de toți componenții lotului. O condiție sine-qua-non: marcarea cu succes a lui Barzov, mijlocașul care, introdus, după pauză, la București, a întors fața jocului".**

DUDU GEORGESCU *(sau setea de gol regăsită)*, DRAGNEA *(jucătorul în ascensiune)* și DINU *(mereu tînărul lider al echipei)*

Maturitatea echipei Dinamo (demonstrată și în acest început de campionat), experiența internațională a majorității jucătorilor săi sînt tot atîtea garanții că un 3—0 muncit și meritat pe teren propriu nu poate fi spulberat în meci retur, oricît elan și dorință de revanșă ar avea jucătorii bulgari.

Ion CUPEN

ȘTIRI ● ȘTIRI ● ȘTIRI ● ȘTIRI ● ȘTIRI

VARȘOVIA, 18 (Agerpres). — Localitatea poloneză Elk a găzduit cel de-al doilea meci internațional amical de fotbal dintre selecționatele de juniori ale Poloniei și României, încheiat la egalitate: 0—0. În primul joc, disputat la Suwalik, scorul a fost, de asemenea, egal: 2—2.

Echipa de fotbal A.S.A. Tg. Mureș, aflată în turneu în Polonia, a jucat la Kluczbork cu formația locală „Metal" (din liga a treia), pe care a învins-o cu scorul de 7—6, după ce la pauză scorul era favorabil gazdelor cu 4—1. Golurile echipei române au fost înscrise de Bölöni, Biro (cîte 2), Hajnal, Fanici și Both.

MECIURILE DIN CAMPIONATELE DIVIZIILOR „B" și „C" programate să se dispute mîine în București vor avea loc după cum urmează: **Giulești: Rapid — Rulmentul Alexandria („B"); Automatica: Automatica — Gaz metan Mediaș („B"); Mecanică fină: Mecanică fină — Carpați Mirșa („B"); Autobuzul: Luceafărul — Pandurii Tg. Jiu („B"); Flacăra roșie: Flacăra roșie — Electronica („C"); Danubiana: Danubiana — T.M.B. („C"); Sirena: Sirena — Luceafărul București („C"); Abatorul: Abatorul — I.C.S.I.M. („C").**

Toate partidele vor începe la ora 11.

AZI PE STADIONUL DINAMO DIN CAPITALĂ, va avea loc un interesant meci amical între liderul campionatului Diviziei „A", **Dinamo,** și **Sportul studențesc.** Partida va începe la ora 17.

În meci de verificare

„POLI" TIMIȘOARA — LOTUL DE TINERET 3-0 (1-0)

8000 de spectatori au asistat pe stadionul „1 Mai" din Timișoara la meciul de verificare al naționalei de tineret în compania lui „Poli" din localitate. Gazdele au cîștigat cu 3—0 (1—0), prin golurile marcate de **Dumitru** (min. 5), șut din afara careului, **Nichici** (min. 61), care a reluat mingea trimisă în bară de Anghel, și **Bozeșan** (min. 90), cu șut din interiorul careului. Selecționabilii au jucat ștersu, nu s-au văzut în fața porții timișorene.

Formațiile: „POLI": Moise — Șunda (Nadu), Șerbănoiu (Bocănici), Păltinișan, Vișan — Dumitru, Manea, Rotaru (Nichici) — Anghel, Nedelcu (Nucă), Palea (Bozeșan).

LOTUL DE TINERET: Toma (Alexa) — Vlad, Bumbescu (Fl. Pop), C. Solomon, Murar (Rednic) — Iovan (Pană), Vlătănescu, Klein (I. Mureșan) — Geolgău, Gabor (Ciobanu), Turcu.

Toate înlocuirile s-au efectuat pe parcursul reprizei a doua.

Următorul meci al lotului de tineret: duminică, la ora 11, cu speranțele lui „Poli".

C. CREȚU — coresp.

TRICOLORII SÎNT CAPABILI SĂ ÎNSCRIE GOLURILE UNEI VICTORII MULT DORITE

(Urmare din pag. 1)

Miercuri se ratifică toate recomandările de pînă acum. În meciul cu Ungaria, cuplul Sameș-Ștefănescu trebuie să demonstreze că Wembley-ul a fost nu numai o zi de glorie, rod al unui admirabil efort de moment. Miercuri e meciul în care Țicleanu trebuie să confirme, o dată în plus, excelenta părere pe care și-a format-o despre el Ron Greenwood. E meciul în care Iordănescu poate demonstra că este, nu de puțini, cel mai bine cotat jucător din cei 22, el avînd și argumentul vitezei a patra față de liderul maghiar Nyilasi. E meciul în care Crișan, care l-a ținuut cîndva pe Camacho, are datoria să apară în ochii publicului ca un sprinter cu nimic mai prejos decît, cîndva celebrul Johnstone. E meciul în care Cămătaru poate concretiza toate neîmplinirile sale de pe Nepstadion, de astădată pe un gazon pe care detenta nu mai e doar o rezultantă fizică, ci și o performanță a respirației calde a tribunei. În sfîrșit, Balaci are prilejul de a se constitui într-un șef de generație, de tipul unui Fircălab sau Dobrin, adică de tipul jucătorilor al căror nume se află pe buzele copiilor, argumentul suprem al valorii.

Meciul de miercuri e în primul rînd un act de creație. Un meci care se joacă împotriva unei echipe care are — evident! — griji mai mari decît echipa noastră. E un meci în care dorim ca tricolorii să-și evalueze alonja și prestanța, un meci în care sperăm ca „tricolorii" să joace 90 de minute așa cum au jucat în prima jumătate de oră a victoriosului meci cu Anglia, așa cum au jucat timp de mai bine de o oră pe Nepstadion, adăugînd punchul necruțător al golului (al golurilor), un punch pe care însă trebuie să-l înarmeze cea mai înflăcărată dintre tribunele noastre.

FRIZERIILE SÎNT DESCHISE ȘI PENTRU... FOTBALIȘTI!

● În ședința de joi seara a Comisiei de disciplină a F.R.F., mai mulți jucători ale căror abateri urmau să fie analizate n-au fost admiși în sala de ședințe, întrucît ținuta lor capilară era necorespunzătoare. Ceea ce, conform Regulamentului de organizare a activității fotbalistice, constituia un act de indisciplină. Ei au fost trimiși să se tundă și abia după aceea s-a trecut la discutarea cazului lor. Aceasta, ca o primă măsură, ca un semnal de alarmă pentru alți jucători care continuă să nu respecte dispozițiile PRECISE ale C.N.E.F.S și ale F.R.F. Pe viitor, ÎMPOTRIVA LOR VOR FI LUATE MĂSURI DISCIPLINARE, urmînd să li se aplice etape de suspendare. Să nu spună nimeni — conducători de echipe, antrenori și jucători — că nu li s-a atras încă o dată atenția!

● Pentru a doua oară, în mai puțin de o lună, unul dintre jucătorii de bază ai Rapidului, Florin Cojocaru, a apărut în fața Comisiei de disciplină, acum pentru lovirea unui adversar în meciul de duminica trecută de la Mediaș. Cu multă indulgență, Comisia l-a suspendat numai pe 2 etape. Dar, în eventualitatea unei noi abateri, Cojocaru trebuie să știe că va sta mult pe tușă.

● De multe ori — CUM ESTE ȘI FIRESC! — conducătorii de echipe sau antrenorii intervin pentru a potoli spiritele atunci cînd jucătorii își pierd controlul nervilor. La Gheorgheni, s-a întîmplat însă un fapt diametral opus. Jucătorii și chiar spectatorii au dat dovadă de sportivitate la meciul dintre Viitorul Gheorgheni și Viitorul Vaslui, din Divizia „B" și, în schimb, delegatul echipei locale, Carol Schwartzenberger, a fost omul cel mai turbulent din stadion. Comisia de disciplină i-a dat răgaz timp de 6 luni să reflecte asupra atitudinii sale...

J. B.

Astăzi, start în C. E. de volei

ECHIPELE ROMÂNIEI JOACĂ LA VARNA ŞI PERNIK

VARNA, 18 (prin telefon). După un scurt stagiu la Constanţa, pentru a se acomoda cu condiţiile „altitudinii zero" în care vor evolua începînd de simbătă (n.r. — azi) în cadrul grupei a treia preliminare a campionatului european. voleibaliştii reprezentativei noastre au ajuns miercuri la prînz cu autocarul în frumosul oraş de pe litoralul bulgar. Pregătirile efectuate la Constanţa, ca şi rezultatele testelor „în familie" par să fi readus liniştea în mijlocul lotului, după unele semne de îndoială ridicate de turneul internaţional de la Galaţi, în cursul căruia nu toate mergeau strună. Cu toate că, firesc, emoţiile startului s-au intensificat în ultimele zile petrecute aici, voia bună şi optimismul n-au lipsit. Băieţii noştri ştiu că au înalta răspundere de a duce mai departe ceea ce au început cu mai puţin de doi ani în urmă — steagul reafirmării internaţionale a voleiului românesc — şi cred în şansele lor, în forţele şi talentul lor. Pînă şi antrenorul emerit **Nicolae Sotir**, care întotdeauna în prejama marilor confruntări îşi sporeşte exigenţa şi tot are impresia că ceva mai trebuie perfecţionat, pare mai senin şi încrezător. Pentru cine-l cunoaşte, poate fi un autentic barometru al stării echipei pe care o pregăteşte, pentru că o vede (şi o reflectă) aşa cum este, cu tot ce are ea bun şi mai puţin bun. Încrezători se arată şi principalii „actori" ai trupei. **Oros, Dumănoiu, Pop**, care, după pauza competiţională ce le-a fost acordată în vară, în perioada în care alţi colegi se pregăteau intens pentru jocurile mondiale universitare şi cucereau titlul suprem, au început să simtă că au reintrat în arenă cu toate forţele. Dar poate că simt acum mai multă siguranţă şi pe banca rezervelor... Optimist este şi **Nicu Stoian**, care a urcat sensibil, în ultima perioadă, spre forma-i obişnuită, dar şi **Dan Gîrleanu**, care-şi menţine linia constantă, sau **Florin Mîna** care urmăreşte o nouă notă de... maestru internaţional sau **Macavei, Căta-Chiţiga, Enescu** şi ceilalţi. Oros este de părere că **„echipa s-a mai echilibrat şi sperăm să fie în formă... Avem adversare incomode în seria de la Varna, dar nici nu ne gîndim să nu ne calificăm în turneul final al fruntaşelor".**

Dealtfel, voleibaliştii noştri sînt urmăriţi cu multă atenţie la antrenamente, în frumosul Palat al sporturilor (cu o capacitate de 5 000 de locuri), unde lotul nostru a susţinut antrenamentele de acomodare, şi care se bănuieşte că va fi plin în fiecare seară, avînd în vedere interesul deosebit stîrnit în rîndul amatorilor de sport localnici.

PERNIK, 18 (prin telefon). — De miercuri la prînz selecţionata feminină de volei a României se află în acest pitoresc oraş minier, unde a fost primită cu multă căldură. Dealtfel, în acest oraş există o puternică tradiţie şi o afinitate deosebită pentru volei. Să ne amintim că la Pernik, în ianuarie anul trecut, s-a desfăşurat turneul de calificare pentru J.O. de la Moscova, încheiat cu deplin succes pentru voleibaliştii români şi că tot în acest oraş activează cunoscuta echipă „Minior", care nu de mult a ajuns în faza finală a C.C.E. Elevele antrenorului **Sandy Chiriţă** au efectuat antrenamentele de acomodare în cocheta sală din localitate, gazda atîtor mari întîlniri voleibalistice internaţionale. Totul se desfăşoară conform planului dinainte stabilit. Fireşte, febra de start a atins cote superioare, toţi membrii delegaţiei române aşteptînd cu nerăbdare primul fluier al arbitrilor care se va da simbătă, la ora 17, în partida inaugurală a seriei I a calificărilor, **România — Iugoslavia.** Fetele noastre se simt bine şi sînt convinse că startul în această dificilă competiţie trebuie să fie cît mai bun, motiv pentru care ultimele pregătiri au fost efectuate cu multă atenţie. Partenerele de întrecere, echipele U.R.S.S., Cehoslovaciei şi Iugoslaviei, au efectuat şi ele ultimele antrenamente. Aici, la Pernik, toată lumea aşteaptă cu mult interes startul acestui eveniment sportiv.

PROGRAMUL ECHIPELOR NOASTRE

MASCULIN

Seria a III-a (Varna), azi : România — Finlanda, Bulgaria — Iugoslavia ; mîine : România — Iugoslavia, Bulgaria — Finlanda ; luni : Iugoslavia — Finlanda, România — Bulgaria.

FEMININ

Seria I (Pernik), azi : România — Iugoslavia, U.R.S.S. — Cehoslovacia ; mîine : U.R.S.S. — Iugoslavia, România — Cehoslovacia ; luni : Cehoslovacia — Iugoslavia, U.R.S.S. — România.

Zilnic primele meciuri încep la **ora 17, următoarele la 19.**

LOTURILE NOASTRE

Masculin : Oros — căpitanul echipei, Dumănoiu, Pop, Gîrleanu, Stoian, Enescu, Căta-Chiţiga, Mîna, Chifu, Vrîncuţ, P. Ionescu şi Macavei. Antrenori : N. Sotir şi Şt. Tudor.

Feminin : Maria Enache — căpitanul echipei, Victoria Banciu, Iuliana Enescu, Liliana Văduva, Daniela Drăghici, Mirela Popovici, Crina Răuţă, Gulniza Gelil, Elena Dobroschi, Doina Moroşan, Ioana Liteanu şi Speranţa Găman. Antrenori : S. Chiriţă, N. Humă şi O. Solomonov.

Divizia „A" la handbal masculin

SE REFACE „CVARTETUL" FRUNTAŞ DE ANUL TRECUT?

● Arbitrii sînt încă prea îngăduitori ● Mîine o nouă etapă

Principala competiţie internă a handbalului nostru masculin şi-a consumat la mijloc de săptămînă cea de a IV-a rundă, care — prin rezultatele obţinute şi, mai cu seamă, prin efectul pe care aceste rezultate l-au avut asupra clasamentului — ni se arată cea mai importantă de pînă acum. Fireşte, atenţia principală a fost îndreptată spre Oradea, unde **Constructorul C.S.U.**, „echipa-surpriză" a acestui început de campionat, a susţinut primul său examen de... maturitate, înfruntînd pe teren propriu formaţia bucureşteană Steaua, a cărei „carte de vizită" este bine cunoscută de toţi iubitorii sportului din ţara noastră.

Ce a fost se ştie. A învins — în mod normal, deşi şi **echipa Steaua traversează procesul, am zice, firesc, al întineririi** — formaţia bucureşteană. Dar, ceea ce ni se pare mulţumitor şi demn de remarcat este că **handbaliştii orădeni au confirmat prin jocul lor avîntat şi bun ca nivel tehnic poziţia fruntaşă din clasament.** Cu alte cuvinte startul lor rapid din campionat nu a fost doar un simplu... „foc de paie", ci **consecinţa logică a unei munci serioase, a unei pregătiri temeinice şi, în special, a unei încrederi deosebite în forţele proprii.** Tocmai acest lucru am dori să-l scoatem şi mai mult în evidenţă, pentru că ani şi ani s-a tot spus şi, în mai toate cazurile pe deplin justificat, că ceea ce amplifica şansele favoritelor cu mult peste proporţiile raportului de forţe era faptul că echipele mai modeste intrau pe teren dinainte învinse. Or acest lucru nu s-a întîmplat joi la Oradea, în acest nou şi — sperăm — tot mai puternic centru divizionar „A" din ţara noastră...

Mîine are loc etapa a V-a a campionatului, în care sînt programate cîteva jocuri interesante. Dintre acestea se detaşează partida de la Arad dintre Constructorul şi Politehnica Timişoara, precum şi jocurile de la Braşov (Dinamo — Constructorul C.S.U.) şi Craiova (Universitatea — Ştiinţa Bacău). Dar iată programul complet al acestei etape :

STEAUA — PETROLUL TELEAJEN **(sala Floreasca, ora 10,15) ;**

DINAMO BUCUREŞTI — RELON SĂVINEŞTI **(sala Floreasca, ora 11,30).**

CONSTRUCTORUL ARAD — POLITEHNICA TIMIŞOARA

UNIVERSITATEA CRAIOVA — ŞTIINŢA BACĂU

DINAMO BRAŞOV — CONSTRUCTORUL C.S.U. ORADEA

H. C. MINAUR BAIA MARE — UNIVERSITATEA CLUJ-NAPOCA.

Pe această linie a bunei comportări în „zona" de sus a clasamentului să nu uităm că în această etapă **H.C. Minaur Baia Mare a scos un punct la Săvineşti şi că Politehnica Timişoara a cîştigat detaşat în deplasare la Ploieşti.** Cu alte cuvinte se **reface „cvartetul" de anul trecut** (Steaua, H.C. Minaur Baia Mare, Dinamo Bucureşti şi Politehnica Timişoara) care ne-a oferit o frumoasă luptă pentru obţinerea unuia din primele trei locuri. Se va repeta povestea şi anul acesta ? Este greu de răspuns la această întrebare, acum cînd s-au disputat doar patru etape. Dar există mari şanse ca şi cununa de lauri a acestei ediţii să fie decisă tot de disputa acestor patru formaţii.

O problemă de mare actualitate este aceea a felului în care arbitrii aplică noile prevederi ale regulamentului. Este ştiut că începînd din această toamnă regulamentul jocului de handbal a devenit mult mai aspru, prin introducerea unor noi reguli şi precizări, încercîndu-se în acest fel a se curăţi jocul de „zgura" brutalităţilor, a duritătii excesive în apărare, a numeroaselor „metode" de a bloca jocul rapid şi tehnic. **Numai că arbitrii noştri se arată, în continuare, foarte îngăduitori, trecînd cu vederea tendinţele vădite de a juca brutal, de a lovi, de a nu se respecta imediat deciziile lor.** Ne întrebăm de ce ? Ce vor face jucătorii şi jucătoarele noastre în apropiatele întîlniri internaţionale ? Şi, în fond, de ce să lăsăm în continuare handbalul „grevat" de acest nedorit lest?...

Clasamentul campionatului Diviziei „A" masculin

1.	STEAUA	4	4	0	0	112– 90	12
2.	Dinamo Buc.	4	3	0	1	95– 77	10
3.	„Poli" Tim.	3	3	0	0	77– 63	9
4.	H.C. Minaur	4	2	1	1	77– 70	9
5.	C. C.S.U. Or.	4	2	0	2	81– 73	8
6.	Din. Braşov	4	2	0	2	91– 88	8
7.	Univ. Craiova	4	2	0	2	73– 82	8
8.	Constr. Arad	4	1	0	3	69– 86	6
9.	Petrolul Tîj.	4	1	0	3	73– 92	6
10.	Ştiinţa Bacău	4	1	0	3	95–106	6
11.	Univ. Cj.-Npc.	3	1	0	2	63– 69	2
12.	Relon Săv.	4	0	1	3	76– 86	5

Rubrică realizată de **Călin ANTONESCU**

ÎNCEPE RETURUL CAMPIONATULUI PE ECHIPE LA TENIS DE MASĂ

Astăzi şi mîine se vor dispuita partidele duble din prima etapă a returului campionatului Diviziei „A" la tenis de masă. În competiţia feminină vor avea loc trei întîlniri : **Gloria Buzău — C.S.Ş. Rîmnicu Vîlcea, Progresul Bucureşti — C.S.M. Iaşi şi C.S.Ş. Petroşani — Înfrăţirea Tîrgu Mureş.** Din campionatul masculin se vor desfăşura de asemenea trei partide : **C.S.Ş. Odorheiu Secuiesc — Voinţa Satu Mare, Tricodava Bucureşti — Universitatea Craiova II şi Tractorul Braşov — C.S.Ş. Bistriţa.** Reamintim că, înaintea returului, pe primele locuri în clasamentul masculin se află **C.S.M. Cluj-Napoca,** Universitatea Craiova I, Progresul Bucureşti, iar la cel feminin **C. S. Arad II,** C.S.Ş. Slatina şi C. S. Arad I.

ÎNTRECERILE BALCANICE DE VOLEI (juniori)

● S-au încheiat recent, în Grecia, campionatele balcanice de volei — junioare. La întoarcerea în ţară, l-am rugat pe arbitrul internaţional Nicolae Găleşanu să ne împărtăşească cîteva impresii referitoare la comportarea jucătoarelor noastre. „Balcaniada junioarelor — ne-a spus arbitrul român — s-a desfăşurat anul acesta în oraşul Corint (la 85 km de Atena) într-o sală de sport nouă. Au participat reprezentativele a cinci ţări — Albania, Bulgaria, Grecia, Iugoslavia şi România — care au oferit spectacole de bună calitate. Comportarea reprezentativei României a fost influenţată atît de faptul că înainte cu o săptămînă de campionate patru dintre junioarele din lot — fireşte, cele mai bune — au fost promovate în lotul de senioare, cît şi de accidentarea, după două jocuri, a lui Carmen Cuejdeanu, jucătoare de bază, trăgătoarea principală a echipei. Cu toate acestea, fetele noastre, pregătite de Leonid Sorbală şi Vera Pavlenco, au luptat cu ambiţie. În urma rezultatelor obţinute (3—0 cu Grecia, 1—3 cu Albania, 3—0 cu Iugoslavia şi 0—3 în compania Bulgariei) formaţia noastră a ocupat locul III (cu 6 p), după Bulgaria (8 p) şi Albania (7 p), dar înaintea Iugoslaviei (5 p) şi Greciei (4 p). Un rezultat satisfăcător, dacă ţinem seama că reprezentativa noastră a fost cea mai tînără din competiţie. Cele mai bune au fost: Georgeta Lungu, Iuliana Răceanu, Monica Moise şi, cît a jucat, Carmen Cuejdeanu".

● Juniorii români au participat şi ei la Calamata (Grecia) în campionatul balcanic, avînd o comportare sub aşteptări, ilustrată şi de clasament : 1. Bulgaria, 2. Grecia, 3. Albania, 4. Iugoslavia, 5. România. (M. FR.).

BALCANIADA DE ATLETISM

(Urmare din pag 1)

Dintre ceilalţi atleţi români bine s-au mai comportat **Florenţa Crăciunescu** (disc) **Daniel Albu** (înălţime) şi **Nicolae Bindar** (ciocan), clasaţi toţi pe locurile secunde.

REZULTATE : 800 m (f) : 1. **Fiţa Lovin (România)** 1:58,92, 2. Doina Melinte (România) 2:01,56, 3. Vania Gospodinova (Bulgaria) 2:04,23 ; disc (f) : 1. **Maria Petkova (Bulgaria)** 68,26 m, 2. Florenţa Crăciunescu (România) 64,28 m, 3. Mariana Ionescu (România) 61,84 m ; 800 m (b) : 1. **Binko Kolev (Bulgaria)** 1:50,26, 2. Dragan Zivotici (Iugoslavia) 1:50,89, 3. M. Bosniak (Iugoslavia) 1:51,16, 4. Mihai Prundeanu (România) 1:51,16 (!)... 8. Nicolae Onescu (România) 1:51,29 ; înălţime : 1. **Saşa Apostolovski (Iugoslavia)** 2,20 m, 2. Daniel Albu (România) 2,17 m, 3. Minudis (Grecia) 2,17 m... 9. Eugen Popescu (România) 2,05 m ; ciocan : 1. **Emanoil Dulgherov (Bulgaria)** 70,68 m, 2. Nicolae Bîndar (România) 68,90 m, 3. Kajiriakov (Bulgaria) 67,78 m... 5. Tudor Stan (România) 65,42 m ; 100 m (f) : 1. **Ivanka Penkova (Bulgaria)** 11,50, 2. Nuneva (Bulgaria) 11,56, 3. Istvanovici (Iugoslavia) 11,73, 4. Ibolya Korodi (România) 11,99 ; 100 m (b) : 1. **Ivailo Karaniotov (Bulgaria)** 10,49, 2. Atanasov (Bulgaria) 10,57, 3. Stratos (Grecia) 10,62... 7. Cornel Hăpăianu (România) 10,89, 8. Paul Stanciu (România) 10,91 ; 10 000 m 1. **Gyorgy Marko (România)** 29:20,23, 2. Kuzmanovici (Iugoslavia) 29:23,18, 3. Kusis (Grecia) 29:34,60... 5. Gheorghe Zaharia (România) 29:41,20 ; 4 × 100 m (f) : 1. **Bulgaria** 44,81, 2. Iugoslavia 45,76, 3. România (Vîntilă, Ciolan, Korodi, Cuşmir) 45,92.

FINALELE „DACIADEI" LA PENTATLON MODERN (j)

Începînd de mîine, pentatloniştii juniori vor lua startul în cadrul finalelor **„Daciadei".** Participă la competiţie tineri sportivi de la **Olimpia, C.S.Ş. 1 Bucureşti, Universitatea Timişoara şi C. S. Tg. Mureş.** Iată programul : **călărie** (duminică ora 9, stadionul Olimpia), **scrimă** (luni, ora 9, sala Floreasca), **inot şi tir** (marţi, ora 10 şi 15, bazinul 23 August şi poligonul Tunari), **cros** (miercuri, ora 11, parcul Herăstrău).

Începînd de astăzi, pe velodromul Dinamo

FINALELE „DACIADEI" ÎN PROBELE DE PISTĂ — JUNIORI

Începînd de astăzi, pînă către sfîrşitul săptămînii viitoare, velodromul din şos. Ştefan cel Mare va fi gazda finalelor „Daciadei" şi ale campionatelor naţionale pentru juniori (mari şi mici) în probele de pistă. Evenimentul este aşteptat cu mult interes de către toţi iubitorii sportului cu pedale din ţară întrucît, după cum se ştie, de la o vreme cicliştii bucureşteni fac tot mai greu faţă asaltului pe care-l dau sportivii din provincie (Arad, Braşov, Ploieşti, Piatra Neamţ şi alte centre) pentru schimbarea raporturilor de forţe în aceste dificile întreceri, în favoarea lor. Iată programul complet al finalelor : 19 septembrie — 1000 m start de pe loc — juniori mari ; 500 m start de pe loc — juniori mici ; 20 septembrie — viteză — juniori mari ; urmărire individuală — juniori mici ; 21 septembrie — urmărire individuală — juniori mici ; viteză — juniori mari ; 22 septembrie — urmărire individuală — juniori mari ; viteză — juniori mici ; 23 septembrie — urmărire individuală — juniori mari ; viteză — juniori mici ; 24 septembrie — urmărire echipe — juniori mari ; adiţiune de puncte — juniori mici ; 25 septembrie urmărire echipe — juniori mici, adiţiune de puncte — juniori mari.

PRIN OFICIILE JUDEŢENE DE TURISM, ODIHNĂ ŞI CURĂ BALNEARĂ ÎN TRIMESTRUL IV

● În această perioadă vă puteţi petrece un concediu plăcut sau efectua cura balneară în condiţii optime cu efecte asemănătoare celor obţinute în sezonul cald.

● **Pentru odihnă,** organizatorii de turism vă recomandă staţiuni cu renume în turismul românesc sau internaţional, locuri de un pitoresc aparte, cu unităţi hoteliere şi de alimentaţie moderne. Poiana Braşov, Sinaia, Buşteni, Predeal, Păltiniş, Durău, Lacu Roşu, Borsec, Stîna de Vale, Izvoarele, Borsa, Semenic sau Crivaia vă asigură reconfortarea şi odihna atît de necesară pentru refacerea potenţialului fizic şi intelectual al organismului.

● **Staţiunile de cură balneară** Eforie Nord, Mangalia, Borsec, Slănic Moldova, Olăneşti, Amara, Vatra Dornei, Tuşnad, Sovata, Bazna, Călimăneşti-Căciulata, Pucioasa, Buziaş, Ocna Sibiului, Singeorz-Băi, Geoagiu-Băi, Sinaia şi Buşteni, care dispun de baze de tratament bine dotate şi de un personal medical cu înaltă calificare, stau la dispoziţia dv. Este important să reţineţi că accesul din hotel la baza de tratament se face în multe din aceste staţiuni direct prin culoare acoperite şi bine încălzite. De asemenea, în această perioadă beneficiaţi de substanţiale reduceri de preţuri, diferenţiate în funcţie de staţiunea pentru care optaţi.

● Biletele pentru odihnă sau cură balneară se găsesc la toate agenţiile, filialele şi punctele de valorificare ale Oficiilor judeţene de turism, unde se pot obţine şi informaţii suplimentare.

MÎINE, RESTANŢĂ LA RUGBY

Mîine, pe stadionul **Steaua** va avea loc, de la **ora 9,** o partidă restantă contînd pentru Divizia „A" la rugby. Se întîlnesc, într-un joc care se anunţă foarte disputat, echipele **Vulcan Bucureşti** şi **C.S.M. Sibiu.**

Sportul Pag.a 7.a

Campionatele europene de baschet feminin

SÎMBĂTĂ ȘI DUMINICĂ ULTIMELE PARTIDE

SENIGALLIA, 18 (prin telefon). Cu meciurile zilei a V-a, s-au încheiat întrecerile din seriile preliminare ale **campionatelor europene de baschet feminin** și urmează ca simbătă să se desfășoare semifinalele, iar duminică meciurile finale.

În semifinalele pentru locurile 1—4 vor avea loc partidele **U.R.S.S. — Iugoslavia** și **Cehoslovacia — Polonia**, în cele pentru locurile 5—8, sînt programate întîlnirile **România — Olanda** și **Bulgaria — Italia**, în timp ce în turneul pentru locurile 9—12 se vor desfășura meciurile **R.F.G. — Suedia** și **Finlanda — Ungaria**.

În ultima confruntare din seria „B", reprezentativa **României** a jucat cu cea a **Cehoslovaciei**, aceasta din urmă cîștigînd cu 68—56 (39—25), la capătul unei partide dominată de învingătoare. Acestea au condus în repriza a doua chiar cu 17—18 puncte, dar sportivele noastre au refăcut din handicap, ajungînd la numai 4 p (57—61, min. 31). Spre finalul partidei, superioritatea de talie a adversarelor s-a dovedit decisivă în stabilirea rezultatului, în urma căruia echipa s-a situat pe locul 4 în serie. În ipoteza unui succes, baschetbalistele noastre s-ar fi clasat pe locul 3 și ar fi întîlnit în semifinale selecționata țării gazdă, mai bine cotată decît cea a Olandei. **Au marcat: Pal 16, Filip 13, Borș 6, Ciubăncan 5, Fotescu 5, Armion 4, Szekely 2, Zidaru 4, Popa 1** pentru **România**, respectiv **Klimesova 18, Kosmanova 14, Tresniakova 8, Davidova 8, Lavacova 6, Veislova 6, Mehlova 2, Melkeova 2, Zarekeva 4.**

Alte rezultate. Seria „B" (Senigallia): U.R.S.S. — Bulgaria 111—78 (61—42), Ungaria — Suedia 83—63 (35—43); clasament — 1. U.R.S.S. 10 p, 2. Cehoslovacia 8 p, 3. Bulgaria 8 p, 4. România 7 p, 5. Ungaria 7 p, 6. Suedia 5 p; Seria „A" (Ancona): Polonia — Italia 77—55 (38—23), Olanda — Finlanda 66—63 (32—36), R.F.G. — Iugoslavia 52—60 (27—36); clasament: 1. Polonia 9 p, 2. Iugoslavia 8 p, 3. Olanda 8 p, 4. Italia 7 p, 5. R.F.G. 7 p, 6. Finlanda 6 p.

Paul IOVAN

Congresul de la Baden-Baden

UN FORUM CONSACRAT VIITORULUI MIȘCĂRII OLIMPICE

Încă de la începuturile sale — cu aproape nouă decenii în urmă — mișcarea olimpică și-a propus să ofere lumii „otrăvită de bancheri și industriași" (cum spunea Coubertin) nu numai o splendidă manifestare sportivă mondială cvadrienală, ci și o înaltă lecție de pedagogie universală. Pe măsură ce Jocurile Olimpice însele se impuneau opiniei publice mondiale, fondatorul lor, Pierre de Coubertin, el însuși strălucit pedagog, a simțit nevoia să sublinieze că acestea nu trebuie considerate un scop în sine, ci doar un mijloc și o formă adecvată pentru o operă umanitară de renovare fizică și spirituală pe scară largă. Astfel, Comitetul Internațional Olimpic a înscris în fruntea statutelor sale principiul fundamental după care **„scopul mișcării olimpice este acela de a promova dezvoltarea calităților fizice și morale care reprezintă baza sportului"**. Un asemenea țel nu putea fi firește atins doar prin ținerea Jocurilor Olimpice din 4 în 4 ani. Era nevoie de o activitate cu caracter științific și în perioadele dintre Jocuri.

Asemenea considerații au determinat convocarea primelor congrese olimpice care au purtat mai curînd trăsăturile unor forumuri consultative largi (deci fără putere de decizie), în cadrul cărora C.I.O. punea în dezbatere probleme importante care frămîntau mișcarea olimpică și lumea sportului mondial. După congresul de constituire a mișcării olimpice, din 1894, de la Paris, care a ales primul Comitet Internațional Olimpic, au mai fost convocate congrese olimpice la: Le Hâvre (1897) — consacrat în principal problemelor de psihologie și pedagogie sportivă; Bruxelles (1905) — dedicat temei „sport și educație fizică"; Paris (1906) — cu subiectul „sport, artă și literatură"; Lausanne (1913) — dezbătînd „psihologia și fiziologia sportului"; Paris (1914) — rezervat importantelor probleme organizatorice ale Jocurilor Olimpice; Lausanne (1921) — avînd în centrul discuțiilor programul olimpic, pentru prima oară supus oficial consultării federațiilor internaționale; Praga (1925) — din nou cu caracter pedagogic (probleme de bază ale educației fizice, participarea femeilor la sport etc.); Berlin (1930) — cu consolidarea statutului sportivului amator și a programului olimpic. Din acest moment, C.I.O. a înlocuit congresele cu reuniuni speciale cu reprezentanții comitetelor naționale olimpice și ai federațiilor internaționale.

Abia după un interval de 43 de ani, în 1973, la Varna, a fost reluat ciclul congreselor olimpice. Pus sub semnul devizei „Sportul pentru o lume a păcii", congresul de la Varna a procedat la un larg schimb de opinii, cu participarea principalilor factori ai mișcării olimpice dar și ai sportului mondial, remarcîndu-se prin atmosfera de mare seriozitate și nivelul ridicat al intervențiilor, ceea ce a impus aproape cu naturalețe decizia ca de aci înainte congresele olimpice să se țină, în principiu, la intervale de 8 ani. Mai mult, pentru a evita caracterul oarecum prea general, s-a stabilit ca în viitor congresele să fie profilate pe teme prioritare în aria de preocupări a mișcării olimpice.

Iată-ne astfel ajunși în preajma celui de al 11-lea Congres olimpic, cel de la Baden-Baden (în R. F. Germania), care va reuni, între 23 și 28 septembrie, pe reprezentanții cei mai de seamă ai sportului mondial, în încercarea de a da răspuns întrebărilor cruciale ridicate de cele trei teme principale: **1. Viitorul Jocurilor Olimpice; 2. Cooperarea internațională (în sport); 3. Viitorul mișcării olimpice.** În condițiile date ale istoriei Jocurilor Olimpice, congresul acesta este menit să demonstreze unitatea deplină a mișcării olimpice. Potrivit regulamentului Congresului, nu se vor adopta rezoluții, dar concluziile dezbaterilor pot indica importante orientări pentru viitorul mișcării olimpice.

Delegația Comitetului Olimpic Român — reflectînd nobilele idei de politică internațională ale țării noastre — va milita de la tribuna Congresului pentru acele principii care contribuie la consolidarea mișcării olimpice ca promotoare a păcii și prieteniei între tinerii din toată lumea, ca propulsoare a dezvoltării educației fizice și sportului pe întregul glob, ca element de proliferare a idealurilor olimpice.

La Baden-Baden sînt așteptați peste 1000 de participanți la Congres: membrii C.I.O., delegați ai C.N.O. și ai federațiilor internaționale, 500 de ziariști acreditați. Suflul nou care bate în mișcarea olimpică a determinat și invitarea la congres a 32 de sportivi campioni sau medaliați olimpici și 10 antrenori vestiți, dîndu-se astfel un caracter larg democratic acestui for al mișcării olimpice mondiale. Importanța Congresului de acum crește firește în perspectivă istorică dacă ne amintim că la primele ediții au luat parte 100-200 de delegați din 10—20 de țări, în timp ce de astă dată vor fi prezenți congresiști din peste 140 de țări de pe toate continentele!

Victor BĂNCIULESCU

OCTOMBRIE ȘI NOIEMBRIE, LUNILE CUPELOR EUROPENE LA BASCHET

● Steaua, în serie cu deținătoarea C.C.E. ● „U" Cluj-Napoca are mari șanse de a evolua într-una din grupele semifinale ● Vor juca Tkacenko și Belostenii la București?

Celor mai bune echipe de baschet ale țării, cîștigătoarele titlurilor de campioane naționale (Steaua la băieți, Universitatea Cluj-Napoca la fete), învingătoarea în „Cupa României" (Voința București la fete) și a doua clasată în Divizia „A" (Dinamo București), li se oferă cinstea de a reprezenta România în prestigioasele cupe europene: C.C.E. (masculin și feminin), „Cupa Liliana Ronchetti" (feminin) și Cupa cupelor (masculin). Ținînd seama de evoluția impresionantă a baschetului european, mai precis de creșterea valorică a unor echipe pînă nu de mult modeste, este de așteptat ca cele patru formații românești să abordeze întrecerile cu deplină responsabilitate, în scopul unei comportări cît mai onorabile.

Iată, succint, cum vor evolua echipele române în primele tururi. **Steaua, în C.C.E.**, face parte din seria „A", alături de **Maccabi Tel Aviv** (deținătoarea trofeului; va juca la 15 octombrie la Tel Aviv și la 12 noiembrie la București), **B.S.C. Saturn Köln** (8 octombrie la București, 5 noiembrie la Köln) și **Torpan Pojat Helsinki** (22 octombrie la București, 19 noiembrie la Helsinki). Echipele clasate pe primul loc în fiecare dintre cele șase serii vor susține turneul semifinal al C.C.E. Menționăm formațiile cap de serie: **Maccabi Tel Aviv, Squibb Cantu** (Italia), **Partizan Belgrad, Den Bosch** (Olanda), **F. C. Barcelona** și **T.S.K.A. Moscova. În C.C.E. la fete**, în tur preliminar, **Universitatea** va juca cu **S. C. Atena** (8 octombrie la Atena, 15 octombrie la Cluj-Napoca). Învingătoarea va juca, în „optimi", cu învingătoarea dintre **S.T.C. Londra** și **C.I.F. Lisabona**, după care vor urma jocurile din grupele sferturilor de finală. **Dinamo București** — în Cupa cupelor, va intîlni în tur preliminar pe **Besiktas Istanbul** (3 octombrie la Istanbul, 13 octombrie la București); învingătoarea va juca în „optimi" cu **Stroitel Kiev**, echipă din care fac parte cunoscuții internaționali **Tkacenko** și **Belostenii**. În sfîrșit, în **„Cupa Liliana Ronchetti"**, **Voința București** va juca, în „optimi", cu **Maccabi Darom Ramat Her** (1 noiembrie la Ramat Her, 11 noiembrie la București). Învingătoarea va evolua într-una din grupele sferturilor de finală.

VIITOARELE C. M. DE BASCHET

Cea de-a 9-a ediție a campionatelor mondiale masculine de baschet se va desfășura anul viitor între 15 și 28 august, în Columbia. Meciurile din grupele preliminare se vor disputa în orașele **Medellin, Bucaramanga, Cali** și **Bogota**.

ÎNTRECERILE HALTEROFILILOR

Campionatele mondiale și europene de haltere au continuat în orașul Lille (Franța) cu desfășurarea întrecerilor la categoria mijlocie (82,5 kg), la care nu au luat startul sportivi români. Iată primii clasați: **1. Iurik Vardanian** (U.R.S.S.) 392,5 kg (170; 222,5); **2. Asen Zlatev** (Bulgaria) 372,5 kg (170; 202,5); **3. Dușan Poliacik** (Cehoslovacia) 367,5 kg (157,5; 210); **4. Jan Liszowski** (Polonia) 357,5 kg; **5. Janusz Alkimowicz** (Polonia) 350 kg; **6. Bertalan Mendzak** (Ungaria) 342,5 kg.

Ultimul sportiv român care va lua startul este Ștefan Tasnadi (cat. grea) programat să concureze duminică.

● FIȘIER ● FIȘIER ● FIȘIER ● FIȘIER ● FIȘIER ● FIȘIER ●

„EUROPENELE" DE TENIS DINTR-O PRIVIRE

La Atena încep luni întrecerile celei de a XIII-a ediții a campionatelor europene de tenis pentru amateri. Iată cîștigătorii celor 5 probe la seniori și (din 1978) tineret, în edițiile precedente:

Torino, 1969: simplu bărbați — **Barany**, simplu femei — **Vopickova**, dublu bărbați — **Lihaciov-Valkov**, dublu femei — **Morozova-Jansone**, dublu mix — **Korotkov-Morozova**.

Sofia, 1970: **Metreveli, Morozova, Metreveli-Lihaciov, Morozova-Kivi, Metreveli-Morozova.**

Luxemburg, 1971: **Metreveli, Morozova, Gasterek-Nowicki, Morozova-Jansone, Metreveli-Morozova.**

Budapesta, 1972: **Barany, Krașina, Metreveli-Lihaciov, Morozova-Jansone, Metreveli-Morozova.**

Pescara, 1973: **Metreveli, Morozova, Fibak-Nowicki, Morozova-Ivanova, Metreveli-Morozova.**

Wroclaw, 1974: **Taroczy, Navratilova, Metreveli-Kakulia, Morozova-Krașina, Metreveli-Morozova.**

Viena, 1975: **Metreveli, Tomanova, Nowicki-Niedzwiecki, Morozova-Krașina, Hutka-Navratilova.**

Perov, 1976: **Kakulia, Jausovec, Metreveli-Kakulia, Morozova-Cluvrina, Pala-Marsikova.**

Maribor, 1977: **Metreveli, Krașina, Metreveli-Kakulia, Morozova-Krașina, B. Pampulov-Jausovec.**

Brașov, 1978: Seniori: **Metreveli, RUZICI, Smid-Slozil, RUZICI-MIHAI, TR. MARCU-RUZICI.** Tineret (prima ediție): **Grazman, Budarova, DÎRZU-NIȚĂ, Budarova-Skronska, Lacek-Budarova.**

Sopot, 1979: Seniori: **Borisov, Morozova, Birner-Navratil, Morozova-Cimireva, Volkov-Cimireva.** Tineret: **Stiegler, MARIA ROMANOV, Elisenko-Ranghelova, MANCAȘ-DÎRZU, DÎRZU-CHIRIAC.**

Belgrad, 1980: Seniori: **Borisov, Elisenko, Borisov-Leonluk, Morozova-Zaițeva, Borisov-Elisenko.** Tineret: **Lacek, Skuherska, Teterin-Dzelde, Salnikova-Cemeva** (proba de dublu mixt nu s-a disputat).

● FIȘIER ● FIȘIER ● FIȘIER ● FIȘIER ● FIȘIER ● FIȘIER ●

Fotbal meridiane

UNGARIA VA ALINIA LA BUCUREȘTI O FORMAȚIE PUTERNICĂ

Desigur, la ora actuală, lotul celor 22 de jucători ai selecționatei de fotbal a Ungariei, anunțați la F.I.F.A., vă este cunoscut și de aceea nu-l voi mai repeta. Un lucru este cert: printre cei 22 se află fotbaliștii în formă corespunzătoare pentru abordarea unei partide atît de importante. Cu alte cuvinte, la București vom alinia cea mai bună formație posibilă la ora actuală.

Atmosfera în lotul nostru înainte de partida de la 23 septembrie cred că este în general destul de bună în condițiile unui meci susținut în deplasare. La noi se discută mult despre această întîlnire importantă, se caută cele mai bune soluții pentru alcătuirea formației, a tacticii de joc. Realitatea este — așa cum menționau ziarele budapestane — că, **după opinia noastră, nu acest joc va hotărî soarta calificării, dar că rezultatul lui va cîntări mult în această balanță.** Să nu uităm programul celor două reprezentative care urmează după 23 septembrie. România mai are două partide cu Elveția, una acasă și una în deplasare, în timp ce Ungaria susține pe teren propriu întîlnirile cu Elveția și Norvegia, apoi ultimul, la Londra, cu Anglia. Firește, toate confruntările din această grupă a IV-a preliminară a campionatului mondial sînt importante și fiecare în felul ei poate face să crească speranțele sau să le diminueze...

Pregătirile selecționatei ungare au început de mult, încă din primele zile ale primăverii. Se cunosc turneele echipei ungare efectuate în Portugalia, Spania, Austria și, firește, și rezultatele din ultimele zile cu formații mai slabe din diviziile inferioare din campionatul țării noastre, în care nu s-a urmărit scorul jocurilor, ci exersarea unor scheme tactice pentru întîlnirea cu România.

„Întrebarea-cheie" pe care și-a pus-o conducerea tehnică a federației ungare a fost aceea a folosirii jucătorilor aflați în străinătate. Întrucît cluburile unde activează jucătorii unguri — internaționali — n-au vrut să-i învoiască decît pentru ziua meciului, antrenorul **Kálmán Meszöly** a cerut

Corespondență din Budapesta

federației de specialitate să intervină pe lîngă echipele respective, să respecte clauza contractului, care prevede că fotbaliștii noștri aflați peste hotare trebuie puși la dispoziția selecționatei ungare în timp util, pentru o perioadă de acomodare. **Așa a fost posibil ca, de duminica trecută, întreg lotul să se reunească în Ungaria și să se pregătească în comun.**

Președintele federației ungare de fotbal, **György Szepesi, a declarat: „Pot afirma că meciul de la București nu se va încheia la egalitate, deoarece ambele formații vor lupta cu toate forțele pentru a mai face un pas spre calificare. În această partidă dîrză va învinge acela care va aborda jocul cu mai mult tact și calm. Cred că rezultatul va fi decis de un gol în plus, într-o parte sau în alta".**

Echipa Ungariei sosește marți după-amiază cu un avion special la București.

PÁL BORBELY
„Nepsport" — Budapesta

TELEX ● TELEX ● TELEX ● TELEX

ATLETISM ● La Moscova au continuat campionatele U.R.S.S. În proba feminină de 800 m victoria a revenit Ludmilei Veselkova cu 1:57,62, iar în cea de 100 m plat Natalia Bocina a fost cronometrată în 11,27. Rezultate înregistrate la masculin: 100 m — Sidorov 10,45; 800 m — Tarasov 1:48,95; triplusalt — Poganin 16,71; greutate — Mironov 19,59 m.

CICLISM ● Etapa a 10-a din „Tour de l'Avenir" încheiată la St. Gervais după 124,500 km a revenit columbianului Jimenez în 3h 35:20, urmat la 30 sec de sovieticul Morozov. În clasamentul general se menține liderul francezul Pascal Simon.

FOTBAL ● La Reykjavik, în meci tur pentru „Cupa U.E.F.A.", echipa franceză Bordeaux a întrecut cu 4—0 (3—0) formația locală Vikingur, prin golurile marcate de Fernandez, Trésor, Gemmrich și Lacombe.

SCHI ● Sezonul de sărituri a fost deschis în Cehoslovacia cu concursul desfășurat pe trambulina de la Frenstat, în care victoria a revenit iugoslavului Ulaga — 249,7 p (sărituri de 87,5 m și 89 m). Pe locurile următoare s-au clasat Ostwald (R.D. Germană) — 242,3 p și Brejcev (Bulgaria) — 241,7 p.

ȘAH ● Cea de a patra partidă a meciului pentru titlul mondial feminin, care se desfășoară la Borjomi între Maia Ciburdanidze și Nana Aleksandria, s-a întrerupt la mutarea a 41-a cu avantaj pentru Aleksandria. Scorul este egal: 1½—1½ (1).

TENIS ● În urma rezultatelor înregistrate în campionatele internaționale ale S.U.A., în Marele Premiu FILT la feminin continuă să conducă Chris Evert-Lloyd, cu 1 280 p, urmată de Martina Navratilova — 1 060 p, Hana Mandlikova — 1 005 p, Andrea Jaeger — 890 p, Tracy Austin — 845 p, Virginia Ruzici — 835 p, Sylvia Hanika, Regina Marsikova — cîte 745 p. ● În turneul de la Palermo: Orantes — Norback 3—6, 6—3, 7—5; Fibak — Perez 6—3, 7—6; Martinez — Franulovici 6—3, 5—7, 6—3; Barazzutti — Benavides 4—6, 6—3, 6—3; Higueras — Brown 5—7, 6—3, 6—3; Nystrom — Pecci 6—3, 4—6, 6—4.

Redacția și administrația: cod 79778 București, str. V. Conta 16, cf. P.T.T.R. 1, tel. centrală 11.79.70 și 11.50.59; secția coresp. 11.51.09; interurban 437; telex 10 356 romsp. Tiparul I. P. „Informația" Pentru străinătate: abonamente prin ILEXIM — departamentul export import presă. P.O. Box 136—137, telex 11 226, București, str. 13 Decembrie nr. 3. R. 1. 10363