PROLETARI DIN TOATE ȚĂRILE, UNIȚI-VĂ !

Sportul

ZIAR AL CONSILIULUI NAȚIONAL PENTRU EDUCAȚIE FIZICĂ ȘI SPORT

ANUL XXXIX — Nr. 10 363 | 8 PAGINI — 50 BANI | Marți 5 aprilie 1983

Dinamo București — în finala Cupei cupelor la handbal

SPIRITUL DE ECHIPĂ, DÎRZENIA ȘI VALOAREA ȘI-AU SPUS CUVÎNTUL !

Duminică, la Palatul sporturilor și culturii, am văzut unul dintre cele mai frumoase și mai bărbătești jocuri de handbal. În fața unui partener valoros și, mai ales, deosebit de dîrz, **Dinamo București a realizat un joc pe cît de bun valoric, pe atît de eficient.** Elevii antrenorilor **Ghiță Licu și Valentin Samungi** s-au prezentat la partida retur pregătiți excelent la toate capitolele: tehnic, fizic și tactic. În plus, ei au înțeles un lucru deosebit de important: că trebuie să evolueze calm, în orice situație, și că este absolut necesar să aibă o comportare în limitele regulamentului, astfel încît cei doi excelenți arbitri, **Oivindt Bolstad** și **Terje Anthosen** (Norvegia), socotiți cuplul nr. 1 în lume, să nu-i sancționeze, altfel spus să nu-și diminueze, singuri, potențialul.

Toate problemele puse, în general, de **Zeleznițiar Niș, deținătoarea „Cupei Iugoslaviei", au fost astfel rezolvate și Dinamo București și-a croit drum spre finala Cupei cupelor fără a cunoaște înfrîngerea, realizînd opt victorii consecutive.** Sperăm ca în cele două partide ale finalei cu S.K.A. Minsk, echipa lui **Karșakievici și Sevțov**, Dinamo București să evolueze la același înalt nivel și să producă tuturor iubitorilor handbalului de la noi bucuria de a cuceri, după 18 ani, o nouă cupă continentală, chiar în zilele sărbătoririi celei de a 35-a aniversări a clubului Dinamo București.

Ceea ce ne-a impresionat la Dinamo (accentuăm firesc pe realizări, dar nu trebuie omis — în pregătirea finalei — existența unor discrepanțe de exprimare pe parcursul meciului și chiar pe cel al aceleiași reprize, neatențiile în atac, care au dus la irosirea unor faze ofensive prin pasarea mingii la adversar sau prin trimiterea ei în aut, căderea sistemului defensiv în repriza a doua ș.a.m.d.) **a fost îndeosebi spiritul de echipă. Mircea Bedivan** și colegii săi s-au ajutat continuu, fără a-și face imputări la inerentele greșeli dintr-un meci atît de aprig, s-au suplinit în fazele de apărare, și-au pasat mingea oportun, renunțînd la ipoteticele realizări personale în folosul celor reale ale echipei, s-au încurajat și îmbărbătat permanent. A fost, apoi, tot ca un atu important în obținerea succesului, multitudinea posibilităților team-ului dinamovist. În prima repriză, cînd **Claudiu Ionescu** a apărat extraordinar, închizînd pur și simplu poarta, cînd eficiența

Hristache NAUM

(Continuare în pag. a 6-a)

Tînărul Tudor Roșca *(în imagine cu balonul) a fost, în repriza a doua, unul dintre artizanii victoriei* Foto : I. MIHĂICĂ

Campionatele de cros sub semnul tinereții

SPERANȚELE SEMIFONDULUI AU PĂȘIT CU DREPTUL PE DRUMUL PERFORMANȚEI

O gazdă primitoare (hipodromul craiovean din Parcul poporului este unul din traseele clasice ale crosului național), un cadru natural imbietor și 9 curse spectaculoase, cu aproape 800 de alergători și alergătoare, au făcut din cea de-a 67-a ediție a campionatelor republicane de cros un spectacol sportiv extrem de pentru sezonul de pistă, cam tot ce are mai bun semifondul și fondul românesc, de la seniorii consacrați la cele mai tinere speranțe, juniorii și junioarele de categoria a III-a.

Cursele mari au fost cîștigate de favoriți, Maricica Puică și György Marko. Absența (motivată) a Fiței Lovin i-a lăsat Maricicăi Puică doar grija

Start în cursa senioarelor cu Maricica Puică *(în stînga) și* Doina Melinte *(dreapta) în fruntea plutonului*

Foto : Adrian NEAGU — Craiova

reușit. Impresionant, de obicei, prin efortul mare solicitat adesea în condiții grele, crosul dezvăluie un alt fel de frumusețe atunci cînd vezi pe tăpșanul înverzit de primăvară un pluton de peste 100 de concurenți... În plan sportiv, crosul de la Craiova ne-a oferit prilejul să urmărim, la încheierea perioadei de iarnă și înaintea începerii pregătirii de a-și cunoaște posibilitățile de moment. Accidentată în ianuarie (smulgere de ligamente la articulația gleznei), fosta campioană mondială de cros a dorit să alerge duminică numai pentru a aduce succesul echipei clubului său, Olimpia.

Vladimir MORARU

(Continuare în pag a 6-a)

Finalele „Daciadei" și ale campionatelor naționale de biatlon

VL. TODAȘCĂ ÎNVINGĂTOR LA 20 km, DATORITĂ PRECIZIEI LA TRAGERI

PIATRA ARSĂ, 4 (prin telefon). Biatloniștii participanți la finalele **„Daciadei"** și ale campionatelor naționale de seniori au avut, luni dimineața, surpriza unui strat proaspăt de zăpadă, pulver, depus în cursul nopții. Zăpada imaculată, soarele strălucitor și vîntul puternic (mai cu seamă în timpul primelor două trageri) nu au favorizat pe concurenți care (și așa neobișnuiți în acest sezon să alunece pe schiuri și să tragă la altitudinea de 1 950 de metri, unde se află Platoul Piatra Arsă) au întîmpinat dificultăți la trageri. Traseul s-a dovedit și el greu : foarte multă

Radu TIMOFTE

(Continuare în pag a 7-a)

Vladimir Todașcă, *cîștigătorul cursei de 20 km* Foto : D. NEAGU

De joi pînă duminică, un atractiv turneu internațional de polo

„CUPA ROMÂNIEI" ARE LA START FORMAȚIA VICECAMPIOANĂ A LUMII ȘI PE CEA CAMPIOANĂ MONDIALĂ UNIVERSITARĂ

Turneul internațional de polo al țării noastre, dotat cu Cupa României, se înscrie în rîndul competițiilor intrate în tradiție, ajungîndu-se în acest an la ediția cu numărul 7. Întrecerea și-a cîștigat totodată și un frumos prestigiu, pe lista învingătoarelor figurînd echipe bine cotate în sportul cu mingea pe apă: Ungaria (1976 și 1977), U.R.S.S. (1979), Cuba (1980), celelalte două ediții — din 1978 și 1982 — dînd cîștig de cauză naționalei noastre.

Și acum, de joi pînă duminică, la bazinul bucureștean Floreasca vor putea fi urmărite evoluțiile unor reprezentative puternice, în frunte cu a doua formație a lumii la cea mai recentă competiție supremă, **Ungaria, și cu campioana mondială universitară, Cuba.** Celelalte echipe oaspete, **Bulgaria, Cehoslovacia și Polonia,** sosesc în Capitală cu gîndul unor prestații de calitate, disputele anunțîndu-se realmente atractive.

Reprezentativa României privește competiția ca pe un excelent prilej de verificare a acumulărilor făcute pînă în prezent în perspectiva turneului de calificare de la Bruges,

Geo RAEȚCHI

(Continuare în pag. a 7-a)

LISABONA ȘI BENFICA, ÎN AȘTEPTAREA UNIVERSITĂȚII CRAIOVA

LISABONA, 4 (prin telex). Capitala Portugaliei, oraș de un milion de locuitori, așteaptă pentru marți la prînz, cu curiozitatea caldă proprie lusitanilor, latini ca și noi și la fel de pasionați amatori de fotbal, pe **Universitatea Craiova.** Pe bulvardele înflorite ale Lisabonei, unde totuși temperatura nu este mai mare decît la București zilele trecute, afișe mari anunță meciul Benfica — Sporting Lisabona, acum consumat și cu un deznodămînt inedit, dar și panouri de o schioapă pentru meciul de miercuri, cu Craiova, prevăzut să înceapă la ora 21, ora locală (23 la București). La mesele de pe trotuare ale cafenelelor se citește ziarul de sport **„A Bola"** (mingea) și se discută cu iritare refuzul Benficăi, definitivat azi, de a nu permite transmiterea în direct a meciului decît dacă televiziunea portugheză plătește 70 000 de dolari. Televiziunea a refuzat această sumă și Benfica, recunoscută aici pentru cereri de sume enorme cînd televizează jocurile, preferă să aibă 70 000 de bilete vîndute. Iată cauza netransmiterii la televiziune, care îi afectează, din păcate, pe telespectatorii români.

INAMICUL NR. 1, FILIPOVICI ?

Amintirile vechilor cunoștințe portugheze ca **Eusebio, Torres, Coluna, Simoes** și antrenorul **Otto Gloria** reapar în magnetoscopul memoriei, atunci cînd intri pe „Estadio de Luz" („Stadionul luminii") al clubului Benfica. Dar cine sînt oare **Nené, Carlos Manuel, Sheu, Chalana** sau **Diamantino,** vedetele de azi ale Benficăi ? Ce valoare și ce cotă au aceștia ? Pe **Filipovici** îl știm și Universitatea Craiova are de ce să se teamă de el, chiar dacă antrenorul **Nicolae Ivan** care a văzut meciul cu Sporting spune că este cam lent. Totuși el marchează și a făcut furori la Roma, unde a marcat cele două goluri cu care Benfica a învins pe lidera campionatului italian. Iar la Lisabona în meciul retur tot el a înscris unicul punct al portughezilor. Așadar avem de ce să ne temem de acest Filipovici, acum în vîrstă de 30 de ani. Pe cînd avea doar 17 ani, în 1970, și juca la Steaua Roșie Belgrad

Aurel NEAGU

(Continuare în pag a 8-a)

Sezonul de tenis în aer liber a început

TERENURI CU ACTIVITATE FĂRĂ ÎNTRERUPERE (la T. C. B.) ȘI TERENURI... PĂRĂSITE (la „23 August")

Sezonul de tenis în aer liber nu a început de mulți ani atît de timpuriu ca în această primăvară ! Încă de la sfîrșitul lui februarie se putea întrezări că activitatea în aer liber bate la ușă, ceea ce i-a îndemnat pe bunii gospodari să facă toate pregătirile, astfel ca, din prima zi bună să se poată juca tenis pe terenuri de zgură. Alții însă — mai sînt, din păcate, și din acestia — au avut nevoie de aproape o... lună de zile, precum și de multe dădăceli pentru a întreprinde măsurile necesare începerii activității în aer liber.

TENIS CLUB BUCUREȘTI ȘTIE SĂ-ȘI... ÎNTREȚINĂ FIRMA !

Cine a trecut pe lîngă terenurile din vecinătatea Operei române a putut vedea, încă din primele zile ale lunii martie, că pe un teren se juca tenis ca în plin sezon în aer liber. În același timp, cîțiva lucrători cerneau zgura, pregătind-o pentru a fi împrăștiată, la vremea oportună, pe celelalte terenuri. Acest timp prielnic nu s-a lăsat mult așteptat : pe 15 martie au fost date în folosință alte cinci terenuri pentru ca două zile mai tîrziu întreaga bază să fie pusă la dispoziția performerilor și abonaților — susținători ai Te-

Ion GAVRILESCU

(Continuare în pag. a 6-a)

ANALIZA COMPORTĂRII NESATISFĂCĂTOARE A HOCHEIȘTILOR NOȘTRI LA C.M. DE LA TOKIO (în pag a 6-a)

SPORTURI TEHNICO-APLICATIVE

CONSTANTIN MANOLACHE – UN ANTRENOR DE NĂDEJDE

În luna august 1954 revista **„Aviația sportivă"** dedica o pagină întreagă **unui pilot de nădejde** care, în timpul viscolului, dovedise că se poate transporta cu o „jucărie" din lemn și pînză medicamente și sînge celor în suferință. În luna februarie a acestui an C.N.E.F.S. acorda titlul **de antrenor emerit** unui pilot. Reper comun: numele **CONSTANTIN MANOLACHE.**

Cine este Constantin Manolache? Pe scurt: pilot de vînătoare — 1948 ● Instructor — 1949 ● Pilot-recepționer în 1950 ● Comandant de escadrilă — 195 ● Comandant de regiment — 1951 ● Director al școlii de pilotaj în aviația sportivă — 1952 ● Șeful Aeroclubului Central Român și secretarul Federației Aeronautice Române — 1958 ● Pilot-instructor principal în Direcția generală a aviației civile — 1961 ● Instructor și recepționer pentru elicopterul Ka-26, 1968 ● Pilot șef-recepționer la I.R.M.A. București — 1971 ● Vicepreședinte al Federației Aeronautice Române — 1978 ● Membru în Comisia internațională de acrobație aeriană a Federației Aeronautice Internaționale, arbitru internațional ● Și mai sînt...

Ce-a făcut în cele aproape patru decenii petrecute pe aerodrom? A zburat ● La început cu **Fleet-ul** și cu **Nardi-ul**. Generația care și-a început ucenicia în 1944 a avut parte, în mod obligatoriu, de aceste două aparate ● Au urmat: **I.A.R.-39, I.A.R.-80, I.A.R.-81, Me-109G, La-5, Iak-11** (cu excepția primului, toate de vînătoare), în total 16 tipuri de avioane militare ● Apoi, în aviația sportivă: **Iak-18, An-2, Po-2, MR-2, ZLIN-226, ZLIN-381, ZLIN-526, ZLIN-726, ZLIN-50** ● Pentru aparatele de concepție și construcție românească **Rg-6, Rg-7, I.A.R.-818H, I.A.R.-821, I.A.R.-822, I.A.R 823, I.A.R.-826, I.A.R.-827, IS-23, IS-24** a fost „naș" căci le-a testat, formînd și instruind în același timp primii piloți-recepționeri de fabrică de la noi ● În ceea ce privește **B.N.-2-ul** este primul care face „trecerea" pe acest tip, după care elevii săi l-au luat în stăpînire ● A zburat și cu aparatele „grele" ale unei epoci nu prea îndepărtate: **Li-2** (cunoscut și sub inițialele D.C.-3 sau C-47) și **Il-14** ● Cel mai bine i s-au potrivit însă avioanele mici, suple, ușoare cu care te poți juca după cum îți permite fantezia și talentul. Cu acestea a cîștigat titlul de **campion național al acrobației** în anii 1958 și 1961, a stabilit în 1958 un **record internațional de viteză pe parcurs recunoscut** (București — Kiev, cu un **I.A.R.-813**) obținînd, firesc, titlul de **maestru emerit al sportului** ● Între timp mai zbura cu parașutiștii, inaugurînd la noi lansările de noapte, iar pentru a fi în temă a obținut și brevetul de parașutist ● Sau organiza și participa la mitinguri (vreo 35) ● Sau devenea pilot planorist (licență pentru două tipuri) ● Sau răspundea „prezent" în clipele de aprigă încleștare: 1954 — cu un aparat pe schiuri înfrunta viscolul 1976 — cu elicopterul venea în ajutorul celor năpăstuiți de puhoaie; 1972 — cu un avion sanitar aducea din străinătate în condiții meteo infernale un muncitor român care avea nevoie urgentă de tratament medical de înaltă specialitate ● În toate momentele acestei vieți, de zburător în primul rînd, a instruit, educat și format piloți. De la a.b.c., la prelungiri de licență, de la treceri pe un alt aparat, la formarea de recepționeri.

În 1977, odată cu pensionarea — bilanțul: 22 200 ore de zbor, 56 de tipuri de aparate pilotate, 21 de aterizări forțate (soluție de ultim moment pentru rezolvarea unui eveniment de zbor), șapte lansări cu parașuta. Urma să stea la „gura sobei". Toată experiența înmagazinată își pierdea folosința. „Musafir" pe aerodrom. De nesuportat pentru un om care depășise 20 000 de ore de zbor (autorul, cel puțin, nu cunoaște la noi un al doilea performer). Vicerreședinte al F.A.R. (muncă obștească) se oferă să reînvie școala românească de acrobație aeriană. O lămurire se impune. Există piloți, mulți, foarte mulți, care de-a lungul unei cariere corecte exemplare, nu fac altceva decît să decoleze, să ia înălțime, să vireze și să aterizeze. Pentru ei acrobația nu există. Nu au nevoie de ea. Sînt profesioniști corecți cu experiență, oameni de bază, harnici. Dar... Există și cei cu har. Aviația noastră a avut și din aceștia cu prisosință. **Romeo Popescu, Nicolae Iliescu-Mitralieră, Bazu Cantacuzino, Mihai Pantazi, Alex Papană, Pufi Popescu, Petre Ivanovici, Max Manolescu, Octavian Băcanu, Ștefan Calotă și... Constantin Manolache.**

Cînd a preluat destinele acrobației, doar vreo doi piloți se încumetau să-și încerce cu adevărat puterile. Cît despre acrobate erau sublime, dar nu prea existau. La prima „ieșire în lume" a băieților (C.M. 1976) după o îndelungată absență, ultimele locuri din clasament ale noastre au fost. Se pleca de fapt de la zero. Talente însă existau. A demonstrat-o evoluția ulterioară. Trebuiau depistate și pregătite. Erau necesare: experiență, răbdare, entuziasm. Pensionarul Manolache le-a avut. Pe rînd, prin „laborator" (aerodrom) s-au perindat noile promoții. Zburau impreună. De atunci a mai adunat vreo mie de ore. Lotul național a prins consistență. Cu fiecare participare creșterea calitativă s-a făcut simțită. La ultimul „mondial", 1982, locul 8 pe echipe (17 țări) la băieți. Plasarea piloților în prima treime, la individual, este departe de „coada" pe care o stăpîneau „în exclusivitate" doar cu cinci ani mai înainte. Și mai relevant la fete. C.E. 1981: individual — 5, 7, 8; pe echipe — 2 (neoficial, nu s-a alcătuit clasament). C.M. 1982: individual — 11, 13, 15; pe echipe — 4. Țări care trimit cîte o concurentă mai există, dar care pot prezenta o echipă (3 sportive) nu sînt decît 5—6. Noi, astăzi, pe lîngă formația de bază avem și două rezerve. Elocvent, nu?

C.N.E.F.S. a adăugat șirului de ordine, medalii, distincții și titlul care, simbolic, îl caracterizează. Un „părinte" sever cînd trebuie, îngăduitor cînd e cazul, care știe să-și educe și să-și apere „puii". Cu ei a renăscut școala românească de acrobație. Cu ei va merge mai departe, căci antrenorul emerit Constantin Manolache privește mereu înainte.

Dinu COSTESCU

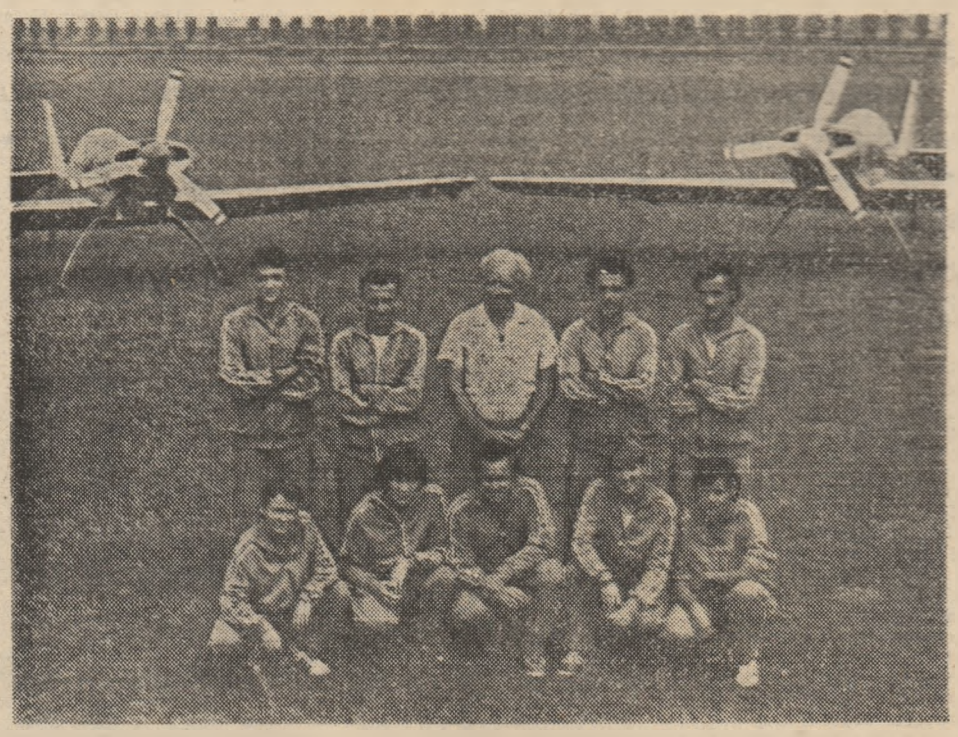

August 1982. Antrenorul Constantin Manolache *în mijlocul elevilor săi înaintea plecării la „mondiale"* Foto: D. NEAGU

„ARIPI" PENTRU PERFORMANȚĂ

Pasiunea pentru sport a elevilor de la **Școala generală nr. 11** din Pitești apare și mai pregnantă ori de cîte ori colectivul acestei unități de învățămînt (1 601 de elevi în clasele I—VIII), este chemat să participe la diferite acțiuni sportive înscrise sub genericul „Daciadei", unde obține de fiecare dată locuri de frunte. „Am ajuns să fim cunoscuți în municipiu și în județ prin intermediul activității sportive, ceea ce reprezintă un stimul și în celelalte domenii", remarca prof. Maria Stefănescu, directoarea școlii piteștene.

Concretizarea activității sportive a elevilor de aici, la o calitate superioară, are ca dominantă poziții pe podium în întrecerile „Daciadei" și, de cîțiva ani încoace, descoperirea unor copiii cu aptitudini, care trec în „atelierele" unor unități sportive specializate. Una dintre acestea este **Clubul sportiv școlar „Aripi"**. Directorul, prof. **Nicolae Vamașu**, are cuvinte de mulțumire vizavi de colegii săi de la „generală 11" (**Nicu și Georgeta Costea, Marcian Constantinescu, Mariana Nedelcovici**) pentru modul cum înțeleg să colaboreze cu antrenorii, sprijinind nemijlocit acțiunea de depistare a elevilor talentați în sport.

„Atelierele" conduse de profesorii-antrenori **Gabriel Trandafirescu** și **Mihai Georgescu** desfășoară o activitate dintre cele mai laborioase în pregătirea fizică și specifică, tehnică și tactică, pe ani de studii, ca și în participările la competiții. „Duelul" la nivelul juniorilor III între C.S.Ș. „Aripi" și F.C. Argeș, de pildă, aduce pe stadion mii de elevi din întregul municipiu.

În același timp, se fac intense pregătiri pentru **Criteriul cluburilor sportive școlare**, de la Tg. Jiu, unde este așteptată tradiționala confruntare sportivă dintre micii fotbaliști de la C.S.Ș. „Aripi" și cei de la „Electroputere" Craiova. Apoi, în vacanța mare, alte și alte competiții, care vor spori faima acestui club, prin care au trecut **M. Zamfir** și **Eduard**, divizionari „A". **Serb** și **Ivanov**, chemați la Lucrafărul. Cei care își vor lua... zborul cît de curînd, promit să fie **Gh. Emilian** și **Cosmin Dobrinoaia** (grupa mică), **Răzvan Tunaru, Marian Teodorescu** și **Iulian Vilan** (grupa mare).

Chiar dacă s-ar limita la aceste cîteva descoperiri, C.S.Ș. „Aripi" și-ar justifica titulatura de club care pregătește tineretul studios din Pitești pentru performanță.

Tiberiu STAMA

HIPISM

FORMAȚIA Ș. IONESCU — LIDER CONCLUDENT

Reunirea de duminică, de pe hipodromul din Ploiești, a fost dominată de formațiile S. Ionescu, V. Gheorghe și R. I. Nicolae, toate cu cîte două victorii. Atacînd din plecare cu Humor, S. Ionescu nu a mai dat nici o speranță adversarilor, obținînd prima victorie, iar cu Adorata pe a doua. Humor se anunță un concurent de temut al generației de 3 ani. Prin aceste victorii, S. Ionescu și-a consolidat puternic locul de lider al celor două campionate (antrenori și driveri). Luînd un start lansat, Onix a trecut primul linia de sosire în principala cursă a zilei, iar Veteran, în plin progres, a adus ce-a de a doua victorie a formației R. I. Nicolae. Din formația V. Gheorghe s-a detașat Gogol, care, prin maniera cum a fost condus (a luat capul după 300 m), a dovedit că este un 4 ani în plină transformare, precum Feteasca, un cal metronom, care a completat cele două victorii. Mai consemnăm la cai în plină transformare pe Răstimp, cu care G. Solcan a făcut o cursă de mare precizie. N. Gheorghe, cu Melin, a obținut victoria, deși se afla la reintrare. Au mai cîștigat Rudy, din formația M. Ștefănescu, care însă a trebuit să umble la rezerva de secunde și Ogășan, din formația D. Toduță, care a și produs marea surpriză a zilei.

REZULTATE TEHNICE: Cursa I: 1. Veteran (Moise) 1:41,5, 2. Fondista. Cota: cîșt. 5, ord. 10. **Cursa a II-a:** 1. Humor (S. Ionescu) 1:33,3, 2. Daniela, 3. Laura. Cota: cîșt. 4, ord. 6, ev. 16, ord. triplă 229. **Cursa a III-a:** 1. Feteasca (V. Gheorghe) 1:30,2, 2. Heme uș. Cota: cîșt. 2,40, ord. 8, ev. 7, triplu 1—2—3 272. **Cursa a IV-a:** 1. Rudy (Florea) 1:30,6, 2. Client, 3. Titu. Cota: cîșt. 8, ord. 7, ev. 10, ord. triplă 352. **Cursa a V-a:** 1. Ogășan (Pătrașcu) 1:33,6, 2. Catren. Cota: cîșt. 5, ord. 36, ev. 21, triplu 3—4—5 950. **Cursa a VI-a:** 1. Onix (Moise) 1:29,8, 2. Somon, 3. Copăcel. Cota: cîșt. 4, ord. 28, ev. 125, ord. triplă 302. **Cursa a VII-a:** 1. Gogol (Simion) 1:30,7, 2. Dineu. Cota: cîșt. 3, ord. 3, ev. 25, triplu 5—6—7 880. **Cursa a VIII-a:** 1. Adorata (S. Ionescu) 1:33,8, 2. Suvan, 3. Sabot. Cota: cîșt. 8, ord. 53, ev. 16, ord. triplă închisă. **Cursa a IX-a:** 1. Răstimp (Solcan) 1:34,6, 2. Radna, 3. Herald. Cota: cîșt. 3, ord. 16, ev. 16, ord. triplă 45, triplu 7—8—9 200. **Cursa a X-a:** 1. Melin (N. Gheorghe) 1:37,3, 2. Silemiu. Cota: cîșt. 2.80, ev. 17, ord. 24.

A. MOSCU

în radioamatorism

ENTUZIASMUL NU POATE REZOLVA TOTUL

Radioamatorismul se numără printre sporturile mai puțin cunoscute de marele public și aceasta pentru că activitatea obișnuită a radioamatorilor, ca și competițiile la care ei participă — unele adevărate aventuri pe calea undelor, peste paralelele și meridianele pămîntului — se desfășoară fără spectatori, în anonimatul încăperilor în care sînt instalate stațiile, ori pe cărări de păduri, cînd este vorba de radiogoniometrie (plastic denumită „vînătoare de vulpi"). Iată de ce, folosind prilejul unei puneri în discuție a problemelor legate de acest sport tehnico-aplicativ, făcută de Serviciul sport de masă din C.N.E.F.S., cu participarea reprezentanților unor factori cu atribuții în acest domeniu — acțiune salutară — ne propunem o pledoarie pentru radioamatorism.

Primul contact cu lumea aparent enigmatică a undelor radio constituie, pentru oricine o face, un îndemn irezistibil de a explora în continuare necunoscutul, de a dezlega tainele tehnicii, de a învăța și de aceea radioamatorii, chiar de la vîrsta cravatelor roșii cu tricolor, ne impresionează prin cunoștințele lor. Și nu sînt puțini „ucenicii" lui Morse, ca să le spunem așa. Numai în Casele pionierilor și șoimilor patriei funcționează peste 5 000 de cercuri de radioamatorism, cu peste 150 000 de copii, iar în școlile generale sînt organizate peste 3 800 de cercuri, cu peste 70 000 de sportivi. La acestea se adaugă cercurile de radioamatorism organizate în întreprinderi, case de cultură, case ale tehnicii pentru tineret, în asociațiile și cluburile sportive și, desigur, radioamatorii cu stații individuale. Numărul indicativelor purtînd prefixul YO, adică al stațiilor românești care operează în... arenele acestui sport, depășește numărul de 7 500. Activitatea lor, a acestor sportivi de o admirabilă seriozitate și consecvență, este de-a dreptul impresionantă și se măsoară — la radioamatorii de emisie-recepție — prin numărul de legături stabilite cu partenerii din toată lumea. Să dăm un singur exemplu: în 1980, cu prilejul trecerii Flăcării Olimpice prin România, de la o stație a federației de specialitate, care a însoțit caravana montată pe o mașină, entuziaștii sportivi ai undelor au stabilit legături — transmițînd mesaje de prietenie — cu peste 18 000 de stații de radioamatori din peste 90 de țări. Dar radioamatorismul nu înseamnă numai lucrul la stație. Înseamnă și probele de radiotelegrafie și radiogoniometrie (Federația Română de Radioamatorism își propune ca prin radiocluburile județene să fie atrași numai în acest an spre această activitate peste 2 700 de copii). Apoi, mai înseamnă activitatea de construcții radio, tot mai folositoare, mai prețioasă în această epocă a tehnicii, pe care o trăim.

Nu ne propunem să trecem în revistă performanțele acestor sportivi, dar se cere a fi subliniat, totuși, că ei participă la numeroase competiții internaționale (pe calea undelor), unele organizate chiar de F.R.R. și au obținut în ultima vreme (prin participare directă locul 2 la individual în Campionatul mondial de radiogoniometrie, locul 2 pe echipe la Campionatul european de radiotelegrafie sală și 2 locuri 1 la „Cupa Dunării '83"). Așadar, o activitate pe cît de spectaculoasă pe atît de importantă în pregătirea multilaterală a tineretului, cu precădere în tehnici de vîrf, cum sînt electronica și telecomunicațiile, în pregătirea pentru apărarea patriei. De aceea este lesne de înțeles importanța ce trebuie acordată îndeplinirii de către toți cei implicați în această pregătire a sarcinilor desprinse din documentele de partid, îndeplinire la cel mai înalt nivel calitativ, cu consecvență și responsabilitate. Atragerea tineretului spre petrecerea timpului liber în scopuri științifice și tehnico-sportive poate fi apreciată drept un act de patriotism.

După cum desprindeam din informarea federației de specialitate (secretar Iosif Paolazzo) nu în toate cazurile, din păcate, problemele radioamatorismului sînt înțelese și rezolvate potrivit cerințelor. Spre pildă, în unele județe (Bistrița-Năsăud, Gorj, Harghita, Neamț, Călărași și altele) radiocluburile nu au condiții corespunzătoare pentru o activitate tot mai fructuoasă și aceasta datorită insuficientului sprijin din partea C.J.E.F.S. și a celorlalte organe cu atribuții și sarcini în domeniul sportului. În unele cazuri, la casele pionierilor și șoimilor patriei activitatea de radioamatorism se rezumă doar la realizarea unor montaje electronice sub formă de jucării, iar la unele case ale tehnicii pentru tineret acest sport se reduce la... cursuri — cu plată — de depanatori radio TV. Tot din lipsa unei înțelegeri corespunzătoare, radioamatorismul își face cu greu drum în școli și în învățămîntul superior, în casele de cultură ale sindicatelor, în unele întreprinderi cu profil tehnic. Sportul undelor dispune de numeroși entuziaști susținători, de specialiști cu înaltă calificare și cu îndelungată experiență gata de a-și consacra timpul liber și priceperea lor atragerii și pregătirii unui număr tot mai mare de copii și tineri în această „școală" a tehnicii. Se cere însă ca ei să fie sprijiniți în lăudabila lor acțiune. Și aceasta în primul rînd de C.J.E.F.S.-uri, de organele cu sarcini și atribuții în mișcarea sportivă, de conducerile unităților în care se practică — sau se poate practica — radioamatorismul.

Viorel TONCEANU

STARTUL ÎN ETAPA DE VARĂ A „DACIADEI" — PRILEJ DE ÎNVIORARE A ACTIVITĂȚII SPORTIVE DE MASĂ

Duminică, în Capitală și în numeroase alte localități ale țării a fost o zi de adevărată sărbătoare a sportului: s-a dat startul în etapa de vară a celei de a III-a ediții a competiției sportive naționale „Daciada". *Timpul a fost frumos, numai bun pentru un asemenea eveniment sportiv deosebit, iar participarea pe măsură. În centrul atenției s-au situat alergările, care intră tot mai mult în preferințele copiilor și tinerilor, iar în ultima vreme și ale adulților. O largă paletă de discipline sportive au atras un mare număr de participanți, iar organizarea, după cum am fost informați, a fost la înălțime, prin grija și competența activului organelor sportive și a celorlalți factori cu atribuții. S-au văzut clar roadele strădaniilor, din ultima vreme mai ales, de a asigura continuitatea în organizarea de manifestații sportive duminicale, mai mari sau mai mici, care deprind pe copii și tineri cu mișcarea, îndeosebi la sfîrșit de săptămînă.*

Acest adevărat examen, trecut cu brio de participanți și de organizatori, a onorat cum se cuvine deschiderea etapei de vară a „Daciadei", a unui lung sezon de ample manifestări sportive, în care vor avea loc și finale pe țară. Duminica viitoare, alte localități vor organiza asemenea mari întreceri, salutînd debutul „Daciadei" de vară. Important este, *după părerea noastră,* ca fiecare sfîrșit de săptămînă să fie marcat de astfel de întreceri de masă, iar mobilizarea și organizarea de excepție, caracteristice acestui start, să devină o regulă.

În această pagină prezentăm cîteva aspecte de la deschiderea etapei de vară a „Daciadei" în Capitală.

La Parcul Tineretului din Capitală
ÎNTRECEREA CELOR PESTE 30000...

Totul a fost ca un vis... Pe fundalul imensului Parc al Tineretului din Capitală (124 de hectare!), în această superbă primăvară, mai bine de 30 000 de copii — preșcolari și elevi — precum și muncitori din întreprinderi și studenți au ținut să puncteze, printr-o participare entuziastă, inaugurarea etapei de vară a marii noastre competiții sportive naționale „Daciada", ajunsă la a III-a ediție.

Reușită deplină, iată dominanta acțiunii inițiată aici de activul Consiliului pentru educație fizică și sport al Sectorului 4, prin inimosul său președinte, prof. **Gheorghe Dumitru.** Se dorea să fie un corolar al unor acțiuni similare, de mai mici proporții, realizate, începînd din toamna anului trecut, la nivelul copiilor din grădinițe, al școlilor generale, al liceelor. Acum, **întregul tineret studios din sector a fost prezent în Parcul Tineretului, cu directorii de școli, cu profesorii** (nu numai cei de specialitate, cifra acestora s-a înzecit!), **într-o înțelegere deplină a devizei pe care „Daciada" o are, aceea de a reprezenta o competiție a TUTUROR, o întrecere organizată, cu perspectiva de a propulsa în performanță pe cei mai dotați dintre concurenți.**

Frumoasa și ampla acțiune sportivă de la Parcul Tineretului a avut, realmente, un caracter de masă. Tocmai de aceea nu vom insista asupra rezultatelor, cu toate că în alergările de cros, în cele de ciclocros (animate de veșnic tînărul **Tănase Ignat**) în întîlnirile de handbal, volei și minifotbal, în partidele de șah, tenis de masă și tenis de cîmp n-au lipsit copii și tineri cu o autentică vocație pentru performanță. Reprezentanții cluburilor sportive bucureștene, prezenți la acțiune, au avut, desigur, grijă să-i noteze pe cei care aspiră să ajungă pe treptele împlinirii, într-o disciplină sau alta. **Vom insista, în schimb, asupra spiritului de colaborare care a existat și care a asigurat reușita acțiunii.** Desfășurată sub conducerea Comitetului de partid al Sectorului 4 (întregul activ, în frunte cu tovarășa **Frusina Tașmău,** prim-secretar, a fost prezent printre participanți), **marea acțiune sportivă din Parcul Tineretului s-a bucurat de sprijinul nemijlocit al Consiliului municipal pentru educație fizică și sport, al Comitetului U.T.C., al Inspectoratului școlar și al Consiliului organizației pionierilor din sector.** Au colaborat, de asemenea, la reușita acțiunii, organizația de Cruce Roșie și Inspectoratul miliției. Într-un cuvînt, **conlucrare exemplară. Altfel nici n-ar fi fost posibil ca, într-un interval de numai cîteva ore, programul să se poată desfășura cu o precizie matematică, ceea ce a sporit interesul participanților și a dat consistență întrecerilor. Un model de conlucrare, un experiment de... nota 10,** pe care l-am dori proiectat și în alte sectoare ale Capitalei, în celelalte municipii și localități ale țării.

Pentru tot ce am reținut de la marea acțiune sportivă din Parcul Tineretului, am dori să aducem și pe această cale mulțumirile organizatorilor față de cîteva cadre didactice de specialitate (**Gh. Teșu, D. Bădini, Georgeta Madrea, M. Savu, V. Georgescu, G. Pascu, G. Poncea, C. Radu, P. Antoniu**) care — cum ținea să sublinieze prof. Gh. Dumitru — **„au fost ca și în alte ocazii colaboratorii noștri de nădejde, cu sprijinul cărora căutăm să facem din sport un bun al tuturor".**

Tiberiu STAMA

Pentru stabilirea învingătoarei, se execută o serie de penalty-uri, portarul de la „generală 5" fiind aplaudat pentru această spectaculoasă paradă

Foto : Ion MIHĂICĂ

La Cireșarii: „TARZAN" PIERDE BĂTĂLIA CU... FOTBALUL

La „Cireșarii", duminică dimineața totul a fost frumos. Vremea — caldă, însorită, numai bună pentru mișcare, pentru recreare; decorul — vegetație în explozie, și „Daciada" — căreia peste 500 de elevi din cîteva școli generale (nr. 1, 5, 8, 11, 17, 180 și 201) și licee (nr. 11, 16) ale Sectorului 1 i-au dat onorul la deschiderea etapei de vară. A fost frumos din mai multe puncte de vedere. Mai întîi, pentru că o mare parte dintre cei veniți să respire aerul curat al pitorescului loc de sport și agrement, să zburde pe terenuri și alei, sau să se întreacă pentru competiția de debut a sezonului, „Cupa Daciadei", au adus cu ei și diverse unelte cu care au purces la toaletarea de primăvară a bazei. **„Copiii își îngrijesc locul de recreare, așa cum au mai făcut și în săptămînile trecute** — ne spuneau prof. **Pavel Cosma,** instructor la C.E.F.S., și **Dan Brădețean,** președintele Consiliului pionierilor din Sectorul 1 — **și cum o vor mai face și de acum înainte. Bazele „cireșarilor" sînt de fapt repartizate spre îngrijire elevilor din șase școli generale, care fac aici ore și activități sportive".**

A fost frumos și pentru că absolut toți participanții la diverse competiții de fotbal, volei, handbal, tenis de cîmp sau ping-pong și-au făcut... încălzirea participînd la un cros în care au ieșit învingători toți cei ce și-au oxigenat astfel plămînii cu aerul proaspăt al dimineții, chiar dacă numai **Camelia Dihor** (Șc. gen. 180) și **G. Alexandru** la cat. 11—12 ani, **Carmen Ionescu** și **C. Guță** (toți trei de la Șc. gen. 17) la categ. 13—14 ani s-au bucurat de a fi trecut primii linia de sosire. Dar au fost frumoase mai ales concursurile la diverse discipline: cele din jurul meselor de ping-pong, unde elevii de la „generală 1" au arătat mai multă siguranță în mînuirea paletei, cele de pe terenurile de volei și handbal, unde sportivele de la „generală 17" și respectiv „industrial 16" au etalat mai multe cunoștințe tehnice și tactice, și mai ales de pe terenul de fotbal, unde partidele extrem de îndîrjite au stîrnit interesul celorlalți copii și chiar al oaspeților mai vîrstnici ai „cireșarilor". După ce **Bogdan Tănăsoiu, Alin Ivanov** și ceilalți mici fotbaliști de la Șc. gen. 5, pregătiți de prof. **Al. Dragomir,** au ratat la lovituri de la 11 m dreptul de a disputa finala, învingătorii lor, **Viorel Negrei, Nicolae Stănescu** și coechipierii de la „generală 201", îndrumați de prof. **P. Cimponeru** (care a avut de susținut și un adevărat test de rezistență în arbitraj) au produs marea surpriză, învingînd pe favoriți, elevii de la „generală 1", printr-un gol lucrat la meserie, pe „contre pied". Motiv de oarecare mihnire pentru galeria învinșilor și pentru antrenoarea echipei, profesoara **Georgeta Covaci,** dar numai pentru cîteva clipe.

Spre prînz, printre copiii răspîndiți pe toate bazele îndemnul **„Gata, e de ajuns! Hai la Tarzan!"** devenise tot mai frecvent. Puțini au răspuns însă chemării. Ba, cei de-a 6-a de la „generală 5", împreună cu prof. Al. Dragomir, s-au răzgîndit îndată ce au descoperit că terenul de baschet se eliberează. Serialului de televiziune, copiii i-au preferat fotbalul. Și, ca ei, mulți alții, care au mai rămas și după competițiile propriu-zise pe terenurile de tenis, la mesele de ping-pong, la fotbal. Și a fost cu bucurie. Bucuria muncii și sportului, cum va mai fi pe „Cireșarii". Și în viitoarele duminici, cînd alte școli din sector vor veni la rînd...

Aurelian BREBEANU

În șapte locuri (acesta e unul) din Parcul Tineretului, întreceri dîrze între patinatorii pe rotile.

Foto : Dragoș NEAGU

„AȘA VREM SĂ FIE TOATE ACȚIUNILE: FRUMOASE!..."

Iubitorii de sport care în ceasurile libere își îndreaptă pașii spre Parcul Progresul din Capitală — grădină cu arbori seculari ce leagănă primăvara în frunze și cu terenuri cochete și îmbietoare la joc — au fost duminică martorii unui spectacol de excepție. Spectacol care a început, de fapt, pe cheiul Dîmboviței, de unde s-au dat starturile impresionantului cros care a constituit centrul de greutate din programul întrecerilor organizate de Consiliul pentru educație fizică și sport al sectorului 5, cu prilejul deschiderii etapei de vară a „Daciadei". Fiecare categorie de vîrstă și-a avut traseul ei, pe străzi diferite, așa încît nu știam pe cine anume să urmărim. Oamenii cartierului urmăreau însă pe sportivii „Daciadei" și i-am văzut pe foarte mulți dintre ei grăbind pașii spre Progresul: **„Cine a cîștigat?" „Cine?"** — întrebau. Dar cine putea să le răspundă?

Am alergat spre linia de sosire, unde o seamă de inimoși oameni de sport din activul sectorului — și ne gîndim îndeosebi la profesorii **Radu Itu, Doina Uță, Petre Dudescu, Petre Ghencea** ș.a., mereu prezenți la asemenea acțiuni — se îngrijeau să nu se ivească nici o fisură organizatorică, mai ales acum, la sosirea concurenților. Am notat în grabă cîștigătorii: **Felicia Andrei** (Șc. gen. 144) la categoria 11—12 ani fete și **Alexandru Săndulescu** (Șc. gen. 150) la băieți; **Carmen Tudor** (Șc. gen. 125), cat. 13—14 ani și **Ion Șerban** (Șc. gen. 139); **Victorița Cristea** (lic. „Vulcan") — cat. 15—16 ani și **Liviu Popa** (Lic. ind. nr. 4); **Cristina Pogăceanu** (Lic. „D. Bolintineanu"), cat. 17—19 ani și **Cătălin Ștefănescu** (Lic. ind. nr. 4) și **Lelioara Mitru** (electrician la „Vulcan") — cat. peste 19 ani și **Corneliu Gapșa** (Brănești). S-ar putea spune multe lucruri despre protagoniști. Pe pioniera **Ionela Vasile** eram tentați s-o suspectăm că e... mai mare decît categoria ei. Cîți ani ai, Ionela? **„Doisprezece! Dar sînt așa de dezvoltată pentru că joc handbal, aici, la Progresul".** Simplu. Auziți, fetelor? **Laura Tufescu** ne-a dat explicația cîștigării locului III: **„Fac de mică patinaj artistic și joc handbal. Sînt obișnuită cu mișcarea".** **Floarea Oprea,** locul II în categoria ei: **„Eu practic orientarea turistică. Acolo se fuge, nu glumă!".** **Constantin Calciu,** de la „Vulcan" ne spunea: **„Alerg mereu. Un cros frumos îți dă poftă pentru următorul..."** Gînduri sincere și frumoase...

Dar crosul a constituit doar o secvență din filmul derulat pe Progresul — este adevărat, o secvență cu peste 3500 de competitori. Am urmărit spectaculoase întreceri de baschet (cîștigătoare echipa Liceului „D. Bolintineanu"), de handbal, șah, volei. După încheierea programului, l-am abordat pe prof. **Victor Ută,** președintele Consiliului sectorului 5. Cum a fost, tovarășe profesor? **„Așa cum vrem să fie toate acțiunile viitoare din „Daciada" de vară: frumoase!".** Subscriem...

Viorel TONCEANU

ALEARGĂ, CA SĂ FII SĂNĂTOS!...

Noaptea a plouat. Fulgere, tunete și un vînt care a pus la încercare trăinicia arbuștilor și copacilor Parcului Tineretului din Capitală. A doua zi, duminică dimineață, ca printr-o minune, tînărul parc, negru și trist, a devenit o imensă scenă luminoasă — răsfățată de un soare darnic — pe care se desfășura principala acțiune menită să marcheze deschiderea **„Daciadei"** de vară în municipiul București.

Ne-am aflat dimineață în acest parc din Sectorul 4 al Capitalei, printre zecile de mii de copii — participanți și mii de adulți — organizatori (profesori, directori de școli, arbitri ș.a.). Într-o mașină, rezervată presei și televiziunii — singura cu dreptul de a circula pe alei — am străbătut parcul în lung și în lat. Și am văzut cu acest prilej — privind fie de jos, din preajma lacului, fie de pe marginile de sus ale parcului — copiii întrecîndu-se. Pe patine cu rotile, pe biciclete (improprii zis, la ciclocros, unde se împingeau de zor, pe deal, bicicletele), la volei și handbal, minifotbal, dar mai ales la CROS. Se poate spune **că am asistat duminică dimineața la o mare și convingătoare acțiune de reconsiderare a crosului.** Pretutindeni în parc, zeci de copii, strînși laolaltă în preajma liniilor de start (fiindcă au fost multe), plecau în curse „pe categorii de vîrstă". Aleile asfaltate, pămîntul înverzit, duduiau surd sub pașii micuților îmbujorați care, în glumă, în joacă străbăteau kilometrii pe drumul spre... întărirea sănătății lor. Privite de sus, de pe marginile parcului, crosurile, ce se desfășurau concomitent, păreau petalele multicolore ale unei flori, reunindu-se pe oglinda lacului din centrul parcului.

Ne-am amintit atunci deviza: **„Aleargă, ca să fii sănătos!".** Crosul s-a dovedit încă o dată, duminică dimineață, proba cea mai accesibilă, la îndemîna tuturor, practicată cu plăcere.

Modesto FERRARINI

Etapa s-a încheiat, comentariile continuă

Fotbal

● SAMEȘ — HAGI, CEI DOI „POLI" AI SPERANȚELOR CONSTĂNȚENE

Partida de la Constanța a fost de un rar dramatism. S.C. Bacău a pus mari probleme formației locale, care, pentru a mai putea spera avea numai alternativa victoriei. F.C. Constanța a obținut cu mare greutate cele două puncte, cu prețul unor mari eforturi, în fața unui adversar extrem de incomod, care știe bine să-și stringă rîndurile, să se organizeze exemplar în apărare. La sfîrșitul meciului, antrenorul Constantin Tilvescu își exprima nemulțumirea față de modul cum au respectat jucătorii constănțeni indicațiile tactice. Într-adevăr, nimeni n-a avut răbdarea necesară pregătirii atacurilor pentru a-i scoate pe adversari din dispozitiv. Acea grabă, cu gîndul de-a ajunge cît mai repede la poarta lui Mangeac, s-a arătat, firește, „cauza relelor", fiecare acțiune ofensivă constănțeană oprindu-se în fața „desișului" din preajma careului. Maniera de joc adoptată de echipa locală nu s-a limpezit nici după pauză, cînd aspectul jocului s-a păstrat, singura deosebire fiind aceea că F.C. Constanța a mărit tempoul ; imprimat acum de insistența lui Sameș care a apărut deseori în prima linie ca un real pericol pentru poarta adversă.

Debutul lui Sameș în echipa litoralului, putem s-o afirmăm de pe acum, este, indiscutabil, un real cîștig. Experiența internaționalului nostru, calitățile lui fizice, puterea de luptă, toate la un loc aduc un plus de siguranță în apărare, un plus de limpezime și de vitalitate în atac.

Avîndu-l pe Sameș la un „pol", cel al MATURITĂȚII, și pe Hagi la celălalt, al PROSPEȚIMII generatoare de fantezie și entuziasm, F.C. Constanța a prins să spere din nou la zile mai însorite — tot în... Divizia „A" — pe litoral.

Gheorghe NERTEA

● PENTRU CA STEAUA SĂ „STRĂLUCEASCĂ" DIN NOU...

Pe deplin meritată, cum s-a afirmat și în cronica meciului, victoria Steleei asupra Sportului studențesc. Echipa militară își susține acum, între altele, dorința de a cîștiga pe o bună **pregătire fizică**, un atu care-i permite să joace cu toată formația, folosind în acest scop — puține divizionare „A" fac acest lucru în momentul de față — întregul dreptunghi de gazon. Indicîndu-le jucătorilor zone de acțiune nelimitate, în spiritul fotbalului actual, antrenorii Steleei ni l-au arătat pe **Cimpeanu II** dispus să acopere cu succes mari porțiuni de teren și, cu toate acestea, să rămînă proaspăt pînă la ultimul fluier de arbitru. Ce să mai spunem de **Balint** (un mijlocaș-inter fără splină, precum Michi Mihăilescu pe vremuri) ca și de alți jucători ai echipei din Ghencea ?

Observația — în aceste condiții, după un 2—0 soc administrat vice-liderei clasamentului, o echipă, trebuie spus, în SCĂDERE VIZIBILĂ DE „TURAȚIE" — că Steleei îi lipsește un jucător, **Stefan Popa**, s-ar părea superfluă. Și totuși o facem. La gîndul, firește, că mișcarea în teren a ansamblului nu este suficient de clară, de ordonată și de coordonată, travaliul imens aducînd nu o dată, pe parcursul celor două reprize, cu o zbatere în gol. Lipsește, evident, la ora actuală, un „dispecer" din linia a doua, destule sînt încă — am văzut-o pe Steaua în trei meciuri la rînd — execuțiile pripite și, din această cauză, defectuoase la unii dintre mijlocași.

Nu încape vorbă, reintegrarea lui **Ștefan Popa** (un talent autentic, produs al Steleei, fost component al naționalei de juniori, cel mai bun jucător al Rapidului nu de mult) în „11"-le de bază al Steleei necesită timp, ea se impune a fi pregătită cu grijă, cu tact pedagogic. Pentru simplul motiv că Șt. Popa va trebui repus mai întîi în perfectă condiție psihică, (în așa fel încît să uite, cît mai repede cu putință, că este rezerva minutului 86, a celor ultime 4 minute cînd adversarul nu mai poate întoarce scorul în favoarea lui) **valoarea** lui, reala lui **valoare** situîndu-se oricum mai aproape de aceea a lui Dumitru, Iordănescu și Gigi Tătaru, ca să-i numim doar pe cîțiva dintre fotbaliștii formației bucureștene, pe cei mai autorizați, care, de-a lungul anilor, au dat echipei **coerență, culoare și stil.** O „față" de posibilă ambasadoare a fotbalului românesc, la toamnă, în cupele europene. Iată, acum, Steaua acumulează din nou puncte, se apropie de „podiumul reprezentativ". Grija ei, a conducerii tehnice vizavi de valorile autentice se impune a fi cu atît mai mare.

Gheorghe NICOLAESCU

● JOC BUN, AȘTEPTĂM ȘI... REZULTATE

Neînvinși în ultimele 9 etape de campionat, din noiembrie anul trecut, ba chiar afirmîndu-se în acest sezon prin cîteva surprinzătoare rezultate egale scoase în deplasare (cu Universitatea Craiova, F.C. Olt și Steaua), tîrgoviștenii au privit, totuși, cu oarecare teamă meciul de sîmbătă, pe care-l disputau acasă, cu Corvinul. Iar aceste temeri ale lor s-au dovedit întemeiate, hunedorenii punîndu-le localnicilor multe și mari probleme în joc chiar din prima parte a meciului, cînd raportul numeric de forțe încă nu fusese dezechilibrat prin eliminarea lui Aelenei. Dealtfel, cu admirabilă sportivitate și sinceritate, antrenorul principal al tîrgoviștenilor, **Costică Rădulescu**, ne mărturisea la sfîrșitul meciului **că au fost unele momente**, chiar după reechilibrarea același raport de forțe (deci după eliminarea fundașului hunedorean Bogdan), **în care s-ar fi declarat mulțumit cu un rezultat de egalitate.**

Într-adevăr, în 11 sau apoi în 10 oameni, hunedorenii au evoluat la fel de dezinvolt și cu aceeași siguranță pe care le-o conferă talentul și posibilitățile lor recunoscute, s-au menținut mai mult timp în ofensivă decît partenerii lor, le-au fost acestora superiori în raportul gușterilor la și pe poartă, ca și în cel al cornerelor. După cum cu deplină obiectivitate remarca și cunoscutul antrenor **Bazil Marian**, care în ultima vreme a urmărit îndeaproape pregătirile și evoluțiile Corvinului, hunedorenii au făcut simbătă, la Tîrgoviște, **unul dintre cele mai bune jocuri ale lor în deplasare.** Poate că nu întîmplător din „unsprezecele" Corvinului s-a remarcat simbătă aproape întreg grupul de internaționali ai săi, în frunte cu **Klein, Andone, Rednic, Gabor.** Să fi fost, oare, la mijloc dorința de reabilitare a unora dintre ei după ștearsa comportare din partida cu Iugoslavia, ambiția de a dovedi că se poate conta și în viitor pe aportul lor la buna reprezentare a fotbalului românesc în arena internațională ?

Oricum, „mînjii Hunedoarei" au confirmat din nou că dispun de un potențial de joc care poate și trebuie mai bine valorificat, de către ei înșiși prin rezultate, nu numai prin evoluții cărora le lipsește, nu de puține ori, tocmai... concluzia, adică golul victoriei.

Constantin FIRANESCU

● TOT DESPRE ȘOARECE

Se consemna într-un număr nu foarte îndepărtat al ziarului nostru despre suspendarea jucătorului Șoarece, de la F.C. Olt, pentru abateri disciplinare. Se dezvăluia, deci, cazul tipic al fotbalistului de valoare al cărui aport substanțial în formație poate fi sacrificat de o conducere tehnică fermă, dornică să stîrpească exemplul rău din mijlocul unei colectivități și să împiedice regresul iminent al unui fotbalist cu tare serioase în antrenamentul invizibil. Fără a mai vorbi că însăși vîrsta la care a ajuns (28 de ani) nu-i mai poate fi un aliat pe drumul pe care se complace.

După efectuarea suspendării, Șoarece a revenit în „11"-le de bază, evoluînd, ce e drept, nu o dată, foarte bine. Simbătă însă, înaintea meciului cu Petrolul, dispăruse iarăși din formula de echipă. Stătea cu un aer spășit (tot mai greu de crezut) în ușa cabinei, cu număr de rezervă pe spate, care îl împingea în anonimat, pe el, cel mai vechi om al lotului (alături de Anghel), care a pus umărul și la promovare, și la menținerea în „A", și la ascensiunea în „A". O recentă (nouă) escapadă îi anulase iarăși toate meritele, punîndu-l la index, în acest „război pedagogic" în care antrenorul Halagian nu obosește niciodată și nici nu-i place să piardă vreodată. Rezultatul final de 5—0 a reprezentat, în felul acesta, o dublă victorie: asupra Petrolului și asupra lui... Șoarece, care și-ar mai fi putut închipui că fără el echipa se poate împotmoli. Această echipă care știe să separe neghina de bobul curat și care mai poate oferi încă o pildă de intransigență și seriozitate în pregătirea lotului său : perfecta „ajustare" fizică a lui Cățoi și Iamandi pe care nici Sportul studențesc, nici Delta Tulcea nu reușise, în ani de zile, să-i scoată de sub povara supraponderabilității...

Ion CUPEN

● ROMILĂ : „FACEM LOC CELOR TINERI !"

Cu toate că partida a început cu două mingi trimise „acasă", cîte una la fiecare poartă, ceea ce ar fi constituit „cartea de vizită" a unui meci în care echipele ar fi ales calea jocului „economicos", confruntarea de la Iași a avut în continuare toate atributele fotbalului modern, începînd cu spiritul de luptă demonstrat de-a lungul celor 90 de minute de toți jucătorii folosiți și continuînd cu virtuțile tehnico-tactice etalate de o bună parte dintre componenții celor două echipe. Pentru că a fost un meci cum nu am mai văzut „cam de multișor poveste". De o parte, un „11" alcătuit din jucători experimentați, încărcat de faima celor 22 de etape în care s-a dovedit de neînvins, care a venit în Copou cu ideea fermă de a-și menține aura invincibilității, de cealaltă — o formație aflată în perioada schimbării la față, infuzia de talente dîndu-i altă culoare, dîndu-i vitalitate. Politehnica a părut, într-adevăr, o altă formație, mult transformată în bine față de ultimul meci văzut de noi (2—2, astă-toamnă, cu C.S. Tîrgoviște). Motivul ? Ni l-a spus și **Mihai Romilă**, secundul antrenorului I. Marica : **„Nu joc nici eu, nici Ursu** (n.n. — pînă la urmă, Ursu a jucat 6 minute). **Facem loc celor tineri. Gheorghiu joacă excelent, Paveliuc sau Burdujan sînt adevărate talente. Și mai avem și alți „copii" care așteaptă botezul Diviziei „A". Trebuie să le facem loc dacă sînt mai buni, nu ?"** Ai dreptate, Romilă ! Tocmai tinerii au fost cei care au dat tonul în acest meci, tocmai ei au dus greul și s-au evidențiat în mod deosebit (față o echipă de unde pot fi selectionați cîțiva jucători pentru lotul olimpic). Dar lîngă ei, ca un adevărat maestru — „veteranul" Simionaș, într-o zi de excepție !

„Nu știu cine putea cîștiga azi, în fața Politehnicii", ne spunea, după joc, antrenorul dinamovist **D. Nicolae-Nicușor; „Bine au mers copiii ăștia, de la Iași"**, remarca și **Augustin**. Într-adevăr, beneficiind de o defensivă mobilă, în care **Munteanu** (28 ani) a fost și el un adevărat pericol pentru poarta lui Moraru, iar **Gheorghiu** (19 ani) s-a prezentat la o bună valoare pe un post („libero") care pretinde multă experiență, cu un mijloc în vîrstă de numai... 95 de ani (**Florean** — 24, **Paveliuc** — 20, **Simionaș** — 32, **Burdujan** — 19), care a „arat" terenul, și cu două vîrfuri (**Cioacă** — 28 ani, **Nemțeanu** — 26 ani) care au cîștigat „meciul lor" cu Movilă și Al. Nicolae, se poate spune că **„Poli"** a cîștigat pe deplin meritat ! Cu toate că, repetăm, a întîlnit o formație decisă să facă totul pentru a pleca din Copou cel puțin cu un punct.

Mircea TUDORAN

ARBITRII ETAPEI DE MÎINE A DIVIZIEI „A"

DINAMO — CORVINUL HUNEDOARA: **M. Salomir** ; M. Man și L. Iakab (toți din Cluj-Napoca) ;

S.C. BACĂU — JIUL PETROȘANI : **Cr. Teodorescu** ; I. Neagu (ambii din Buzău) și I. Schiopu (Focșani) ;

„POLI" TIMIȘOARA — CHIMIA RM. VÎLCEA : **M. Stoenescu** ; V. Alexandru și N. Voinea (toți din București) ;

F.C. ARGEȘ — F.C. CONSTANȚA : **M. Neșu** ; I. Medveș (ambii din Oradea) și L. Sălăgean (Satu Mare) ;

PETROLUL PLOIEȘTI — C.S. TÎRGOVIȘTE : **M. Axente** ; I. Bătan și R. Cîmpeanu (toți din Arad) ;

A.S.A. TG. MUREȘ — STEAUA : **Fl. Popescu** ; I. Coț (ambii din Ploiești) și I. Moraru (Cîmpina).

F.C.M. BRAȘOV — F.C. OLT : **N. Rainea** (Bîrlad) ; C. Nistor și A. Porumboiu (ambii din Vaslui) ;

SPORTUL STUDENȚESC — POLITEHNICA IAȘI : **R. Petrescu** ; L. Măerean și P. Cadar (toți din Brașov) ;

Meciul UNIVERSITATEA CRAIOVA — F.C. BIHOR a fost amînat.

...ȘI CEI AI DIVIZIEI „B" (duminică)

SERIA I : Gloria Buzău — Gloria Bistrița : **D. Petrescu** (București), Prahova Ploiești — Viitorul Mecanica Vaslui ; **I. Dima** (Sighișoara), Dunărea C.S.U. Galați — Oțelul Galați : **S. Necșulescu** (Tîrgoviște), Minerul Gura Humorului — C.S.M. Suceava : **M. Neșu** (Oradea), Unirea Dinamo Focșani — Viitorul Gheorgheni : **T. Ionescu** (București), C.S.M. Borzești — C.S. Botoșani : **M. Stoenescu** (București), Ceahlăul P. Neamț — Delta Tulcea : **I. Crăciunescu** (Rm. Vîlcea), Dunărea Călărași — F.C.M. Progresul Brăila : **P. Balaș** (București), C.S.M. Sf. Gheorghe — I.M.U. Medgidia : **M. Axente** (Arad).

SERIA A II-a : Autobuzul București — Precizia Săcele : **R. Nicoară** (Tulcea), Soimii IPA Sibiu — Carpați Mîrșa : **Al. Mustățea** (Pitești), Minerul Motru — Mecanică fină Steaua București : **V. Dontu** (Galați), Dinamo Victoria București — C.S.M. Drobeta Tr. Severin : **I. Velea** (Craiova), Luceafărul București — Automatica București : **P. Iliescu** (București), Chimica Tîrnăveni — Progresul Vulcan București : **O. Streng** (Oradea), Pandurii Tg. Jiu — Unirea Alexandria : **M. Salomir** (Cluj-Napoca), I.P. Aluminiu Slatina — Rapid București : **N. Rainea** (Bîrlad), Metalul București — Rova Roșiori : **A. Gheorghe** (P. Neamț).

SERIA A III-a : Minerul Cavnic — Armătura Zalău : **V. Antohi** (Iași), Ind. sîrmei C. Turzii — Gloria Reșița : **R. Matei** (București), Rapid Arad — U.M. Timișoara : **D. Busuioc** (Craiova), Olimpia Satu Mare — F.C. Baia Mare : **Fl. Popescu** (Ploiești), „U" Cluj-Napoca — U.T. Arad : **R. Petrescu** (Brașov), Înfrățirea Oradea — Someșul Satu Mare : **L. Frunză** (Sibiu), C.F.R. Timișoara — Aurul Brad : **C. Drulă** (Tg. Jiu), C.S.M. Reșița — Metalurgistul Cugir : **Fr. Keresteș** (Tg. Mureș), Strungul Arad — C.I.L. Sighet : **Cr. Teodorescu** (Buzău).

ȘTIRI ● ȘTIRI ● ȘTIRI

● **PARTIDA SPORTUL STUDENȚESC — POLITEHNICA IAȘI**, din etapa de mîine, va începe la ora 15,30, repriza secundă fiind televizată.

● **MODIFICĂRI ÎN PROGRAMUL COMPETIȚIONAL.** Jocurile din etapa a 25-a a Diviziei „A" programate inițial la 20 aprilie, se vor disputa o zi mai devreme, marți 19 aprilie. Meciurile etapei a 26-a, intermediară, din seria a II-a a Diviziei „B" se vor disputa joi, 21 aprilie, în loc de miercuri 20 aprilie. Etapa din ziua de 7 aprilie, a campionatului republican de juniori I a fost reprogramată pentru ziua de 14 aprilie (ora 15).

● **AFLĂM CU PROFUNDĂ TRISTEȚE** vestea încetării din viață, la vîrsta de 60 de ani, a antrenorului **Guță Tănase**, fost internațional, jucător la echipele D.V.A. Galați, Gaz metan Mediaș, Jiul Petroșani și I.C. Oradea.

Din „jurnalul indian" al O SĂRBĂTOARE A FOTBALU

...Exact peste mări și țări. În îndepărtata Indie. În imensa peninsulă asiatică, cu populația sa fabuloasă ce gravitează în jurul a opt sute de milioane de oameni. În țara tigrului bengal, a elefantului, a palmierilor și cocotierilor, a ceaiului și bambusului, în premieră absolută o **„expediție românească de fotbal" : 17 jucători, un antrenor (Emerich Dembrovschi), un medic sportiv (Niculae Lazăr), un arbitru (Radu Petrescu), un președinte de club, arhitect Barbu Emil Popescu, de la Sportul studențesc (conducător al „expediției indiene") și un reporter însetat de imagini noi.** Cu toții hotărîți să prezinte cît mai elocvent fotbalul românesc în cea de a doua ediție a turneului internațional dotat cu „ **„Cupa de aur Jawaharlal Nehru"**, 19 zile în India, timp în care am cunoscut...

...UN ORAȘ ȘI VIAȚA LUI. Reprezentativa secundă de tineret a României, sau „tineretul de perspectivă", a jucat în sudul Indiei, la vreo 1.200 km de Bombay, la doi pași de Ecuator, mai exact pe paralela 10, într-un orășel din statul Kerala, unul dintre cele 22 de state ale Indiei. „Orășelul" se numește Cochin și are aproape... 600.000 de locuitori, cifră incredibilă la o primă vedere. Cochinul este al doilea oraș al Keralei, după capitala Trivandrum, dar primul port, cu șantiere și enorme rampe de încărcare a mărfurilor, lîngă care acostează vase de mare tonaj din toată lumea, inclusiv din România. În port, pe chei — de unde am reușit primul telex spre țară, via agenția noastră economică din Bombay — domnul Rama, de la **South India Corporation**, laudă Navlomarul și vasele românești și vorbește mult despre Constanța, pe care vrea să o viziteze în vară. Cochinul se leagănă pe ape, între canalele ce pleacă pe sub palmieri din Marea Arabiei, pe aceste drumuri bătute prin secole de arabi, chinezi, englezi, portughezi, și atîția alții. Pe aici a trecut și Vasco da Gama, exact prin Cochin unde a și murit, în 1524, în cripta din biserica Sf. Francis, unde a așteptat un secol să fie transportat acasă, în Portugalia. La doi pași de mormîntul celebrului navigator, uriașe năvoade, uriași „pălanjeni" cu bolovani atîrnați de frînghii anume legate, demonstrează ce înseamnă „pescuitul chinezesc", veche și actuală sursă de hrană. Se pescuiește mult în Cochin, se merge mult pe canale, cu șalupe și pirogi, se însămînțează fiecare grînd, fiecare limbă de pămînt răsărită surprinzător întreape și înalții arbori în care atîrnă nuci de cocos. În Cochin aerul se coace, la 40 de grade toate par să fiarbă, și o clipă crezi că nu poți respira. În Kerala însă peisajul e verde, natura e vie, darnică cu omul, oferindu-i grîne și roade ale pămîntului, banane, ceai, piper. În Cochin, localnicii respiră normal, femeile se plimbă lejer în sari, rochiile aceleași lungi, cu o eșarfă trecută anume peste umăr, dezvelind soldul, bărbații în cearceafurile lor albe legate de mijloc și suflecate din cînd în cînd pînă deasupra genunchiului, unii cu turbane albe pe cap, alții cu umbrele negre, ca o pavăză în fața arșiței. Tot împotriva căldurii, ventilatoare, peste tot în magazine, în instituții, în case, pînă și în oatedrale. Pe arșița asta care pe noi, europenii, ne obligă, parcă, să respirăm cu rîndul, se circulă non-stop, se circulă nebun, în toate direcțiile, fără semnalizare, la înțelegere, autobuze fără geamuri, camioane cu sirene stridente, motociclete acoperite, mașini mici, biciclete, vaci, capre, din cînd în cînd un elefant cu stăpînul cocoțat pe spate, oameni. Nimeni nu stă, totul e un furnicar fără legi afișate, dar fiecare se respectă și în 19 zile n-am văzut un accident, n-am văzut un pieton sau un șofer nervos. În acest turn Babel, afișe multicolore, în atîtea limbi — cine să le mai deosebească — se vorbesc cam 400 de dialecte în India ! — afișe care ne trimit la film (India e a doua producătoare de filme din lume, după S.U.A.) și la turneul de fotbal de pe...

...MAHARAJA'S COLLEGE STADIUM. Arena e în centrul Cochinului. Are un gazon „persan" și o instalație de nocturnă de excepție. Tribuna I e din beton, cu 20.000 de locuri. Tribuna a II-a și peluzele, formînd un arc de cerc, oferă una dintre minunile acestui secol în materie de construcție. E făcută din lemne, pare un dom din lemn. O pădure de pari cu diametrul unei mîngi de tenis, un lemn special, casurina. Numai pari și sfoară. Nici un cui ! Această pădure imensă a fost ridicată într-o singură lună de 1.500 de oameni și va fi distrusă imediat după terminarea turneului. Nu puteam crede că uriașa „hardughie" — cum a zis Dohot — va rezista, dar, seară de seară, cam 50.000 de spectatori frenetici (copii, bătrîni, femei, marinari, călugărițe), care sărutau baloanele rătăcite în tribună și dezaprobau orice minge trimisă acasă, în numele spectacolului, au parafat măiestria constructorilor anonimi din Cochin. Cei care n-au avut decît un singur orgoliu...

...TURNEUL. A doua ediție a „Cupei de aur Jawaharlal Nehru" s-a dorit **„o adevărată sărbătoare a fotbalului"**, după cum a declarat **Ashok Gosh**, secretarul federației indiene. Ca atare eforturi pentru asigurarea unei atmosfere asemănătoare marilor turnee, de la telexurile și telefoanele pentru presă pînă la cel de al patrulea arbitru, cel de rezervă și tot protocolul de rigoare. Turneul a fost deschis primelor repre-

zentative. Da[...] n-au putut [...] nale decît [...] Cu o natio[...] **Ungaria** (cît[...] bathely, doi [...] Videoton, T[...] echipă care [...] nala cu Chi[...] **Camerunului**, [...] tineret, iar [...] cundă de tin[...] nat sosirea [...] înscrisă. **Echi[...] grupa „A"** ([...] și 0—2 cu Ca[...] de două ori [...] tigat grupa „[...] Ungaria, 0—0 [...] lia 3—1, Ung[...] — India 1—0). [...] — Camerun 2—[...] ria — Român[...] nu s-a dispu[...] tră reprezent[...]

Benone [...] *tivei noastr[...] tilnirea-rete[...] tanul forme[...]*

la scenă de[...] medaliată cu[...] loarea comp[...] vizibil influe[...] jucători au [...] maniera de [...] arbitri indien[...] c[...]a confu[...] batesc. Să fi[...] ținem că Ba[...] jocuri la cer[...] și Ungaria [...] cîte ne-a in[...] pentru Asia[...] primi invidia[...] el părîndu-n[...] mai bun arb[...] comportat în[...]

...ECHIPA [...] grabă, cu u[...] campionat și [...] loturi reprez[...] nejustificat [...] jucători), sel[...] **să-și depășea[...]** Și aceasta [...] jucători a fo[...] să răsplătea[...] și, mai ales, [...] **nele rezerve[...] decît cred a[...]** Sigur, la C[...] foarte mult [...] care au juc[...] **fotbaliști a[...] Iliescu.** I-a [...] și numele u[...] fotbalul nos[...] aflat la debu[...] de reprezent[...] liminare și [...] reprezentat [...] aceasta pent[...] foarte puter[...] olimpică, iar [...] nată a rezer[...] vionul de Cd[...] dițiile optim[...] denivelat, la[...] la Ambalam[...] renul de la [...] mai o jumă[...] zilei, deci la[...] (apă de spe[...] de la Amba[...] dure cu șer[...] de Cochin, s[...] putea face f[...] nici nu a fos[...] toate la un [...] damentul un[...] să se afirme[...] învins acest[...] te mare me[...]

...17 JUCĂ[...] zentare a fi[...]

Dohot. A [...] a lui Popa, [...] ca **cel mai [...] vei noastre.** [...] care și-a a[...] curajul, mo[...] calitățile ca[...] șean **„un [...]**

ADMINISTRAȚIA DE STAT LOTO PRONOSPORT [...]

● **CIȘTIGURILE TRAGERII PRONOEXPRES DIN 30 MARTIE.** Cat. 2: 3 variante 100% a 50.000 lei și 6 variante 25% a 12.500 lei; cat. 3: 14,75 variante a 7.716 lei; cat. 4: 70,50 a 1.614 lei; cat. 5: 260 a 436 lei; cat. 6: 8.457,75 a 40 lei; cat. 7: 217,50 a 200 lei; cat. 8: 4.090,25 a 40 lei. 1: 500.000 lei. Repor[...] 2.630 lei. Cîștigur[...] a 2-a în valoare [...] au fost obținute [...] TU, LUCIA din [...] COSTEA GENTIL[...] Mureș și MIU C[...] din Poiana, jud. [...]

ei secunde de tineret

OI PAȘI DE ECUATOR...

ective, nați- India. zentat com- de la varos), —1 fi- venit ată de va se- amî- fost ișigat ; 3—1 merun, a cîș- —0 cu — Ita- Italia hineză Unga- mică“ noas- dată

tinga), cel mai bun jucător al reprezenta- din „paradele“ sale de la Cochin. în în- lă a Iranului. Cu nr. 2, Mărginean, căpi- și sarcini de fundaș central

sidera . Va- fost (unii și de lor 4 F.A.!) bări- ă re- două India din I.F.A. i va al !), , cel s-a ă în e de alte fuzul ceda avea ția. r 17 vrut edere eter- mare buri. ulați ă în imțit risea rum din schi, enor pre- le a ă. Și fost hipă cțio- .. a- con- cîmp a de , te- nu- rtida rare ana“ pă- km u se azin stea ran- nice au oar- pre- rvă tia tati- a cu cele, fost ie- orții

ridicat la nivelul așteptărilor datorită replicilor tîrzii.

Tîrnoveanu. „Un argint viu“, cum l-a caracterizat cronicarul de la „Indian“ Express“. Autor a trei goluri, fin dribleur și inteligent căraus, hunedoreanul aduncă un frumos salt.

Dumitreasa. Tenace. Muncitor, cu largă zonă de acțiune. Din păcate, hunedoreanul nu și-a valorificat sutul.

Udrică. Tehnică deosebită. Clarviziune de tactician. Uneori, însă, după o repriză excelentă, vîlceanul s-a îndrăgostit de propriul dribling, ceea ce l-a costat. Și pe el, și... ECHIPA !

Sertov. Calități de vîrf autentic. Tehnică, demarcare, forță de pătrundere. Lipsa forței morale l-a privat pe dinamovist de un joc pe măsura posibilităților.

Bolba. A plecat foarte bine în turneu, ca un vîrf modern, prezent pe tot terenul. În final s-a văzut mai puțin (și datorită unui accident), finalizarea rămînînd (ca și la Sertov) un capitol deschis.

Cojocaru. La început a fost rezervă. Au venit însă cele două goluri cu Camerun (și ce goluri !) și hunedoreanul a devenit „micul Cămătaru“. Un nume despre care, credem, se va vorbi mult, în curînd.

În privința celorlalți : **Popa** — neatent în faze clasice pentru un portar ; **Vușcan** — serios și dîrz pînă cînd a fost scos din joc de duritățile unui jucător camerunez ; **Epure** — vînjos, dar încă neșlefuit în „intrări“; **Burchel** — tehnic, lucid, însă fără hotărîre în acțiuni ; **M. Radu** — abil, inteligent, lipsit însă de concentrare în faze decisive ; **Meszaroș** — tehnic și cu șut bun, deocamdată fără experiență.

Aceștia au fost „cei 17 indieni“ selecționați în țară de antrenorul federal Cornel Drăgușin. Cît despre echipă, să reținem caracterizarea făcută de revista „The Week“, după primele două meciuri din grupă : „O echipă tînără, cu un joc matur însă, care trece neașteptat de ușor din apărare în atac, unde are o serie de jucători foarte tehnici.“ Acum, IMPORTANT ESTE CA ACEȘTI JUCĂTORI SĂ JOACE. Ca antrenorii de la echipele lor de club să riște mai mult cu ei.

În avionul care ne aducea în țară, între Roma și Tirana, ne-am întîlnit cu arbitrul italian **Menegali.** Mergea să conducă partida Albania — R.F. Germania. La coborîre, m-a întrebat la un moment dat : **„Cîți dintre jucătorii prezenți în avion vor juca la 16 aprilie, la București, contra Italiei ?“...** Era cea mai frumoasă întrebare pentru „cei 17 indieni“. E cea mai frumoasă invitație pentru antrenorii de la cluburi. Și o invitație pentru un eventual meci între prima reprezentativă de tineret și „cea indiană“. Turneul de la Cochin a demonstrat — și el — că **avem un nebănuit fond tînăr, cu personalitate, care trebuie valorificat !**

Mircea M. IONESCU

REZULTATELE ETAPEI A XVIII-a A DIVIZIEI „C“

SERIA I

C.F.R. Pașcani — TEPRO Iași 4—1 (3—0), Constructorul Iași — A.S.A. Cîmpulung Moldovenesc 3—0 (1—0), Metalul Rădăuți — Chimia Fălticeni 0—0, Laminorul Roman — Zimbrul Siret 1—2 (0—1), Cetatea Tg. Neamț — Avîntul Frasin 3—2 (1—1), Siretul Pașcani — Metalul Botoșani 5—0 (1—0), Siretul Bucecea — Celuloza Piatra Neamț 2—1 (1—1), Minerul Vatra Dornei — Cristalul Dorohoi 3—0 (2—0).

Pe primele locuri în clasament, după etapa a 18-a : 1. C.F.R. PAȘCANI 23 p (30—16) — penalizată cu — 2 p, 2. Zimbrul Siret 23 p (32—19), 3. Chimia Fălticeni 21 p (29—12)... pe ultimele locuri: 15. A.S.A. Cîmpulung 14 p (19—28), 16. Metalul Botoșani 11 p (19—29).

SERIA A II-a

Partizanul Bacău — Azot CM Săvinești 2—0 (2—0), Minerul Comănești — Victoria Gugești 4—1 (2—1), Minerul Baraolt — Aripile Bacău 0—0, Energia Gh. Gheorghiu-Dej — DEMAR Mărășești 4—0 (2—0), Relonul Săvinești — Viticultorul Panciu 1—0 (1—0), Petrolul Moinești — Constructorul Sf. Gheorghe 2—0 (1—0), Letea Bacău — Gloria Focșani 3—1 (1—0), Metalul Sf. Gheorghe — Luceafărul Adjud 1—1 (1—0).

Pe primele locuri : 1. PARTIZANUL BACĂU 27 p (37—18), 2. Aripile Bacău 22 p (35—20), 3. Petrolul Moinești 21 p (32—18), 4. Gloria Focșani 21 p (26—17)... pe ultimele locuri : 15. Relonul Săvinești 11 p (22—17) — penalizată cu —18 p, 16. Azot Săvinești 16 p (23—82).

SERIA A III-a

Avîntul Matca — Chimia Brăila 1—2 (1—1) — s-a jucat la Panciu, Carpați Nehoiu — Laminorul Brăila 3—0 (1—0), Ancora Galați — Progresul Isaccea 0—0, FEPA 74 Birlad — Olimpia Rm. Sărat 0—3 (0—2), S.N. Tulcea — Metalul Buzău 1—1 (0—1), Victoria Tecuci — Arrubium Măcin 2—2 (0—0), Chimia Buzău — DVA Portul Galați 4—2 (3—1), Petrolul Brăila Ianca — Rulmentul Birlad 5—0 (2—0).

Pe primele locuri : 1. CHIMIA BRĂILA 26 p (40—15), 2. Carpați Nehoiu 26 p (42—20), 3. Olimpia Rm. Sărat 24 p (31—21)... pe ultimele locuri : 15. Avîntul Matca 14 p (23—32), 16. Rulmentul Birlad 5 p (9—47).

SERIA A IV-a

S.N. Oltenița — Unirea Slobozia 1—0 (0—0), Flacăra Urziceni — Victoria Țăndărei 2—0 (0—0), Cimentul Medgidia — Voința Constanța 3—2 (2—0), Metalul Mangalia — Șoimii Cernavodă 1—0 (0—0), Constructorul Călărași — Chimpex Constanța 2—0 (1—0), Viitorul Chirnogi — Canal Basarabi 3—0 — neprezentare. Portul Constanța — Granitul Babadag 3—1 (1—0). Rapid Fetești — ISCIP Ulmeni 2—0 (1—0).

Pe primele locuri 1. PORTUL CONSTANȚA 26 p (42—12), 2. Unirea Slobozia 26 p (34—0), 3. S.N. Oltenița 26 p (35—17), 4. Viitorul Chirnogi 23 p (23—17) ...pe ultimele locuri : 15. Șoimii Cernavodă 12 p (13—33), 16. Canal Basarabi 4 p (8—37).

SERIA A V-a

Metalul Plopeni — Caraimanul Bușteni 5—2 (3—0), Tehnometal București — Abatorul București 1—2 (1—0), Minerul Filipești de Pădure — Petrolul Băicoi 1—0 (0—0), T.M. București — Flacăra roșie București 1—0 (0—0), A.S.A. Mizil — Carpați Sinaia 2—1 (0—0), Danubiana București — Aversa București 1—0 (1—0), Viscofil București — I.C.S.I.M. București 4—2 (2—2), Poiana Cîmpina — Luceafărul București 4—2 (2—0), Chimia Brazi nu a jucat.

Pe primele locuri : 1. METALUL PLOPENI 24 p (27—13), 2. Viscofil București 24 p (19—13), 3. Danubiana București 22 p (26—19)... pe ultimele locuri : 15. Abatorul București 13 p (16—22), 16. Caraimanul Bușteni 12 p (12—38).

SERIA A VI-a

Chimia Tr. Măgurele — Flacăra Moreni 2—0 (1—0), Electrica Titu — Metalul Mija 2—0 (2—0), Chimia Găești — Petrolul Bolintin 3—1 (3—0), Muscelul Cîmpulung — Dacia Pitești 1—0 (0—0), Cimentul Fieni — F.C.M. Chimia Giurgiu 3—1 (1—0), Progresul Topoloveni — Electronistul Curtea de Argeș 2—2 (1—1), Constructorul Pitești — Cetatea Tr. Măgurele 3—2 (2—1), Dunărea Venus Zimnicea — Petrolul Videle 2—1 (2—0).

Pe primele locuri : 1. CHIMIA TR. MĂGURELE 24 p (37—19), 2. Dunărea Zimnicea 23 p (26—20), 3. Electrica Titu 22 p (26—20), pe ultimele locuri : 15. Cetatea Tr. Măgurele 14 p (26—28), 16. Constructorul Pitești 10 p (13—34).

SERIA A VII-a

Lotru Brezoi — Constructorul Craiova 0—1 (0—0), Mecanizatorul Simian — Dunărea Calafat 2—1 (1—0), C.F.R. Craiova — Metalurgistul Sadu 1—0 (1—0), Petrolul Țicleni — Minerul Horezu 1—0 (0—0), Sportul Muncitoresc Caracal — Armătura Strehaia 2—0 (1—0), Jiul Rovinari — I.P.C. Slatina 4—0 (2—0), Electroputere Craiova — Viitorul Drăgășani 4—0 (2—0), Recolta Stoicănești — Progresul Corabia 2—0 (1—0).

Pe primele locuri : 1. CONSTRUCTORUL CRAIOVA 23 p (31—21), 2. Electroputere Craiova 21 p (35—17), 3. Progresul Corabia 21 p (30—16)... pe ultimele locuri : 15. Metalurgistul Sadu 15 p (19—26), 16. Minerul Horezu 14 p (16—31).

SERIA A VIII-a

Minerul Oravița — C.F.R. Victoria Caransebeș 3—0 (2—0), Constructorul Timișoara — Victoria Ineu 1—0 (0—0), Celuloza Drobeta Tr. Severin — Minerul Anina 1—0 (0—0), C.F.R. Arad — Șoimii Lipova 2—0 (1—0), Minerul Moldova Nouă — Unirea Tomnatic 2—0 (2—0), Metalul Bocșa — Vulturii IURT Lugoj 1—0 (0—0), Unirea Sînnicolau — Minerul Certej 3—1 (1—1), Dierna Orșova — Frontiera Curtici nu s-a disputat, jucătorii oaspeți neavînd viza medicală pe legitimații !

Pe primele locuri : 1. C.F.R. CARANSEBEȘ 22 p (32—20), 2. Minerul Anina 21 p (44—18), 3. Minerul Oravița 21 p (28—18), 4. Șoimii Lipova 21 p (28—28)... pe ultimele locuri : 14. Unirea Sînnicolau 16 p (17—28), 15. C.F.R. Arad 15 p (19—28), 16. Frontiera Curtici 10 p (13—34).

SERIA A IX-a

Soda Ocna Mureș — Unirea Alba Iulia 2—1 (1—0), Șurianul Sebeș — Minerul Ghelar 4—0 (1—0), Inter Sibiu — Victoria Călan 1—2 (1—1), Minerul Știința Vulcan — Explorări Deva 1—0 (1—0), Minerul Lupeni — Minerul Paroșeni 2—0 (1—0), Minerul Aninoasa — Textila Cisnădie 2—1 (1—1), Mecanica Alba Iulia — Dacia Orăștie 2—0 (1—0), Metalul Aiud — C.F.R. Simeria 2—1 (2—0).

Pe primele locuri : 1. MINERUL LUPENI 24 p (33—13), 2. Unirea Alba Iulia 23 p (31—19), 3. Explorări Deva 23 p (27—16)... pe ultimele locuri : 14. Minerul Aninoasa 14 p (17—30), 15. C.F.R. Simeria 14 p (16—39), 16. Textila Cisnădie 10 p (26—45).

SERIA A X-a

Unirea Valea lui Mihai — Victoria Carei 0—0, Oțelul Or. dr. Petru Groza — Minerul Sărmășag 3—0 (0—0), Sticla Arieșul Turda — Oașul Negrești 5—1 (2—1), Voința Oradea — C.E.M. Cluj-Napoca 2—0 (1—0), Rapid Jibou — Minerul Or. dr. Petru Groza —0 (1—0), C.F.R. Cluj-Napoca — Chimia Tășnad 2—0 (0—0), Bihorul Beiuș — Bihoreana Marghita 1—3 (0—1), Silvania Cehu Silvaniei — Olimpia Gherla 0—1 (0—1).

Pe primele locuri : 1. VICTORIA CAREI 24 p (32—9), 2. C.F.R. Cluj-Napoca 24 p (34—18), 3. Minerul Or. dr. P. Groza 22 p (27—17)... pe ultimele locuri : 15. Rapid Jibou 13 p (15—36), 16. Minerul Sărmășag 12 p (18—35).

SERIA A XI-a

Avîntul Reghin — Sticla Bistrița 2—0 (2—0), Minerul Băiuț — Minerul Rodna 1—0 (1—0), Foresta Bistrița — Oțelul Reghin 1—0 (0—0), Lăpușul Tg. Lăpuș — Bradul Vișeu 3—0 (0—0), Mureșul Luduș — Minerul Baia Borșa 6—0 (1—0), Metalotehnica Tg. Mureș — Textila Năsăud 7—0 (3—0), Minerul Baia Sprie — CUPROM Baia Mare 2—1 (1—1), Unirea Seini — Minerul Băița 0—3 — Unirea fiind suspendată.

Pe primele locuri : 1. AVÎNTUL REGHIN 26 p (41—18), 2. Mureșul Luduș 23 p (39—17), 3. Minerul Baia Sprie 22 p (28—16)... pe ultimele locuri : 14. CUPROM Baia Mare 13 p (23—27), 15. Sticla Bistrița 13 p (16—29), 16. Unirea Seini 6 p (8—53).

SERIA A XII-a

Tractorul Brașov — Progresul Odorhei 3—0 (1—0), Torpedo Zărnești — Metrom Brașov 1—0 (0—0), IMIX Agnita — Nitramonia Făgăraș 1—0 (0—0), Utilajul Făgăraș — Chimia Or. Victoria 3—0 (1—0), Unirea Cristuru Secuiesc — Măgura Mobila Coldea 1—0 (0—0), I.C.I.M. Brașov — Textila Prejmer 1—1 (0—0), Metalul Sighișoara — Minerul Bălan 1—0 (1—0), Tractorul Miercurea Ciuc — Mureșul Toplița 1—0 (0—0).

Pe primele locuri : 1. TRACTORUL BRAȘOV 28 p (34—6), 2. Nitramonia Făgăraș 26 p (25—7), 3. IMIX Agnita 22 p (28—14)... pe ultimele locuri : 15. Metrom Brașov 13 p (16—20), 16. Tractorul M. Ciuc 10 p (16—27).

Rezultatele ne-au fost transmise de către corespondenții noștri voluntari din localitățile respective.

PROGRAMUL ȘI ARBITRII ETAPEI DE DUMINICĂ

SERIA I: Siretul Bucecea — Laminorul Roman: **Gh. Dobre** (Focșani), Avîntul Frasin — Siretul Pașcani: **A. Grama** (Bistrița), Cristalul Dorohoi — Celuloza P. Neamț: **I. Virlan** (Gh. Gheorghiu-Dej), Chimia Fălticeni — C.F.R. Pașcani: **T. Feier** (Bistrița), Tepro Iași — Constructorul Iași: **P. Costea** (Buzău), A.S.A. Cîmpulung — Minerul Vatra Dornei: **P. Bogdan** (Reghin), Metalul Botoșani: — Cetatea Tg. Neamț: **M. Munteanu** (Birlad), Zimbrul Siret — Metalul Rădăuți: **I. Rus** (Bacău).

SERIA A II-a: Victoria Gugești — Letea Bacău: **D. Vasile** (București), Demar Mărășești — Relonul Săvinești: **A. Moroianu** (Ploiești), Constructorul Sf. Gheorghe — Gloria Focșani: **I. Csoregi** (Miercurea Ciuc), Aripile Bacău — Partizanul Bacău: **C. Gheorghe** (Suceava), Petrolul Moinești — Minerul Comănești: **C. Popa** (Iași), Minerul Baraolt — Luceafărul Adjud: **C. Kovacs** (Tg. Mureș), Azotom Săvinești — Electro Sf. Gheorghe: **S. Jipa** (Buzău), Viticultorul Panciu — Energia Gh. Gheorghiu-Dej: **I. Samoilă** (Galați).

SERIA A III-a: Metalul Buzău — Avîntul Matca: **S. Rotărăscu** (Iași), Carpați Nehoiu — FEPA 74 Birlad: **I. Ilie** (Tîrgoviște), DVA Portul Galați — Victoria Tecuci: **C. Mertea** (Constanța), Chimia Brăila — Arrubium Măcin: **M. Lăzărescu** (București), Rulmentul Birlad — Ancora Galați: **M. Allenei** (Botoșani), Laminorul Brăila — Petrolul Brăila: **I. Gheorghe** (Brăila), Ș.N. Tulcea — Olimpia Rm. Sărat: **Al. Ganea** (Slobozia), Progresul Isaccea — Chimia Buzău: **V. Curt** (Medgidia).

SERIA A IV-a: Chimpex Constanța — Rapid Fetești: **D. Urmeș** (Brăila), I.S.C.I.P. Ulmeni — Portul Constanța: **V. Dobrescu** (București), Victoria Țăndărei — Viitorul Chirnogi: **C. Drăguță** (Pitești), Șoimii Cernavodă — Unirea Slobozia: **H. Nedelcu** (Tîrgoviște), Metalul Mangalia — Ferom Urziceni: **V. Bobeanu** (Tulcea), Canal Basarabi — Constructorul Călărași: **N. Toader** (Brăila), Voința Constanța — Ș.N. Oltenița: **T. Chelu** (Giurgiu), Granitul Babadag — Cimentul Medgidia: **D. Avrigeanu** (București).

SERIA A V-a: Aversa București — Poiana Cîmpina: **D. Despa** (Cîmpulung), Flacăra roșie București — Luceafărul București: **M. Bercan** (București), Abatorul București — A.S.A. Mizil: **M. Georgescu** (Constanța), Caraimanul Bușteni — T.M. București: **F. Szabo** (Sf. Gheorghe), I.C.S.I.M. București — Metalul Plopeni: **N. Dinescu** (Rm. Vîlcea), Petrolul Băicoi — Viscofil București: **I. Schiopu** (Focșani), Chimia Brazi — Minerul Filipești de Pădure: **D. Dumitrache** (Sibiu), Carpați Sinaia — Danubiana București: **F. Rizea** (Alexandria).

SERIA A VI-a: F.C.M. Giurgiu — Constructorul Pitești: **A. Fieraru** (Craiova), Cetatea Tg. Măgurele — Cimentul Fieni: **V. Titorov** (Drobeta Tr. Severin), Metalul Mija — Dunărea Zimnicea: **L. Pantea** (București), Dacia Pitești — Progresul Topoloveni: **Gh. Ofițeru** (București), Electro Curtea de Argeș — Muscelul Cîmpulung: **V. Alexandru** (București), Petrolul Videle — Chimia Găești: **G. Pintilie** (Tecuci), Flacăra Moreni — Electrica Titu: **N. Giurcă** (Avrig), Petrolul Bolintin Vale — Chimia Tr. Măgurele: **I. Crețu** (Slatina).

SERIA A VII-a: I.P.C. Slatina — Lotru Brezoi: **V. Bălăneanu** (Alba Iulia), Minerul Horezu — Armătura Strehaia: **S. Catană** (Drobeta Tr. Severin), Metalurgistul Sadu — Mecanizatorul Simian: **I. Pătruț** (Timișoara), Recolta Stoicănești — Electroputere Craiova: **P. Vancea** (București), Viitorul Drăgășani — Petrolul Țicleni: **D. Plămadă** (Deva), Constructorul Craiova — C.F.R. Craiova: **I. Coț** (Ploiești), Progresul Corabia — Jiul Rovinari: **L. Ștefan** (Ploiești), Dunărea Calafat — Sportul muncitoresc Caracal: **M. Strole** (Pitești).

SERIA A VIII-a: Minerul Certej — Minerul Oravița: **M. Man** (Cluj-Napoca), Minerul Anina — C.F.R. Arad: **M. Florea** (Craiova), Șoimii Lipova — Dierna Orșova: **D. Ardelean** (Satu Mare), Constructorul Timișoara — Minerul Moldova Nouă: **M. Donca** (Oradea), Victoria Ineu — Unirea Sînnicolau Mare: **M. Timoc** (Zalău), Celuloza Drobeta Tr. Severin — Metalul Bocșa: **M. Popescu** (Craiova), C.F.R. Victoria Caransebeș — Unirea Tomnatic: **M. Mitu** (Călan), Frontiera Curtici — Vulturii Textila Lugoj: **L. Vescan** (Aiud).

SERIA A IX-a: Minerul Paroșeni — Inter Sibiu: **I. Radu** (Craiova), Unirea Alba Iulia — Minerul Lupeni: **Gh. Constantin** (Rm. Vîlcea), C.F.R. Simeria — Șurianul Sebeș: **M. Ștefănoiu** (Tg. Jiu), Minerul Ghelar — Mecanica Alba Iulia: **M. Neagoe** (Rm. Vîlcea), Victoria Călan — Minerul Știința Vulcan: **Gh. Tănlea** (Făgăraș), Dacia Orăștie — Explorări Deva: **I. Caraman** (Oradea), Metalul Aiud — Minerul Aninoasa: **L. Voroș** (Reșița), Textila Cisnădie — Soda Ocna Mureș: **M. Agiu** (Tg. Jiu).

SERIA A X-a: Chimia Tășnad — Bihorul Beiuș: **A. Săvulescu** (Arad), Bihoreana Marghita — Oțelul dr. P. Groza: **V. Lazăr** (Timișoara), Oașul Negrești — Unirea Valea lui Mihai: **I. Pistea** (Baia Mare), C.E.M. Cluj-Napoca — Olimpia Gherla: **M. Crișan** (Arad), Rapid Jibou — C.F.R. Cluj-Napoca : **F. Huter** (Mediaș), Minerul Sărmășag — Silvania Cehu Silvaniei: **V. Mureșan** (Luduș), Minerul dr. P. Groza — Sticla Arieșul Turda: **R. Cimpeanu** (Arad), Victoria FIUT Carei — Voința Oradea: **E. Sărăcin** (Timișoara).

SERIA A XI-a: Minerul Baia Borșa — Minerul Baia Sprie: **I. Toma** (P. Neamț), Bradul Vișeu — Avîntul Reghin: **S. Martinescu** (Rădăuți), Oțelul Reghin — Metalotehnica Tg. Mureș: **L. Iakab** (Cluj-Napoca), Cuprom Baia Mare — Minerul Băiuț: **A. Rad** (Sighet), Textila Năsăud — Minerul Băița: **A. Petz** (Carei), Mureșul Luduș — Minerul Rodna: **Gh. Virjoghe** (Brașov), Sticla Bistrița — Foresta Bistrița: **A. Broscăteanu** (Brașov), Lăpușul Tg. Lăpuș — Unirea Seini nu se dispută.

SERIA A XII-a : Progresul Odorhei — Tractorul Miercurea Ciuc : **L. Sasu** (Sinaia), Torpedo Zărnești — Utilajul Făgăraș: **D.P. Manole** (București), Mobila Măgura Codlea — Metalul Sighișoara : **D. Bolintiș** (București), Metrom Brașov — Tractorul Brașov: **D. Teodorescu** (București), Mureșul Toplița — IMIX Agnita: **N. Pruteanu** (P. Neamț), Chimia Oraș Victoria — Unirea Cristur : **C. Popovici** (C. Turzii), Nitramonia Făgăraș — Textila Prejmer: **J. Tătulescu** (București), Minerul Bălan — ICIM Brașov: **C. Sclavone** (Focșani).

ȘANSE MULTIPLE DE MARI SUCCESE LA ÎNDEMÎNA TUTUROR !

LOZUL PRIMĂVERII

emisiune specială limitată

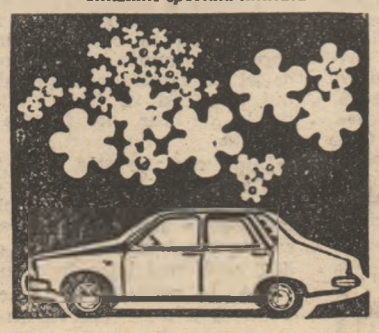

Agențiile Loto-Pronosport și vînzătorii volanți vă oferă în aceste zile posibilitatea de a obține :

- Autoturisme „Dacia 1300“
- Mari sume de bani

Nu ocoliți prilejul de a vă număra printre marii cîștigători !

BUN PRILEJ de frumoase d îl oferă și tragerea o- Pronoexpres de mîine, care, de asemenea, numai mai pot procura bilete cu alese de participanți. ÎN- SĂ VĂ NUMĂRAȚI ȘI NE PRINTRE MARII CÎȘ- I LA SISTEMUL DE JOC AT !

ȘANSE DE MARI SUCCESE ! ● După cum s-a mai anunțat, mîine va avea loc un concurs Pronosport deosebit de actractiv, cu meciuri din campionatul divizionar „A“ al României și din cadrul semifinalelor cupelor europene, și anume: I. Dinamo București — Corvinul; II. S.C. Bacău — Jiul; III. „Poli“ Tim. — Chimia Rm. V.; IV. A.S.A. Tg. M. — Steaua; V. Petrolul — C.S. Tîrgoviște; VI. F.C.M. Brașov — F.C. Olt; VII. Sportul stud. — „Poli“ Iași ; VIII. Real San Seb. — Hamburger S.V.; IX. Juventus — Widzew Lodz; X. F.C. Aberdeen — Thor Waterschei; XI. Austria Viena — Real Madrid; XII. Bohemians Praga — S.C. Anderlecht; XIII. Benfica Lisabona — „U“ Craiova. Se reamintește că astăzi este ultima zi de depunere a buletinelor !

În Divizia „A" de handbal

JOI, UN DERBY DE MARE ATRACȚIE DINAMO BUCUREȘTI – H. C. MINAUR

Cîteva lucruri notabile în etapa a XV-a a campionatelor naționale de handbal. Divizia „A" disputată sîmbătă și duminică :

● **Steaua** a repurtat cea de a 15-a victorie (din 15 meciuri susținute) în acest campionat. **Vasile Stingă**, complet refăcut, a reintrat cu succes.

● **Dinamo București**, grație victoriei la Universitatea Cluj-Napoca (restanța s-a disputat în cursul săptămînii), a urcat pe podium, acolo unde de fapt este locul său.

● Luptă mare în subsolul clasamentului. Pentru cel de al doilea loc la retrogradare (C.S.M. Borzești are o situație fără ieșire) se află în... horă Universitatea Craiova, Relon Săvinești, Dinamo Brașov și Constructorul Oradea. Ultimele trei echipe speră, însă, că studenții craioveni vor pierde trei puncte la „masa verde", deoarece au întrebuințat în meciul cu Universitatea Cluj-Napoca un jucător care nu se prezentase la normele de control, și că astfel vor putea respira ușurate.

● Luptă mare și pe „podiumul" campionatului feminin : **Știința Bacău, Chimistul Rm. Vîlcea** și **Rulmentul Brașov** speră la titlu ! Mizăm — din mai multe motive — pe **Știința Bacău**.

● Unul dintre marile derbyuri ale campionatului, meciul DINAMO BUCUREȘTI — H.C. MINAUR BAIA MARE, se dispută joi. Dinamoviștii, superbi în disputele din Cupa cupelor, au un moral ridicat și vor victoria. Maramureșenii lui **Lasebăr Pană** — care i-au aplaudat pe „roș-albi" pentru performanțele lor în competiția europeană — vor însă să dovedească tuturor că sînt mai buni decît finaliștii Cupei cupelor ! În perspectivă un meci deosebit !

CLASAMENTELE LA ZI

MASCULIN

1.	STEAUA BUC.	15	15	0	0	406-288	45
2.	H. C. Minaur	14	10	1	3	385-301	35
3.	Dinamo Buc	14	8	1	5	363-301	31
4.	Constr. Arad	15	8	0	7	386-307	31
5.	U. Cluj-Napoca	15	8	0	7	362-378	31
6.	Poli Timișoara	15	6	3	6	308-322	30
7.	Indep. Carpați *)	15	7	1	7	340-351	29
8.	Constr. Oradea	15	6	0	9	297-324	27
9.	Dinamo Brașov	15	5	2	8	312-335	27
10.	Relon Săvinești	15	5	1	9	300-316	26
11.	Univ. Craiova *)	15	4	2	9	309-367	24
12.	C.S.M. Borzești	15	1	1	13	319-420	18

*) Echipe penalizate cu câte un punct.

FEMININ

1.	ȘTIINȚA BACAU	15	12	0	3	377-316	39
2.	Chimistul Rm. V.	15	11	0	4	365-318	37
3.	Rulmentul Bv.	15	13	1	4	301-281	36
4.	Progresul Buc.	15	8	1	6	309-301	32
5.	TEROM Iași	15	8	0	7	322-296	31
6.	A.E.M. Timișoara	15	7	1	7	297-294	30
7.	Mureșul Tg. Mureș	15	6	1	8	280-303	28
8.	Textila Buhuși	15	6	1	8	278-321	28
9.	Confecția Buc	15	5	2	8	332-331	27
10.	Hidrotehnica C-ța	15	5	2	8	295-318	27
11.	C.S.M. Sibiu	15	4	1	10	270-310	24
12.	C.S.M Sf. Gh.	15	2	2	11	297-337	21

● **Meciul Dinamo București — H.C. Minaur, restanță din etapa a XV-a, se va disputa joi, 7 aprilie, la ora 16, în sala Giulești.**

● Etapa a XVI-a a întrecerilor Diviziei „A", băieți și fete, se va desfășura duminică, 10 aprilie.

● În clasamentul „Trofeului eficacității", oferit de ziarul „SPORTUL", conduce ȘTEFAN BIRTALAN (Independența Carpați Mirșa) cu 126 de goluri marcate (din 13 partide jucate), urmat de Alex Fölker (Politehnica Timișoara) cu 119 goluri.

● În fruntea clasamentului „Trofeului eficacității" se află MARIA VERIGEANU (Chimistul Rm. Vîlcea) cu 150 de goluri înscrise (medie de 10 goluri pe meci !), urmată de Iuliana Dimofte (Hidrotehnica Constanța) 110 goluri și Rodica Grigoraș (Confecția București) cu 109 goluri.

DINAMO ÎN FINALA CUPEI CUPELOR

(Urmare din pag. 1)

s-a dovedit a fi cvasi-generală, iar apărarea fermă, handbaliștii iugoslavi erau pur și simplu dezorientați. În această parte a întîlnirii s-au pus bazele victoriei. În partea a doua a meciului, pressingul adversarilor s-a mărit, portarii dinamoviști au intrat în eclipsă, sistemul defensiv coborîndu-și îngrijorător nivelul, dar cîștigătoarea „Cupei României" n-a abandonat, totuși, cîrma jocului. Au apărut, ca din... pămînt, **Grabovschi** și **Roșca**, doi interi de... altitudine, care au marcat gol după gol, menținînd avansul de trei puncte, deci asigurător pentru formația lor. Între minutele 34 și 46, acești doi sportivi au înscris 9 goluri, făcînd inutile eforturile mari, admirabile, ale componenților lui **Zelezniciar Niș**. Inepuizabilele resurse ale dinamoviștilor, apărute uneori surprinzător, de unde nu te așteptai, au reprezentat un handicap insurmontabil pentru oaspeți.

Este evident, dinamoviștii au vrut din tot sufletul această calificare și au reușit-o. Aceasta pentru că au putut! **Pentru acest potențial superior, felicitările se cuvin, în primul rînd, antrenorilor Ghiță Licu și Valentin Samungi**, ambii maeștri emeriți ai sportului. Cei doi tineri tehnicieni au pregătit exemplar echipa, i-au inoculat dorința afirmării internaționale, au mobilizat-o, au știut cînd s-o solicite la maximum în pregătiri și cînd să-i ofere timp de odihnă, au fost — în primul rînd — ei înșiși un exemplu mobilizator. La acest ceas de bucurie, să le mulțumim pentru contribuția lor majoră la realizarea acestei performanțe a handbalului românesc.

După rezultatele nesatisfăcătoare din grupa „B" a C. M. de hochei

„TOKIO '83" TREBUIE SĂ FIE MOMENTUL DE ÎNCEPUT AL RECONSTRUCȚIEI ECHIPEI REPREZENTATIVE !

A 26-a ediție a grupei B a C.M. de hochei pe gheață, încheiată, recent, la Tokio, cu victoria unei tinere și foarte talentate echipe a S.U.A., a însemnat pentru hocheiul nostru întrecerea în care el a trecut din eșalonul secund al disputei mondiale în cea de a treia categorie a sa, adică în grupa C. Acumulînd doar 3 puncte (victorie la Elveția cu 4—3 și joc egal cu Iugoslavia 7—7), echipa noastră reprezentativă a adunat o „zestre" evident modestă, care s-a dovedit insuficientă pentru rămînerea ei în eșalonul secund al elitei mondiale.

În acest fel, **ECHIPA NOASTRĂ REPREZENTATIVĂ NU ȘI-A ÎNDEPLINIT OBIECTIVUL PROPUS (CALIFICAREA PENTRU JOCURILE OLIMPICE DE LA SARAJEVO) ȘI N-A REUȘIT NICI MĂCAR SĂ SE MENȚINĂ ÎN GRUPA B !** Este drept că o astfel de contraperformanță se... anunța cam de doi ani, deoarece la grupa B a C.M. atît în 1981, la Val Gardena, cît și în 1982, la Klagenfurt, hocheiștii noștri s-au salvat în ultimul moment, la golaveraj.

Înainte însă de orice, deci înainte de a vorbi despre evoluția ca atare a echipei la Tokio, mi se pare necesar să precizăm, încă de la început, **că la ora actuală hocheiul nostru, în ansamblul lui** (competiții, valoarea lor, numărul de echipe și repartizarea lor pe teritoriu, numărul și, mai ales, calificarea antrenorilor, felul în care înțeleg să se pregătească jucătorii, cum muncesc antrenorii etc. etc.) **nu mai este competitiv pe plan internațional, în confruntările cu reprezentativele unor țări cu** Elveția (chiar dacă la Tokio am cîștigat meciul direct), Polonia, Austria, Norvegia. Și aceasta pentru că țările menționate au campionate cu 15—20 de echipe puternice, la meciurile cărora vin mii și chiar zeci de mii de spectatori (în prima ligă a campionatului elvețian media de spectatori a fost în acest sezon de 10 000 !), cu antrenori foarte calificați, cu o dotare tehnică (extrem de importantă în hochei) după ultimele cerințe ale inovațiilor în materie de echipament și materiale. Diferența din acest punct de vedere este frapantă și ea nu poate fi exclusă dintr-o analiză ca aceasta. Analiză care își propune să arate cîteva cauze ce frînează dezvoltarea hocheiului și a căror eliminare depinde numai de noi, adică de forurile sportive cu sarcini în această direcție.

Prin aceasta dorim să spunem că este neapărat necesar să se asigure, mai ales în centrele unde există nuclee de hochei, creșterea numărului de echipe, prin rezolvarea unor probleme vechi, discutate și răsdiscutate, cum sînt : **înființarea unei echipe la una din marile uzine din apropierea patinoarului „23 August", adică în cartierul Balta Albă-Titan, care a dat și dă majoritatea zdrobitoare a componenților formațiilor Steaua și Dinamo ; înființarea unei alte echipe la Galați, oraș cu peste 250 000 de locuitori și unde hocheiul a prins rădăcini puternice ; sprijinirea centrului de la Suceava, unde a început să se muncească și rezultatele bune ar putea fi accelerate dacă ar exista mai multă înțelegere pentru eforturile care se depun în acest oraș și în... vecini, la Rădăuți** (vechi și statornic „prieten" al hocheiului nostru) ; **repartizarea fondurilor nu după principiul „fiecărula cîte o bucățică", ci după merite și contribuția la dezvoltarea generală a hocheiului, pentru că există centre** (Odorhei, Sf. Gheorghe și altele) **care de ani și ani consumă fără să dea nimic! O altă problemă: cînd se vor rezolva situațiile paradoxale și atît de vechi legate de faptul că la București, Galați și Miercurea Ciuc există echipe de juniori de sine stătătoare precum și echipe de seniori care n-au secții de juniori** (exemple: Steaua și, mai ales, Dinamo!). Și ar mai exista încă multe astfel de „mici necazuri" care, rezolvate la timp și operativ, ar fi putut ajuta la progresul internațional al hocheiului nostru. Despre care se spune (din păcate, mai mult „se spune") că este cel mai avansat pe planul competițiilor internaționale dintre sporturile noastre de iarnă. Ne propunem ca la încheierea sezonului să ridicăm toate problemele acestei discipline începînd cu valoarea principalei competiții interne (unde jucătorii de lot se plimbă pur și simplu și apoi se lovesc cu „capul de pragul de sus" în marile întreceri...) și terminînd cu repartizarea forțelor, a sprijinului moral și material acordat primelor echipe care ființează în hocheiul nostru.

Și acum să vedem ce a fost la „Tokio '83". În grupa „B" a C.M., în primele 4—5 meciuri echipa noastră s-a străduit să se comporte cît mai bine. Atît timp cît au putut rezista cei 8—9 jucători care au fost folosiți mai mult și care, în aceste condiții, au dus tot greul reprezentării țării noastre în această dispută, jocul selecționatei noastre a suferit mai puțin. Într-adevăr, portarul **Gh. Hușan**, fundașii **Ionița, Justinian**, ca și cei doi „unși" ad-hoc la Tokio în acest post, **Axinte și Elod Antal** (ultimul plonjînd în sutul unui adversar în meciul cu Elveția s-a accidentat serios la picior și n-a mai jucat în ultimele două meciuri), atacanții **Doru Tureanu, Cazacu** (un exemplu de dăruire și de dorință de mobilizare pînă la ultima picătură de energie), **Hălăucă** (gest efectiv eroic : cu arcada spartă și cusută în trei fire, cu ochii învinețiți, cu fruntea umflată de la lovitura care i-a spart arcada a intrat după 10 minute în joc, provocînd senzație pe Stadionul Național din Tokio!), **Solyom, Pisăru** au depus mari eforturi, au luptat cu îndîrjire în fiecare meci și nu greșim dacă spunem că ei au, în ciuda rezultatelor obținute, meritul de a fi luptat. **Dar ceilalți ? „Turiști" calificați : Berdilă, Popescu, Gherghișan, Moroșan, Chiriță, Istvan Antal** și **V. Netedu** care fie că nu au valoarea cerută de participarea la o astfel de întrecere, fie că privesc prezența lor la jocurile echipei reprezentative cu o ușurință condamnabilă, arătînd — prin atitudinea față de pregătire, prin evoluția lor superficială — că nu sînt pătrunși de uriașa responsabilitate ce o are orice sportiv atunci cînd îmbracă tricoul echipei reprezentative a țării. Aceasta a fost marea lacună a echipei noastre. Unii jucau în... galop, luptînd fără reținere, iar alții, cei amintiți în urmă „dansau" un fel de vals lent, parcă din altă epocă. Și culmea este că acest fapt nu-i prea deranja!?

În încheiere, cîteva propuneri: ECHIPA NAȚIONALĂ TREBUIE RESTRUCTURATĂ TOTAL. Există destule elemente talentate la juniorii mari de 20 de ani și la cei de 18 ani. Din lotul actual pot fi reținuți numai acei sportivi care au făcut pe deplin dovada muncii lor în pregătire, a hotărîrii lor de a-și aduce contribuția la revenirea hocheiului nostru în grupa „B" a „mondialelor". Timp pentru refacerea echipei este suficient, pentru că prima obligație competițională internațională, adică grupa „C" a C.M., este abia în 1985, anul viitor urmînd a se desfășura Jocurile Olimpice. Se cere doar mai multă exigență, mai multă muncă și un suflu nou, tineresc, în întreaga activitate. Este de dorit ca forul nostru de specialitate să acționeze rapid și eficient pentru reconstruirea echipei reprezentative.

Călin ANTONESCU

CAMPIONATELE DE CROS SUB SEMNUL TINEREȚII

(Urmare din pag. 1)

A pornit în cursă temătoare, dar după un kilometru de alergare a „rupt" plutonul, rămînînd singură în frunte. Încă un demaraj după jumătatea distanței i-a asigurat un avans confortabil față de **Doina Melinte**, care ne-a lăsat, la rîndul ei, o bună impresie. La seniori, Marko a controlat cu siguranță cursa, fiind bine secondat de colegii de club **Alexandru Chiran** și **Constantin Ariciu** (o surpriză plăcută). Campionul încheie un sezon hivernal foarte bun, care ne face să credem că în sezonul de pistă își va relua progresul întrerupt anul trecut.

Dacă despre învingători, și alți cîțiva fruntași, se pot spune lucruri bune, imaginea de ansamblu a probelor seniorilor, atît la fete cît și la băieți, nu este tocmai îmbucurătoare, cele două plutoane părînd sărăcăcioase numeric și valoric. Mai interesante, mai animate au fost, de această dată, cursele juniorilor și ele au dat, din fericire, nota generală a campionatelor. În special probele fetelor ne determină să afirmăm că semifondul nostru are un bogat rezervor de talente. Unele s-au afirmat acum, cum sînt, de pildă, **Cătălina Gheorghiu** (CSȘ Lic. Mihai Eminescu Iași, antrenor **Radu Constantinescu**), cîștigătoare la junioare III — categorie la care antrenorul federal **Constantin Nourescu** sublinia că întreg grupul primelor 12—15 clasate a dovedit mari posibilități —, **Cleopatra Pălăcean** (CSȘ Cetate Deva, antrenoare **Maria Mladin**), campioana junioarelor II — cea mai bună categorie a concursului —, **Adriana Dumitru**, pregătită la CSM Pitești de... **Natalia Betini, Iulia Negură** (CSȘ 1 Piatra Neamț, antrenor **Ilie Popescu**), Pălăcean, Dumitru și Negură au întrecut-o pe **Ana Algeorgei** — și ea o revelație a sezonului, componentă a echipei naționale, campioană balcanică la Ankara! Ne bucură și revenirea, după o perioadă neconvingătoare, a **Iuliei Ionescu**, învingătoare la junioare mari (unde a lipsit, e drept, **Margareta Keszeg**) campioana, ca și a doua clasată, **Aurelia Haidu**, fiind componente ale lotului pentru campionatele europene de juniori de la Viena în proba de 3 000 m.

Este adevărat că, la categoriile mici, evoluția talentelor este greu previzibilă. **Dar, mai mult ca oricînd, impresia favorabilă lăsată de întrecerile juniorilor (ale fetelor în special) și optimismul privind viitorul atletic al tinerelor talente se bazează pe argumentul obiectiv al unei selecții foarte bune.** Nu putem decît să sperăm că antrenorii care i-au descoperit și pregătit pînă acum pe candidații la performanță vor ști cum să lucreze și de acum înainte pentru ca promisiunile (mari) să devină certitudini.

SEZONUL DE TENIS ÎN AER LIBER A ÎNCEPUT

(Urmare din pag. 1)

nis clubului București. Desigur, pentru a nu se pierde nici o zi din sezonul în aer liber, gospodarii de la T.C.B. s-au îngrijit din timp de procurarea zgurei. O cantitate destul de mare rămăsese din vara trecută, dar cîteva zeci de tone au fost transportate, de la Tîrgoviște, la începutul acestei primăveri. **„Nu avem nici un fel de probleme legate de zgură"** — ne spunea **Gheorghe Zărnea**, șeful bazei. Că la Tenis Club este prezent spiritul gospodăresc, e un adevăr pe care îl vor confirma și alte detalii. Astfel, în scopul exploatării la maximum a fiecărui teren, dar urmărindu-se și economisirea timpului sportivilor și abonaților, s-au întocmit grafice simple de utilizare a fiecărei suprafețe de joc. De asemenea, la fiecare teren există acum cîte un ceas, abonatul-susținător fixîndu-și singur timpul cînd intră și cînd părăsește terenul. În sfîrșit, să notăm faptul că sînt în curs de terminare mai multe marcatoare, astfel că fiecare ocupant al unui teren își va trasa singur liniile de var, în funcție de dorință.

După cum se știe, la T.C.B. nu activează numai cei care joacă tenis de plăcere, ci și unii dintre performeri. Acestora din urmă li s-au creat condiții mult mai bune în actualul sezon. În primul rînd, este de notat că li s-au rezervat în exclusivitate cinci terenuri pe care copiii se vor putea antrena de la ora 7 dimineața la ora 20, în funcție de programul școlar. Fiecărui antrenor i-au fost repartizați un număr de jucători. La T.C.B. activează, de la începutul acestui sezon, un antrenor entuziast, nu numai cu multă putere de muncă, dar și cu multă pricepere. L-am numit pe Gheorghe Văideanu. Alături de el lucrează Virgil Roșianu și Lucian Vasilescu. Pentru inițierea copiilor va activa aceeași bună pedagogă, fosta jucătoare Aneta Verone. Merită evidențiați și alți entuziaști care muncesc la T.C.B., printre care, amenajatorii Constantin Șolea, Gheorghe Chitan, Maria Chitan și Alexandru Oprina.

ABIA ACUM SE FACE CÎTE CEVA...

La complexul de terenuri „23 August" din Capitală am făcut prima vizită în ziua de 28 martie. O primă constatare : pe nici unul din cele zece terenuri nu am văzut antrenîndu-se, așa cum ne-am fi așteptat, vreun tenisman de performanță. Explicația avea să ne-o ofere antrenorul federal **Alexe Bardan** : **„Sînt vreo doi ani de cînd solicităm conducerii I.E.A.B.S. să ne aducă zgură, să ne schimbe fileurile și stîlpii, să facă ordine la această bază sportivă de performanță. Dar nu am fost ascultați. De aceea, am hotărît, cu deplinul acord al biroului federal, să renunțăm la complexul de terenuri de la „23 August". Alei plăteam chirie 300 000 de lei pe an, dar nu ni se făceau nici un fel de servicii. Acum, pentru performanță, am închiriat terenuri la Tenis Club București și la Progresul".** Călcînd pe fiecare teren în parte ne-am convins că Alexe Bardan avea motive îndreptățite să părăsească terenurile amintite. Și pentru că tot eram în apropiere, am mers la Întreprinderea economică pentru administrarea bazelor sportive, unde am purtat o discuție cu conducătorul unității, **Traian Iliescu**. Interlocutorul a încercat să găsească tot felul de scuze pentru dezordinea de la terenurile „23 August", inclusiv pentru faptul că, de multă vreme, aici nu s-a adus nici măcar o roabă de zgură. Nu s-a arătat prea afectat de faptul că jucătorii de performanță au abandonat terenurile de la complexul „23 August". Abia cîteva zile mai tîrziu conducerea I.E.A.B.S. a început să întreprindă unele măsuri, în special legate de aducerea zgurei. Că s-a putut (dacă a existat cît de cît interes) s-a dovedit ulterior ; atît la „23 August", cît și la terenurile de la Strandul tineretului a început a fi adusă zgura necesară. Cam tîrziu însă... Sigur, mai bine decît deloc ! Dar de ce nu s-au făcut toate acestea la timpul potrivit?

Joi încep la Galați

CAMPIONATELE NAȚIONALE INDIVIDUALE DE HALTERE PENTRU JUNIORI

● „Cupa Dunării" pentru seniori, între 22 și 24 aprilie la Bistrița ● Concurs de culturism la Pitești

Două întreceri polarizează în această lună, atenția iubitorilor de haltere din țara noastră, ambele de o importanță majoră. Este vorba, în primul rînd, de campionatele naționale individuale de juniori, programate în această săptămînă de joi pînă duminică, la Galați, la care vor lua startul peste 200 de concurenți (copii, juniori I și juniori II). Această întrecere de amploare va constitui un important test al membrilor lotului național înaintea Campionatelor europene programate în mai, în San Marino. Chiar dacă recordmanii **C. Udraș, Nicu Vasile, Liviu Munteanu, Andrei Socaci** și alții vor concura la alte categorii decît cele obișnuite, prezența lor în concurs va însemna o utilă continuitate în pregătire pentru C.E.

A doua mare competiție a lunii este **„Cupa Dunării"** la seniori, întrecere care se înscrie în programul de elită al calendarului internațional. **Competiția va avea loc la Bistrița (și nu la Tulcea, cum s-a anunțat inițial), între 22 și 24 aprilie, reunind unele dintre cele mai valoroase echipe din Europa, în frunte cu cele ale Bulgariei, Cehoslovaciei, Ungariei, Austriei, R. F. Germania, Iugoslaviei și, bineînțeles, României.**

● Duminică a avut loc la Pitești **„Cupa Primăverii"** la culturism, la care au luat startul 30 de sportivi din localitate, din București, Iași, Craiova, Tg. Mureș și Orașul Victoria. Iată cîștigătorii în ordinea categoriilor: **C. Mihăilescu** (Rapid Buc.), **A. Costache** (Rapid Buc.), **P. Ciorbă** (C.F.R. Iași), **D. Pop** (Petrochimistul Pitești), **Fl. Uceanu** (Lic. Spiru Haret Buc.).

STELIȘTII S-AU DISTANȚAT ÎN CAMPIONATUL DE DIRT-TRACK PE ECHIPE

Campionatul republican de dirt-track de la o reuniune la alta mai atractiv, a continuat sîmbătă, la Brăila, cu etapa a doua. Pe pista stadionului municipal din localitate și-au disputat întîietatea cei mai buni alergători ai genului, în 16 manșe.

Cu viu interes a fost urmărit duelul dintre motociclștii de la Steaua (antrenor — maestrul emerit al sportului **Gheorghe Voiculescu**) și Metalul București (maestrul sportului **Cornel Voiculescu**), care au furnizat curse mult apreciate de cei aproape 6 000 de spectatori. Spre deosebire de etapa inaugurală, de data aceasta și unii și alții și-au pregătit temeinic mașinile pentru concurs (n-a existat nici un abandon), abordînd cu o maximă concentrare fiecare întîlnire directă. Cu un plus de omogenitate, steliștii au reușit să se distanțeze în clasamentul general ei aducînd următoarea contribuție la zestrea echipei: **Ionel Pavel** — 12 p (autorul celui mai bun timp al zilei — 1:18,0), ex-brăileanul **Stelian Postolache** — 9 p (sîmbătă s-a autodepășit în fața numeroșilor săi susținători), **Daniel Stoica** — 9 p (de la un concurs la altul mai ambițios) și mezinul formației, **Gheorghe Șoiran** — 8 p (în evidentă ascensiune). De la metalurgiști s-a ridicat la valoarea adversarilor **Gheorghe Marian** — 11 p (bun tactician și posesorul unui stil elegant de pilotaj), iar mai tînărul său coechipier **Dan Gașpar** (3 p) progresează văzînd cu ochii. Antrenorul metalurgiștilor bucureșteni nu a fost însă pe deplin mulțumit de evoluția veteranului formației sale, **Marin Dobre**, și a lui **Sarchis Halagian**, ultimul traversînd de cîtva timp o perioadă critică. Liderii celorlalte echipe, **Eugen Botezatu** (combinata C. S. Brăila — Voința Sibiu) și **Marius Soaită** (I.P.A. Sibiu) s-au străduit să se intercaleze printre principalii animatori, în unele manșe ei reușind să cucerească sufragiile publicului.

CLASAMENTUL ETAPEI: 1. **Steaua** 38 p. 2. Metalul 31 p. 3. I.P.A. Sibiu 17 p. 4. Combinata C. S. Brăila — Voința Sibiu 9 p.

CLASAMENTUL GENERAL DUPĂ DOUĂ ETAPE: 1. **Steaua** 73 p. 2. Metalul 62 p. 3. I.P.A. Sibiu 36 p. 4. Combinata C.S. Brăila-Voința Sibiu 19 p.

În deschidere, s-au întîlnit cei mai tineri alergători în cadrul etapei a doua a **„Cupei speranțelor"**, dominată de localnici (antrenor — **Nicolae Stănilă**, mecanic — **Nicu Nițu**): 1. Gh. Stănel (C.S. Brăila) 6 p. 2—4 C. Grosu (C. S. Brăila), T. Bădulescu (I.P.A. Sibiu) și M. Agrișan (Met. Buc.) 5 p.

Tr. IOANITESCU

„CUPA ROMÂNIEI" LA POLO

(Urmare din pag 1)

unde și-a propus cîștigarea dreptului de a se număra în vară între cele opt formații care vor lupta pentru pozițiile de frunte în poloul european. Și nu e nici un secret că **Răducanu, Hagiu, Moiceanu, Ardeleanu, Costrăș** și toți ceilalți doresc ca frumosul trofeu să rămînă la București. Mai presus de orice însă promisiunile lor față de **Cupa României** sînt legate de jocuri de bun nivel, dătătoare de speranțe în vederea apropiatelor angajări internaționale. Drept care jucătorii noștri pun la punct ultimele amănunte de ordin tactic în puținul timp de dinaintea fluierului inaugural al turneului.

De fapt, totul este pus la punct și în ce privește organizarea. **„Ea a fost stabilită în cele mai mici detalii, dorind cu toții să dovedim și de această dată că noi, românii, sîntem gazde ospitaliere"**, ne spunea președintele F.R. Natație, **Avram Lăptoiu**, președintele Comisiei de organizare a **Cupei României**. Sînt așteptați să sosească delegatul Ligii europene de natație, francezul **Alphonse Angella**, și cei trei arbitri neutri: italianul **Franco Pichetto**, iugoslavul **Danilo Odalović**, vestgermanul **Dieter Zuhl**. Din țara noastră, cavalerii ai fluierului au fost desemnați bucureștenii **Relf Silha** și **Valentin Mediano**, alături de clujenii **Radu Nichita** și **Radu Tonoc**.

CONCURSUL REPUBLICAN DE PATINAJ ARTISTIC AL COPIILOR — O RAZĂ DE SPERANȚĂ

Spre deosebire de evoluția „speranțelor", întrecerile copiilor din cadrul concursului republican de patinaj artistic desfășurat pe patinoarul acoperit din Galați au fost mai interesante, cu elemente mai bine lucrate și, implicit, reușite. Totuși, dispunem încă de prea puține valori autentice care să ne facă să privim cu mult optimism viitorul patinajului nostru artistic. O explicație a penuriei de sportivi cu reale perspective de afirmare ar fi modestul proces de instruire ce se desfășoară în cluburile și asociațiile sportive, spiritul funcționăresc de lucru al unora dintre antrenori.

Ca un fapt pozitiv consemnăm progresele înregistrate în activitatea unor centre de patinaj din țară care lasă se se întrevadă posibile succese: C.S.S 2 Galați, C.S.S. Buzău, C.S.S. Timișoara, C.S.S. Miercurea Ciuc. Iată acum rezultatele înregistrate: **copii II (fete)**: 1. Codruța Moiseanu (C.S.S. Triumf Buc.) 2.0 p. 2. Marina Belu (C.S.S. 2 Buc). 5.0 p. 3. Eva Gegő (C.S.S. Miercurea Ciuc) 6.2 p; **băieți**: 1. F. Sinitean (C.S.S. Timișoara) 3.2 p. 2. L. Taifas (C.S.Ș. Buzău) 4.4 p. 3. S. Kerekes (C.S.S. Miercurea Ciuc) 4.4 p; **copii I (băieți)**: 1. M. Prisecaru (C.S.S. 2 Galați) 2.0 p. 2. B. Pavel (C.S. Tractorul Brașov) 6.0 p. 3. C. Popa (C.S.M. Cluj-Napoca) 6.0 p; **fete**: 1. Grety Marton (C.S.M. Cluj-Napoca) 3.8 p. 2. Cristina Papone (C.S.S. 2 Buc.) 4.4 p. 3. Nicoleta Cimpoleșu (CSU—IEFS Buc.) 5.0 p.

T. SIRIOPOL — coresp.

În Divizia „A" de popice

ECHIPELE BINE PREGĂTITE AU CÎȘTIGAT ȘI ÎN DEPLASARE

În etapa a 14-a a campionatului Diviziei „A" de popice, disputată sîmbătă, rezultatele au fost, în general, cele așteptate, cu toate că s-au înregistrat multe victorii în deplasare dar ale formațiilor care porneau favorite. Astfel, au cîștigat „afară" Voința București, Voința Tg. Mureș, Metrom Brașov, Voința Timișoara, Electromureș Tg. Mureș (f), Gloria București și Metalul Roman (n.). Dar iată rezultatele:

FEMININ ● Rapid București — Voința București 2439—2481 p d (scor individual 3—3). Voința a cîștigat datorită punctajului Elenei Pană — 445. S-au mai remarcat Nineta Badea, — 412 de la învingătoare, respectiv Vasilica Pîntea — 424, Elena Gâman — 425 și Ioana Dogaru — 422. (D. Brănoiu-coresp.) ● Voința Oradea — Hidromecanica Brașov 2309—2302 (4—2). Partidă deosebit de disputată, un adevărat derby al seriei Nord, în care gazdele au reușit să cîștige la ultimele lovituri. Cele mai bune jucătoare au fost: Silvia Berinde — 407 și, respectiv, Alexandria Hîndoiu — 401. (I. Ghișa-coresp.) ● Voința Odorheiu Secuiesc — Voința Tg. Mureș 2314—2349 (3—3). Campioanele și deținătoarele trofeului C.C.E. pe 1982 au jucat foarte bine, cîștigînd acest dificil joc. Cele mai precise jucătoare au fost Elisabeta Albert, de la învingătoare, cu 426, respectiv Maria Ferenczi, de la gazde, cu 425 p d. (A. Piraloga-coresp.) ● Voința Galați — Petrolul Băicoi 2512—2449 (4—2). Meci interesant, cîștigat pe merit de gazde, care au avut în Pachița Zăinescu — 457 și Aristița Dobre — 435 cele mai în formă jucătoare. Performera reuniunii a fost însă jucătoarea oaspete Stela Bucur cu 459 p d (Gh. Arsenie-coresp.) ● Gloria București — Voința Constanța 2116—2227 (5—1). Principalele realizatoare au fost: Ana Petrescu — 420 și, respectiv, Ioana Luchian — 410 (O. Guțu-coresp.) ● Bradul Vama — Electromureș Tg. Mureș 2413—2436 (2,5—3,5). Deși învinse, jucătoarele de la Bradul — prima echipă sătească care activează în Divizia „A" — au jucat bine mai ales junioara Adriana Niga — 432 p d, care în ultimele cinci partide oficiale a obținut rezultate de peste 410 p d. De la muresence s-au remarcat Rodica Baciu — 439 și Aurelia Cerdean — 437. ● U.T. Arad — Voința Timișoara 2344—2348 (5—1) ● Laromet București — Voința Ploiești 2561—2409 (4—2) ● Frigul București — Metrom Brașov 2316—2379 (1—5) ● Voința Craiova — C.S.M. Reșița 2324—2384 (4—2).

MASCULIN ● Petrolul Cîmpina — Gloria București 5161—5241 (3—3). Partidă spectaculoasă, în care victoria a fost decisă de rezultatul juniorului bucureștean Andrei — 939. De la gazde, cele mai multe popice le-a doborît Șlai — 995. (E. Stroe-coresp.) ● Voința București — Olimpia București 5206—5114 (3—3). Joc echilibrat pînă aproape de sfîrșit, cînd gazdele, prin rezultatele lui Purge (903) și Ardac (888) s-au detașat. Cele mai mari punctaje le-au obținut, însă, Rădulescu (V) — 927 și M. Grigore (O) — 923. (A. Soare-coresp.) ● Electromureș Tg. Mureș — C.F.R. Timișoara 5209—4866 (5—1). Victorie a gazdelor la un scor neașteptat de sever, care au avut în Ilie Hosu principalul realizator, cu 891 p d. De la timișoreni nici un popicar n-a reușit să obțină un rezultat remarcabil. (I. Păuș-coresp.) ● Tehnoutilaj Odorheiu Secuiesc — Unio Satu Mare 4920—4778 (5—1) ● Rafinorul Ploiești — Metalul Roman 4842—4853 (3—3) ● Carpați Sinaia — Rulmentul Brașov 5113—4933 (5—1). Localnicii au jucat foarte bine, au format o echipă mai omogenă. Multiplul nostru campion fost? Tismănar (R) a stabilit recordul arenei cu 897 p d. De la Carpați s-au evidențiat Ovidiu — 882 și Nicoară — 871. (V. Feldman-coresp.) ● Progresul Oradea — Constructorul Tg. Mureș 5267—5075 (4—2) ● Constructorul Galați — Chimpex Constanța 5052—4989 (2—4). Performerul reuniunii a fost constănțeanul Gh. Silvestru — 904. De la gazde s-au impus C. Silvestru — 869 și G. Covăsală — 855. (T. Siriopol-coresp.) ● Voința Tg. Mureș — Aurul Baia Mare 0—5059 — Voința s-a retras din campionat.

Finalele concursului republican

MICUȚII JUDOKA S-AU ÎNTRECUT CU ARDOARE

Cei mai buni micuți judoka din țară s-au aflat, la sfîrșitul săptămînii trecute în Sala sporturilor din Ploiești. Acolo ei au luptat, după puterea și priceperea lor pentru întîietate **la finalele concursului republican al copiilor mari** (11 — 13 ani) **și mici** (9—10 ani). După o impresionantă festivitate de deschidere, prilejuită și de inaugurarea „Daciadei" de vară în municipiul Ploiești, cei 300 de finaliști reprezentînd, cu excepția Giurgiului, toate județele țării, s-au întrecut cu o ardoare puțin obișnuită pentru frageda lor vîrstă și, firește, pentru bagajul lor de cunoștințe tehnice. Pe măsură ce competiția avansa spre partidele decisive, toți cei prezenți aplaudau la scenă deschisă frumoasele procedee tehnice finalizate de micuții judoka. Dealtfel, la finele întrecerilor alegerea celor mai tehnici concurenți a fost cît se poate de dificilă, deoarece mai mulți copii emiteau pretenții îndreptățite, criteriul fiind numărul cel mai mare de victorii prin ippon (înainte de limită). În cele din urmă, au fost desemnați cîștigători **Florin Pop** (Rapid Arad) cat. 40 kg. la copii mari și **Negru Blaga** (Casa pionierilor și șoimilor patriei Bistrița), cat. 40 kg. De subliniat că arădeanul a cucerit acest trofeu și la ediția de anul trecut.

Clasamentele **copiilor mari**: **cat. 30 kg**: 1. **Virgil Moș** (C.S.Ș. Oradea), 2. **M. Popa** (C.P.S.P. Bacău), 3. **C. Militaru** (Chimia Tr. Măgurele) și **M. Rusu** (C.P.S.P. Bacău); **33 kg**: 1. **Radu Ghimpu** (C.P.S.P Bacău), 2. **C. Zimerman** (Rapid Arad), 3. **D. Potra** (C.P.S.P. Cluj-Napoca) și **M. Iancu** (Chimia Tr. Măgurele); **36 kg**: 1. **Aureliu Toma** (Gloria Arad), 2. **M. Pîrjol** (C.P.S.P. Deva), 3 **M. Gosav** (C.S.S. — Municipiul Gh. Gheorghiu-Dej) și **V. Marcu** (C.S.Ș. 2 Galați); **40 kg**: 1. **Florin Pop** (Rapid Arad), 2. **C. Baba** (C.P.S.P. Năsăud), 3. **M. Munteanu** (Constructorul Alba Iulia) și **T. David** (Rapid Arad); **45 kg**: 1 **Leonard Rășcanu** (C.S.Ș. Municipiul Gh-Gheorghiu-Dej) 2. **B. Marin** (C.S.Ș. 1 — I.E.F.S. București), 3. **M. Negoiță** (C.S.Ș. 2 Galați) și **Fl. Sfetcu** (Rapid Arad); **52 kg**: 1. **Adrian Croitoru** (Unirea Focșani), 2 **S. Ifrim** (C.P.S.P. Adjud), 3. **Șt. Ghinescu** (Chimia Tr. Măgurele) și **Fl. Mihuț** (C.S.Ș./Oradea); **+52 kg**: 1. **Florin Solomon** (A.S. Reșița), 2. **M Malinovschi** (C.S.Ș. Suceava), 3. **Gh. Techer** (C.S.S. Oradea) și **V. Perdevară** (C.S.Ș. Dinamo Brașov).

Cîștigătorii pe categorii în întrecerea **copiilor mici**: **26,5 kg** — **Bogdan Tudoroiu** (C.S.Ș. Suceava); **29 kg** — **Cristian Circu** (C.P.S.P. Năsăud); **32,5 kg** — **Zoltan Solomon** (Constructorul Miercurea Ciuc); **35 kg** — **Sorin Ticu** (C.P.S.P. Rm. Sărat); **40 kg** — **Negru Blaga** (C.P.S.P. Bistrița); **45 kg** — **Adrian Ioja** (Rapid Arad); **+45 kg** — **Florin Popa** (Gloria Arad).

adas
ADMINISTRAȚIA ASIGURĂRILOR DE STAT

ASIGURĂRI UTILE PENTRU AUTOMOBILIȘTI

La Adminisrația Asigurărilor de Stat automobiliștii pot contracta diferite feluri de asigurări facultative auto — care acoperă o serie de riscuri, altele decît cele cuprinse în cadrul asigurărilor prin efectul legii de răspundere civilă auto — cum sînt:

● asigurarea globală pentru avarii — casco;
● asigurarea autoturismelor numai pentru pagubele produse ca urmare a accidentelor de circulație;
● asigurarea autoturismelor numai pentru pagubele produse de incendiu și calamități;
● asigurarea autovehiculelor pentru dispariție de la locul de parcare;
● asigurarea suplimentară pentru cazurile cînd autovehiculul este condus de alte persoane decît asiguratul sau rude ale acestuia;
● asigurarea autovehiculelor în legătură cu utilizarea lor la concursuri, întreceri sau antrenamente pentru acestea;
● asigurarea de accidente a conducătorilor de autoturisme și a altor persoane aflate în autoturisme;
● asigurarea autovehiculelor cu valabilitate numai în afara teritoriului R.S. România.

Pentru relații suplimentare și pentru încheierea unor astfel de asigurări, cei interesați se pot adresa responsabililor cu asigurările din unitățile socialiste, agenților și inspectorilor de asigurare, filialelor A.C.R., sau, direct, oricărei unități ADAS.

CAMPIONATELE NAȚIONALE DE BIATLON

(Urmare din pag 1)

porțiune de teren plat și neobișnuit de puține urcușuri și coborîșuri. Chiar și în aceste condiții, însă, s-a alergat cu ambiție mai ales sportivii clasați pe primele locuri ale clasamentului, reprezentanți ai clubului Dinamo, ai A.S. Armata și ai clubului Steagul roșu, toate din Brașov. Lupta pentru titlu a fost dîrză, spectaculoasă, și a fost decisă — așa cum se petrece deseori la acest sport — nu numai de efortul depus în parcurgerea celor 20 de kilometri, ci (putem spune în primul rînd) de precizia manifestată la trageri. Aici, dinamovistul **Vladimir Todașcă** s-a dovedit evident mai bun decît rivalii săi direcți, el fiind penalizat doar cu 4 minute, în vreme ce **Gheorghe Berdar** și **Vasile Bejenariu** au fost penalizați cu cîte 7 și, respectiv, 6 minute. Bine a tras și **Ioan Staicu** — doar 3 minute penalizare! — dar alergarea mai slabă l-a privat de un loc pe podium, ceea ce s-a petrecut, dealtfel, și cu **Mihai Barbu**, penalizat numai cu 2 minute! În sfîrșit, se cuvine să-i evidențiem pe juniorii **Sorin Popa** și **Basarab Abriham**, clasați pe locurile 7 și, respectiv, 8, după prestații promițătoare în compania mai experimentaților lor parteneri de întrecere.

Clasament: biatlon 20 km: 1. VL. TODAȘCĂ (Dinamo) 1.29:38 (4 min. pen.). 2. **Gh. Berdar** (A.S.A.) 1.30:44 (7) 3. **V. Bejenariu** (A.S.A.) 1.31:13 (6); 4. **I. Staicu** (Steagul roșu) 1.32:27 (3), 5. **M. Barbu** (A.S.A.) 1.33:29 (2), 6. **M. Rădulescu** (A.S.A.) 1.34:24 (7), 7. **S. Pona** (Dinamo) 1.35:27 (7) 8. **B. Abriham** (Dinamo) 1.37:04 (9).

Marți este zi de odihnă; întrecerile vor continua miercuri, cînd se va disputa cursa de 10 km și se vor încheia vineri, cînd va avea loc întrecerea ștafetelor 4×7,5 km.

Sportul Pag a 7-a

ALTE 34 DE ȚĂRI S-AU ÎNSCRIS LA UNIVERSIADĂ

EDMONTON, 4 (Agerpres). Președintele Comitetului de organizare a Universiadei de vară de la Edmonton (1—11 iulie), Ed Zemrau, a declarat recent că alte 34 de țări și-au anunțat participarea la marea competiție studențească, numărul țărilor înscrise pînă în prezent ridicîndu-se la 66, cu peste 3 500 de sportivi. Se apreciază, astfel, că anticipările organizatorilor, după care vor fi prezenți la J.M.U. 1983 aproximativ 4 500 de sportivi din 80 de țări vor fi depășite. Delegațiile cele mai numeroase vor fi cele ale U.R.S.S. (cu 9 campioni mondiali și olimpici în lot, între care și cunoscutul înotător Vladimir Salnikov), S.U.A. și R. P. Chineze, care vor face, fiecare, deplarea cu cîte circa 300 de sportivi.

Ceremonia de deschidere a Jocurilor, care se va desfășura la 1 iulie pe „Commonwealth Stadium" din Edmonton (65 000 de locuri), va coincide cu două importante aniversări: împlinirea a 116 ani de la crearea Canadei, precum și 60 de ani de la primele Jocuri mondiale universitare, disputate la Paris, la inițiativa francezului Jean Petitjean.

ACTUALITATEA ȘAHISTĂ

● Duminică a început la Moscova cel de al 50-lea campionat de șah al Uniunii Sovietice la care participă 17 jucători, între ei și **Anatoli Karpov**, campionul lumii. În prima rundă au obținut victoria **Tukmakov** la Razuvaev, **Beliavski** la Iosupov și **Balașov** (cu negrele) la Vaganian. Celelalte partide, între care **Karpov — Polugaevski, Petrossian — Psakhis, Gheller — Tal** au fost întrerupte.

● Cea de-a 7-a partidă a meciului dintre Nana Ioseliani (U.R.S.S.) și Liu Shilan (R.P. Chineză), care se dispută la Velden (Austria) în sferturile de finală ale Turneului candidatelor la titlul mondial, a fost cîștigată de Nana Ioseliani la mutarea a 38-a. Scorul este favorabil Nanei Ioseliani cu 4,5—2,5 p.

● Meciul dintre Vasili Smislov (U.R.S.S.) și Robert Hübner (R.F. Germania) a continuat, tot la Velden, cu partida a șasea, întreruptă la mutarea a 41-a. Smislov conduce cu 3—2 (1).

● În turneul de la Dortmund, după 6 runde în fruntea clasamentului se află marele maestru **Mihai Șubă** și **Hort** (Cehoslovacia), cu cîte 4 p și 2 partide întrerupte, urmați de Chandler (Anglia) — 4 p și campioana mondială Maia Ciburdanidze (U.R.S.S.) cu 3,5 p (1), care participă ca invitată la acest turneu masculin. De menționat că unul dintre favoriții inițiali englezul Nigel Short ocupă locul 12 cu 1 p.

REPREZENTATIVELE DE BASCHET ALE ROMÂNIEI ANGRENATE ÎN ÎNTRECERI INTERNAȚIONALE

Într-o perioadă relativ scurtă, toate reprezentativele de baschet ale României vor fi angrenate în întreceri internaționale, al căror principal scop este verificarea potențialului și realizarea coeziunii echipelor respective în vederea unei comportări bune la competițiile oficiale.

Debutul îl fac junioarele și juniorii care, deplasîndu-se la Moscova sub titulatura de selecționate ale Bucureștiului, vor participa, între 9 și 12 aprilie, la **„Cupa Capitalelor"**, la care au mai fost invitate echipele orașelor Berlin, Budapesta, Praga, Sofia, Varșovia și, bineînțeles, cele ale gazdelor. După înapoierea de la Moscova, junioarele vor participa la un alt turneu internațional, care va fi găzduit, între 15 și 17 aprilie, de sala Olimpia din Timișoara. În afara formației țării noastre, vor mai lua parte selecționatele de junioare ale Bulgariei, R. D. Germane și Ungariei, precum și cea de cadete a României. Menționăm că obiectivele oficiale ale sezonului sînt **„Balcaniada"** (5—7 august, la Rm. Vîlcea) și **„Turneul Prietenia"** (17—21 august, la București).

Tot între 15 și 17 aprilie, dar la Tîrgoviște, selecționatele de juniori și de cadeți ale țării noastre vor participa la un turneu internațional, alături de echipele Bulgariei și Ungariei. Obiectivele oficiale ale juniorilor: **„Balcaniada"** (10—14 august, la Deva) și **„Turneul Prietenia"** (15—22 iulie, în R.P.D. Coreeană).

Reprezentativa de senioare are programată participarea la: **turneul de la Halle** (14—17 aprilie), **turneul de calificare pentru campionatul european** (22—24 aprilie, la Cluj-Napoca), **turneul din Ungaria** (1—5 mai), **„Marele premiu al orașului Praga"** (18—21 august), **„Cupa federației"** (24—28 august, la Focșani, înlocuiește „Cupa Mării Negre") și **Campionatul european** (11—18 septembrie, în Ungaria); selecționata studențească va lua parte la **Universiada de la Edmonton** (1—11 iulie).

Cît îi privește pe seniori, ei vor participa la: **turneul de la Györ** (14—16 aprilie; mai iau parte echipele Austriei, Bulgariei și Ungariei), **„Marele premiu al orașului Sofia"** (20—25 aprilie), **turneul din Austria** (13—15 mai), **„Cupa federației"** (Oradea, 17—19 iunie) și la **„Balcaniadă"** (31 august — 4 septembrie, în Iugoslavia).

Sezonul internațional al patinajului viteză este aproape încheiat, ora de față fiind cea a bilanțului. Acest sezon a avut în prim plan două reprezentante ale R.D. Germane, Andrea Schöne și Karin Enke, *cîștigătoare a numeroase concursuri de prestigiu și autoare a unor performanțe excelente.*
Foto: CHRISTOPH HÖHNE — Sport Echo Berlin

• TELEX •

ATLETISM ● Americanca Leslie Deniz a realizat un nou record național la aruncarea discului cu 64,62 m, după cel de 64,34 m de acum cîteva zile. ● Cursa de alergare pe circuit organizată în centrul istoric al orașului italian Vigevano a revenit atletului englez Sebastian Coe, cronometrat pe 6,600 km în 18:28. Pe locul doi la 3 sec. a sosit italianul Gelindo Bordin.

AUTOMOBILISM ● Juan-Manuel **Fangio** (nepotul fostului campion mondial) a cîștigat duminică, pe autodromul din Viscayas (Chile), cursa de 103,915 km cu o medie orară de 163,234 km, în cadrul campionatului sud-american ● Înaintea ultimei porțiuni a traseului lui „Safari rally", în frunte se află Vic Preston (Kenya) 46.06:00, urmat de Timo Salonen (Finlanda) la 14 min. și Michele Mouton (Franța) la 39 min.

CICLISM ● Al 67-lea Tur al Flandrei a fost cîștigat de olandezul Jan Raas (272 km în 6.37:14). El a fost urmat de belgianul Peeters 6.38:44 ● Turul Normandiei (amatori). Etapa a 5-a a revenit francezului Madiot (110 km în 3.31:00) iar etapa a 6-a lui Allberg (Suedia) 1.43:28 pe 62 km. Cîștigătorul competiției este însă francezul Ivan Fraebert cu 19.06:15, urmat la 41 s de olandezul Fritz Schur.

HOCHEI ● Rezultate din ultima zi a turneului de la Leningrad: U.R.S.S. — Cehoslovacia 7—1, Suedia B — Canada (echipa olimpică) 5—4. Clasamentul final: 1. U.R.S.S. 8 p, 2. Suedia B 6 p, 3. Cehoslovacia 4 p etc.

MOTO ● Rezultate ale unor curse de la Le Mans contînd pentru C.M.: 50 cmc — St. Dorflinger (Elveția) 63,30 km — media orară 104,400 km; 125 cmc — Ricardo Tormo (Spania) 93.280 km — media 123.225 km; 250 cmc — Alan Carter (M. Britanie) 109,76 km — media 143,655 km; 500 cmc — Freddie Spencer (S.U.A.) 122,96 km — media 154,348 km; atas — Bilan-Waltisperg (Elveția) 93,28 km — media 141,569 km.

POLO ● Echipa U.R.S.S. (12 p) a cîștigat turneul de la Palma de Majorca, fiind urmată de: 2. R.F.G. 11 p, 3. Iugoslavia 8 p, 4. Italia 8 p, 5. Spania 7 p, 6. Olanda 7 p, 7. Franța 2 p, 8. Cuba 1 p. În ultima etapă: Italia — Iugoslavia 13—7, R.F.G. — Cuba 6—3, U.R.S.S. — Franța 12—7, Spania — Olanda 9—9, Franța — Cuba 8—7, Olanda — Italia 11—10, R.F.G. — Spania 11—6 ● La Maastricht (Olanda), în cadrul unui turneu de juniori, Italia — Olanda 12—9, R.F.G. — Spania 9—8, Iugoslavia — Franța 12—3. Conduce Iugoslavia 8 p, urmată de Italia 6 p, R.F.G. 4 p, Olanda și Spania 3 p, Franța 0 p.

FINALELE COMPETIȚIILOR EUROPENE DE HANDBAL

Alte rezultate din semifinalele (retur) ale competițiilor continentale de handbal: C.C.E.: C.F. Barcelona — Gummersbach 22—23; finala **T.S.K.A. Moscova — Gummersbach**; CUPA CUPELOR, finala: **Dinamo București — S.K.A. Minsk**; CUPA FEDERAȚIEI: Zaporoje — Reinikendorfer Berlinul Occ. 17—15, IFK Karlskrona — Karis (Finlanda) 35—19; finala: **Zaporoje (U.R.S.S.) — IFK Karlskrona (Suedia).**

Femei: CUPA CUPELOR: Rostelmaș Rostov — SC Magdeburg 19—24; finala: **S. C. Magdeburg — Osijek** (Iugoslavia); CUPA FEDERAȚIEI: Avtomobilist Baku — Topolnicky (Cehoslovacia) 22—20; finală: **Avtomobilist — Empor Rostock**; C.C.E.: Spartak Kiev — Bayer Leverkusen 27—17; finala: **Spartak — Radnicki Belgrad.**

● **Polonia** a cîștigat turneul de la Cairo (29—21, în ultimul joc cu Egiptul), urmată de Egipt, Coreea de Sud și Italia.

FOTBAL meridiane

ECOURI BRAZILIENE DUPĂ COMUNICATUL F.I.F.A.

RIO DE JANEIRO (Agerpres). — Sub titlul „Stelele fotbalului brazilian salută alegerea Mexicului ca gazdă a viitorului campionat mondial", ziarul brazilian „O GLOBO" din Rio de Janeiro publică un articol în care sînt expuse părerile unor cunoscuți jucători brazilieni despre recenta decizie a FIFA de a reține numai candidatura Mexicului pentru organizarea turneului final al „Cupei Mondiale" din anul 1986.

Celebrul **Pele** a declarat că **hotărîrea FIFA este un motiv de satisfacție și chiar de nostalgie pentru momentele de neuitat din istoria fotbalului brazilian.** După cum se știe, Pele a fost component al selecționatei braziliene care în 1970, a cîștigat la Ciudad de Mexico, pentru a treia oară campionatul mondial. La rîndul său, Jairzinho, un alt membru al echipei de atunci, a spus că FIFA nu putea face o alegere mai potrivită, încheindu-și declarația astfel: **„Brazilia a și început să cîștige „Cupa Mondială" din 1986!".**

De aceeași părere este și cunoscutul internațional brazilian Zico, în opinia sa FIFA făcînd cea mai bună alegere.

În sfîrșit, noul antrenor al reprezentativei Braziliei, **Alberto Perreira**, a declarat: **„În Mexic vom avea toate condițiile pentru un spectacol fotbalistic de calitate. Tot ce ne dorim este repetarea performanței reușite în urmă cu 16 ani tot în Mexic. Problema centrală a programului nostru de pregătire fizică va fi cea a aclimatizării cu altitudinea la care este situat stadionul „Aztec" din Ciudad de Mexico, locul disputării finalei în care sperăm să fim prezenți".**

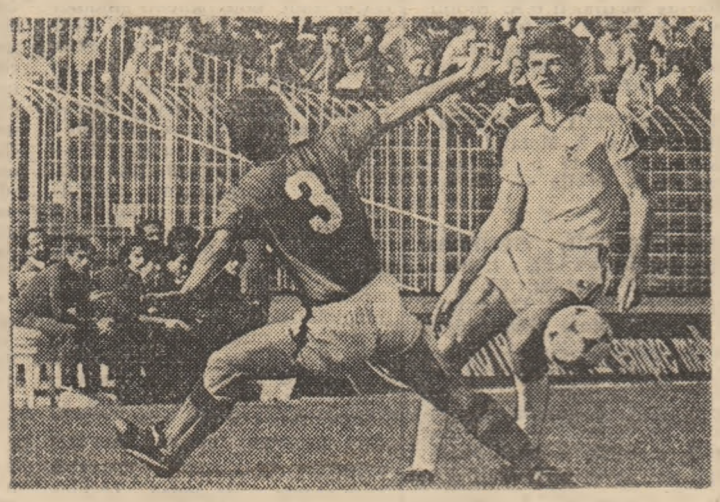

Una din vedetele echipei Benfica, iugoslavul Filipovici *(în dreapta imagini) în meciul cu* Maritimo.
Foto: Nuno FERRARI — Lisabona

KRIZAJ, FAVORITUL PRESEI IUGOSLAVE

BELGRAD, 4 (Agerpres). Presa iugoslavă de specialitate apreciază că la Jocurile Olimpice de iarnă de la Sarajevo, sportivii iugoslavi au șanse bune în disputa pentru medalii în concursul masculin de schi alpin. Ziariștii contează, în pronosticurile lor, pe experiența competițională a cunoscutului campion **Bojan Krizaj** și pe dorința de afirmare a unor tineri schiori.

LISABONA ȘI BENFICA, ÎN AȘTEPTAREA UNIVERSITĂȚII CRAIOVA

(Urmare din pag. 1)

a marcat trei din cele șase goluri cu care belgrădenii au eliminat pe U.T.A. din Cupa campionilor europeni (după ce U.T.A. trecuse de Feyenoord Rotterdam): 3—0 la Belgrad și 3—1 la Arad. Apoi, în 1975, același Filipovici, la 22 de ani, de data asta în Cupa UEFA, înscria trei goluri și Universității Craiova, dintre care două la Craiova (3—1 pentru Steaua Roșie) și unul, din penalty, la Belgrad (1—1). Dar aici, **Diamantino** (24 de ani), **Carlos Manuel** (25 de ani) și **Nenê** (32 de ani) sînt răsfățații publicului portughez. Și totuși, „vikingul", așa cum este denumit aici antrenorul suedez **Sven Göran Eriksson**, știe să-l revitalizeze pe Filipovici, așa cum a făcut în meciurile cu A. S Roma.

OLIVERA, JUCĂTORUL-ANTRENOR, RĂMINE PE PLAJĂ!

Firește, noi am fost impresionați simbătă seara, la București, cînd am aflat că Benfica a învins atît de categoric pe tradiționala sa rivală, Sporting. Aici, însă, amatorii de fotbal nu sînt chiar atît de entuziaști. La începutul campionatului, în august 1982, la puțin timp după ce Sporting angajase un antrenor englez (**Allison**), acesta a plecat repede, invocînd lipsa de seriozitate a jucătorilor și clubul a promovat ca antrenor un jucător reputat, pe Olivera, component al echipei naționale. Dar Olivera nu s-a prezentat, sîmbătă, la meciul cu Benfica, invocînd o accidentare și rămînînd pe plajă în timpul jocului. După cum îmi spun colegii de la „**A Bola**", este un mister cine va veni antrenor la Sporting. Astfel că Benfica nu s-a întrebuințat prea mult. Jucătorii săi cei mai buni au fost libero-ul **Humberto**, căpitanul echipei, **Chalana** și **Diamantino**. **Filipovici** nu a strălucit, iar **Nenê** a intrat spre sfîrșitul meciului

ERIKSSON VREA SĂ REPETE ISPRAVA FĂCUTĂ CU GOTEBORG

Antrenorul suedez **Eriksson** are 36 de ani, a venit la Benfica din sezonul trecut și e pe cale să plece și el, se pare, la un club englez. El a cîștigat cu I.F.K. Göteborg ultima ediție a Cupei UEFA și, desigur, vrea să repete isprava care l-a lansat atît de tînăr și fără să fi fost jucător internațional. Acum el se află cu Benfica în faza semifinalei cu Universitatea Craiova și vrea să cîștige. Are însă probleme cu echipa și cu jucătorii, de pildă cu **Nenê**, și din această cauză nu a venit la Craiova în acest an, preferînd să-l trimită pe adjunctul său, **Antonio Oliveira**, cunoscut în presa portugheză sub numele de **Toni**. Dar Eriksson a fost acum doi ani la Craiova, cînd a asistat la derbyul Universitatea — Dinamo București, interesat pentru echipa sa de atunci, I.F.K. Göteborg.

Eriksson a întrebuințat cu Sporting echipa pe care o dorește miercuri seara, în ziua de luni luînd decizia de a-l prefera pe Diamantino lui Nenê. Prin urmare 11-le de început al portughezilor va fi: BENTO — PIETRA, HUMBERTO, BASTOS LOPES, ALVARO — CARLOS MANUEL, SHEU, ALVES, CHALANA — DIAMANTINO, FILIPOVICI.

Să sperăm că băieții noștri, craiovenii, vor reuși să continue seria bunelor lor rezultate înregistrate pînă acum în Cupa UEFA. Dealtfel, ziarele de aici publică o declarație optimistă a lui **C. Oțet**, transmisă prin Toni, care a văzut ultimele două meciuri ale Universității. De aceea Craiova este așteptată cu mult interes.

CAMPIONATE ● TURNEE

CEHOSLOVACIA (et. 20): Bohemians — Inter Bratislava 1—0, Trnava — Ostrava 3—1, Vitkovice — Kosice 0—3, Brno — Nitra 2—3, Dukla Praga — Olomouc 1—0, Slovan — Slavia 1—1. În clasament conduce **Bohemians** cu 29 p, urmată de **Slavia** 26 p, **Ostrava** 25 p.

IUGOSLAVIA (et. 22): Niș — Dinamo Zagreb 1—1, Skopije — Split 2—1, O.F.K. — Titograd 1—0, Zemun — Steaua roșie 2—2, Vojvodina — Partizan 1—1, Sarajevo — Osijek 1—1. În clasament, pe primele locuri, **Dinamo Zagreb** 31 p, **Partizan** 29 p, **Split** și **Steaua roșie** cîte 26 p.

SPANIA (et. 31): Real Madrid — Athletic Bilbao 2—0, Real Sociedad — C.F. Barcelona 1—0, Espanol — Atletico Madrid 1—2, Gijon — Sevilla 1—1, Betis — Osasuna 4—2, Santander — Valladolid 5—0, Vigo — Las Palmas 3—0, Salamanca — Valencia 1—0, Zaragoza — Malaga 3—1. În clasament, pe primele locuri, **Real Madrid** 45 p, **Bilbao** 44 p, **C.F. Barcelona** 42 p, **Atletico Madrid** 40 p.

UNGARIA (et. 21): Honved — Szombathely 2—0, Debrecen — Ujpesti Dozsa 2—1, Pecs — Zalaegerszeg 1—1, Ferencvaros — M.T.K. 2—1, Csepel — Vasas 2—5, Györ — Videoton 5—2. Pe primele locuri, **Györ** 30 p (un joc mai puțin), **Honved** 29 p, **Csepel** 28 p, **Ferencvaros** 27 p.

GRECIA (et. 24): Rhodos — Olympiakos 0—2, A.E.K. — Panathinaikos 4—1, Aris — O.F.I. 2—1, P.A.O.K. — Heraklis 1—2, Makedonikos — Panahaiki 3—0. Pe primele locuri, **Olympiakos** 37 p, **A.E.K.** 33 p, **Aris** 31 p, **Larissa** 29 p.

● În finala turneului de juniori de la Saint Malo se vor întîlni Franța și Belgia. Pentru locul 3: Portugalia — Danemarca.

● În finala turneului de juniori de la Cannes: Franța — Italia 3—1, după prelungiri (1—1, după timpul regulamentar).

Redacția și administrația: cod 79773 București str. V. Conta 16, P.T.T.R. 1, tel. centrală 11 79 78 și 11.50.59, secția coresp. 12.42.28; interurban 437; telex 10 350 romsp. Tiparul: I. P. „Informația". Pentru străinătate: abonamente prin ILEXIM — departamentul export import presă, P.O. Box 136-137, telex 11 226, București str. 13 Decembrie nr. 6. R. 1, 2, 3, 4 10 343