Biblioteca Jud. Eminescu Iași
SALA DE LECTURĂ

PROLETARI DIN TOATE ȚĂRILE, UNIȚI-VĂ !

Sportul

ZIAR AL CONSILIULUI NAȚIONAL PENTRU EDUCAȚIE FIZICĂ ȘI SPORT

ANUL XXXIX – Nr. 10 488 | 4 PAGINI – 50 BANI | Joi 1 septembrie 1983

Într-o atmosferă festivă, în sala Floreasca

IERI A AVUT LOC DESCHIDEREA OFICIALĂ A CAMPIONATELOR EUROPENE DE TIR '83

● Azi continuă antrenamentele, de mîine încep întrecerile ● Peste 850 de concurenți din 26 de țări vor fi prezenți la standurile de concurs

O emoționantă festivitate de deschidere, desfășurată aseară, în sala Floreasca din Capitală, a prefațat întrecerile oficiale ale ediției 1983 a Campionatelor europene de tir, talere și țintă mișcătoare, care încep mîine. Solemnitatea a fost deschisă de defilarea celor 26 de delegați ai țărilor participante. Au trecut prin fața tribunelor cei peste 850 de trăgători reprezentînd Albania, Austria, Belgia, Bulgaria, Cehoslovacia, Danemarca, Elveția, Finlanda, Franța, R.D. Germană, R.F. Germania, Irlanda, Italia, Iugoslavia, Luxemburg, Marea Britanie, Norvegia, Olanda, Polonia, Spania, Suedia, Turcia, Ungaria, U.R.S.S. și România. În acordurile Imnului nostru de stat a fost ridicat drapelul Republicii Socialiste România, apoi steagurile Comitetului Internațional Olimpic și al Confederației Europene de Tir. În numele tuturor concurenților, campionul olimpic Cornelu Ion a depus jurămîntul sportiv iar președintele Comisiei tehnice, și delegat al Uniunii Internaționale de Tir și Confederației Europene de Tir, Otto Horber, a rostit jurămîntul, în numele juriului.

Tovarășul Marin Dragnea, președintele Consiliului Național pentru Educație Fizică și Sport și al Comitetului de organizare a Campionatelor europene de tir, a adresat salutul de bun venit participanților și le-a urat succes. Apoi, președintele Confederației Europene de Tir și al Federației române de tir, prof. Gavrilă Barani, a declarat deschisă ediția 1983 a Campionatelor europene de tir.

A urmat un frumos spectacol artistic.

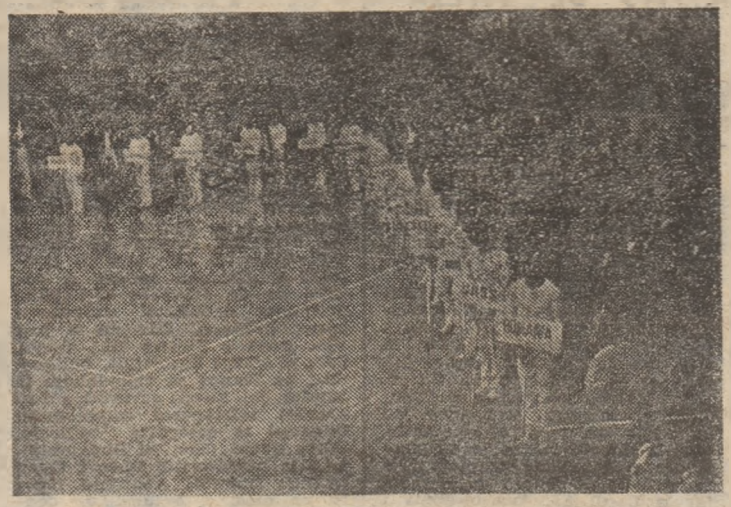

Solemnitatea din sala Floreasca Foto : V. BAGEAC

De ieri, poligonul Tunari a început să funcționeze în plin : mai mult de 800 de trăgători, care au avut rezervate ore de antrenamente, au luat primele contacte cu baza, cu modernele instalații cu care au fost dotate standurile, cu celelalte amenajări aferente, necesare bunei desfășurări a unui campionat european de mare anvergură. Pușcașii, trăgătorii în probele de mistreț alergător, specialiștii în „vînarea" talerelor aruncate din șanț și practicanții probei de pistol liber s-au racordat la „ora Bucureștiului". Și, spre satisfacția concurenților (și a organizatorilor), primul examen al noului poligon al Tunarilor a fost trecut cu succes : antrenamentele au decurs în cele mai bune condiții. Consemnăm în acest sens opinia colegului Janusz Klosi, de la publicația poloneză „Przegląd Sportowy", care ne mărturisea : „Dacă ar fi să anticipez rezultatele ce se vor realiza în întrecerile oficiale, condițiile excelente pe care le oferă poligonul dumneavoastră mă determină să prevăd realizarea multor recorduri ale Europei !"

Primele discuții cu oaspeții Capitalei și ai Tunarilor au avut loc chiar la prima oră a dimineții de ieri. Suedezul Sven Johansson este o veche cunoștință. El se află în România pentru a patra oară, bucuros că de fiecare dată a reușit rezultate bune : „Aici mi-am depășit două recorduri personale, la pușcă liberă 3 X 40 f și tot de aici am plecat la Jocurile Olimpice de la Moscova, unde am cîștigat meda-

Radu TIMOFTE

(Continuare în pag. 2-3)

„TURUL CICLIST AL ROMÂNIEI" O SĂRBĂTOARE A SPORTULUI NOSTRU

● Duminică, la Craiova, start în cea de a XXI-a ediție

● 94 de concurenți din 14 cluburi și asociații sportive

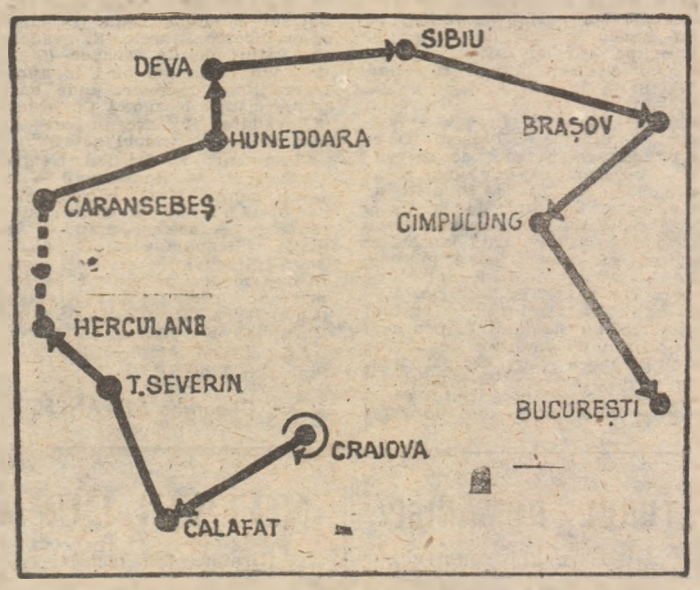

Duminică se reia, după o întrerupere de nouă ani, organizarea „TURULUI CICLIST AL ROMÂNIEI", eveniment deosebit de important, o adevărată sărbătoare nu numai a celor ce iubesc această disciplină, ci a întregii noastre mișcări sportive. Consiliul Național pentru Educație Fizică și Sport aplică astfel una din măsurile răspunzînd prețioaselor indicații și orientări cuprinse în Mesajul tovarășului NICOLAE CEAUȘESCU, secretarul general al partidului, președintele României, adresat Conferinței pe țară a mișcării sportive, menite să ducă la ridicarea nivelului general al tuturor ramurilor de sport.

Organizat de Federația română de ciclism într-o perioadă foarte bine aleasă, „Turul ciclist al României" este conceput pe măsura posibilităților actuale ale secțiilor de ciclism din asociațiile și cluburile sportive din întreaga țară, cărora le sînt create condiții necesare de participare, de afirmare, îndeosebi a tinerelor talente, promovate în ultimul timp.

Cea de a XXI-a ediție a Turului începe duminică, 4 sep-

(Continuare în pag. 2-3)

După campionatul individual de dirt-track

GENERAȚIA TÎNĂRĂ ARE CÎTEVA VALORI AUTENTICE

Cîștigînd două ediții ale prestigioasei competiții internaționale „Cupa Prietenia" la dirt-track, deschisă sportivilor pînă la 21 de ani, Ionel Pavel, talent autentic, reușește frumoasa performanță de a deveni, în primul an de seniorat (1981), campion republican și maestru al sportului. În anul următor, îmbracă pentru a doua oară tricoul de campion și se remarcă în arena internațională, unde a urcat, la cîteva concursuri, pe podiumul laureaților. Marți după-amiază, după ultima etapă a campionatului individual, ediția 1983, Ionel Pavel (Steaua) își înscrie în palmares, la vîrsta de 24 de ani, al treilea titlu de campion.

Fără doar și poate, de data aceasta a fost mai greu, deținătorul titlului primind de-a lungul celor 20 de manșe o puternică replică din partea reprezentanților generației tî-

Stelistul Ionel Pavel *și noul său antrenor, maestrul emerit al sportului* Gheorghe Voiculescu
Foto : B. VASILE

nere. În două curse a fost nevoit să guste din amărăciunea înfrîngerii (îi lipsește zvîrlirea din start) în fața dorin-

Traian IOANIȚESCU

(Continuare în pag. 2-3)

Consfătuirile profesorilor de educație fizică au reluat

NECESITATEA REALIZĂRII UNEI NOI CALITĂȚI ÎN ACTIVITATEA SPORTIVĂ A ELEVILOR

Măsuri destinate să asigure o mai mare eficiență învățămîntului de educație fizică în noul an școlar

Ca de obicei, în ajunul deschiderii noului an de învățămînt, cadrele didactice de educație fizică (ca dealtfel și de celelalte specialități) iau parte la consfătuiri metodice organizate la nivelul tuturor județelor și al municipiului București, destinate să prezinte o sinteză a realizărilor anului precedent, dar și cu neîmplinirile din acest domeniu. Totodată, să stabilească direcții concrete, legate de nevoia îmbunătățirii calitative a activității lor, prin aplicarea cu fermitate a indicațiilor și orientărilor izvorîte din Mesajul tovarășului Nicolae Ceaușescu, secretar general al P.C.R., adresat Conferinței pe țară a mișcării sportive din 5—6 martie 1982, în alte documente de partid și de stat și a sarcinilor cuprinse în Programul de dezvoltare a activității de educație fizică și sport pînă în anul 1985.

Consfătuirea profesorilor de educație fizică din Capitală, de pildă a scos în relief necesitatea implicării mai nete a cadrelor didactice de specialitate în acțiunea de angrenare a tineretului studios în practicarea exercițiilor fizice, a sportului și turismului, în promovarea și afirmarea pe scară tot mai largă a noi și noi talente în performanță, în educarea tinerei generații în spiritul eticii și echității socialiste și al pregătirii acesteia pentru muncă și viață. În acest sens, conducerea de partid și de stat a creat și perfecționat continuu cadrul organizatoric și baza tehnico-materială necesare dezvoltării activității de educație fizică la nivelul cerințelor și exigențelor actuale și de perspectivă ale societății noastre socialiste, care fac în mod obiectiv necesară creșterea rolului culturii fizice și sportului în procesul educației socialiste și formării omului nou, în întărirea sănătății și vitalității națiunii noastre, în asigurarea condițiilor ca tineretul patriei să se dezvolte cît mai viguros.

În spiritul acestor importante cerințe lucrările consfătui-

Tiberiu STAMA

(Continuare în pag. 2-3)

Notații după turneul internațional feminin de la Focșani

CUPA F.R. BASCHET, PUNCT DE REFERINȚĂ ÎNTRE UNIVERSIADĂ ȘI „EUROPENE"

În condițiile absenței a două din jucătoarele sale de bază (Camelia Hinda și Cornelia Stoichiță, accidentate) și a celei de a treia cu calități de recuperatoare (Carmen Tocală), reprezentativa feminină a României a izbutit, totuși, să cucerească locul I în competiția internațională dotată cu „Cupa F. R. Baschet". Ea s-a clasat înaintea selecționatelor Cehoslovaciei (venită cu cel mai bun lot), orașului Leningrad (o echipă puternică întrunind toate calitățile valorosului baschet sovietic), R. F. Germania (țară în care acest joc sportiv a cunoscut, în ultimii ani, un spectaculos salt calitativ), Ungariei, Poloniei (cu loturi tinere) și R. D. Germane (o echipă ambițioasă, dar cu prea puțină experiență internațională).

Continuînd să beneficieze de pregătirea efectuată înaintea Universiadei de la Edmonton, baschetbalistele noastre au avut evoluții bune și chiar foarte bune, mai cu seamă în reprizele secunde ale fiecărui meci, ceea ce demonstrează cît de ridicată este capacitatea fizică a echipei. Jucătoarea Magdalena Pall

D. STANCULESCU

(Continuare în pag. 2-3)

Magdalena Pall și Maria Lienczewska *își dispută o minge ricoșată din panou. (Imagine din meciul România — Polonia)*
Foto : Liviu AXENTE-Focșani

„Cupa Voința" la ciclism

M. ROMAȘCANU A PRELUAT „TRICOUL GALBEN"

PLOIEȘTI, 31 (prin telefon). După o zi grea, în care la ediția a 27-a a competiției internaționale **„Cupa Voința"** s-au consumat două etape, temerarii rutieri au pornit miercuri să-și epuleze calitățile în cea mai dificilă etapă a întrecerii. Secvența a patra a acestei importante alergări i-a purtat pe cicliști pe un traseu pe cît de lung (165 km), pe atît de dificil, ținînd seama de configurația șoselelor. Startul s-a dat de la ieșirea din Valenii de Munte cu direcția Cheia — Săcele — Brașov — Predeal — Sinaia — Ploiești. O etapă cu zec și zeci de serpentine, cu urcușuri unul mai pieptiș și deci cel alalt și coborîri amețitoare. Sprintul de la Cheia este cîștigat de **D. Constantinescu** (Dinamo) care o dată lansat, se avîntă pe urcușul spre munțele Roșia, urmat la o distanță de cîrca 500 m de V. Mitrache (Dinamo), M. Mărginean (Steaua) și Fl. Sîrbu (Metalul Plopeni).

Sprintul de cățărare de la Pasul Bratocea este cîștigat lejer de același Constantinescu și tot el trece primul la sprintul de la Săcele, apoi la punctul de cătărare de la Predeal, la sprintul de la Sinaia. Mai sînt 60 de km pînă la Ploiești, destul de mulți, iar lupta este inegală. Plutonul condus de cicliștii cehoslovaci și polonezi, vine în trombă, cu 35 km înainte de Ploiești. Constantinescu fiind prins, după 115 km de rulaj solitar ! Acum este rîndul lui M. Romașcanu (Dinamo) să-și încerce șansele. El evadează, alături de **Cr. Neagoe** (Steaua), vin împreună pînă în apropierea liniei de sosire unde, surpriză, cîștigă Neagoe ! Cu această evadare, Romașcanu reușește însă să preia „tricoul galben".

Clasament: **1. Cristian Neagoe** 4 h 20:09; 2. M. Romașcanu — același timp; 3. C. Nicolae (Dinamo) 4 h 21:20; 4. Gh. Vasiliu (Steaua) — același timp; 5. M. Ioniță (Steaua) 4 h 21:53; 6. O. Celea (Steaua) — același timp. În clasamentul general: 1. M. Romașcanu 10 h 05:19; 2. Cr. Neagoe 10 h 05:37; 3. R. Cieslak (Start Varșovia) 10 h 07:01.

Joi, ultima etapă, Ploiești — Sinaia — Ploiești.

Gheorghe ȘTEFANESCU

TURNEUL INTERNAȚIONAL DE TENIS (j) DE LA MAMAIA

MAMAIA, 31 (prin telefon). Pe o vreme însorită, la baza de tenis de la hotelul „Palas" au continuat întrecerile din cadrul turneului internațional pentru juniori. În cel mai echilibrat meci al turului doi, la simplu băieți, **Dorel Pop** l-a întrecut pe iugoslavul **Oskar Gernak** cu 4—6, 6—4, 6—1. În alte partide: **A. Szabo — I. Mezneric** (Ungaria) 6—3, 6—2; **P. Korda** (Cehoslovacia) — **O. Florea** 6—4, 6—4; **M. Comănescu — S. Gorgan** 4—6, 7—6, 6—4; **W. Kowalski** (Polonia) — **A. Popovici** 1—6, 6—3, 6—2; **G. Oniceag — G. Wechnert** (R.D.G.) 6—2, 6—2; **I. Șesu — S. Cuckovic** (Iugoslavia) 6—3, 6—3; **Cr. Moroșan — Z. Csika** (Iugoslavia) 6—3, 3—6 6—0; **T. Maliszewski** (Polonia) — **Fl. Sipos** 6—1, 6—1; **M. Vanță — M. Savu** 6—2, 6—3; **D. Dobre — P. Noseh** (Ungaria) 6—4, 6—2; **M. Farz** (Cehoslovacia) — **S. Omer** 6—1, 6—1. Primele întîlniri din al treilea tur (optimi de finală) au dat următoarele rezultate: **D. Pop — Al. Szabo** 6—2, 6—3; **P. Korda — B. Badiu** 7—5, 3—6, 6—1; **I. Șesu — G. Oniceag** 3—6, 6—2, 6—1; **R. Stoneriu — T. Maniszewski** 6—3, 6—2; **M. Vanță — D. Dobre** 6—1, 6—2; **M. Farz — G. Cosac** 7—6, 6—4.

Meciuri frumoase s-au disputat la proba de simplu fete. Cîteva rezultate din primul tur: **Grit Schneider** (R.D.G.) — **Otilia Pop** 3—6, 7—6, 6—3; **Miluse Doseuc ova** (Cehoslovacia) — **Claudia Niculescu** 6—2, 6—1; **Anca Dragușin — Atanaska Mecenova** (Bulgaria) 6—2, 6—3; **Daiana Samungi — Dana Fraicor** 6—0, 6—0; **Corina Taloș — Cristina Carp** 6—0, 6—1; **Gabriela Medveș — Erika Kovacs** (Ungaria) 6—4, 5—7, 7—5. **(G. TĂMAȘ** — coresp.)

● **„CUPA BRAȘOVIA".** La Brașov, pe terenurile complexului sportiv Olimpia, cea de a III-a ediție a concursului de tenis rezervat copiilor și juniorilor, organizat de Clubul sportiv școlar Brașovia, a reunit 155 de participanți din 14 centre ale țării. Iată cîștigătorii probelor, pe categorii de vîrstă: FETE — 8—12 ani: **Eloriana Stoica** (Viitorul Pitești), 11—12: **Ruxandra Dragomir** (Viitorul Pitești), 13—14: **Laurea Birlea** (Viitorul Pitești), 15—16: **Mihaela Răduca** (Brașovia); dublu: **Mihaela Răduca, Simona Urs** (Brașovia); BĂIEȚI — 8—10: **T. Butaru** (C.S.Ș. Curtea de Argeș), 11—12: **R. Fărcaș** (Dinamo Brașov); 13—14: **S. Gudinov** (Spartacus Brăila); 15—16: **T. Haragai** (Dinamo Brașov); dublu: **T. Haragai, D. Pipoș** (Dinamo Brașov). **(C. GRUIA** — coresp.).

Ieri, la Arena D

„CUPA PRIETE A DEBUTAT

GALAȚI, 31 (prin telefon). Gălățenii s-au dovedit din nou mari iubitori ai boxului, dovadă că încă din ziua inaugurală a celei de a 18-a ediții a „Cupei Prietenia" au umplut pînă la refuz tribunele Arenei Dunărea. Ei au fost răsplătiți prin nivelul tehnic și spectacular al meciurilor primei gale, în care tinerii pugiliști care au urcat în ring au arătat apreciabile calități.

Doi dintre pugiliștii români, care au evoluat în ring, au obținut prețioase victorii. „Semiușorul" **Relu Manole** (originar din Galați și pregătit de antrenorul **Nicolae Dobre**, de la „Oțelul") a boxat cu multă siguranță, s-a deplasat cu agilitate și, cu croșee executate cu ambele brațe, în serii eficace, nu a lăsat nici o speranță adversarului său, Petr Svacek (Cehoslovacia). Manole a cîștigat la puncte (5—0).

Cea mai aplaudată victorie românească a zilei a fost obținută însă de „mijlociul" **Dumitru Beșliu** (elev al antrenorului severinean **Constantin Drăghici**) în fața cubanezului Ramon Batista (sărbătorit azi pentru împlinirea a 18 ani). Boxerul cubanez, înalt, cu alonjă apreciabilă și deosebit de puternic, pornea favorit, dar mehedinteanul nu s-a lăsat impresionat și chiar după pri-

Turneul internațional

FINALELE, AȘTEPTATE

CONSTANȚA, 31 (prin telefon). Și cea de a doua gală semifinală a turneului internațional de box **„Mănușa litoralului"** s-a caracterizat prin meciuri frumoase, dîrz disputate, competitorii fiind animați de ambiția cuceririi unui loc în finalele întrecerii, care vor avea loc joi, de la ora 17,30, în Sala sporturilor.

Una dintre partidele urmărite cu deosebit interes la ultima gală semifinală a fost cea dintre **Vanghele Bacs** (B.C. Brăila) și campionul de juniori al Bulgariei, **Dimiter Ivanov** (Dobrodja Tolbuhin). Ne așteptam ca tinerețea pugilistului bulgar și dorința sa de afirmare să-i pună probleme deosebite rutinatului boxer brăilean. Dar nu a fost așa. După o repriză de... studiu, Bacs a atacat dezlănțuit, obligîndu-l pe Ivanov să abandoneze în rundul doi. Drept surpriză a fost socotită înfrîngerea campionului Ungariei la categoria mijlocie, **Ianoș Bacos** (Honved Budapesta), în fața irlandezului **Phenix Gyon** (A.B.C. Dublin). Abordînd lupta cu un calm și o luciditate deosebite, Gyon a parat ușor loviturile expediate de Bacos, reu-

„TURUL ROMÂNIEI"

(Urmare din pag. I)

tembrie, de la Craiova și se va încheia la București, în ziua de 11 septembrie. Pe un traseu de duritate medie, caravana multicoloră a celor 94 de rutieri din 14 cluburi și asociații (Dinamo și Steaua vor alinia cîte două echipe) va parcurge 865 km. împărțiți în 8 etape, cu un prolog la Craiova, contracronometru individual de 2 km. Vor fi străbătute localități din județele Dolj, Mehedinți, Caraș-Severin, Hunedoara, Alba, Sibiu, Brașov, Argeș și Dîmbovița.

Programul „TURULUI CICLIST AL ROMÂNIEI", pe etape, va fi următorul :

duminică 4 septembrie, la CRAIOVA, contracronometru individual (2 km) și etapa I, circuit în oraș (40 km) ;

luni 5 septembrie, etapa a II-a, CRAIOVA — Radovanu — CALAFAT (90 km) ;

marți 6 septembrie, etapa a III-a, CALAFAT — Drobeta Turnu Severin — BĂILE HERCULANE (140 km) ;

miercuri 7 septembrie, etapa a IV-a, BĂILE HERCULANE — Caransebeș — DEVA (115 km) ;

joi 8 septembrie, etapa a V-a, DEVA — Sebeș — SIBIU (116 km) ;

vineri 9 septembrie, etapa a VI-a, SIBIU — Făgăraș — BRAȘOV (135 km) ;

sîmbătă 10 septembrie, etapa a VII-a, BRAȘOV — Bran — CÎMPULUNG (80 km) ;

duminică 11 septembrie, etapa a VIII-a, CÎMPULUNG — Târgoviște — BUCUREȘTI (147 km).

Alte amănunte, în ziarul nostru de mîine.

NOTAȚII DUPĂ TURNEUL FEMININ DE BASCHET

(Urmare din pag. I)

(cosetera competiției, cu 141 puncte marcate) a fost de departe cea mai bună componentă a lotului. **Virginia Popa** a etalat în întîlnirea decisivă (cu formația Cehoslovaciei) calități reale de conducătoare de joc. **Ștefania Bory** și **Mariana Bădinici** au fost elementele de bază în lupta sub panouri. **Gabriela Kim** a făcut pași însemnați pe drumul revenirii la valoarea internațională. **Constanța Grigoraș** s-a dovedit foarte utilă în fază apărării în zonă. **Lucia Green, Csilla Homora** și **Măndica Clubăncan** au avut momente de excelentă prestație, dar și de comportare nesemnificativă. **Alexandrina Biră** și tînăra **Paula Misăilă** au fost încercate pe postul de conducătoare de joc, unde s-au străduit, dar fără a încerca să arunce la coș de la distanță, ceea ce face ca drumul spre titularizare să le fie îngreunat. Mai puțin folosită, **Elena Filip** a arătat urmele interesului unei perioade de consolidare.

Fiind vorba de o întrecere desfășurată cu numai două săptămîni înaintea campionatului european din Ungaria, **„Cupa F. R. Baschet"** capătă o semnificație deosebită în sensul că turneul de la Focșani a prilejuit etalarea multor calități ale echipei române, dar și a unor defecțiuni, ca de pildă imprecizia — în perioade destul de lungi — în aruncările la coș de la distanță. Asupra acestui capitol (ca și altora consemnate ca deficitare în turneul focșenean), dar mai cu seamă asupra aducerii reprezentativei în cea mai bună formă sportivă în zilele campionatului european trebuie să se îndrepte atenția colectivului de tehnicieni. Desigur, este dificil ca în interval de numai două luni o echipă națională să se prezinte de două ori în maximum de formă sportivă, dar tocmai aici trebuie să manifeste capacitatea profesională și dibăcia colectivului tehnic (Nicolae Martin și Gabriel Năstase — antrenori, dr. **Martha Baroga** — medic) în zilele rămase pînă la startul „europenelor", unde echipa României poate avea o comportare care să o readucă în grupa de elită a ierarhiei continentale.

Organizarea poate fi caracterizată într-un singur cuvînt : **excepțională**. Găzduind pentru prima dată un turneu internațional de asemenea amploare, forurile locale de partid și de stat și responsabilii activității sportive s-au străduit și au asigurat condiții optime de concurs și de cazare, pentru care toți participanții — români și de peste hotare — au exprimat mulțumiri. De altfel, C.J.E.F.S. (președinte **Iancu Pătrașcu**) a primit **„Diploma F. R. Baschet"** pentru organizarea ireproșabilă, iar personalul sălii polivalente **„Vrancea"** (director **Mircea Onea**) călduroase mulțumiri. Nu este lipsit de însemnătate să menționăm că toți oaspeții și-au manifestat dorința de a reveni la Focșani...

CONCURS AUTOMOBILISTIC DE VITEZĂ

Municipiul **Satu Mare** a găzduit un interesant concurs automobilistic: cea de a 4-a etapă a campionatului republican de viteză pe circuit. Desfășurată pe străzile din centrul orașului (circuit de 1,5 km parcurs de 50 ori), întrecerea a înregistrat un frumos succes de public, situație firească dacă ne gîndim la spectacolozitatea curselor de la apropiate poate categoriile. Trasee cu multe viraje, cu porțiuni lungite (uneori) unde depășirea arăta virtuozitate, a solicitat din plin atît îndemînarea concurenților, cît și mașinile. Din cauza frînărilor dese, violente, a căldurii, multe dintre acestea au cedat. Înregistrîndu-se un mare număr de abandonuri din rîndul celor 50 de concurenți (12 începători) care au luat startul. Media orară înregistrată cu acest prilej a fost de 78,5 km, remarcabilă, dacă ținem seama de dificultatea traseului. Menționînd frumoasele curse realizate de către **Grigoraș** și **Hirschvogel**, **Iancovici** și **Nicoară** — la grupele respective, buna comportare a lui **Gherghel** pe jumătate din cursă (gr. „B 2"), după care a fost nevoit să abandoneze, iată și rezultatele: **Începători — 1. G. Preoteasa**, 2. N. Popa (ambii IDMS Buc.), 3. K. Orban (ITA S. Mare); gr. „A" — 1. C. Clucă, 2. V. Obrejan (Dacia Pitești), 3. A. Tutuianu (Minerul Moldova Nouă); gr. „A 2" — 1. Șt. Iancovici (Dacia Pitești), 2. D. Niriștеanu (IPA Sibiu); gr. „C" — 1. N. Grigoraș (Dacia Pitești), 2. W. Hirschvogel (CSM Reșița), 3. V. Stanoevici (INMT); gr. „B 2" — 1. R. Peteanu, 2. T. Gedeon (ambii CSM Reșița), 3. F. Cîmpeanu (IDMS Buc.); din cauza multelor abandonuri, pe echipe, doar două clasate: 1. I.A. Dacia Pitești, 2. C.S.M. Reșița.

În urma acestor rezultate, după 4 etape, în fruntea clasamentelor pe grupe se află: C. Clucă („A"), Șt. Iancovici („A 2"), N. Grigoraș („C"), C. Gherghel („B 2"), iar pe echipe Dacia Pitești.

Următoarele competiții automobilistice, în țară, vor avea loc în zilele de 7 și 8 octombrie, cînd la Sf. Gheorghe se va desfășura o etapă a campionatului republican de viteză pe circuit, iar la Lacul Sf. Ana o etapă a campionatului republican de viteză în coastă. (M.FR.)

CONSFĂTUIRILE PROFESORILOR DE EDUCAȚIE FIZICĂ

(Urmare din pag. I)

rii profesorilor de educație fizică din Capitală au stabilit unele măsuri concrete pentru anul de învățămînt 1983/1984 legate de asigurarea — în continuare — a unui nivel științific cît mai ridicat al lecțiilor, de orientarea conținutului acestora în direcția pregătirii fizice generale, cu accent pe dezvoltarea calităților motrice. Cum se poate realiza acest deziderat ? Prin perfecționarea tehnologiei didactice, valorificarea metodelor de predare (îmbucurător apare faptul că tot mai mulți profesori dovedesc o preocupare în acest sens), asigurarea unei densități sporite a lecțiilor, folosirea integrală a materialului didactic și a amenajărilor sportive. S-a preconizat totodată promovarea și folosirea, în mod consecvent, a unor metode de predare care să determine participarea activă, creatoare și conștientă a elevilor la lecții, după cum s-a relevat necesitatea practicării unei activități sportive diferențiate cu elevii, începînd cu orele de curs și terminînd cu activitățile extrașcolare (la care vor fi prezenți toți elevii), confruntarea și compararea rezultatelor obținute cu elevii la concursurile și competițiile din cadrul „Daciadei", pentru a se putea fixa noi parametri în obținerea unor rezultate superioare, planificarea riguroasă a materiei, parcurgerea ritmică a programei școlare pe toată durata anului de învățămînt. În fine, marea majoritate a celor prezenți la consfătuire au scos în evidență eficiența lecțiilor care se predau în aer liber (chiar în școlile în care există săli de sport), folosindu-se din plin factorii naturali acordarea unei atenții deosebite ordinii și disciplinei la lecții, prevenirii și corectării unor deficiențe de atitudine.

Orientativă, dar și programatică — cum foarte bine sublinia în cuvîntul ei, conf. Elena Firea, decan al I.E.F.S. — consfătuirea, prin concluziile și măsurile preconizate, va fi în măsură să determine o nouă calitate în educarea tineretului școlar din Capitală, în dezvoltarea sa fizică și intelectuală, în perfecționarea capacității motrice a elevilor, în angrenarea lor în activitatea sportivă de masă și de performanță — și „Daciada" constituie un mijloc permanent de realizare a acestui obiectiv — împliniri dorite și necesare, care trebuie să angajeze, încă din primele săptămîni de școală, pe toți profesorii de educație fizică, ale căror capacități și disponibilități vor trebui demonstrate mult mai convingător !

GENERAȚIA TÎNĂRĂ

(Urmare din pag. I)

tei de afirmare a tinerilor **Nicolae Puravet** și **Marian Gheorghe**. În alte două manșe a sosit pe locul secund, datorită unei defecțiuni mecanice (București) și a unei căzături (Brăila), remontînd terenul pierdut grație unor deosebite eforturi.

Cum s-au comportat principalii adversari ai campionului ? Cunoscuții specialiști ai genului, **Marin Dobre** (Metalul București) și **Eugen Botezatu** (C. S. Brăila) au evoluat în nota lor obișnuită, adică s-au numărat, de fiecare dată, printre animatori. În schimb, elementele talentate, aducînd cu ele efervescența specifică tineretii, au dat un plus de spectaculozitate și combativitate întrecerilor. **Marian Gheorghe** (Metalul București), **Nicolae Puravet** (I.P.A. Sibiu) și **Stelian Postolache** (Steaua) anunțîndu-se ca motociclești de nădejde. S-au mai impus atenției **Anton Hack, Marius Șoaită** (ambii de la I.P.A. Sibiu) și, în mai mică măsură, **Dan Gaspar** (Met. Buc.), **Sorin Ghibu, Tiberiu Bădulescu** (ambii de la I.P.A. Sibiu), **Dan Bogdan** (Voința Sibiu), **Gheorghe Stănel** și **Cornel Rusu** (C. S. Brăila) care trebuie supuși în continuare unei pregătiri atente. Pentru că și unii și alții n-au reușit să-și îmbunătățească recordurile personale de viteză, ca să nu mai vorbim că nici unul nu s-a apropiat de cele mai bune performanțe ale pistelor din Sibiu, Brăila și București. Mărirea vitezei, dealtfel necesitate comună participanților la actualul campionat, se poate realiza numai printr-un program suplimentar de antrenamente în condiții de concurs, capitol neglijat pînă acum de tehnicienii secțiilor de dirt-track.

În încheiere se cuvine să subliniem calitatea arbitrajelor, care au fost mai bune de la o etapă la alta.

ÎNCEP MECIURILE „TARI" ÎN CAMPIONATUL DE HANDBAL (m)

Campionatul masculin de handbal și-a consumat jumătate din prima sa parte, aceea în care — după cum precizam la începutul competiției — disputa se desfășoară după sistemul turneelor. Pînă în prezent au avut loc două astfel de turnee, unul, cel inaugural, la Iași și altul la Galați. Urmează, de mîine, un turneu la Ploiești, cu jocuri între primele clasate, ceea ce conferă competiției un plus de atractivitate.

Să rămînem la competiția care începe mîine în sala Victoria din Ploiești și unde afișul campionatului Diviziei „A" anunță primele partide „tari", chiar dacă nu s-a ajuns la „ora derbyurilor". Vom nota în acest sens că încă din prima zi a turneului, adică de vineri după-amiază, sînt programate întîlniri care promit spectacole de calitate dintre care reținem pe cele dintre **H. C. Minaur Baia Mare** și **Constructorul Arad** și **Steaua — Politehnica Timișoara**. Ca să nu mai vorbim de faptul că simbătă după-amiază programul are trei „puncte tari" : **Steaua — Constructorul Arad, Dinamo — Politehnica Timișoara** și **„U" Cluj-Napoca — H. C. Minaur Baia Mare.**

Înaintea turneului de la Ploiești, care se va încheia duminică la prînz, clasamentul campionatului masculin de handbal, Divizia „A" se prezintă astfel :

1.	Dinamo Buc.	6	6	0	0	200–132	18
2.	Steaua	6	6	0	0	208–153	18
3.	H.C. Min. B.M.	6	6	0	0	188–141	18
4.	Politehnica Tim.	6	4	1	1	139–120	15
5.	Constr. Arad	6	3	1	2	138–122	13
6.	Dinamo Brașov	6	2	1	3	136–140	11
7.	„U" Cluj-Nap.	6	2	0	4	128–145	10
8.	Independența	6	2	0	4	137–175	10
9.	Tractorul Bv.	6	1	0	5	139–173	8
10.	Minerul Cavnic	6	1	0	5	149–185	8
11.	Relonul Săv.	6	1	0	5	130–169	8
12.	Constr. Oradea	6	1	0	5	122–158	7

18 PROMOȚII DE JUCĂTORI ȘI SEMNIFICAȚIILE LOR

● 25 de ani și 3 luni media celor 386 de divizionari „A" ● Hagi și Dumitrache — cele două „extreme" ● Campionatul este dominat de jucătorii de 27 de ani ● Universitatea Craiova și Dinamo — pe primul loc în „clasamentul podiumurilor"

Simbătă s-a ridicat cortina „piesei" cu numărul 66 a Diviziei „A", moment în care cele 18 combatante au intrat într-un rol, pe care îl vor susține pe parcursul a 34 de acte. Înaintea debutului de stagiune, cele 18 „distribuții" au fost publicate în ziarul nostru prin intermediul obișnuitelor „cărți de vizită". Ne-am gîndit că ar fi interesant să efectuăm cîteva „prospecțiuni" în bogatul „subsol" al acestor cărți de vizită. Pentru astăzi am ales ca „materie primă" vîrsta actorilor și realizările lor: numărul de prezențe pe prima scenă și numărul de goluri marcate în Divizia „A".

Parcurgînd lista celor 386 de jucători care s-au aliniat la startul actualei ediții ajungem la următoarea situație a vîrstelor: 7 jucători de 18 ani, 18 jucători de 19 ani, 21 de jucători de 20 de ani, 17 jucători de 21 de ani, 30 jucători de 22 de ani, 40 jucători de 23 de ani, 35 jucători de 24 de ani, 25 jucători de 25 de ani, 39 jucători de 26 de ani, 49 jucători de 27 de ani, 35 jucători de 28 de ani, 19 jucători de 29 de ani, 17 jucători de 30 de ani, 13 jucători de 31 de ani, 9 jucători de 32 de ani, 7 jucători de 33 de ani, 3 jucători de 34 de ani, 2 jucători de 35 de ani.

Prima concluzie desprinsă este aceea că, dintre cele 18 promoții, cea mai populată este cea a jucătorilor născuți în 1956, cei cu 27 de primăveri la activ. Plecînd de la media generală a campionatului, care este de 25 de ani și 3 luni, să consemnăm faptul că mediile parțiale sînt următoarele: 22 de ani și 10 luni între 18 ani și 26 de ani, iar între 28 de ani și 35 de ani media crește la 29 de ani și 11 luni.

Să vedem, în continuare, care sînt liderii celor 18 promoții, a-vînd drept criteriu **numărul de prezențe în Divizia „A"**. Iată cele 18 podiumuri:

18 ani: 1. Hagi 18 meciuri, 2. L. Varga 11 (restul de 5 jucători sînt debutanți); 19 ani: 1—2. Lăcătuș și O. Popescu 45, 3. O. Grigore 27; 20 de ani: 1. Balint 63, 2. Lasconi 51, 3. Paveliuc 24; 21 de ani: 1. Rednic 90, 2. Eduard 43, 3. V. Radu 34; 22 de ani: 1. Geolgău 140, 2. Gabor 94, 3. D. Zamfir 90; 23 de ani: 1. Terheș 158, 2. Șoiman 115, 3. Majaru 110; 24 de ani: 1. Chitaru 198, 2. Țicleanu 185, 3. Orac 152; 25 de ani: 1. Cămătaru 210, 2. Antohi 175, 3. Galii 171; 26 de ani: 1. Bărbulescu 238, 2. P. Grigore 185, 3. Țălnar 174; 27 de ani: 1. Balaci 277, 2. Radu II 260, 3. Moraru 238; 28 de ani: 1. M. Zamfir 253, 2. Cârpuci 225, 3. Augustin și Crișan 221; 29 de ani: 1. Anghelini 331, 2. Custov 291, 3. Negrilă 242; 30 de ani: 1. Bălăni 337, 2. Iovănescu 269, 3. Fl. Marin 225; 31 de ani: 1. M. Sandu 290, 2. Chihaia 288, 3. Donose 274; 32 de ani: 1. Ștefănescu 330, 2. Mulțescu 337, 3. Cazan 336; 33 de ani: 1. Simionaș 355, 2. Romilă 310, 3. D. Georgescu 301; 34 de ani: 1. Ispir 385, 2. Kun II 282, 3. Marica 243; 35 de ani: 1. Dumitrache 354, 2. Ciupitu 313 (ei sînt singurii).

De la ce echipe provin fruntașii celor 18 promoții? Am alcătuit un clasament, acordînd 3 puncte liderului, 2 puncte celui aflat pe locul 2 și 1 punct celui situat pe treapta a treia. Iată acest clasament:

1. Universitatea Craiova 16,5 puncte;
2. Steaua 13;
4. Dinamo 11, 5; A.S.A. Tg. Mureș 8; 6—7. F.C. Argeș și S.C. Bacău 8; 8. Corvinul 5; 9—11. Jiul, Politehnica Iași și Dunărea C.S.U. Galați 4; 12. F.C. Olt 3; 13—15. Petrolul, C.S. Târgoviște și F.C. Bihor 2; 16. Chimia 1. Lipsesc din acest clasament echipele Rapid și F.C. Baia Mare, care nu au nici un jucător pe podiumul celor 18 promoții.

Să privim și podiumurile golgeterilor celor 18 promoții: 18 ani: 1. Hagi 7 goluri (este singurul golgeter); 19 ani: 1. Lăcătuș 5, 2. O. Popescu 3, 3. O. Grigore 2; 20 de ani: 1. Balint 15, 2. Lasconi 4, 3. Paveliuc 3; 21 de ani: 1. Rednic 6, 2. V. Radu 5, 3. Călin și Roman 3; 22 de ani: 1. Geolgău 20, 2. Gabor 15, 3. Raica 10; 23 de ani: 1. Terheș 29, 2. Șoiman 18, 3. Majaru 17; 24 de ani: 1. I. Petcu 51, 2. Chitaru 34, 3. Coraș 27; 25 de ani: 1. Cămătaru 79, 2. Biro I 41, 3. Antohi 30; 26 de ani: 1. Cimpeanu II 72, 2. Iamandi 35, 3. Nemțeanu 27; 27 de ani: 1. Radu II 147, 2. Balaci 75, 3. Gîngu 57; 28 de ani: 1. Cîrțu 74, 2. Fanici 64, 3. Augustin 60; 29 de ani: 1. Custov 27, 2—3. T. Stoica și Moiceanu 23; 30 de ani: 1. Bălăni 55, 2. Iovănescu 46, 3. Bucurescu 40; 31 de ani: 1. M. Sandu 123, 2. Roznai 74, 3. Chihaia 37; 32 de ani: 1. Mulțescu 94, 2. Beldeanu 41, 3. Sava 23; 33 de ani: 1. D. Georgescu 219, 2. Romilă 54, 3. Simionaș 43; 34 de ani: 1. Kun II 88, 2. Marica 27, 3. Ispir 2; 35 de ani: 1. Dumitrache 169, 2. Ciupitu 11.

Apelînd la același criteriu ca și la clasamentul prezențelor, iată situația divizionarelor care dau jucătorii fruntași în cele 18 promoții:

1. Dinamo 15 puncte;
2. Universitatea Craiova 13;
3. Sportul studențesc 12;
4. Steaua 11,5; 5—7. A.S.A. Tg. Mureș, Corvinul și F.C. Argeș 8; 8. S.C. Bacău 7; 9. Petrolul 3,5; 10—13. C.S. Târgoviște, Dunărea C.S.U. Galați, F.C. Bihor și Chimia 3; 14—16. Jiul, Politehnica Iași și F.C. Baia Mare 1. Lipsesc din clasament formațiile Rapid și F.C. Olt cu nici un jucător pe podium.

Adrian VASILESCU

I. P. ALUMINIU SLATINA — DINAMO VICTORIA BUCUREȘTI 0—0. Meciul a contat pentru etapa din 11 septembrie a Diviziei „B" — seria a II-a. (D. MIHAIL, coresp.).

Fotbal

În preliminariile C.E. juniori B

ROMÂNIA — IUGOSLAVIA 1-1 (0-1)

ALBA IULIA, 31 (prin telefon). Pe stadionul Cetate, în prezența a aproximativ 8 000 de spectatori, s-a disputat azi partida dintre selecționatele de juniori ale României și Iugoslaviei din cadrul celei de a doua ediții a Campionatului european B. A fost un meci foarte greu pentru tinerii noștri tricolori, mult mai greu decît cele susținute la Galați și Medgidia (cu Grecia și respectiv Cehoslovacia) pentru că speranțele fotbalului iugoslav au dat o replică deosebită mai ales în prima repriză cînd jucătorii oaspeți parcă evoluau pe teren propriu. Ei au dominat în primele 40 de minute și s-au lansat hotărît spre poarta lui Voiciliă, după ce chiar în min. 1, extrema dreaptă a echipei noastre Henzel a ratat incredibil prima mare ocazie a meciului, sutind de la numai 3—4 metri în portar. Dar, ocazii la fel de mari au ratat apoi Bulatovici (min. 7) și Jurkevici (min. 9). După un „sfert de oră" care a aparținut clar iugoslavilor, același rapid Henzel a ratat cu poarta goală, după ce Veselichici respinsese șutul lui Harșani. În min. 24 însă cei care vor deschide scorul vor fi oaspeții prin Savicevici, care a scăpat de sub supravegherea lui Hășnas (fundașul nostru de marcaj — lent și rudimentar) el sutînd sec din mijlocul careului. Tot Savicevici, un foarte periculos vîrf de atac, a ratat în min. 29 majorarea scorului, pentru ca în finalul reprizei (min. 38) Harșani să iroasească și el o foarte mare ocazie de a egala.

Repriza secundă a aparținut echipei noastre. Ea a dominat teritorial cu autoritate, a obținut corner după corner, dar oaspeții s-au grupat bine în preaima careului propriu, reușind să respingă insistentele atacuri ale tricolorilor. Cu toate acestea, în min. 52 și 58 Prosteanu și Zamfir, din poziții foarte bune, au ratat. Și totuși egalarea, pe care echipa noastră o merita cu prisosință, a fost obținută în min. 74: după un atac prelungit prin Harșani și Henzel, mingea a ajuns la Năstase, care din marginea careului a expediat-o în plasa porții oaspeților. Și un minut mai tîrziu același jucător a ratat victoria, șutind imprecis, de astă dată din marginea careului mic!

A arbitrat foarte bine Iuri Savcenko (U.R.S.S.).

ROMÂNIA: Voiciliă — Avasicii, Hășnaș (min. 41 Chis), Zamfir, Pojar (min. 38 Ilie) — Pistol, Năstase, Prosteanu — Henzel, Harșani, Chivu.

IUGOSLAVIA: Veselichici — Rasteder, Stanici, Lesjak (min. 53 Raikovici), Tufek — Andriasevici, Bulatovici (min. 69 Komocear), Mișe — Jurkevici, Savicevici, Stefanovici.

Laurențiu DUMITRESCU

TALENTUL NU SE DEMONSTREAZĂ PRIN... CARTONAȘE GALBENE!

Semnal

Niciodată, după o singură etapă nu se trag concluzii. Dar întotdeauna primul pas înseamnă mult, anunțînd intenții, potențe, stiluri. Acum, prima etapă din eșalonul superior o vom privi prin prisma disciplinei, capitol „descoperit" în ediția trecută, capitol unde „bătălia pentru o nouă calitate" se cere amplificată. Acum, nu vom porni doar de la general, de la cele 17 cartonașe galbene cu implicații directe în clasamentul „Trofeului fair-play Sportul". Acum, pornim discuția de la particular, mai exact de la un grup de jucători, exemple concrete care pot reprezenta teme de meditație. Să reținem, bunăoară, că rapidistul **Țiță** abia a debutat, sîmbătă, în Divizia „A" și a și primit un cartonaș galben pentru că s-a adresat ireverențios arbitrului Igna; că tîrgmureșeanul **Dumitrescu** a ajuns la al cincilea meci pe prima scenă, dar e primul jucător al lui A.S. Armata care înregistrează un avertisment; **Pușcaș**, abia a venit la Steaua, și a fost și el sancționat cu cartonaș galben; **Sertov**, abia a devenit titular la Politehnica Iași, și a primit și el cartonașul galben, singurul din jocul respectiv. Sigur, exemple ar mai fi. Ne-am oprit la cele patru amintite, pentru că ele **pot reprezenta „semnalul de alarmă", „morala necesară" pentru toți tinerii care au pătruns pe prima scenă fotbalistică a țării. Talentul lor nu se poate împlini fără o disciplină adecvată, fără respectarea regulilor jocului, a coechipierilor, adversarilor, a arbitrilor și publicului. Talentul unora nu permite abateri de la sportivitatea luptei din teren.**

Fotbalul nostru a pierdut destule talente din cauza „celor șapte ani de acasă" ca să-și mai permită, și acum, să închidă ochii în fața abaterilor, mici sau mari. Arbitrii au fost instruiți de forul de specialitate să fie intransigenți cu orice încălcare a sportivității. Antrenorilor și conducătorilor li s-a cerut expres să îmbunătățească climatul moral al campionatului. Semn că **s-a schimbat optica. Semn că jucătorilor li se cere să apere frumusețea sportului, fair-play-ul. Celor experimentați și celor tineri.** Este un imperativ al noului campionat. Cine se sustrage, cine va călca alături de drumul sportivității riscă să rămînă în afara fotbalului.

Mircea M. IONESCU

Se apropie primul tur al cupelor europene

KUUSYSI LAHTI ȘI HAJDUK SPLIT OBSERVATE LA FAȚA LOCULUI

Trec zilele și, iată, vin și meciurile din cupele europene. Din chiar ziua stabilirii adversarilor lor, echipele noastre, prezente la startul marilor întreceri continentale, au început pregătirile speciale dedicate celelor examene internaționale. Un capitol special îl reprezintă studierea la fața locului a partenerelor de întreceri. **Dinamo** și **Universitatea Craiova** și-au și văzut la lucru viitorii adversari.

Iată observațiile vicepreședintelui clubului dinamovist, **VASILE ANGHEL**, despre **Kuusysi Lahti**, și ale antrenorului principal craiovean, **CONSTANTIN OȚET**, despre **Hajduk Split**.

CUM JOACĂ ECHIPA CAMPIOANĂ A FINLANDEI? Aceasta a fost întrebarea adresată lui Vasile Anghel și iată răspunsul său: **„Ceea ce impresionează în primul rînd la formația din Lahti este deosebita sa pregătire atletică. Kuusysi, pe care am văzut-o în meciul de pe teren propriu, cu H.J.K. Helsinki, pe care a învins-o cu 3—0, se angajează total în joc, acționează rapid; într-un cuvînt, întrunește atributele fotbalului scandinav aflat în mare progres. Jucătorii care mi-au plăcut foarte mult: atacantul Annunen și fundașii centrali Kautonen și Lindstrom. În concluzie, un adversar puternic, care trebuie privit cu toată atenția".**

CE CARACTERISTICI PREZINTĂ HAJDUK SPLIT? Răspunde antrenorul **Constantin Oțet**, prezent la partida **Sarajevo — Hajduk**, din ultima etapă a campionatului iugoslav: **„Este bine că am văzut pe Hajduk în deplasare, dat fiind că, în prima întîlnire, e vom primi la Craiova. Nu știu dacă e nevoie să vă mai spun că această formație — reprezentativă pentru fotbalul iugoslav — întrunește toate recunoscutele calități ale acestui fotbal: tehnicitate ridicată, imaginație în joc, disciplină tactică. La Sarajevo, Hajduk a jucat fără greșeală lecția partidei în deplasare, blocîndu-se perfect în apărare și declanșînd contraatacuri de mare viteză și periculozitate. Jucătorii care mi-au plăcut în mod special: portarul Simovici, fundașii centrali Cop și Rozici, cunoscutul internațional Slișkovici, frații Vujovici. Nu au evoluat în acei meci Pasici, accidentat, Gudelj și Ierolimov care își satisfac stagiul militar și probabil nu vor evolua în partidele cu noi. Vom continua să ne informăm asupra caracteristicilor de joc ale viitorilor adversari spre a putea pregăti cît mai bine meciurile de la 14 și 28 septembrie".**

Cît privește pe **Sportul studențesc**, clubul bucureștean își propune să urmărească jocul de sîmbătă din campionat, al lui **Sturm Graz**, adversarul său din primul tur al Cupei U.E.F.A.

CAMPIONATELOR EUROPENE DE TIR

ea și noi, băieții, să-i urmăm exemplul..."

Tot un obișnuit al poligonului Tunari dar și al... podiumurilor din marile competiții internaționale este italianul **Roberto Ferraris**. Nu a avut antrenament ieri, pentru că proba sa, cea de pistol viteză, se va desfășura mai tîrziu, sîmbătă și duminică, dar a venit la poligon să vadă neapărat noile standuri: **„Standurile vechi, umbrite de copacii din apropiere, erau deseori probleme de vizibilitate. Cele noi se situează, fără exagerare, la nivelul cel mai înalt, în materie de tir cu pistolul. Prevăd rezultate foarte bune, realizate mai cu seamă de tintașii din Uniunea Sovietică, care n-au mai pierdut nici un concurs de anvergură din 1981 încoace, de cei români și din R. D. Germană. Cred că noul titlu de campion al Europei va poposi într-una din aceste țări. Sau, poate, în... Italia!".**

I-am urat succes simpaticului oaspete italian, am notat că pușcașii din **Bulgaria** își pun mari speranțe în proba de 60 f.c., mai ales prin **Petar Zaprianov** („bronz" la Olimpiada de la Moscova), că delegația **Ungariei** așteaptă mult de la trăgătorii la țintă mișcătoare și de la trăgătoarele de pistol standard și că franțuzoaica **Dominique Esnault** speră în cel de-al doilea titlu european al său...

Peste tot speranțe în rezultate și clasări cît mai bune. Poate că primitorul poligon Tunari le va putea-le-ar-fi-de-folos-la-...

ORDURI EUROPENE

ZN (Marea Britanie)	600 p, Titograd, 1981
SOV (U.R.S.S.)	1173 p, Moscova, 1980
ENTIEV (U.R.S.S.)	581 p, Moscova, 1980
REV (U.R.S.S.)	590 p, Titograd, 1981
DLOV (U.R.S.S.)	595 p, Miskolc, 1981
OV (U.R.S.S.)	München, 1972
EV (U.R.S.S.)	Berna, 1974
KIEWICZ (Polonia)	Montecattini, 1982
ESCHAL (Ungaria)	392 p, Miskolc, 1982
LZONE (Italia)	199 t, München, 1972
REGA (Franța)	Berna, 1974
NNI (Italia)	Montecattini, 1982
FMANN (R.F.G.)	199 t, Caracas, 1982
INSKA (Polonia)	596 p, Suhl 1971
BIG (R.D.G.)	592 p, Titograd, 1981
ZUN (U.R.S.S.)	592 p, Roma, 1972.
KOVA (U.R.S.S.)	143 t. Zaragoza, 1980
VICH (U.R.S.S.)	Dorset, 1977
SON (Suedia)	Montecattini, 1982
MOVA (U.R.S.S.)	1[illegible] t, Montecattini, 1982

DE LA COLEGIUL CENTRAL AL ANTRENORILOR

La începutul acestei săptămîni a avut loc prima ședință (din actualul sezon fotbalistic) a Colegiului central al antrenorilor. Pe ordinea de zi au figurat următoarele puncte:

— Informare asupra stadiului de pregătire și problemele prioritare ale loturilor reprezentative.

— Informare asupra stadiului de pregătire a echipelor de club participante în Cupele europene. (La acest punct, D. Nicolae-Nicușor și Ion Voica au prezentat informări despre pregătirile echipelor **Dinamo** și, respectiv, **Sportul studențesc**. Aflat în Iugoslavia pentru a urmări un joc al echipei **Hajduk Split**, **C. Oțet**, antrenorul Universității Craiova, va prezenta informarea despre echipa sa la proxima ședință a Colegiului).

— În aceeași ședință Colegiul central al antrenorilor a făcut observații referitoare la modul în care s-a desfășurat perioada pregătitoare de vară și asupra testelor fizico-tehnice. S-a constatat cu acest prilej că unii antrenori (ai echipelor **Universitatea Craiova, Politehnica Iași, precum și ai unui număr de 11 de divizionare „B"** (din 54 !), tratează încă superficial problemele de documentare și planificare. S-a constatat, de asemenea, rostul că testele fizico-tehnice s-au desfășurat în condiții de indulgență. Colegiul studiază posibilitatea repetării acestor teste fizico-tehnice într-o perioadă de întrerupere a campionatului.

— Colegiul a constatat nerespectarea de unele cluburi (**Corvinul Hunedoara, F.C. Bihor, Jiul Petroșani, Politehnica Iași**) a cerințelor privind încadrarea antrenorilor.

— Prof. **Gh. Ola** a prezentat o informare referitoare la școala de antrenori de doi ani (fără frecvență) de pe lîngă Institutul de educație fizică și sport, care funcționează din vara anului 1982. A reușit că această formă de calificare a tehnicienilor funcționează în condiții bune. S-au făcut unele recomandări din partea directorului tehnic al **F.R.F., Mircea Lucescu**, privind conținutul pregătirii în această școală de antrenori.

În această ședință, condusă de **Angelo Niculescu**, vicepreședinte al Colegiului, au fost comunicate modificările intervenite în componența Colegiului.

ADMINISTRAȚIA DE STAT LOTO-PRONOSPORT INFORMEAZĂ

● Numerele extrase la tragerea **PRONOEXPRES** din 31 august 1983. Extragerea I: 9 11 39 10 1 14; Extragerea a II-a: 4 40 37 24 43. 24. FOND TOTAL DE CÎȘTIGURI: 1.047.660 LEI, din care 236.901 lei, report la categoria 1.

● **CÎȘTIGURILE TRAGERII SPECIALE „LOTO 2" DIN 21 AUGUST. 1983. FAZA I:** Categoria 1: 3 variante 25% a 32.421 lei; categoria 2: 1 variantă 100% a 23.825 lei și 10 variante 25% a 5.956 lei; categoria 3: 5 variante 100% a 5.956 lei și 36 variante 25% a 1.489 lei; categoria 4: 91,75 variante a 909 lei; categoria 5: 233 variante a 200 lei; categoria 6: 1.821,50 variante a 100 lei. **FAZA a II-a:** categoria G: o variantă 25% a 6.250 lei; categoria H: 1 variantă 100% a 5.000 lei sau, la alegere, o excursie de un loc în R.P. Ungară sau R.D. Germană și 4 variante 25% a 1.250 lei; categoria I: 12,50 variante a 1.000 lei; categoria J: 57,50 variante a 250 lei; categoria K: 1.096,75 variante a 100 lei. **FAZA a III-a:** categoria M: 2 variante 25% a 38.651 lei; categoria N: 3 variante 100% a 20.614 lei sau, la alegere, o excursie de două locuri în R.P. Ungară sau R.D. Germană și diferența în numerar și 3 variante 25% a 5.154 lei; categoria O: 2 variante 100% a 9.976 lei sau, la alegere, o excursie de un loc în R.P. Ungară sau R.D. Germană și diferența în numerar și 23 variante 25% a 2.494 lei; categoria P: 6,75 variante a 11.452 lei; categoria R: 24 variante a 3.221 lei; categoria S: 213,50 variante a 200 lei; categoria T: 1.911 variante a 100 lei.

Campionatele mondiale de canotaj

4 ECHIPAJE FEMININE ROMÂNEȘTI ÎN FINALE

Valeria Răcilă (simplu) și cuplul Elisabeta Oleniuc, Marioara Ciobanu (2 vise) concurează vineri în semifinale

DUISBURG, 31 (prin telefon). Miercuri după-amiază, pe apele canalului din parcul Wedau, au continuat întrecerile Campionatelor mondiale de canotaj, cu recalificările în probele feminine. Am privit mai relaxați această reuniune, întrucît majoritatea echipajelor noastre feminine trecuseră cu bine încă de luni examenele seriilor, calificîndu-se pentru finale sau semifinale. O singură cursă ne interesa în mod deosebit, cea de 8+1 în care echipajul nostru (Mihaela Armășescu, Aurora Darko, Anișoara Sorohan, Maria Gligor, Lucia Sauca, Camelia Diaconescu, Ioana Badea, Olguța Onofrei + Elena Nedelcu), clasat luni pe locul trei, în serie, trebuia să ocupe unul din primele patru locuri din singura cursă programată în această probă pentru a accede în prima finală.

Șase echipaje s-au prezentat la start, în ordinea culoarelor: Anglia, S.U.A., R.F. Germania, Bulgaria, Canada și România. Fetele noastre au luat un start bun și au condus pînă aproape de jumătatea distanței, cînd în frunte a trecut echipajul american. Această ordine a fost păstrată pînă la sosire, canotoarele noastre asigurîndu-și o calificare fără probleme. Clasament: 1. S.U.A. 2:57,60, 2. România 2:59,26, 3. Canada 3:00,45, 4. Bulgaria 3:04,76, 5. R.F. Germania 3:04,76, 6. Anglia 3:07,06.

Ordinea sosirii (primele patru ambarcațiuni au obținut calificarea în finala de sîmbătă, alături de echipajele URSS și R.D. Germane, cîștigătoarele celor două serii de luni) reflectă și ordinea șanselor cu care erau creditate înaintea startului partanțele.

Așadar, din cele 6 probe feminine ale campionatelor, delegația României are 4 echipaje calificate direct pentru finale. După ziua de pauză de joi, vineri vor evolua în semifinale Valeria Răcilă, la schif simplu, și echipajul de 2 vise, Elisabeta Oleniuc, Marioara Ciobanu. După evoluțiile din serii (unde s-au clasat pe primul loc) și ele trebuie să obțină, în mod logic, calificarea în finală. Dar, să așteptăm cursele...

Vasile TOFAN

C.M. de ciclism pe șosea

U.R.S.S. — 1 h 59:12 LA 100 Km CONTRATIMP!

Proba de 100 km contratimp pe echipe din cadrul campionatului mondial de ciclism pe șosea pentru amatori, desfășurată miercuri după-amiază pe circuitul de la Altenrhein (Elveția) a fost cîștigată de echipa U.R.S.S. (Iuri Kașirin Serghei Novolokin, Oleg Ciujda Aleksandr Zinoviev) cu timpul excelent de 1h 59:12 (medie orară 50,335 km.). Echipa sovietică cîștigă pentru prima dată în ultimii 6 ani titlul mondial. Pe locurile următoare s-au clasat formațiile Elveției 2h 00:53, și Norvegiei 2h 01:29. Echipa R. D. Germane, una din marile favorite ale specialității, nu s-a clasat decît pe locul 16, la 3:38 de învingătoare!

TURNEUL DE TENIS DE LA FLUSHING MEADOW

New York. Întrecerile din cadrul primului tur al „internaționalelor" de tenis ale Statelor Unite, la Flushing Meadow, au adus și primele surprize. Între acestea: eliminarea asului argentinian Jose-Luis Clerc (cap de serie nr. 5) de către americanul Tim Wilkison (al 71-lea jucător mondial), în trei seturi: 6—2, 6—3, 7—6. O altă „victimă" a fost și Brian Teacher (S.U.A.) întrecut de tînărul său compatriot Eric Korita (măsoară 2 m !) cu 6—3, 4—6, 6—0, 6—1. Principalul favorit, John McEnroe a avut nevoie de cinci seturi pentru a putea înfrînge rezistența lui Trey Waltke (S.U.A.) al ... 125-lea jucător mondial al anului: 6—3, 5—7, 4—6, 6—0, 6—1. Partida care se anunța a fi doar o simplă formalitate a durat peste trei ore! În competiția feminină, Virginia Ruzici (cap de serie nr. 10) a pierdut, ca și la Roland Garros, în fața tenismenei franceze Catherine Tanvier (18 ani) în două seturi: 6—3, 6—3.

Iată rezultate din primul tur: bărbați: Jimmy Arias (S.U.A.) — Jonathan Canter (S.U.A.) 6—3, 6—2, 6—4, 6—4, Gene Mayer (S.U.A.) — Matt Doyle (S.U.A.) 6—3, 6—3, 6—4, Gianni Ocleppo (Italia) — Pat Dupre (S.U.A.) 6—4, 6—1, 6—4, Bill Scanlon (S.U.A.) — Henrik Sundstrom (Suedia) 6—4, 7—5, 6—2, 6—2, Pat Cash (Australia) — Craig Wittus (S.U.A.) 6—1, 6—3, 6—2, Vitas Gerulaitis (S.U.A.) — Marco Hocevar (Brazilia) 3—6, 3—6, 6—3, 7—5, 6—4, Jimmy Connors (S.U.A.) — Ramesh Krishnan (India) 6—2, 6—4, 3—6, 6—0; femei: Virginia Wade (M. Britanie) — Christiane Jolissaint (Elveția) 6—3, 6—1, Sylvya Hanika (R.F.G.) — Larisa Sevcenko (U.R.S.S.) 6—2, 6—1, 6—4, Bonnie Gadusek (S.U.A.) — Amy Holton (S.U.A.) 7—6, 6—3, Andrea Jaeger (S.U.A.) — Betsy Nagelsen (S.U.A.) 6—4, 6—2.

C. E. de acrobație aeriană [zbor cu motor]

SURPRIZE ÎN ÎNTRECEREA MASCULINĂ

Ediția 1983 a Campionatului european de acrobație aeriană (zbor cu motor) desfășurată timp de o săptămînă la Ravenna (Italia) a reunit 40 de concurenți reprezentînd 11 țări (Anglia, Cehoslovacia, Elveția, Franța, R. F. Germania, România, Suedia, Spania, Ungaria, U.R.S.S. și Italia).

Întrecerea băieților s-a încheiat cu o surpriză, titlul revenind pilotului cehoslovac Petr Jirmus secondat la mică distanță de sovieticul Viktor Smolin și vest-germanul Manfred Strossenreuther. Pe echipe titlul a revenit reprezentativei U.R.S.S., urmată de cele ale Cehoslovaciei și R. F. Germania. Evoluția sportivilor români, neașteptat de slabă a plasat formația noastră pe locul 9. Clasat pe locul 14 în întrecerea individuală, „taromistul" Mielu Fețeanu a confirmat încă o dată că este cel mai bun acrobat al nostru, cu o comportare constant bună în întrecerile internaționale.

Disputa fetelor a fost dominată ca și pînă acum de concurentele sovietice, care și-au adjudecat primele trei locuri Valentina Talkova, Halida Makagonova, Lidia Leonova), U.R.S.S. și România au fost singurele țări care au prezentat formații complete de cîte 3 sportive. Celelalte neputînd înscrie decît una nici la această ediție a C.E. nu s-a alcătuit un clasament pe echipe în întrecerea feminină. Astfel, fetele noastre, Maria Șulean — 5, Ludmila Avramescu — 7, Elisabeta Coca — 8, situate în imediata apropiere a campioanelor, au fost lipsite de satisfacția „argintului" ce le-ar fi revenit pe drept.

Clasamente finale. Masculin — individual: 1. P. Jirmus 12.882,3 p; 2. M. Strossenreuther 12.887,7 p; 3. V. Smolin 12.746,5 p ...14. Mielu Fețeanu 11.785,6 p ...27. Marcel Mitu 11.177,4 p ...32. Aurel Iana 10 257,8 p; feminin — individual: 1 V. Talkova 11.931,4 p; 2. H. Makagonova 11.843,9 p, 3. L. Leonova 11,177,4 p ...5. M. Șulean 10.667,7 p ...7. L. Avramescu 10.267,8 p, 8. E. Coca 9.655,2 p.

★

Timp de o săptămînă, la Phenian (R.P.D. Coreeană) s-a desfășurat „Concursul Prietenia", poliation tehnico-aplicativ (3 probe de parașutism, înot, tir și cros). Au luat parte 10 echipe din 9 țări. Selecționata română (Ramire Nicolau, Silviu Luțac, Alexandru Ciobanu, Cristinel Popescu), aflată la prima participare în acest gen de întreceri, s-a clasat pe locul 7.

Comentariul săptămînii

SEZONUL ATLETIC NU S-A ÎNCHEIAT LA HELSINKI!

Chiar și după campionatele mondiale de la Helsinki — premieră cu profunde semnificații în evoluția principalului sport olimpic —, atletismul continuă să țină afișul sezonului sportiv estival internațional. Finalele „Cupei Europei", mitingurile tradiționale ale calendarului continental și campionatele europene de juniori ne oferă prilejul unor constatări interesante.

În primul rînd, aceea că sezonul nu s-a încheiat odată cu marea întrecere de la Helsinki. Marile performanțe au continuat să sosească, de la Londra și Pisa, de la Zürich sau Köln, deși miza nu mai exista. În unele cazuri ele au venit tocmai pentru că această miză — care aduce și tracul, tensiunea — nu mai exista. La Helsinki, săritorul cu prăjina francez Pierre Quinon *era primul performer mondial al sezonului, cu 5,80 m. Și, totuși, el a ratat concursul, doborînd de trei ori la înălțimea de 5,40 m, la care intrase în întrecere. Pentru ca duminică, la Köln, să sară cu „mare ușurință 5,82 m din prima încercare, ridicînd apoi, pentru prima oară în istoria probei, țacheta la... 6 metri. Cu* Ulrike Meyfarth *alături, și cu titlul mondial în joc,* Tamara Bikova *a-e sărit decît 2,01 m la Helsinki. După o săptămînă, la Londra, reușea 2,03 m dar numai pentru a o egala pe săritoarea vest-germană. Iar după alte trei zile, la Pisa, lăsa nemișcată, pe suporți, țacheta ridicată la 2,04 m.*

Într-o finală mondială pe 1 500 m în care orice rezultat n-ar fi fost o surpriză, Sydney Maree *sosește abia al 9-lea, departe de* Steve Cram. *Campionul mondial (și european) eșuează cu 30 de sutimi în tentativa de doborîre a recordului lumii, la Bruxelles, pentru ca a doua zi anonimul — de-o zi — Maree să șteargă de pe listă recordul lui Ovett.*

S-a vorbit mult despre renunțarea lui Carl Lewis *de a alerga și pe 200 m la campionatele mondiale. Impresionați de „noul Owens" am crezut că al 4-lea titlu ar fi fost și cel mai ușor de cîștigat. Desigur, Lewis nu-și putea pierde într-o săptămînă nici talentul și nici forma, dar în concursul de la Zürich, Calvin Smith, campionul care păruse uzurpator în ochii multora, îl întrece cu peste doi metri pe Carl.*

Smith a fost (la 100 m) marele învins de la C.M., ca și Quinon, ca și Maree, ca și Bikova, la Londra. Înfrîngerile au i-au demobilizat, pentru că acolo unde există valoare — și formă — o înfrîngere poate stîrni noi ambiții, dorința de autodepășire. Așa se explică recordurile mondiale ale săptămînii trecute, așa se explică și alte performanțe de mare valoare înregistrate după Helsinki de mulți dintre învinși.

Poate că exemplele de mai sus vor servi drept lecție atleților noștri, care s-au considerat în vacanță după campionatele mondiale (vezi concursul de simbătă și duminică), din păcate, unii părînd cu gîndul în altă parte chiar la ora „mondialelor"!

În sfîrșit, campionatele europene ale juniorilor de la Viena ne arată că unii laureați ai promoției au deja dimensiunea unor finaliști sau medaliați olimpici (Sabine Thiele, Iuri Serghienko, Jürgen Evers, Nikolai Matlușenko). *Pentru atletismul nostru certitudinea se numește* Margareta Keszeg. *E, totuși, prea puțin...*

Vladimir MORARU

Sosire la fotografie, dar nu la 100 m, cum s-ar părea, ci la... 10 000 m. La C.M. de la Helsinki, italianul Alberto Cova (stînga) a cîștigat la limită în fața lui Werner Schildhauer (R.D.G.) 28:01,94 față de 28:01,18, dar la Londra, în finala Cupei Europei, după o săptămînă (vezi fotografia), Schildhauer și-a luat revanșa 28:02,11—28:02,13! Telefoto: A.P. AGERPRES

Dinamoviada de atletism

BEDROS BEDROSIAN (triplusalt), ȘI MARIN RADOS (800 m), ÎNVINGĂTORI

La cea de-a 25-a ediție a Dinamoviadei atletice desfășurată la Kiev, doi atleți de la Dinamo București s-au clasat pe primul loc: tînărul Marin Rados (21 de ani) a cîștigat proba de 800 m cu 1:48,81, iar Bedros Bedrosian pe cea de triplusalt cu 16,64 m.

Alte rezultate ale atleților dinamoviști locul 3: Dan Simion la lungime (7,61 m) și triplusalt (15,68 m), Ion Zamfirache 80,88 m, Mioara Boroș 16,45 m la greutate, Niculina Vasile 1,75 m la înălțime; locul 4: Sorin Matei, 2,24 m la înălțime, Mitica Junghiatu 4:19,37 la 1 500 m, Nicoleta Vornicu 59,98 la 400 mg, Corina Țifrea 5,87 m la lungime, Marcel Martinaș 8:53,42 la 3 000 m obstacole și ștafeta masculină de 4×400 m (Anghel Grigore, Ion Ștroe, Marin Rados, Romeo Drăgușanu), 3:09,9; locul 5: Liviu Giurgian, 14 21 la 110 mg; Nicolae Bindar 71,18 m la ciocan; Mitica Junghiatu 2:05,36 la 800 m; Cristina Dobrincu 40,70 m la suliță; locul 6: Tudor Stan 69,80 m la ciocan, Nica Rosță 72,00 m la suliță, Paula Ilie 2:05,60 la 800 m și 4:21,87 la 1 500 m.

Alte rezultate: feminin: lungime: Tatiana Proskuriakova (U.R.S.S.) 7,04 m, disc: Galina Savinkova (U.R.S.S.) 66,82 m, înălțime: Suzanne Helm (R.D.G.) 1.96 m, 400 mg: Ellen Fiedler (R.D.G.) 56.36, 100 mg: Ghinka Zagorceva (Bulgaria) 12,91, 1 500 m: Ekaterina Podkopaeva (U.R.S.S.) 4:07,77; masculin: ciocan: Zdzislaw Kwasny (Polonia) 78,54, greutate: Igor Arvunin (U.R.S.S.) 20,68 m.

TELEX ● TELEX ● TELEX ● TELEX

ATLETISM ● Finlandezul Juha Tiainen a stabilit un nou record național la aruncarea ciocanului cu 81,02 m (locul 9 la C.M. cu 75,60 m).

BASCHET ● Meci amical masculin, la Reims: Reims — Leverkusen (R.F.G.) 77—80.

PENTATLON MODERN ● Deși suedeza Anne Ahlgren a avut o comportare modestă în proba de înot din cadrul campionatului mondial ea se menține lideră în clasamentul general după trei probe, cu 3220 p. Este urmată de: 2. Lynn Chornobrywy (Canada) 3134 p, 3. Berit Walz (R.F.G.) 3104 p, 4. Sabine Krapf (R.F.G.) 3092 p, 5. Sarah Parker (M. Britanie) 3088 p, 6. Victoria Sowerby (M. Britanie) 3076 p. Precum se poate vedea se anunță în continuare o luptă acerbă pentru pozițiile fruntașe atît în clasamentul individual cît și în cel pe echipe care se prezintă astfel: 1. Suedia 9104 p, 2. Marea Britanie 9100 p, 3. S.U.A. 9064 p, 4. R.F. Germania 9012 p, 5. Canada 8770 p, 6. Polonia 8320 p, 7. Franța 8114 p, 8. Italia 8016 p, 9. Finlanda 7874 p, 10. R.P. Chineză 7576 p.

ȘAH ● Turneul masculin de la Niksici, runda a șasea: Kasparov — Ivanovici 1—0, Larsen — Timman 1—0, Gligorici — Ljubojevici, Andersson — Spasski, Petrosian — Sachs remize, celelalte partide au fost întrerupte. Clasament: 1. Kasparov (U.R.S.S.) 5,5 p, 2. Miles (M. Britanie) 3,5 p și Spasski (U.R.S.S.) 3,5 p (1), 4. Larsen (Danemarca) și Sachs (Ungaria) 3,5 p.

VOLEI ● S-a încheiat turneul internațional masculin de la Odessa cu victoria reprezentativei U.R.S.S., campioană mondială și olimpică nefavinsă în această competiție în ultimul joc, U.R.S.S. — Polonia 3—1 (—13, 12, [illegible]). În turneul final S.U.A. — Japonia 3—2 (—13, 7, 11, —8, 6). Clasamentul general: 1. U.R.S.S., 2. S.U.A., 3. Polonia, 4. Japonia, 5. Cehoslovacia, 6. Bulgaria, 7. [illegible], 8. Finlanda, 9. Cuba, 10. România, 11. Odessa. În ultimul joc: Cuba — România 3—1 (—4, 11, 8, 14).

● S-au încheiat întrecerile din cadrul turului al doilea al celei de a 14-a ediții a „Cupei Africii", în urma cărora au fost stabilite reprezentativele care vor lua parte anul viitor, la runa martie, la turneul final al competiției, în Coasta de Fildeș. Iată rezultatele înregistrate: Camerun — Sudan 5—0 și 0—2, Senegal — Algeria 1—1 și 0—2, Egipt — Tunisia 1—0 și 0—0, Nigeria — Maroc 0—0 și 0—0 (a calificat Nigeria cu 4—3 după executarea loviturilor de la 11 m), Madagascar — Malawi 0—1 și 1—1, Etiopia — Togo 2—1 și 0—3. La turneul final din 1984 vor lua parte: Camerun, Algeria, Egipt, Nigeria, Malawi, Togo, Ghana (deținătoarea titlului din 1982 din Libia) și Coasta de Fildeș (organizatoarea competiției).

● Din cele opt țări care și-au anunțat intenția de a candida la organizarea în 1990 a turneului final al campionatului mondial, două au și comunicat la F.I.F.A. că renunță. A fost mai întîi, Iugoslavia și acum, R. F. Germania! Au rămas încă în cursă șase țări: Anglia, Austria, Franța, Grecia, Italia și Uniunea Sovietică. Urmează ca F.I.F.A. să se decidă asupra uneia dintre ele, la 8 decembrie la Zürich.

● „Cupa America" — grupa 3: la Bogota, Columbia și Peru au terminat la egalitate 3—2 (0—1). Au marcat: Prince (min. 60) și Fiorello (min. 69) respectiv Malasquez (min. 26 din 11 m și min. 84). Au asistat 50 000 de spectatori. Clasamentul grupei: 1. Peru 4 p, 2. Columbia 3 p, 3. Bolivia 1 p.

● Campionate naționale: SUEDIA (et. 17): Haecken — Malmoe 1—6, AIK—IFK Göteborg 1—0, Elfsborg — Hammarby 4—2, Oergryte — Halmstad 0—2, Brage — Oester 0—2, Mjaelby — Gefle 2—1. Clasamentul: 1. Malmoe 24 p, 2. AIK și Oester 23 p, 4. Göteborg și Hammarby 21 p; R.F. GERMANIA (et. 4): două meciuri devansate: lidera Bayer Uerdingen — Kaiserslautern 3—1 (0—0) și Werder Bremen — F. C. Köln 1—0 (1—0); ARGENTINA (et. 15): joc restanță: Velez Sarsfield — San Lorenzo 2—1. Cu această victorie Sarsfield le-a egalat pe Huracan, Argentinos Juniors și Independiente aflate la trei puncte de fruntașa clasamentului Ferrocarril Oeste.

● În finala turneului de la Pampeluna, în nordul Spaniei, echipa braziliană Santos a dispus cu 2—1 (1—0) de formația locală. Competiția de la Malaga, „Costa del Sol" a epus în finală pe Internacional Porto Alegre (Brazilia) și America (Mexic): 2—0 (2—0).

● În preliminariile C.E. feminin, la Borga, echipa Finlandei a întrecut cu 3—0 reprezentativa Islandei.

● La Ostrava, turneul internațional pentru juniori a fost cîștigat de echipa locală Banik (3—0 în finala cu Carl Zeiss Jena)

FOTBAL meridiane

Redacția și administrația cod 79773 București str. V. Conta 16, o/ P.T.T.R. 1, tel. centrală 11.79.70 și 11.50.59 secția coresp. 12.42.20; interurban 437; telex 10 356 romsp. Tiparul I. P. „Informația", Pentru străinătate: abonamente prin ILEXIM - departamentul export import presă P.O. Box 136—137, telex 11 226 București, str. 13 Decembrie nr. 6 R. 1, 2, 3, 4 10 363