Biblioteca Fed. Baschet
SALĂ DE LECTURĂ

PROLETARI DIN TOATE ȚĂRILE, UNIȚI-VĂ !

Sportul

ZIAR AL CONSILIULUI NAȚIONAL PENTRU EDUCAȚIE FIZICĂ ȘI SPORT

ANUL XL – Nr. 10 659 | 4 PAGINI – 50 BANI | Miercuri 21 martie 1984

Azi și mîine, derbyul baschetului nostru feminin

OLIMPIA – UNIVERSITATEA CLUJ-NAPOCA, MECIUL CANDIDATELOR LA TITLU

Etapa a 32-a — ultima din cel de al patrulea tur al Campionatului național de baschet feminin — programează astăzi (ora 18,30) și mîine (ora 12,30), în sala Olimpia, derbyul întrecerii, meciul dintre echipele care candidează direct la titlu: **Olimpia** (locul 2 în clasament) și **Universitatea C.S.Ș. Viitorul Cluj-Napoca** (locul 1). Avînd acum un handicap de două puncte în clasament (72 p, față de 74 p cît au clujencele), bucureștencelor le sînt necesare victorii în ambele partide pentru a-și menține șansele de a cuceri campionatul, în vreme ce adversarelor un singur rezultat favorabil le-ar spori apreciabil șorții de izbîndă finală. Trecînd peste speculațiile cifrelor, vom sublinia că ambele echipe au capacitatea de a presta un joc spectaculos, de nivel tehnic ridicat, și că este de așteptat ca dubla lor confruntare să ofere publicului multe dintre frumusețile acestui joc sportiv. Mai amintim că din formațiile respective fac parte cîteva din componentele de bază ale reprezentativei țării (vom menționa pe **Magdalena Pall** și **Mariana Bădinici**, cele mai bune baschetbaliste românce în anul 1983) care va susține săptămîna viitoare trei meciuri în compania echipei Cehoslovaciei, la Praga. Deci, întîlnirea Olimpia — Universitatea creează și posibilitatea verificării unora dintre jucătoarele lotului național.

În meciurile de azi și mîine vor fi folosite formațiile: OLIMPIA: Dorina Pîrvan (număr pe tricou: 4 — talia: 1,76 m), **Ecaterina Stingă** (5—1,82), **Lenuța Trică** (6 — 1,87), **Alexandrina Bără** (7 — 1,62), **Romela Cristea** (8 — 1,82), **Marilena Marinache** (9 — 1,80), **Mariana Bădinici** (10 — 1,91), **Melania Lefter** (11 — 1,84), **Tatiana Parcanschi** (12 — 1,82), **Mândica Ciubăncan** (13 — 1,82), **Cristina Ghiță** (14 — 1,76); antrenor: **C. Paraschivescu**. **UNIVERSITATEA: Enykö Tünde** (4 — 1,74), **Mariana Bagiu** (5 — 1,68), **Annemarie Steriu** (6 — 1,75), **Virginia Popa** (7 — 1,77), **Heidemarie Schuster** (8 — 1,73), **Carmen Costanașiu** (9 — 1,72), **Aurora Dragoș** (10 — 1,83), **Suzana Sandor** (11 — 1,83), **Gheorghița Bolovan** (12 — 1,86), **Magdalena Pall** (13 — 1,82), **Elisabeta Czegledi** (14 — 1,77), **Gabriela Kiss** (15 — 1,83); antrenor: **N. Martin**.

În cadrul aceleeași etape au loc partidele: **Politehnica București — Progresul București** (sala Floreasca, azi la ora 16, mîine la ora 10), **C.S.U. Ploiești — ICEMENERG, Mobila Satu Mare — Comerțul Tg. Mureș și Chimia Rm. Vîlcea — Politehnica Timișoara.**

Etapa a II-a a Diviziei „A" de lupte libere

NU DOAR AVANTAJUL TERENULUI, CI PREGĂTIREA TEMEINICĂ

Echipele de lupte libere din Divizia „A" au susținut duminică întrecerile din cadrul celei de a II-a etape. Din nou s-a constatat — ca și în prima etapă — buna pregătire a unor echipe și deopotrivă, lipsa de preocupare a tehnicienilor altor formații, care au fost învinse cu toate că au concurat în fața propriilor suporteri. (U.M. Timișoara, Rapid București, I.O.B. Balș ș.a.). Iată unele amănunte de la aceste întreceri.

SERIA I. Oradea. Întîlnirea dintre cele două echipe orădene, **Infrățirea și A.S.A.**, a fost așteptată cu mult interes de spectatorii prezenți în sala A.S.A. Luptătorii de la Infrățirea au concurat cu succes la 7 din cele 10 categorii și astfel formația lor a cîștigat la un scor concludent: 7—3. Cu același scor ei au încheiat și partida cu **Rapid Arad**. A doua formație orădeană, **A.S.A.**, a obținut victoria cu 6—4 în fața **Rapidului**. (I. GHIȘA-coresp.)

Timișoara. Suporterii formației timișorene, **U.M.T.**, au plecat dezamăgiți la încheierea „triunghiularului" **Constructorul Hunedoara — C.S. Satu Mare — U. M. Timișoara.** Aveau și motive: echipa locală a fost învinsă în ambele partide: 4—6 cu **Constructorul** și cu **C. S. Satu Mare.** Garnitura hunedoreană a repurtat o victorie netă, cu 7—3, și în partida cu echipa sătmăreană. (C. CREȚU-coresp.)

Cluj-Napoca. Redutabila echipă **Dinamo Brașov**, aflată pe podium la ultimele ediții ale campionatului divizionar, s-a impus într-o manieră categorică și în această etapă: 8—2 cu **C.S.M. Cluj-Napoca** și 7—3 cu **Armătura Zalău.** Deosebit de echilibrată a fost cea de a treia întîlnire, **C.S.M. — Armătura.** Dealtfel, rezultatul de egalitate, 5—5, reflectă acest lucru. În cele din urmă, formația clujeană a cîștigat grație punctajului tehnic superior: 21—19. (GH. LOZINCA-coresp.)

SERIA A II-A. București. În sala de la I.E.F.S. s-au întîlnit 4 echipe: **Vulcan București, C.S.**

(Continuare în pag 2—3)

Astăzi, la ora 15,30, pe Stadionul „23 August"

DINAMO BUCUREȘTI – DINAMO MINSK

o întrecere pentru onoarea de a fi în primul cvartet al Europei

Astăzi, pe stadionul „23 August", marele meci Dinamo București — Dinamo Minsk, unul din „sferturile" Europei, în compania selectă a altor

AUGUSTIN

capete de afiș: Benfica — Liverpool, Dinamo Berlin — A. S. Roma și Dundee United — Rapid Viena.

În această companie, Dinamo București e **singura echipă oaspete neînvinsă în prima manșă a sferturilor.** Sigur că acest punct de la Tbilisi e un avantaj important, dar marea valoare a echipelor ajunse în sferturi (printre care se numără și Dinamo Minsk) face ca acest avantaj să fie doar un punct de plecare.

În esență, meciul de astăzi opune o echipă mai matură (Dinamo București), rodată, am spune, în nenumărate meciuri internaționale, în cadrul unui palmares în care figurează învinși ca Internazionale și Hamburg, unei echipe mai puțin experimentate, dar care, iată, a avut un

Succes deplin campioanei fotbalului românesc!

start care a făcut vîlvă, la Zürich și la Gyor, adică orașe care au văzut echipa lui Pudișev și Gurinovici (necunoscuți pe plan european) atacînd cu o vervă tinerească deosebită.

În meciul tur, de la Tbilisi, antrenorul-înaintaș Arzamașțev și-a „strunit din nou caii", dar cei care se așteptau la o nouă cavalcadă și-au dat seama că experiența dinamoviștilor bucureșteni este o realitate.

Ce ne poate rezerva meciul de astăzi? **Probabil că echipa din Minsk va repeta lecția la care ține, adică aceea a atacului.** (Ea a atacat și recent,

SOKOL

în meciul de campionat cu Dnepr, chiar dacă a pierdut cu 2—0). Și o va face, credem, cu atît mai mult cu cît rezultatul jocului de la Tbi-

Ioan CHIRILĂ

(Continuare în pag 2-3)

SPORTUL STUDENȚESC, CORVINUL ȘI STEAUA CALIFICATE ÎN SEMIFINALELE „CUPEI ROMÂNIEI"

A patra echipă din penultima fază a popularei competiții va fi decisă de meciul (amînat) Dinamo — Petrolul

Ieri s-au disputat trei dintre cele patru meciuri din cadrul sferturilor de finală ale „Cupei României" la fotbal, competiție care se desfășoară sub egida „Daciadei". A patra partidă, **Dinamo București — Petrolul Ploiești** se va desfășura la o dată ce urmează a fi stabilită. Jocurile de ieri s-au încheiat cu următoarele rezultate:

Sibiu:	**SPORTUL STUD.**	— **A.S.A. TG. MUREȘ**	3—1 (1—0)
Alba Iulia:	**CORVINUL**	— **RAPID**	3—1 (1—1, 1—1)
Ploiești:	**STEAUA**	— **F.C. ARGEȘ**	2—0 (1—0)

Deci **Sportul studențesc, Corvinul** și **Steaua** au obținut intrarea în penultima fază a cupei, lor urmînd să-li se alăture învingătoarea din partida **Dinamo — Petrolul**, care a fost amînată. Data disputării semifinalelor competiției urmează si ea să fie stabilită ulterior.

(Citiți în pag. 2—3 cronicile celor trei întîlniri din sferturile de finală ale „Cupei României")

Jocurile Olimpice de vară '84 bat la ușă!

PREA PUȚINI BOXERI DIN LOT AU PROMOVAT TESTUL „CENTURII DE AUR"

Cele mai multe dintre competițiile internaționale care se desfășoară în această perioadă au ca scop o mai riguroasă verificare a sportivilor și o mai bună cunoaștere a probabililor adversari la apropiatele Jocuri Olimpice de la Los Angeles. O astfel de întrecere a constituit-o și turneul de box „Centura de aur", organizat la București. Pentru pugiliștii români a fost un examen pe cît de greu, pe atît de util. Numărul mare de participanți (134 de sportivi din 13 țări) a prefigurat, bineînțeles la o scară mai redusă, condițiile de concurs de la turneul olimpic. De-a lungul unei singure săptămîni (nu două, cum va fi la J.O.) competitorii au avut de susținut cîteva meciuri, exersînd în mic programul de la Los Angeles. Bineînțeles, nici valoarea participanților nu poate fi asemuită cu ceea ce va fi pe ringul olimpic. Cu aceste rezerve, trebuie să subliniem însă, că la actuala ediție a „Centurii de aur" au fost prezenți și boxeri valoroși, ale căror nume le vom întîlni pe listele de participanți la Olimpiadă. Iată cîteva: **Pak En Ham, Kim Zu En** și **Je En Cu** (R.P.D. Coreeană). **Ricardo Echevarria, Jose Hernandez** și **Jorge Guzman** (Cuba), **Victor Mirosnicenko, Aleksandr Samonin** și **Aleksandr Lukstin** (U.R.S.S.).

Ținînd seama că pînă la J.O. a mai rămas puțin timp și că boxul este unul dintre sporturile în care accidentările sînt foarte posibile, este explicabil faptul că cele 12 echipe străine, care au participat la turneul bucureștean nu și-au prezentat, în general, în concurs formațiile olimpice. Dar, așa cum se obișnuiește, fiecare selecționer a mai avut sportivi „de verificat" sau cărora le-a mai dat o șansă să „confirme". Toate acestea au ridicat valoa-

Petre HENȚ
Paul IOVAN

(Continuare în pag. a 4-a)

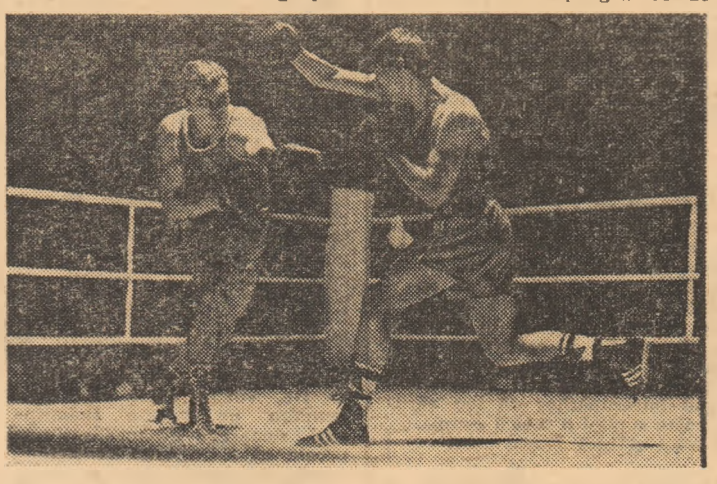

Gheorghe Simion *(dreapta) a cîștigat partida decisivă cu sovieticul* Aleksandr Samonin — Foto: Dragoș NEAGU

MĂSURI EDUCATIVE FERME, EXIGENTE, NU NUMAI DUPĂ CONSTATAREA ABATERILOR!

Cum se acționează la „Explorări" Baia Mare pentru instaurarea unui climat de muncă, disciplină și fair-play

În viața lucrătorilor maramureșeni de la Întreprinderea de prospecțiuni și explorări geologice, sportul este un vechi prieten, un bun tovarăș care le oferă minerilor, sondorilor și geologilor satisfacții deosebite după orele de muncă. O muncă, firește, care pretinde capacitate mare de efort, sănătate de fier, bărbăție și pricepere. Cum privesc aportul sportului, în acest context, cei ce se ocupă de „timpul liber" al oamenilor muncii din această întreprindere cu mii de lucrători, răsfirați în brigăzi pe teritoriul județului și chiar al celor învecinate? Întrebarea i-am adresat-o zilele trecute inginerului Alexandru Lazăr, președintele asociației „Explorări", nume deja cunoscut și în activitatea de masă și în cea de performanță. ● Tot ce am făcut de ani și ani pentru înjghebarea unei activități cuprinzătoare de masă — ne-a răspuns interlocutorul — a avut și are un singur țel: acela de a crea un cadru cu adevărat educativ pentru toți oamenii muncii. Încercăm să le facem o educație sportivă, ca parte importantă a civilizației socialiste, a culturii de masă. Important pentru noi este ca toți oamenii să fie cuprinși în această activitate, pe care eu o numesc în primul rînd educativă. De aceea, în toate brigăzile, ca și în toate căminele în care trăiesc acești oameni, avem echipe sau cercuri de practicanți ai sporturilor individuale. Deși avem mulți navetiști, cu timp liber foarte limitat din această cauză, circa jumătate din personal face efectiv sport, beneficiind de o educație fizică, dar și moral-cetățenească. În această acțiune a asociației, de mare însemnătate pentru reușitele noastre sînt larga înțelegere și sprijinul acordat de conducerea întreprinderii, în frunte cu ing. Cornel Grama, directorul întreprinderii și președinte de onoare al asociației, ing. Radu Cotetiu, director tehnic și vicepreședinte al asociației, răspunzînd tocmai de activitatea de masă etc. Prezența acestora la toate acțiunile, implicarea directă în organizarea activităților sportive reprezintă un mare stimulent și, în același timp, o notă în plus pentru caracterul complex educativ. ● Aceste activități grupate în competiția de tradiție care este „Cupa Explorări" sînt de notorietate... ● Este, într-adevăr, competiția de cea mai largă respirație a minerilor maramureșeni, la care toate brigăzile prezintă echipe de volei — pasiunea numărul unu și „vîrful" nostru în perimetrul performanței — fotbal. a-

Aurelian BREBEANU

(Continuare în pag. 2-3)

DIN JURUL FILEULUI

STEAUA — REPREZENTATIVA ARMATEI ITALIENE 3—1

Reprezentativa armatei italiene la volei masculin a susținut la Brașov o partidă amicală în compania liderei campionatului nostru, **Steaua**. Jocul, programat în Sala sporturilor, a fost interesant, iar în seturile 2 și 4 echilibrat, cu reușite acțiuni de ambele părți. Steaua a cîștigat cu 3—1 (6, —17, 7, 11), ca urmare a atacului său mai viguros și a apărării exacte (în special blocajul i-a funcționat aproape perfect). La rîndul lor, oaspeții au dovedit frumoase calități, alcătuind o echipă omogenă, în care au evoluat jucători cu vechi state de serviciu în „squadra azzurra", cum sînt **Venturi, Sacchetti, Nidea și Perotti**. De la Steaua s-au remarcat **Spinu, Săniuță și Ionescu**. Au arbitrat brașovenii **Gh. Ferariu și O. Manițiu**.

Carol GRUIA, coresp.

ANTRENORII LOTURILOR REPREZENTATIVE

Au fost stabiliți tehnicienii care se vor ocupa de pregătirea loturilor reprezentative de volei ale țării noastre. La lotul masculin de seniori vor funcționa **Gyula Bartha și Constantin Chițigoi**, iar la cel de senioare **Nicolae Humă și Virgil Moșescu**; la loturile de juniori mari au fost desemnate cuplurile de tehnicieni **Leonid Sorbală — Margareta Vocilă** (fete) și **Ion Șoacă — Pavel Craia** (băieți); la juniori mici — **Martin Rauch și Ion Buhățel** (n-au fost încă desemnați antrenorii de la lotul reprezentativ de junioare mici).

REZULTATE DIN DIVIZIA „B"

În antepenultima etapă a campionatului diviziei secunde de volei s-au înregistrat rezultatele:

FEMININ, seria I: Voința București — Flacăra roșie II București 1—3, Confecția București — C.S.Ș. Focșani 2—3, C.S.U. — I.E.F.S. București — Zimbrul Suceava 3—0, Ceahlăul Piatra Neamț — Penicilina II Iași 3—1; **seria a II-a**: Rapid București — Braiconf Brăila 3—0, C.S.Ș. Oțelul Tîrgoviște — Dacia Pitești 0—3, A.S.S.U. Craiova — Spartac București 3—1, I.T. București — Chimpex Constanța 3—0; **seria a III-a**: Politehnica Timișoara — G.I.G.C.L. Brașov 3—1, Olimpia Metal 33 București — Metalotehnica Tg. Mureș 3—2, „U" Cluj-Napoca — Armătura Zalău 3—0, Olimpia Oradea — C.S.Ș. Explormin Caransebeș 2—3.

MASCULIN, seria I: I.O.R. București — Prahova I.P.G. Ploiești 3—0, C.S.U. Galați — Spartacus Brăila 3—0, Viitorul Bacău — Electra București 3—0, I.T. Bucureștei — Tractorul II Brașov 3—1; **seria a II-a**: A.S.A. Buzău — Vulcan București 3—0, Dacia Service Pitești — Calculatorul II București 3—0, C.S.M. Delta Tulcea — SARO Tîrgoviște 3—0, Oltul Rm. Vîlcea — Rapid București 0—3; **seria a III-a**: Politehnica Timișoara — I.C.M. Caransebeș 3—0, Metalul Hunedoara — Oțelul Oraș dr. P. Groza 3—0, „U" Cluj Napoca-Voința Beius 1—3 (!), Voința Zalău — A.S.A. Sibiu 3—1.

Corespondenți: **N. Mateescu, Gh. Lazăr, O. Guțu, C. Rusu, M. Avanu, C. Vlădoianu, C. Crețu, I. Pocol, P. Lörincz, T. Siriopol, I. Iancu, I. Feteanu, P. Comșa, I. Domuța, I. Vlad.**

TURNEE PE SERII LA JUNIORI

Fruntașele Diviziei naționale școlare și de juniori vor participa, între 11 și 15 aprilie, la turneele pe serii. Cele 18 echipe de fete își vor disputa calificarea pentru finale la **Tîrgoviște**, în timp ce echipele de băieți se vor întrece la **Tg. Mureș**.

În campionatul de rugby

DINAMO A TRECUT UN NOU ȘI GREU OBSTACOL

După 12 etape, apele încep să se limpezească în campionatul nostru de rugby. Pe de o parte — distanțate — **Dinamo** și **Steaua** își văd mai departe de duelul direct pentru titlu. De remarcat că „XV-le" din șos. Ștefan cel Mare are în acest an o evoluție cu totul remarcabilă (se menține neînvins), el trecînd cu fața curată obstacol după obstacol. Duminică, adversară i-a fost echipa studenților din Petroșani, care, deși prezentă în teren, între alții, cu consacrații Mircea Ortelecan, Ioan Bucan și Ștefan Constantin, nu a putut opune liderei o rezistență serioasă, cedînd finalmente la un scor net (0—22 !). Așadar, o nouă notă bună pentru rugbyștii „alb-roșii". Principala lor concurentă la titlu, Steaua, nu a jucat, amînîndu-și partida de la Baia Mare, cu Știinta deoarece a susținut în Franța meciul său tradițional cu Selecționata armatei franceze.

În plutonul fruntaș, dar cu perspective doar la... locul III, se mai află **R.C. Grivița Roșie** (a înscris duminică în buturile Politehnicii ieșene 3 eseuri), **Farul** (constănțenii sînt din nou competitivi la un înalt nivel) și **Știința CEMIN** (care însă suferă de o inconstanță cronică, ce-i frînează mereu elanurile).

CLASAMENTE

Seria I

1. Dinamo	12	12	0	0	233- 84	36
2. Steaua	11	10	0	1	258-120	31
3. Grivița R.	12	7	2	3	143-104	28
4. Farul C-ța	12	7	0	5	258-125	26
5. Știința B. M.	11	6	1	4	129-136	24
6. C.S.M. Sibiu	12	6	0	6	140-131	24
7. Șt. Petroș.	12	3	0	9	83-180	18
8. Poli. Iași	12	2	2	8	101-194	16
9. Poli. Tim	12	2	0	10	74-210	16
10. Sp. stud.	12	1	1	10	78-213	15

* Echipe penalizate cu un punct

Seria a II-a

1. Gloria Arad	12	7	1	4	156-127	27
2. Rulm. Bîrlad*	12	7	1	4	166-100	26
3. Vulcan Buc.	12	6	1	5	135-112	25
4. C.S.M. S-va	12	6	0	6	133-119	24
5. Rapid Buc.	12	6	0	6	143-144	24
6. T.C. I. Nvd.*	12	6	0	6	142-158	23
7. „U" Cj.-Nap.	12	5	1	6	137-163	23
8. M.G. Olimpia	12	5	0	7	110-123	22
9. Met. Cugir	12	5	0	7	126-177	22
10. Rapid Bz.*	12	5	0	7	103-130	21

ETAPA A II-a A DIVIZIEI „A" DE LUPTE LIBERE

(Urmare din pag. 1)

Sătesc Brănești, C.S.M. Reșița și C.F.R. Timișoara. Cea mai bună comportare, de-a lungul acestui maraton (60 de meciuri), a avut-o **Vulcan** detașată în toate întîlnirile: 7—3 cu **C.S.M.** 9—1 cu **C. S. Sătesc** și 7—3 cu **C.F.R.** Echipa reșițeană a concurat și ea cu succes în celelalte două confruntări: 6—4 cu **C.S. Sătesc** și același rezultat cu **C.F.R.** Întrecerea dintre cele două „învinse", **C.F.R.** și **C.S. Sătesc** a prilejuit un pasionant spectacol sportiv, avantajul trecînd cînd în favoarea uneia, cînd în al celeilalte. În cele din urmă, rezultat egal, 5—5, dar victoria timișoreană la punctajul tehnic: 21—19. (**N. TOKACEK**-coresp.)

Tg. Jiu. „Triunghiularul" **Centrul de antrenament Tg. Jiu — Metalul IURT Lugoj — C.S. Tîrgoviște** a fost dominat de localnici, care n-au avut „probleme": 9—1 cu **Metalul** și 7—3 cu **C.S.** În cea de a treia partidă, **C.S. — Metalul**, a fost consemnată „remiză", dar tîrgoviștenii au fost avantajați de punctajul tehnic. (**P. CRISTEA**-coresp.)

Craiova. Prezentînd o formație bine pusă la punct, sportivii de la **C.S.M. Craiova** au reușit două victorii clare, la același scor, 7—3, cu **Jiul Petrila** și **Minerul Motru**. Meciul dintre **Jiul** și **Minerul** a stat sub semnul incertitudinii pînă în final. Scorul egal, 5—5, consemnat pe foaia de punctaj lasă, desigur, să se înțeleagă apriga dispută. Echipa cîștigătoare a fost desemnată de punctajul tehnic: 21—19 pentru **Jiul**. (**ST. GURGUI**-coresp.).

SERIA A III-A. Sf. Gheorghe. Scoruri nete în toate cele trei întîlniri, victorii cu 9—1. **C.S.M.** din localitate a fost, fără îndoială, net superioară partenerelor de concurs, **Mureșul Tg. Mureș** și **Electra București**, pe care le-a întrecut, cum menționam, la un scor care ne scutește de orice comentariu. La rîndu-i, echipa din Tg. Mureș a avut în tînăra formație bucureșteană, debutantă în primul eșalon, o adeversară ușor de depășit. (**GH. BRIOTĂ**-coresp.)

Baiș. Steagul roșu Brașov a fost performera întrecerilor din localitate, depășind cu 8—2 pe **I.O.B.** Baiș și cu 7—2 pe **Comerțul Tg. Mureș**. Descoperită la mai multe categorii, în sensul că luptătorii prezentați nu s-au comportat la nivelul competiției divizionare, **I.O.B.** a pierdut și confruntarea cu **Comerțul**: 3—6. (**L. MĂGUREANU**-coresp.)

București. În sala clubului Steaua a avut loc un singur meci, cel dintre **Steaua** și **C.S. Lemnarul Odorheiu Secuiesc.** Cum era de așteptat, multipla campioană a țării, **Steaua**, s-a impus fără dificultate, obținînd victoria cu 7—3. (**O. GUTU**-coresp.).

SERIA A IV-A. Brăila. După ce în prima etapă **Progresul** din localitate „schiopătase" cu toate că a concurat tot „acasă", de astă dată s-a reabilitat cu brio în fața suporterilor, cîștigînd la scoruri nete: 7—3 cu **Dunărea Galați** și 9—1 cu **Danubiana București**. Surpriza întrecerilor a furnizat-o tînăra echipă bucureșteană, care a reușit să dispună de **Dunărea**, formație cu vechi state de activitate în Divizia „A", la un scor categoric: 8—2. (**TR. ENACHE**-coresp.)

București. În sala din Giulești, „triunghiularul" **Hidrotehnica Constanța — Nicolina Iași — Rapid București** se anunța foarte echilibrat, iar suporterii Rapidului sperau cel puțin într-o victorie a formației lor favorite. Dar nu a fost așa. Luptătorii giulești, vădind numeroase minusuri în pregătire, au fost învinși în ambele partide: 2—7 cu **Hidrotehnica** (un meci aminat) și 2—6 cu **Nicolina** (două meciuri aminate). Formația constănțeană, de pregătirea căreia se ocupă de mai multă vreme harnicul antrenor **Ismail Kenan**, a „trecut" cu ușurință, 6—1, (trei partide restante, dar care nu pot schimba soarta întîlnirii) și de **Nicolina**.

Municipiul Gh. Gheorghiu-Dej. Un „triunghiular" mult mai „strîns" decît se aștepta după ce **C.S. Onești** reușise în etapa inaugurală să învingă cunoscuta echipă brăileană **Progresul** chiar în sala acesteia din urmă. De astă dată, cu tot avantajul „terenului", **C.S. Onești** a obținut o singură victorie: 7—3 cu **C.S. Viitorul Vaslui**. În confruntarea cu **U.R.B.I.S. București**, formația locală a terminat la egalitate, dar a fost depășită la punctajul tehnic: 19—21. Tot la egalitate 5—5, s-a încheiat și partida **Viitorul — U.R.B.I.S.**, victoria revenindu-i echipei vasluiene la punctajul tehnic: 20—19. (**GH. GRUNZU**-coresp.)

C. PARASCHIV [Dinamo] ÎNVINGĂTOR ÎN CUPA „OLIMPIA" LA CICLISM

Prima competiție ciclistă pe etape a anului, **„Cupa Olimpia"**, a programat simbătă și duminică o alergare pe șos. București — Giurgiu (80 km) și o alta pe circuitul din str. Maior Coravu, din București. În general, competiția s-a bucurat de succes, atît datorită bunei organizări, cît și prezenței la startul întrecerilor a unui mare număr de concurenți. În cursa de simbătă, seniorii și juniorii mari au concurat împreună, însă, bineînțeles, cu clasamente separate. S-a alergat susținut, tentativele de evadare succedîndu-se cu o insistență care a onorat marea majoritate a combatanților. După 26 km reușesc, în sfîrșit, să se desprindă din pluton 10 din cei 64 de rutieri, care vor avea la punctul de întoarcere un avans de aproximativ 2 minute față de pluton. Cu 10 km înainte de sosire, din rîndurile celor 10 înregistrăm o nouă evadare. Este vorba de C. Paraschiv și M. Petruș, ambii de la Dinamo, care își vor disputa sprintul final. A cîștigat mai experimentatul **C. Paraschiv**, cronometrat cu 1h 57:30, urmat de M. Petruș, iar apoi de ceilalți 8 cicliști, în frunte cu M. Romașcanu. Cursa juniorilor mari a revenit lui **Z. Lorincz** (Torpedo Zărnești), cu timpul de 2h 01:45, urmat de N. Manolache (Stirom) și S. Goga (C.S.S. 1).

În cursa pe circuit de duminică au intrat în concurs și juniorii mici, precum și începătorii. Întrecerea seniorilor, desfășurată pe 50 km, a fost deosebit de disputată, victoria revenind la sprint lui **Gh. Lăutaru** (Dinamo), urmat de C. Paraschiv și de M. Mărginean (Steaua), toți cronometrați cu 1h 23:53. O comportare constant bună l-a plasat pe C. Paraschiv în fruntea clasamentului după cele două etape. Juniorii mari au ocazionat, ca de fiecare dată, o întrecere foarte frumoasă, în lupta pentru primul loc fiind angrenați nu mai puțin de 6 rutieri. A cîștigat **Vl. Pavel** (Voința Buc.) 43:02 — pe 24 km, urmat de Z. Lorincz și Vl. Bota (Olimpia). Întrecerea juniorilor mici a fost cîștigată de **N. Birsan** (Voința Buc.) 37:06 — pe 18 km, iar cea a începătorilor de M. Penciu (Olimpia) 22:20 — pe 12 km.

Gh. ȘTEFĂNESCU
Horațiu SIMA

CUM CONTINUĂM BUNELE T

Considerații pe marginea turneului internațio

Cronica de trei decenii și jumătate a turneelor internaționale de șah organizate în țara noastră oferă adesea apropieri interesante. Iată, această ultimă ediție a readus pe podium un laureat de acum 22 de ani, pe reputatul mare maestru sovietic **Ratmir Holmov**. În 1962, **Holmov** se clasa înaintea compatriotului său **Sianovski**, a românilor **Gheorghiu și Drimer**. Revenire spectaculoasă, care dovedește că „moda retro" se... poartă și în șah (vezi cazul Smislov !). O altă revenire-șoc era pe punctul să o realizeze și maestrul nostru internațional **Theodor Ghițescu**, un competitor cu vechi stagii în aceste întreceri, cîștigător al ediției din 1976 (1. Ghițescu, 2. Pinter, 3. Barle, 4. Stoica), care acum, la Herculane, a fost lider pînă în pragul ultimelor runde.

Nici Holmov și nici Ghițescu n-au reușit, de data aceasta, să se distanțeze. Înaintea celor doi a trecut un surprinzător out-sider, încă tînărul **Ioan Mărășescu**. Posesor al celui mai jos coeficient „Elo" din concurs (2265 — față de media generală 2 412), el a terminat învingător și își vede relansată întreaga carieră de performer. La cei 25 de ani ai săi, talentatul șahist de la A.E.M. Timișoara, promite lucruri mari, după ce fusese un junior de reală perspectivă.

Mărășescu este prin el însuși un punct cîștigat în întrecerea abia încheiată, așa cum este desigur și mai tînărul **Dan Bărbulescu** (21 ani), ca și **Theodor Ghițescu** (care la 50 de ani nu poate fi în nici un caz „bătrîn" pentru șah), acesta din urmă reinstaurat într-o elită națională din care, de fapt, n-a lipsit decît arareori. Toți trei fiind — cum am mai scris — animatori ai luptei în acest al XXIII-lea turneu, fără a minimaliza contribuția celorlalți competitori români și, bineînțeles, cea a oaspeților.

Un alt punct victorios este tocmai acela obținut în confruntarea directă cu invitații de peste hotare, toți (Holmov, Lukacs, Espig, A. Petrosian, Makropoulos, Vera) aparținînd unei clase valorice mijlocii pe plan internațional. Mai exact, acești 6 jucători posedă o medie „Elo" de 2 455, echivalentă unei bune echipe naționale de pe continent, față de 2 390, cît opuneau primii noștri 6 reprezentanți la turneu (Mărășescu, Bărbulescu, Ghițescu, Foișor, Armaș, Ionescu). Și iată, o utilă comparație ne arată că scorul dintre români și oaspeți a fost de 18,5 — 16,5 în favoarea noastră. Succes, fără îndoială, notabil.

În viziunea maestrului F.I.D.E. **Emanuel Reicher**, antrenorul reprezentativei masculine a țării, toate acestea arată astfel: **„Turneul internațional a fost un foarte bun prilej de verificare a lotului republican, cu accent pus pe jucătorii care vor trebui să completeze în perioada imediat următoare formația de bază a echipei naționale și a celei olimpice. În fața noastră stau obiective importante, în primul rînd participarea la ediția din acest an a Olimpiadei, în pregătire căreia vom fi solicitați în mod deosebit și în lunile ce urmează. De aceea, noile titluri de maestru internațional obținute de Ioan Mărășescu și Dan Bărbulescu, precum și valoarea confirmată a altor jucători aflați acum în**

intrecer
Ghițescu
de bun
Antre
toate
tumit.
victorie
colectivă
ternic.
doar es
care dis
ținune i
actuala
mii cla
pionatul
Stoica,
Or, ec
zentativă
la Olimp
va face
și in nic
tunci, re
că: de
hști nu
tru turn
să și —
gumnete
Nu este
aici, da
ne reți
spune c
nu treb
turnee d
ta, pen
„Elo"-uri
participă
ie de ac
mondială
convingă
nea a
intactă
cei mai
la start
internaț
din feri
prezenți
campiona
Poate
dezidera.
mai mul
frumoase
cel mai
hist au
cesul
și or
tră, c
Băile He
această

P. S. I
șahist,
turneele
edita un
cu partid
totdeauna
celent)
care-l a
bitrii co
aceasta.
ațional de
ne-au f
fișele pu
dispoziț
și H. Ca

MĂSURI EDUCATIVE FERM

(Urmare din pag. 1)

tletism, schi, turism, tenis și alte discipline. Se pornește de jos, de la nucleele de bază, iar finalele (organizate pe rînd de brigăzi) sînt adevărate sărbători în cadrul cărora se leagă prietenii, oamenii se cunosc mai bine, întărind apropierile de inimă și simțindu-se un colectiv unit, deși brigăzile lor sînt răsfirate în teritoriu. Echipa de performanță din prima divizie de volei are în acest fel un grup omogen de pasionați suporteri. ● Apropo de această echipă care susține de ani și ani blazonul voleiului masculin maramureșan în „cel de al doilea centru voleibalistic al țării, după Capitală", cum vă place să numiți dv. Baia Mare (care are acum 3 echipe de „A"), rezultatele nu prea s-au situat în ultimul timp la nivelul așteptat... Am auzit de unele probleme tocmai de ordin educativ. ● Probleme de ordin educativ au toate colectivele. Toate acestea, desigur, trebuie rezolvate în folosul colectivului și al performanței. Sportul este în sine un mijloc de educație, dar asta nu înseamnă că nu trebuie vegheat permanent la climatul de muncă și conduită al celor ce-l practică la nivel înalt. A trebuit să renunțăm la un ridicător de excepție, un mare talent — Viorel Bălaș. Pentru că o luase pe panta băuturii și putea avea o influență negativă și asupra celorlalți... Am rămas, deci, fără dirijorul de clasă care a fost și este încă Bălaș, fapt ce explică și unele rezultate sub posibilități. ● Alți cîțiva jucători au stat cîtva timp pe tușă, de curînd... ● Da, voiam chiar să-i suspendăm pe vreme îndelungată, deoarece ne-au lăsat impresia că n-au vrut să cîștige, acasă, un meci în care erau favoriți. Pînă la urmă, ne-am

dat seama
laltă echip
Știința Mo
form
firma
Totuși, o
ruire în j
Staicu, Mi
cam supăr
suporterii
rii noștri
cei ce-i
inalt spiri
play. ● I
rit în calit
Cea mai b
tivilor se
Acolo, în
lalți oam
program
educativă
leasă de
roade. Co
credem ju
mare p
răsplătite
siduă l
prin pre
care min
dar și prin
tudine civi
pildă, car
fluențat d
gata să
l-am chem
sperăm să
fel de pri
poate că a
păm mai m
ventivă. O
atent în
fiecare s
ședință s
marea jue
buni cetăț
că și în s
aleasă în
tate. Și
păm de pr
sionale, m
care sînt s
buie să se
pentru v
pentru a se
cialiști atu
tra și în c
geologilor
treprinde

Post-scriptum

BASCHET ● TOATE CELE ȘASE echipe din grupa de elită a campionatului masculin au fost prezente, simbătă și duminică, în sala Floreasca din Capitală. Prilej binevenit pentru noul antrenor principal al reprezentativei, **Gheorghe Novac**, de a-i vedea la lucru pe cei mai buni baschetbaliști ai țării. Și a avut ce vedea, pentru că fiecare jucător a fost preocupat să puncteze și la „impresia artistică". ● TÎNĂRUL **Becea** confirmă de la meci la meci, el avînd o evoluția apreciată și în întîlnirile cu Dinamo, cînd l-a avut ca adversar direct pe **Vinereanu**, făcîndu-i acestuia, cum se spune, clipe grele. ● APROPO DE TINERI, simbătă și duminică ei s-au aflat în prim-plan, atît datorită creditului acordat de antrenori, care i-au trimis în teren, dar mai ales prestațiilor avute.

BOX ● O DECIZIE cu 4—1 acordată unui pugilist la „Centura de aur" a fost schimbată de Juriul de concurs (ca de obicei, tardiv) în favoarea celuilalt competitor. S-a dat și explicația: **„S-a descoperit o greșeală de calcul pe unul din buletine"**. Explicația ridică cel puțin două întrebări: 1. Buletinele nu erau verificate înainte de a se comunica crainicului rezultatul ? 2. Dacă pe un singur buletin s-a greșit calculul, cum s-a ajuns ca o victorie acordată cu 4—1 să se transforme în... înfrîngere ? E drept, nu s-a precizat ce fel de calcul făcuse delegatul general și ajutoarele sale... ● ȘI TOT DESPRE arbitraj: **Victor Popescu**, om cu experiență, a comandat începerea luptei, în pofida semnalelor îndelungi pe care i le făcea cu ambele mîini judecătorul de la masa 2, care nu avea buletin pentru meciul respectiv ! De ce nu avea ? De acest lucru nu mai era vinovat arbitrul din ring...

SANIE ● O INSTALAȚIE ELECTRONICĂ românească în premieră la pîrtia de bobsanie din Sinaia. Creație a profesorilor **Victor Ursuțiu și Peter Laszlo**, de la Casa pionierilor din Cluj-Napoca, instalația oferă — în afara timpilor finali — pînă la 10 timpi intermediari, rivalizînd din acest punct de vedere cu ultimele noutăți în materie pe plan internațional. Recenta „Cupă a federației" la sanie a validat instalația, care a dat satisfacție deplină.

SCHI ● TREI FRAȚI la Campionatele de schi fond pentru juniori, desfășurate la Bușteni: **Ion Dudu** (antrenor la C.S.Ș. Predeal), constant promotor de talente tinere, **Nicolae Dudu** (antrenor la Dinamo Brașov) — patru elevi ai săi s-au clasat între primii 6 — și **Gheorghe Dudu** (profesor la Cîmpulung), antrenor de copii și juniori.

TENIS ● UN... GHIOCEL AL HĂRNICIEI și-a făcut apariția foarte devreme (dar cu atît mai bine) la Tenis Club București: de luni dimineață, harnicul colectiv al acestei baze din inima Capitalei a început amenajarea terenurilor pentru noul sezon competițional în aer liber. Sperăm să fie un bun exemplu și pentru celelalte unități de performanță ale tenisului.

VOLEI ● SALUTARĂ PROGRAMAREA jocurilor din prima divizie în sala din Complexul sportiv „23 August" din Capitală, cu atît mai mult cu cît suprafața de joc este excelentă. Se impune însă ca organizatorii să asigure și scaune sau bănci pentru spectatori (și sînt destui), precum și informarea, mai ales a sportivilor, cu evoluția scorului (să nu se uite că există chiar o prevedere regulamentară în acest sens). Vocea... baritonală a arbitrului **D. Rădulescu** (în meciul Flacăra roșie — C.S.M. Libertatea Sibiu), care a încercat cît de cît în timpul întreruperilor de joc să informeze nu poate suplini o tabelă simplă. Ea ar rezolva totul și încă foarte ușor.

ŢII ?

şah

e Theodor considerată

Reicher are să fie mul- ă înscrie o ă şi una turneu pu- în luptă l lotului de dcă — men- — de la lipsit pri- inala cam- (Ghindă, u, Şubă). tră repre- e va merge oamnă, se au 4) mari" ră ci. Şi a- area fireas- noştri şa- RIMUL nos- emă spinoa- a — cu ar- „contra". e enumerăm dintre ele fiindcă se ştri meşti i decît la eşti. Acea- le menaja re la alte nd o che- a superioară oricît de un aseme- păstrăm a vedea pe dori ai ţării or noastre cum — i au fost finală de

acestui ontribui şi tuarea unei legate de concurs şa- Pentru suc- plan sportiv ia noas- azde, la u avut şi de te deosebite.

Radu VOIA

de cronicar p cît la nu se va informativ", tate, vom fi acelui (ex- tehnic pe obicei ar- r. De data ul interna- l României, real ajutor nabilitate, la rii A. Matei

KIGENTE

rsara — cea- Baia Mare, a fost în a con- nătoare. lipsă de dă- partea lui tutelea ne-a noi şi pe pe mine- captă de la zintă un tă şi de fair ce aţi hotă- educatori ? ● caţie a spor- prin muncă. ături de cei- muncii, cu O măsură a fost înţe- şi care a dat pe care le noştri de ţă trebuie muncă a- namente şi aloroase, cu e mindreasca, templară ati- Tutelea, de am lăsa in- uri de amici un pahar, ordine şi iască de ast- Veţi spune i să ne ocu- educarea pre- chiar mai vreme. În ă avem o pentru for- noştri ca recţi în mun- o conduită e şi socie- nent ne ocu- lor profe- ale celor şi care tre- ască bine şi profesie, şi buni spe- nd vor în- ele minerilor, ndorilor în-

Fotbal

HAI DINAMO BUCUREŞTI !

Încurajările sportive ale zecilor de mii de spectatori, aport preţios în tentativa de calificare a campionilor noştri

Azi, din nou o zi mare pentru fotbalul nostru. E încă rece, dar sperăm să fie şi azi senin, ca ieri, pentru o ambianţă deplină Stadionului „23 August", cu tribunele pline şi cu încurajări pornite din zeci de mii de piepturi. Încurajări susţinute, în toate momentele jocului, căci orice meci de fotbal se termină numai la fluierul final al arbitrului. Dar încurajări sportive, manifestări sportive care să demonstreze că susţinătorii fotbalului nostru sînt la înălţimea la care au ajuns echipa naţională şi Dinamo Bucureşti în concernul fotbalului european.

Dinamo Bucureşti susţine un meci de mare prestigiu, cu mare ecou în lumea internaţională, şi, de aceea, atitudinile nesportive, cum ar fi obiceiul de a arunca petarde sau alte asemenea practici, pot umbri o calificare spectaculoasă. U.E.F.A. a făcut în aceste zile, din nou, apel la federaţiile ale căror echipe sînt în fazele finale ale cupelor europene, pentru luarea de măsuri în vederea împiedicării oricăror acte nesportive care, după cum se cunoaşte, sînt sancţionate prompt şi sever de către forul fotbalului continental.

Deci, să lăsăm la porţile stadionului orice intenţie de manifestare păgubitoare şi să susţinem din toată inima, înflăcărat, dar sportiv, pe campionii noştri. HAI DINAMO BUCUREŞTI ! În semifinalele Cupei campionilor europeni ! (a.n.)

AZI, PE STADIONUL „23 AUGUST"

(Urmare din pag. 1)

lisi face ca 0—0 să fie scorul gazdelor, nu al oaspeţilor.

Dinamo şi-a încheiat pregătirile. Antrenorul D. Nicolae Nicuşor ne-a anunţat formaţia :

Moraru — Rednic, Nicolae, Ion Marin, Stănescu — Dragnea, Movilă, Mulţescu — Tălnar, Augustin, Orac. (După cum se poate vedea, exceptîndu-l pe Andone, care nu are drept de joc, formaţia coincide cu cea care a încheiat meciul de la Tbilisi, adică aceea care a depăşit minutele prudenţei).

Dinamo Minsk a sosit ieri dimineaţa la ora 10 cu avionul, via Belgrad, şi după numai o jumătate de oră de la instalarea în hotelul „Naţional", fotbaliştii din Minsk au plecat cu autocarul spre Stadionul „23 August", unde au susţinut un antrenament de acomodare. Antrenorul Arzamaşev ne-a declarat că toţi jucătorii sînt valizi, inclusiv Goţmanov, accidentat în meciul de la Tbilisi. Ca şi la conferinţa de presă de la Tbilisi, Arzamaşev e de părere că meciul este în continuare deschis şi că echipa lui îşi va apăra şansele pînă la capăt.

NICOLAE

Dinamo Minsk va prezenta echipa care a jucat la Tbilisi, adică : **Kurbiko — Siskin, Truhan, Borovski, Kurenin — Goţmanov, Alcinikov, Pudişev, Zigmantovici — Sokol, Gurinovici.**

În meciul de astăzi **Dinamo Bucureşti are marea şansă de a ajunge în urna semifinalelor Cupei Campionilor.** D. Nicolae Nicuşor ne spunea : **„Trăim un moment important în viaţa clubului nostru. Ne pregătim serios încă de la începutul anului, pentru că o dublă întîlnire cu Dinamo Minsk nu e o întîlnire oarecare.** (Să nu uităm că fotbalul sovietic are în continuare trei reprezentante în cupele europene). **Ştim că avem în faţă o echipă plină de vigoare, care**

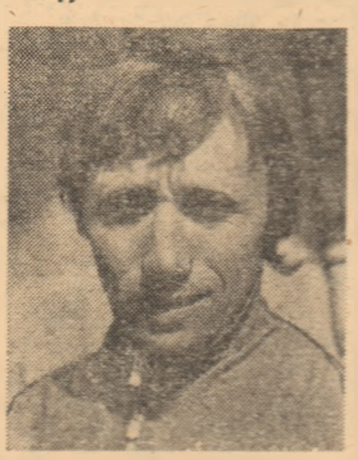

GURINOVICI

mizează pe atac, dar noi sperăm să atingem forma maximă în meciul decisiv care ne aşteaptă. Am studiat bine jocul echipei lui Arzamaşev, avem şi imaginea vie a meciului de la Tbilisi, aşa că toţi sîntem avizaţi. Va fi o luptă între echilibrul din ultima vreme al echipei noastre şi avîntul ...obligatoriu al fotbaliştilor sovietici. Sper ca din această confruntare să ieşă învingătoare echipa noastră, care, oricum, are o mutare în plus după meciul de la Tbilisi".

Va fi într-adevăr un duel între elanul unei echipe care a călcat cu dreptul în primele două tururi (dar nu şi în al treilea) şi maturitatea unei formaţii călite în atîtea şi atîtea derbyuri europene. Să sperăm că Dinamo (Bucureşti) va şti să cîştige acest moment cheie al istoriei sale.

Dinamo Minsk rămîne o echipă viguroasă, plină de calităţi, dar noi, cei de pe „23 August", nu putem uita că pe acest stadion a jucat nu de mult Hamburger S.V., care nu era alta decît campioana Europei. Şi că Dinamo a reuşit atunci un rezultat care a produs uimire în întreaga Europă fotbalistică.

Meciul de azi — transmis de posturile de radio şi televiziune — va fi condus de o brigadă de arbitri din Anglia, avîndu-l la centru pe K. Hackett.

ACCESUL LA STADIONUL „23 AUGUST"

La meciul de azi dintre echipele Dinamo Bucureşti şi Dinamo Minsk sînt valabile toate categoriile de legitimaţii-abonament eliberate de Consiliul Naţional pentru Educaţie Fizică şi Sport, vizate pe anul 1984.

Posesorii biletelor de peluza I au acces prin Bd. Marelui Stadion, iar cei cu bilete de peluza a II-a prin Bd. Muncii.

Ieri, în sferturile de finală ale „Cupei României"

MIJLOCAŞII BUCUREŞTENI AU DECIS VICTORIA

Steaua — F. C. Argeş 2-0 (1-0)

PLOIEŞTI, 20 (prin telefon). Neexistînd remize, meciurile de cupă obligă echipele — pe cele care tratează cu toată seriozitatea această competiţie — să joace, să atace, să înscrie. Şi cum atît Steaua, cît şi F.C. Argeş şi-au manifestat clar dorinţa de a ajunge cît mai departe în a doua întrecere fotbalistică a ţării, ele, fruntaşe şi în campionat, au oferit celor circa 18.000 spectatori o întîlnire atractivă, cu numeroase faze de poartă. Mai multe trebuie să trecem, însă, în contul echipei bucureştene, care a pornit lansat, decisă să tranşeze rapid disputa în favoarea ei. Steaua a atacat cu aplomb şi a ratat prin Cimpeanu (min. 8 şi 13) două excelente ocazii, cele care au prefaţat **deschiderea scorului din min. 15; PETCU, venit de pe dreapta, a driblat cu uşurinţă doi adversari şi, ajuns la circa 18 metri perpendicular pe poartă, a şutat puternic şi plasat, la semiinălţime, fără replică pentru Cristian.** Tot bucureştenii au condus şi în continuare „ostilităţile" şi tot Cîmpeanu a ratat majorarea scorului (min. 36), după care Jurcă, ajuns în două bune situaţii de gol (min. 38 şi 43), a întîrziat fracţiuni de secundă şi a... pierdut egalarea.

Repriza secundă a fost mult mai spectaculoasă decît prima, „Argeşul" a atacat insistent timp de 15 minute şi acelaşi Jurcă a ratat (min. 54) din poziţia din care a înscris Petcu. După care, pe contraatac, Steaua s-a aflat la un pas de 2—0 prin Lăcătuş (min. 57) şi Balint (min. 62) **şi a reuşit să realizeze acest scor în min. 70: Petcu a executat uşor, lateral, o lovitură liberă de la 20 metri şi MAJARU a şutat sec, pe jos, în colţul lung.** Acest al doilea gol a tăiat complet elanul piteştenilor şi Steaua, cu cei patru mijlocaşi în bună dispoziţie, a zburdat pe teren pînă în final, realizînd, astfel, al treilea 2—0 consecutiv în compania echipei lui Dobrin, obţinînd o victorie fără dubii şi absolut meritată.

Arbitrul braşovean **R. Petrescu** a condus foarte bine formaţiile: **STEAUA:** Iordache — Iovan, Fl. Marin (min. 65 Belodedici), Tătăran, Eduard — BALINT, PETCU, STOICA (min. 88 Laurenţiu), MAJARU — Lăcătuş, Cîmpeanu. **F. C. ARGEŞ:** CRISTIAN — M. Zamfir, STANCU, Popicu, Roman — Ignat, Moiceanu (min. 46 Voicu), Iovănescu — Jurcă, Dumitrache II (min. 50 D. Zamfir), Nica.

Laurenţiu DUMITRESCU

MARCATORI DIN TOATE COMPARTIMENTELE

Sportul studenţesc — A. S. A. Tg. Mureş 3-1 (1-0)

SIBIU, 20 (prin telefon). Mare îndrăgostit de fotbal, publicul local a umplut aproape pînă la refuz stadionul „Sub Arini", sub... un soare cu dinţi. Spectatorii prezenţi pe stadionul sibian, devenit o gazdă tradiţională a unei partide din fazele superioare ale cupei, au aşteptat o reeditare la o scară evident mai mică, a dramaticei semifinale de anul trecut Universitatea Craiova — Dinamo. Şi au aşteptat minute bune pentru că cele două combatante au început prudent, temătoare una faţă de alta, axîndu-se pe acţiuni poziţionale, în marea lor majoritate în zona centrală a terenului. Acţiunile aveau cursivitate, dar erau lipsite de periculozitate. Primele emoţii la poarta bucureştenilor s-au produs în min. 13, cînd Both II a şutat de la 25 m. Speriatu a respins în bară şi mingea a ieşit în corner. Înregistrăm un plus de incisivitate al mureşenilor, care însă n-au ştiut să-şi facă un aliat din vîntul care bătea în rafale. În min. 21, M. Sandu are o bună ocazie, dar, trimite cu capul pe lîngă bară la centrarea lui Hagi. **Peste 6 minute asistăm la deschiderea scorului : corner executat de M. Mihail, fundaşii mureşeni sînt indecişi, se invită reciproc, mingea ajunge la IORGULESCU, care îndeplineşte o simplă formalitate, şutînd plasat.** Studenţii sînt la un pas de 2—0 însă, în min. 25, I. Munteanu, bine servit de M. Sandu, şutează imprecis din poziţie favorabilă.

Mult mai atractivă avea să fie repriza secundă. **Imediat de la reluare, în min. 47, A. MUNTEANU prinde o „bombă" de la 20 m şi Sportul se detaşează.** Dar se şi joacă cu ocaziile : Iorgulescu în min. 58, M. Sandu în min. 59. Mureşenii nu renunţă, Bölöni trimite o „bombă", în min. 60, dar Speriatu este la post. Peste patru minute Ciorceri îl driblează pe Speriatu, însă intră în unghi închis. **În min. 69 M. MUNTEANU reduce din handicap, la centrarea lui Ciorceri** şi spectatorii trec de partea formaţiei mureşene, dorindu-şi... prelungiri. A.S.A. are o bună ocazie în min. 77, cînd Speriatu nu reţine mingea expediată de Bölöni, dar Dumitrescu reia peste bară. **Conturile se încheie în min. 87, cînd Hagi centrează impecabil şi FL. GRIGORE înscrie din apropiere.**

M. Salomir (Cluj-Napoca) a arbitrat bine formaţiile :

SPORTUL STUDENŢESC : Speriatu — M. Mihail, Cazan, IORGULESCU, I. MUNTEANU — Pană, A. MUNTEANU (min. 61 Bucurescu), Şerbănică (min. 46 Fl. Grigorc) — CORAŞ, M. Sandu, HAGI.

A.S.A. : Varo (min. 46 Vodă) — Szabo, JENEI, Costin, Gall — Botezan, Both II (min. 78 Klan), Dumitrescu, BÖLÖNI — Ciorceri, M. MUNTEANU.

Adrian VASILESCU

UN MECI PENTRU NERVI TARI

Corvinul Hunedoara — Rapid Bucureşti 3-1 (1-1, 1-1)

ALBA IULIA, 20 (prin telefon). Timp însorit, primăvăratic, după ce, în noaptea de luni spre marţi, a nins mult, înmuind terenul de joc. Peste 18 000 de spectatori prezenţi pe stadionul Unirea din localitate. Iată ambianţa acestui meci dintre Corvinul Hunedoara şi Rapid Bucureşti care, în finalul lui, a avut o notă de dramatism, punînd la grea încercare nervii antrenorilor. Fără discuţie, Corvinul a fost de departe mai bună decît partenera sa, mai incisivă în atac, mai închegată în joc. În primul sfert de oră ea a exercitat o mare presiune la poarta giuleştenilor prin triunghiul Văetuş — Klein — Gabor. Minutele 11, 12 şi 16 (minute incendiare la poarta Rapidului), cînd Petcu n-a nimerit ţinta de aproape sau Manu şi Sames au avut intervenţii în extremis, aveau să anunţe deschiderea scorului din min. 17 : **Gabor, splendidă acţiune personală pe centrul porţii la 18 m, pasă către KLEIN şi şut al acestuia, cu stîngul, la vinclu : 1—0.** În faza următoare, Fl. Cojocaru ratează — cum numai el o poate face — de la 6 m ! Jocul „curge" ceva mai lent. Corvinul atacă, iar Rapid nu leagă mai nimic din vina mijlocaşilor săi, destul de confuzi şi fără decizie. **A venit însă min. 32 şi, la centrarea lui Băjan, de pe dreapta,** ION ION **înscrie sec, „aprinzînd" puţin focul : 1—1.**

La reluare, Corvinul începe în acelaşi forcing ca în startul partidei. Apar marile ocazii de gol. Mai întîi cea a Rapidului (singura !) în min. 51 : I. Popescu şut la vinclu, Alexa uluitor reflex ; apoi cele ale hunedorenilor — şase la număr (şi ce ocazii !), între care am notat două bare (min. 77 Klein şi min. 88 I. Cojocaru). Şi, astfel, din vina hunedorenilor, meciul a intrat în prelungirile regulamentare, **care au adus golurile calificării : în min. 97 (corner executat de Klein, L. MOLDOVAN înscrie cu capul) şi în min. 108** (STOICA **înscrie, pe contraatac, şutînd pe sub Manu).** Putea fi 4—1 (Gabor s-a jucat cu portarul rapidist) sau 4—2 (dacă Alexa nu era la post la şutul lui I. Ion). Să notăm şi altercaţia, din min. 103, dintre Dubinciuc şi Manea, cînd numai rapidistul a fost eliminat din teren, deşi şi hunedoreanul trebuia să-l însoţească.

O calificare pe deplin meritată a echipei Corvinul, un frumos succes al formaţiei antrenate de **I. Nunweiller şi S. Niculescu.**

Arbitrul **Fl. Popescu** (Ploieşti) a condus bine formaţiile :

CORVINUL : Alexa — Nicşa, Oncu, DUBINCIUC, VĂETUŞ — I. Petcu (min. 86 Stoica), L. MOLDOVAN, KLEIN, Mateuţ — GABOR, I. Cojocaru (min. 95 G. Radu).

RAPID : MANU — Băjan (min. 100 Avram), RADA, Sameş, A. Dumitru — I. POPESCU, I. Ion, Petruţ, Şt. Popa — Fl. Cojocaru (min. 116 Aron), Manea.

Stelian TRANDAFIRESCU

INVITAŢIE LA POIANA BRAŞOV

Privită de la înălţime, staţiunea Poiana Braşov pare o mică oază în împărăţia munţilor îmbrăcaţi în haina imaculată a zăpezii, în care vilele şi hotelurile cu o arhitectură pe cît de variată pe atît de modernă imprimă un plus de pitoresc.

Frumuseţea peisajului, la care se adaugă dotările realizate la nivelul celor mai exigente cerinţe ale turismului modern, a făcut din Poiana Braşov cea mai importantă staţiune de munte din România, cunoscută atît în ţară, cît şi peste hotare.

Cura climatică din staţiune este indicată pentru următoarele afecţiuni ; nevroză astenică, stări de debilitate, surmenaj fizic şi intelectual, convalescenţe cu stare de sănătate bună, disfuncţii tiroidiene, rahitism şi tulburări de creştere la copii, anemii secundare, unele forme de astm bronşic şi de bronşite cronice.

Pentru cei veniţi în Poiana Braşov s-a prevăzut şi tot ceea ce facilitează o petrecere variată şi atractivă a timpului.

La Poiana Braşov există încă multă zăpadă. Cei care doresc să înveţe schiul au la îndemînă pîrtiile Bradul şi Camelia, care sînt dotate cu teleschiuri. Schiorii avansaţi au la dispoziţie trei pîrtii dificile : Pîrtia Lupului, Ruia şi Kanzel. În staţiune se poate, de asemenea, practica săniuşul sau patinajul.

Pe cei care doresc să-şi petreacă concediul de odihnă în această perioadă îi informăm că în staţiune se practică tarife reduse, pentru cazare 33 lei/zi (camere fără televizor), iar pentru masă 62 lei/zi. Plecări — zilnice, sejur de la trei zile în sus.

Înscrieri şi informaţii la toate agenţiile de turism ale I.T.H.R.B. din : str. Luterană nr. 4 (telefon 14.21.77/2958), Bd. 1848 nr. 4, (tel. 14.98.81), Bd. N. Bălcescu nr. 35 (15.74.11), Calea Mosilor bloc 55 bis (tel. 11.08.48), Bd. Republicii nr. 68 (tel. 14.08.00), str. Tonitza nr. 13 (tel. 14.95.94), Calea Griviţei nr. 138 (tel. 17.32.26).

LOTO-PRONOSPORT INFORMEAZĂ

SUCCESELE SÎNT MARI, SECRETUL ESTE MIC...

Ia seriile de Loz în plic aflate în vînzare, între care şi Lozul Mărţişorului, continuă să se atribuie numeroase cîştiguri în autoturisme „Dacia 1300" şi mari sume de bani. Încercaţi să obţineţi şi dv. astfel de succese la acest sistem de joc simplu şi deosebit de avantajos !

Tragerea obişnuită Pronoexpres de astăzi, 21 martie 1984, este programată la ora 18 în sala clubului sportiv Progresul din Bucureşti, str. dr. Staicovici nr. 42 ; numerele cîştigătoare vor fi radiodifuzate în jurul orei 19 pe programul 2 şi în jurul orei 23 pe programul 1.

CÎŞTIGURILE CONCURSULUI PRONOSPORT DIN 18 MARTIE 1984.

Cat. 1 (12 rezultate) : 2 variante 100% a 11.111 lei şi 76 variante 25% a 2.778 lei ; Cat. 2 (11 rezultate) : 68 variante 100% a 764 lei şi 1.560 variante 25% a 191 lei ; Cat. 3 (10 rezultate) : 602 variante 100% a 140 lei şi 14.230 variante 25% a 35 lei.

Turneul internaţional al Bulgariei

UN BILANŢ PROMIŢĂTOR AL LUPTĂTORILOR ROMÂNI LA „LIBERE"

Ieri dimineaţă s-au înapoiat din Bulgaria luptătorii noştri de „libere" care au participat la unul dintre cele mai mari turnee internaţionale, **„Memorialul Dan Kolov"**. Amănunte de la această competiţie am aflat de la antrenorii **Ion Crisnic** şi **Petre Coman**.

La acest turneu de anvergură, aflat la a XXIII-a ediţie, şi-au disputat întîietatea 175 de luptători din 19 ţări. Într-o asemenea companie, **Nicu Hincu** (cat. 48 kg) şi **Vasile Puşcaşu** (100 kg) s-au clasat pe locul 2, iar **Aurel Neagu** (75 kg) a ocupat locul 3. Este cel mai bun bilanţ obţinut de luptătorii români de „libere" la ultimele ediţii ale acestui turneu. Începînd din 1980 şi pînă acum au luptat în finalele „mari" sau „mici" cîte un singur concurent din ţara noastră. **Nicu Hincu** l-a învins în primul tur pe cehoslovacul **Arendaş Dezider** prin tuş (min. 2, 10), după care a cîştigat tot prin tuş (min. 1,56) în faţa sirianului **Mohamad Siti**. În continuare, l-a întrecut la puncte pe **O. Tiom Ho** (R.P.D. Coreeană). Calificarea în finală a obţinut-o învingîndu-l prin superioritatea tehnică (15—1) pe **Batasihan** (Mongolia). Dar în ultimul meci n-a reuşit să facă faţă atacurilor extrem de rapide ale iranianului **Magid Torkan**, de care a fost învins prin superioritate : 0—12. **Vasile Puşcaşu** l-a învins pe **Miroslav Liuberda** (Cehoslovacia) prin tuş (min. 1,30), **Roland Gerke** (R. D. Germană), multiplu campion mondial şi european, tot prin tuş (min. 2,53), **Evgheni Kolev** (Bulgaria), prin tuş (min. 2,11) şi a pierdut la puncte (0—5) la **Petro Makedonov** (Bulgaria). În finala cu valorosul luptător **Uwe Neupert** (R. D. Germană), el a fost învins prin tuş (min. 1,38). **Aurel Neagu** a obţinut următoarele rezultate : b. diferenţă puncte **Matiaş Kiş** (Ungaria), b.p. **O Hva Rim** (R.P.D. Coreeană), b.p. **Zoran Sarov** (Iugoslavia), b.t. (min. 5,33) **Andrei Endras** (Ungaria), b.t. (min. 1,51) **Velcio Velev** (Bulgaria) şi p.p **Ilmaz Arslan** (Turcia). În finala „mică" pierde s.p. la **Gheorghi Valcev** (Bulgaria).

ISABELA BERCARU ÎNVINGĂTOARE LA VARŞOVIA

VARŞOVIA, 20 (Agerpres). — Proba feminină de trambulină din cadrul concursului de sărituri în apă de la Varşovia s-a încheiat cu victoria sportivei române **Isabela Bercaru** cu 442,20 p, urmată de Ana Urbanska (Polonia) 398,37 p, Nikole Kreil (Austria) 392,40 p, Aleksandra Gheorghieva (Bulgaria) 365,76 p, Beata Nabroszka (Polonia) 317,01 p Li Mi Ok (R.P.D. Coreeană) 309,24 p. La masculin a cîştigat sportivul belgian Tom Le Maire cu 545,91 p.

ECHIPELE DE JUDO ALE ROMÂNIEI LA BALCANIADA DE LA ATENA

La Atena încep joi **Campionatele Balcanice de judo**, competiţie importantă pentru sportivii noştri fruntaşi în perspectiva apropiatelor campionate europene. La întrecerile seniorilor vor concura **Gheorghe Dani** (cat. superuşoară), **Constantin Niculae** (semiuşoară), **George Ciuvăt** (uşoară) **Mircea Frăţică** (semimijlocie), **Gheorghe Diaconu** (mijlocie), **Costel Năftică** (semigrea), **Mihai Cioc** (grea) şi **Valentin Bazon** (open). Antrenor — **Dorin Gavra**. La juniori (în ordinea categoriilor), **Mihai Ţîrlea, Adrian Mudura, Ştefan Nagy, Nicolae Iosif, Petre Aniţoaie, Adrian Clinci** şi **Arcadie Mariaşi**. Antrenor — **Ioan Petrof**. Sportivii noştri au plecat la Atena ieri dimineaţă.

Joi sînt programate confruntările individuale ale juniorilor, sîmbătă cele ale seniorilor, iar duminică întrecerile pe echipe (seniori şi juniori).

În turneul de la Grenoble

ROMÂNIA — OLANDA 6-5 LA HOCHEI

În cadrul turneului de hochei de la Grenoble, prima echipă a **României** a dispus de cea a **Olandei** cu 6—5 (2—1, 1—3, 3—1). Pentru învingători au înscris Hălăucă, Chiriţă, Tureanu, Gereb, Cazacu şi E. Antal.

ATLETUL GHEORGHE SANDU A CÎŞTIGAT MARATONUL DE LA TEL AVIV

TEL AVIV, 20 (Agerpres). — Concursul internaţional de maraton de la Tel Aviv a fost cîştigat de atletul român **Gheorghe Sandu**, cronometrat pe distanţa de 42,195 km în 2 h 27:17,0. În proba de maraton redus (20 km) primul a sosit sportivul columbian **Domingo Tibaduiza**, înregistrat cu timpul de 1 h 04:43,0. La întreceri au participat sportivi din 15 ţări.

TRAGERE LA SORŢI ÎN CAMPIONATELE EUROPENE DE GIMNASTICĂ PENTRU JUNIORI

La sfîrşitul lunii aprilie, la Rimini, în Italia, va avea loc campionatul european de gimnastică pentru juniori. Recent, la Biel (Elveţia) Federaţia Internaţională de Gimnastică a efectuat tragerea la sorţi a concurenţilor pentru întrecerea la individual compus şi pentru finalele pe aparate. Gimnastele (63) şi gimnaştii (62) au fost împărţiţi, prin tragere la sorţi, în două serii. Atît în competiţia feminină, cît şi în cea masculină fiecare ţară are dreptul să înscrie cîte trei concurente şi trei concurenţi, **tragerea la sorţi urmărind să asigure fiecărei ţări cîte cel puţin o prezenţă în seria a doua, programată după-amiază.** Ţara noastră a înscris cîte trei concurenţi, atît la masculin, cît şi la feminin, iar tragerea la sorţi a stabilit, pentru delegaţia noastră, o gimnastă şi doi gimnaşti în seria a doua. La feminin, cele două sportive din seria I vor începe concursul la paralele (pe poziţia a 5-a) şi la sol (a 2-a), în timp ce gimnasta din seria a doua va fi prima la sol. La băieţi, în seria I sportivul român va începe la inele (ultimul în grupa sa), iar în seria a doua un gimnast va fi al 6-lea la sol, iar celălalt primul la bară fixă.

După cum se ştie, Emilia Eberle (1978) şi Ecaterina Szabo (1980 şi 1982) au dominat competiţia feminină, devenind campioane absolute de junioare ale Europei. La Ankara, în 1982, Levente Molnar a cucerit două medalii de bronz în concursul masculin.

FINALA TURNEULUI CANDIDAŢILOR LA ŞAH

MOSCOVA, 20 (Agerpres). — Finala turneului candidaţilor la titlul mondial de şah, pe care şi-o dispută la Vilnius marii maeştri sovietici Gari Kasparov şi Vasili Smîslov a continuat cu partida a 5-a, încheiată remiză la mutarea a 37-a. Scorul este de 3,5—1,5 puncte în favoarea lui Kasparov.

CONFERINŢA INTERNAŢIONALĂ PENTRU PROTEJAREA IDEALULUI OLIMPIC

ATENA, 20 (Agerpres). — În cadrul conferinţei internaţionale pentru protejarea idealului olimpic, găzduită de localitatea Olympia, **a fost adoptat un apel** adresat tuturor organismelor internaţionale — între care Organizaţia Naţiunilor Unite, UNESCO — şi guvernelor din întreaga lume **prin care se cere oprirea conflictelor armate, îngheţarea înarmărilor nucleare şi renunţarea la utilizarea forţei în timpul Jocurilor Olimpice**, urmînd să fie instituit astfel anticul armistiţiu olimpic.

În apel este, de asemenea, formulată dorinţa ca toate **popoarele lumii să apere idealul olimpic „pentru progresul umanităţii"**.

„CENTURA DE AUR" LA BOX

(Urmare din pag. I)

rea competiţiei, transformînd-o într-un examen dificil pentru candidaţii noştri olimpici. Că a fost aşa, ne-o demonstrează şi faptul că o **parte dintre membrii lotului nostru olimpic au... căzut la acest test.**

Analizînd comportarea boxerilor români, pe categorii, încercăm să desprindem cîteva prime constatări. La categoria semimuscă, lotul olimpic nu a avut reprezentant, semn că aceasta, continuă să fie deficitară, în ciuda faptului că **D. Schiopu** s-a prezentat într-o formă fizică bună. A fost suficient un singur adversar cu tehnică superioară — coreeanul Pak En Ham — pentru ca fostul nostru campion să fie categoric depăşit. Titularul olimpic al categoriei muscă, **Constantin Ţiţoiu**, a reuşit să cîştige „Centura de aur", învingînd în finală un adversar de valoare apreciabilă : Kim Zu En. Totuşi, Ţiţoiu nu ni s-a părut o certitudine pentru marea performanţă pe care o aşteptăm de la el. Este încă confuz în acţiuni, lipsit de claritate şi cu o apărare vulnerabilă. La categoria cocoş, atît consacraţii din generaţia lui **D. Cipere**, cît şi tinerele speranţe din generaţia lui **M. Finaţan** (din lotul olimpic) nu au confirmat aşteptările. După părerea noastră, aceasta rămîne o categorie greu de acoperit în timpul scurt care a mai rămas pînă la J.O.

Situaţia este identică şi la categoria imediat următoare, pană, unde cei doi candidaţi olimpici, **N. Talpoş** şi **C. Silitră**, nu au trecut de primul tur al întrecerii ! Needificatoare şi evoluţia „semiuşorului" **Viorel Ioana**, şi el candidat olimpic. După un meci cîştigat în faţa unui adversar modest, Ioana a părăsit competiţia accidentat la mîna dreaptă şi, deci, nu putem aprecia cum ar fi continuat-o. **Mircea Fulger**, cucerind „Centura" la „uşoară", şi-a justificat prezenţa în lotul olimpic, dar nu trebuie să uităm că a reuşit această performanţă întrecînd doar pugilişti români, pe care îi cunoştea, şi doar un singur străin, un foarte modest boxer sirian. La „semimijlocie", candidaturile lui **Mihai Ciobotaru** şi **Rudel Obreja** se menţin, cu şanse egale la selecţie, ambii fiind întrecuţi de acelaşi boxer; Jose Hernandez (Cuba). În sfîrşit, o evoluţie ceva mai apropape de exigenţele turneului olimpic a avut **Gh. Simion** (mijlocie mică). El a boxat bine, reuşind să învingă în finală un boxer valoros, Al. Samonin (U.R.S.S.). Simion este, după părerea noastră, cel mai sigur candidat olimpic. Contradictorie şi greu de apreciat comportarea „mijlociului" **Doru Maricescu**, deşi în această competiţie a reuşit să-l întreacă pe contra-candidatul său din lotul olimpic, Ilarie Petrescu.

„Centura de aur" a explicat convingător că la „semigrea" nici unul dintre sportivii noştri nu poate intra în discuţie pentru selecţie la J.O. E drept că **Miclos Paizs** a cîştigat „Centura" greilor, dar, aşa cum considera şi medicul lotului olimpic, dr. Petre Radovici, el ar fi mult mai potrivit la... „semigrea". Credem că el şi colegul de categorie **Dorin Răcaru** rămîn în continuare în vederile antrenorului lotului olimpic, Ion Popa.

Cu aceasta am trecut în revistă cam tot ce are mai bun boxul românesc la ora actuală, categoria supergreilor neoferindu-ne deocamdată nici o perspectivă. Olimpicii noştri vor mai avea de trecut un singur test important : „Turneul celor 4", din luna mai. Acesta va fi, se pare, hotărîtor în precizarea opţiunilor pentru Jocurile Olimpice din vară.

Apropo de... Dueluri penibile !

Din dorinţa de a arăta mulţimii „forţa" de care dispune, omul nu s-a mulţumit doar să se întreacă cu semenii săi, în cadrul unor competiţii sportive anume organizate, ori să-şi încerce „forţele" cucerind înălţimile munţilor, tăriile văzduhului sau, dimpotrivă, abisurile fundurilor de mări şi oceane, fel de fel de peşteri etc.

Dar, din dorinţa unei oarecari, să-i zicem, publicităţi, unele mari vedete ale sportului încearcă încă şi mai mult decît o simplă luptă cu unul sau cu mai mulţi dintre semeni... Ne amintim — sînt mulţi ani de atunci — că acel mare atlet, inegalabilul Jesse Owens, s-a luat la întrecere, pur şi simplu, cu un... armăsar. Şi a învins ! Chestiunea aceasta ou mai încercat-o şi alţii. Unul dintre ei este chiar numărul unu al atletismului mondial contemporan, triplul campion mondial Carl Lewis. L-am văzut pe acesta, într-un reportaj publicat, anul trecut, de revista „Paris Match" sărind peste trupurile a 12 oameni, întinşi, unul lîngă altul, pe nisipul gropii de lungime şi, într-o altă imagine, luîndu-se la întrecere cu un bidiviu „pur sînge". De fiecare dată, Lewis a ieşit învingător ca într-un concurs cu Myricks sau cu Calvin Smith. Ce se ascunde însă în spatele acestor „dueluri" ale vedetei cu necuvinţătorul patruped ? Şi publicitate, dar şi...

Recent, la Milano, pe hipodromul de la San Siro, cel mai în vogă dintre cicliştii lumii, italianul **Francesco Moser**, a combătut, pe un kilometru, împotriva lui „Lansom", un trăpaş renumit deţinător al unui record de 1:15,03 pe distanţa a 2 100 m. Omul pe bicicletă a pedalat pe o pistă special amenajată, în timp ce trăpaşul, condus din şaua de driverul Sergio Brighenti, a avut la dispoziţie, la coardă, un culoar lat de cinci metri. Învingător a fost Moser, dar aceasta nici nu contează. Contează doar faptul că astfel de exhibiţii ale unor mari sportivi au în ele ceva penibil...

Romeo VILARA

Fotbal meridiane

Astăzi, meciurile retur ale „sferturilor" din cupele europene

DOAR A. S. ROMA ŞI JUVENTUS SE POT CONSIDERA VIRTUAL CALIFICATE ÎN SEMIFINALE

● Cazul Rummenigge în discuţie ● Stadioane în „vacanţă"

Astăzi, zi decisivă pentru echipele rămase în cursa calificărilor pentru semifinalele cupelor europene : au loc partidele retur ale **sferturilor de finală**. Din punctul nostru de vedere, cel mai important joc este cel de la **Bucureşti**, dintre **Dinamo** şi **Dinamo Minsk**. Sperăm că reprezentanţii ţării noastre vor obţine calificarea şi în acest caz fotbalul românesc va avea pentru prima oară în istoria C.C.E. o echipă promovată în semifinalele acestei competiţii.

În C.C.E. se pare că **Roma** (învingătoare cu 3—0 în primul meci) nu poate rata calificarea în jocul pe care-l va susţine în deplasare cu Dynamo Berlin. În rest, se anunţă întîlniri foarte echilibrate, **Benfica** joacă acasă cu **F. C. Liverpool** şi nu este exclus să cîştige la două puncte diferenţă, după ce în deplasare a pierdut doar cu 1—0. Vineri, Liverpool a pierdut la Southampton cu 2—0 şi totodată primul loc în clasament ! În schimb, Benfica a surclasat în deplasare pe Farense (7—2) şi conduce în campionatul lusitan. În fine, **Dundee United**, învinsă cu 2—1 în prima manşă la Viena, de **Rapid**, poate recupera diferenţa şi este favorită.

PROGRAMUL DE AZI (cu rezultatele din tur)

C.C.E. :	Dundee Utd.	– Rapid Viena	1–2
	Dynamo Berlin	– A. S. Roma	0–3
	Dinamo Bucureşti	– Dinamo Minsk	1–1
	Benfica Lisabona	– F. C. Liverpool	0–1
CUPA CUPELOR :	Manchester Utd.	– C. F. Barcelona	0–2
	Sahtior Donetk	– F. C. Porto	2–3
	F. C. Aberdeen	– Ujpesti Dozsa	0–2
	Juventus	– Haka Valkeakoski	1–0
CUPA U.E.F.A. :	Austria Viena	– Tottenham	0–2
	Hajduk Split	– Sparta Praga	0–1
	Spartak Moscova	– Anderlecht	2–4
	Sturm Graz	– Nottingham Forest	0–1

În **CUPA CUPELOR**, **Manchester United** are o întîlnire foarte grea cu **C. F. Barcelona**. Este adevărat că englezii au arătat sîmbătă o formă de zile mari, învingînd cu 4—0 pe Arsenal (goluri marcate de Muhren 2, Stapleton şi Robson), trecînd în fruntea clasamentului, în timp ce Barcelona nu a putut trece de Valencia (0—0). **Sahtior Donetk** poate obţine calificarea în faţa lui **F. C. Porto**, dacă va învinge cu 1—0, 2—1, sau la un scor mai mare. Dar, F. C. Porto a demonstrat duminică o formă bună, dispunînd cu 1—0 de Sporting, la Lisabona ! **F. C. Aberdeen**, lideră autoritară în campionatul Scoţiei, primeşte replica lui **Ujpesti Dozsa**. Vor reuşi fotbaliştii unguri o mare surpriză ? **Juventus Torino** este ca şi calificată în meciul cu **Haka Valkeakoski**, avînd acum şi avantajul terenului.

În Cupa **U.E.F.A.**, toate jocurile pentru calificare se anunţă ca echilibrate, după cum se poate vedea din tabelul de mai sus, care cuprinde rezultatele meciurilor tur.

Vineri, la Zürich, vor avea loc tragerile la sorţi ale semifinalelor.

★ ★ ★

● Foarte mult comentată în presa de peste hotare — dar în special în R. F. Germania şi Italia — este ştirea că internaţionalul vest-german **Karl-Heinz Rummenigge**, căpitanul echipei naţionale şi al lui Bayern München, va părăsi clubul bavarez şi va juca în noul sezon la Internazionale Milano. Se spune că Rummenigge nu se va acomoda cu stilul italian de joc, că nu va mai fi atît de util selecţionatei ţării sale, pentru că nu va fi oricînd la dispoziţia lotului în perioada de pregătire a acestuia. Cel mai supărat este fireşte Jupp Derwall, care s-a opus categoric acestui transfer. În prezent, Rummenigge se pare că este din nou în mare formă, conducînd detaşat în clasamentul golgeterilor. Sîmbătă, în meciul cu Bochum, a avut cea de a 300-a prezenţă în „Bundesliga".

● Stadionul Azteca din capitala Mexicului va fi închis pînă la începerea turneului final al C.M., din 1986. Motivul ? Agenţia „France Presse" anunţă că patronii au cerut sume exorbitante echipelor care doreau să joace pe acest stadion cu o capacitate de 100 000 de locuri. Şi încă un stadion şi-a închis temporar porţile. Este vorba de cel din Majorca (Spania), din cauza deteriorării sale. Duminică, în meciul Majorca — Valladolid (1—1), o tribună s-a prăbuşit şi 15 persoane au fost spitalizate.

Ion OCHSENFELD

Redacţia şi administraţia : cod 79771 Bucureşti, str. V. Conta 16, sl. P.F.T.R. 1, tel. centrală 19.79.70 şi 11.50.59, secţia externă, 12.42.20 ; interurban 437 ; telex 10 350 romsp. Tiparul I.P. „Informaţia". Pentru străinătate abonamente prin ILEXIM şi departamentul export import presă P.O. Box 136—137, telex 11 226, Bucureşti, str. 13 Decembrie nr. 6 ; 10 363