Hunedoara-Deva

PROLETARI DIN TOATE ŢĂRILE, UNIŢI-VĂ!

SPORTUL popular

ORGAN AL COMITETULUI PENTRU CULTURĂ FIZICĂ ŞI SPORT DE PE LÎNGĂ CONSILIUL DE MINIŞTRI ŞI AL CONSILIULUI CENTRAL AL SINDICATELOR DIN R. P. R.

ANUL X Nr. 2489 ★ Joi 9 septembrie 1954 ★ 8 pagini 25 bani

Fiecare elev - un purtător al insignei F. G. M. A.

La începutul verii, cînd elevii au plecat în vacanță, mulți dintre ei purtau pe piept o micuță insignă în formă de stea in cinci colțuri: insigna F.G.M.A. Această frumoasă insignă arată că tînărul vlăstar n-a dat înapoi în fața greutăților trecerii celor 5 norme generale și 3 la alegere, că el și-a însușit în curs de cîteva luni de muncă pe terenul de sport elementele necesare trecerii normelor în cîteva sporturi, că, deci, tînărul nostru are astăzi calități pe care înaintea cuceririi insignei F. G. M. A. nu le avea atît de dezvoltate: forță și îndemînare, viteză și rezistență, curaj și perseverență. Acestea sînt calități nobile care, împreună cu dragostea de sport ce a mocșit în inima tînărului nostru în timpul trecerii normelor, fac din el un om mai pregătit pentru viață, pentru muncă și învățătură, un om oțelit, mai viguros și mai sănătos.

In timpul vacanței, mulți dintre cei care nu-și cuceriseră insigna în timpul școlii, au urmat exemplul colegilor mai harnici și au dus de-a lungul întregii veri lupta în care aceștia ieșiseră victorioși încă din primăvară. Așa s-au petrecut lucrurile în raionul Făgăraș, unde 69 de elevi și-au cucerit insigna în cinstea zilei de 23 August, în raionul Tg. Săcuiesc, unde înflăcărarea tinerilor elevi în vacanță a făcut ca angajamentele luate în domeniul muncii F.G.M.A. să fie întrecute cu 86 la sută, la Reșița, unde 380 de tineri au devenit în vara aceasta purtători ai insignei F.G.M.A. și în multe alte raioane și localități din țară.

Elevii de la sate au urmat această frumoasă inițiativă a colegilor lor de la orașe: în multe sate și comune din țară mii de tineri elevi au cucerit insigna. Pentru a nu da decît două exemple, vom vorbi despre comuna Rușețu (reg. Galați), unde 56 de elevi și-au trecut în ultima vreme toate normele și despre comunele din raionul Năsăud, unde angajamentele privitoare la gradul F.G.M.A al complexului au fost îndeplinite în vara aceasta pe întreg anul, în proporție de 120 la sută. Ca dovadă că aceste succese nu sînt izolate, stă faptul că pe întreaga țară cifrele propuse în domeniul gradului F.G.M.A. al complexului au fost îndeplinite și depășite.

De curînd, cu puține zile în urmă, tinerii elevi au pășit din nou pragul școlilor, s-au reîntîlnit cu colegii și profesorii și, împreună, au pornit la muncă într-un nou an școlar. Desigur, că în atmosfera de muncă avîntată care domnește acum în școli, sportul își are locul său, că odată cu munca de însușire a noi cunoștințe trebuie să se desfășoare munca de perfecționare în sport a celor care și-au cucerit în anii trecuți insigna și de atragere a celor care își serbează anul acesta a 14-a aniversare, în cucerirea insignei F.G.M.A. Este de la sine înțeles că această muncă nu poate fi dusă numai de elevi sau de colectivele sportive școlărești, ci ea trebuie să intereseze și să angreneze întregul personalul didactic și, bineînțeles, în primul rînd pe profesorii de educație fizică precum și pe cei care predau educația fizică la sate. In anul acesta nu mai trebuie să întîlnim exemple ca acelea oferite în anul trecut de școli ca școala medie de fete din Bîrlad, liceul de băieți și școala pedagogică din Bacău, liceul de fete din Piatra Neamț, liceul de băieți nr. 2, liceul de fete romîn nr. 1, liceul de băieți maghiar nr. 1, școala medie de artă și muzică și alte școli din Cluj etc., care nu s-au preocupat deloc de atragerea elevilor în trecerea normelor F.G.M.A. și au obținut rezultate foarte slabe in acest domeniu. De asemenea, profesorii de educație fizică trebuie să vadă în colegi de ai lor, ca I. Scurtu, Elena Cucu, Hideg Ladislau din Cluj, Vasile Lenuța și Ion Birgoveanu din Bacău, Aglaia Ciocîrlan — tînără profesoară din Bîrlad, absolventă a S.M.T.C.F. etc., oameni care nu-și îndeplinesc cu cinste datoria, care-și neglijează sarcinile și să nu le urmeze exemplul. Profesorii de educație fizică de la orașe ca și învățătorii și profesorii care predau educația fizică la sate, nu trebuie să uite că ei au în mînă viitorul sportiv al atîtor sute și mii de tinere vlăstare, că de felul în care ei lucrează cu tinerii elevi depinde însuși progresul de viitor și ridicarea nivelului general al activității sportive din patria noastră. Conștienți de această mare răspundere, profesorii de educație fizică nu trebuie să se mulțumească să-și țină conștiincios orele de specialitate, ci au datoria de a interesa și a atrage pe toți ceilalți profesori în munca sportivă, de a lupta pentru crearea de condiții cît mai bune pentru tinerii sportivi și de a îndruma și ajuta permanent elevii în trecerea normelor F.G.M.A. In acest fel ei își vor încununa activitatea profesională cu o muncă ce le va da multe satisfacții, dintre care cea mai de preț este mîndria de a fi ajutat unui număr de tineri elevi să îndrăgească sportul și să înceapă să-l practice continuu și metodic.

Au început școlile și, odată cu ele, activitatea sportivă a elevilor, în cadrul orelor de educație fizică și al colectivelor sportive școlărești. Acum se consolidează realizările obținute în domeniul activității F.G.M.A. din anul trecut și se pregătește succesul acestei activități în primăvara anului viitor. Iată de ce munca de angrenare a întregului tineret școlar în cucerirea insignei F.G.M.A., de atragere a aspiranților în trecerea normelor de sezon și de organizare a cît mai multor concursuri pentru trecerea acestor norme trebuie să înceapă de îndată, odată cu primele săptămîni de școală. Atît la sate cît și la orașe, lozinca oricărui director de școală, a oricărui profesor de educație fizică, a oricărui colectiv sportiv școlăresc și a fiecărui elev în parte trebuie să fie: „Fiecare elev — un purtător al insignei F.G.M.A.".

Sportivi fruntași in intrecerea socialistă

Muncitorii, tehnicienii și inginerii atelierelor de reparații ale Direcției Regionale de Transporturi-Auto din Craiova au reușit să obțină succese de seamă.

Un exemplu de grijă față de mașinile date spre reparații este comunistul Constantin Sufană. Fierarul fruntaș în producție Constantin Sufană a realizat pînă acum economii în valoare de 1.747,20 lei, confecționînd arcuri din deșeuri. In felul acesta el a economisit o cantitate însemnată de material. Astfel 370 kg. oțel pot fi întrebuințate în alte scopuri.

In ultima lună Constantin Sufană a reușit să întreacă norma cu peste 270 la sută. In munca sa de un neprețuit ajutor i-au fost metodele de muncă sovietice, Lidia Corabelnicova și Kuznețov.

Cu toate că are 46 de ani, Constantin Sufană este un pasionat sportiv. Dintre toate disciplinele sportive el a îndrăgit foarte mult ciclismul. Îi este drag să alerge în probele cicliste alături de cei tineri și să lupte pentru un loc cît mai bun în clasament.

De la el am aflat multe lucruri și despre ceilalți sportivi ai atelierelor care la locurile de producție și pe terenurile de sport se comportă în mod deosebit. In felul acesta am făcut cunoștință cu mecanicul Cornel Oprișa. Harnicul utemist se bucură de renumele de cel mai valoros fotbalist al echipei. Intr-adevăr, antrenamentele perseverente l-au ajutat foarte mult să devină un fotbalist bun. In întreprindere nu muncește decît de trei luni. Aici a fost calificat în meseria de mecanic și prin succesele lui caută să dovedească cele învățate. In luna care a trecut a depășit norma cu 160 la sută.

V. POPESCU
GH. ȘTEFANESCU
corespondenți

Mereu printre fruntași

Pe sportivul Gh. Carostan îl cunosc toți tinerii de la S.M.T.-Cuza Vodă. Îl cunosc țăranii muncitori din comunele alăturate, din gospodăriile agricole colective „Gh. Dimitrov", „1 Mai" și „Filimon Sîrbu", unde Gh. Carostan a lucrat pămînturile.

In anul 1951 a fost trimis la școala de șefi brigadieri din Orașul Stalin, pe care a absolvit-o cu succes. In campaniile agricole care au urmat, tînărul șef de brigadă se situa mereu pe locurile 4—5 pe stațiune. In acest an însă, a reușit să ocupe cu brigada sa locul doi pe stațiunea Cuza Vodă. Împreună cu tovarășii săi, Gh. Carostan a reușit să are cu 51 la sută peste norma prevăzută. Pe lîngă aceasta el a făcut o economie de combustibil de 80 litri ulei și 20 litri benzină.

ALBU FLORIAN
corespondent

Echipa de fotbal a U.R.S.S. a invins echipa Suediei cu 7-0

MOSCOVA (Serviciul nostru de radio). Ieri, pe Stadionul Dinamo, 80.000 de spectatori au asistat la meciul internațional de fotbal dintre echipele URSS și Suediei. Jocul condus de arbitrul englez Ling, s-a desfășurat sub semnul unei superiorități evidente a jucătorilor sovietici. Imediat după începerea jocului, ei au preluat inițiativa, construind acuri periculoase la poarta fotbaliștilor suedezi. In minutul 5, centrul atacant al echipei URSS, Simonian deschide scorul. Cîteva minute mai tîrziu, Ilin înscrie al doilea punct. La un nou atac al echipei URSS, un apărător suedez, încercînd să degajeze mingea, înscrie în propria poartă. Scorul reprezintă este stabilit la 4—0 de Gogoberidze.

După pauză, fotbaliștii sovietici mențin alura și mai înscriu de trei ori. Meciul a luat sfîrșit cu scorul de 7 — 0 în favoarea echipei URSS.

Marea sărbătoare a poporului bulgar

Au trecut zece ani de cînd soarele libertății a răsărit și pe cerul Bulgariei. Zece ani de cînd, sub conducerea înțeleaptă a Partidului Comunist Bulgar și cu ajutorul frățesc și multilateral al Uniunii Sovietice, poporul bulgar a pășit cu încredere pe drumul luminos al construirii socialismului. Din ziua cînd intrarea glorioasei Armate Sovietice pe pămîntul Bulgariei a dat poporului posibilitatea să-și dobîndească libertatea și pînă astăzi, oamenii muncii din această țară au obținut multe și minunate realizări.

Țară aservită înainte vreme capitalismului imperialist, avînd o industrie slab dezvoltată și o cultură inapoiată, Bulgaria a devenit în anii democrației populare o țară înfloritoare și puternică, cu o industrie proprie și temeinic dezvoltată și cu o cultură socialistă înaintată. Noul oraș Dimitrovgrad, uriașul combinat chimic „I. V. Stalin", centralele electrice „Republica", „Vilko Cervenkov" și „Alexandr Stamboliski", marea filatură de bumbac „Ernst Thälmann" sînt numai cîteva dintre minunatele victorii cu care se poate mîndri harnicul popor al Bulgariei noi. Pe locuri unde altă dată pămîntul era uscat de secetă, trec azi canale de irigație, iar cîmpiile dau rod bogat și îndestulător. Ridicarea nivelului material și cultural al poporului frate bulgar este determinat și de avîntul tot mai puternic pe care îl iau electrificarea țării, construcția de locuințe, lucrările comunale și edilitare, precum și o serie de măsuri sociale și culturale. In fiecare an, sute de mii de oameni ai muncii pleacă la odihnă în stațiunile balneo-climaterice. Neîncetat crește și se dezvoltă rețeaua de școli elementare, medii și superioare. Din munca entuziastă a poporului bulgar se înalță mereu teatre, cinematografe, cămine culturale. Tirajele ziarelor, cărților și revistelor au atins în acești ani cifre extraordinare față de trecut.

In anii regimului democrat popular s-a dezvoltat puternic mișcarea de cultură fizică și sport. In locul micilor cluburi, în cadrul cărora puteau practica sporturile numai exponenții burgheziei, au fost create asociații sportive noi în care au pătruns mase largi de tineri de la orașe și sate. Hotărîrea C.C. al Partidului Comunist Bulgar din august 1949 a trasat sarcini importante pentru mișcarea de cultură fizică și sport din R.P. Bulgaria. Ca urmare a sprijinului primit din partea partidului și guvernului, mișcarea sportivă bulgară a făcut pași uriași înainte.

In cei zece ani care au trecut de la eliberarea țării, sportivii bulgari au obținut însemnate succese. Voleibaliștii, baschetbaliștii, atleții, fotbaliștii, halterofilii, gimnaștii, cicliștii și alți sportivi au purtat cu cinste culorile țării lor în întrecerile internaționale. Multe dintre recordurile bulgare se ridică la o înaltă valoare.

Oamenii muncii din R.P. Bulgaria sînt mîndri de succesele obținute de sportivii lor și luptă pentru ca aceste succese să devină tot mai numeroase.

Poporul nostru este legat de o veche prietenie de poporul bulgar. Această prietenie își are izvorul într-un trecut comun de luptă pentru libertate și independență, împotriva jugului otoman și a robiei imperialiste.

Cu prilejul acestei mărețe sărbători, tineretul nostru sportiv adresează sportivilor bulgari și întregului popor din țara vecină și prietenă, un fierbinte salut, urîndu-le din toată inima noi și minunate izbînzi pe drumul comun al făuririi unei vieți noi și fericite.

Declarații după meciul internațional de fotbal F. C. Austria (Viena) — Selecționata București 1

FRANTZ GEFFING (conducătorul echipei F. C. Austria): *„Am fost surprinși de forța de joc a echipei romîne. Adversarii noștri au arătat o excelentă condiție fizică, iar pe plan tehnic ar satisface pe cel mai exigent specialist vienez... Viteza atacanților romîni este de-a dreptul debordantă și apărarea noastră a fost silită să se întrebuințeze la maximum aproape în tot cursul jocului. E limpede că dacă n-am fi avut un portar atît de în formă ca Ondreiska, scorul ar fi fost mult mai mare.*

In general, echipa noastră n-a dat randamentul pe care l-am fi dorit, dar la aceasta a contribuit în primul rînd jocul derutant al adversarilor, care pun mare bază pe elementul surpriză în toate acțiunile lor. Caracteristic pentru aceasta este jocul centrului atacant Ozon și a interului stînga Petschowsky, care regret foarte mult că a fost accidentat.

Țin să remarc excelentul spirit obiectiv care animă publicul spectator pe acest minunat stadion din București. Aveți nu numai mai mulți spectatori ca noi la Viena, dar și foarte competenți.

WUDY MÜLLER (antrenorul echipei F. C. Austria): *„De la ultima mea vizită la București, făcută în 1947, fotbalul romînesc a progresat enorm. Se joacă acum un fotbal modern aci, care e mai frumos și mai eficace ca acela vechi. Mai ales în prima repriză echipa romînă ne-a fost net superioară. Mi-au plăcut cel mai mult Nicușor, Ozon și Girleanu.*

ONDREISKA: *„Am avut mult de lucru în acest joc, deși Stotz și ceilalți apărători și-au făcut pe deplin datoria. Foarte periculoase mi s-au părut incursiunile lui Suru și Ozon".*

MALIK: *„Apolzan este un mare stoper și a jucat fără greșală împotriva mea. In schimb, fundașii nu par atît de siguri și jocul împotriva atacanților maghiari va fi un examen greu pentru ei".*

STOTZ: *„Marcarea unor jucători atît de rapizi ca Ozon, Girleanu și Suru este o misiune dificilă pentru orice apărător.*

GICĂ POPESCU (antrenorul selecționatei București): *„Meciul de azi a fost un examen destul de dificil pentru echipa noastră. In același timp, trebuie să subliniez faptul că acest joc ne-a fost deosebit de folositor. Am încercat în atac formule moderne care au constat în dezlănțuirea atacurilor prin surprindere. Această tactică a reușit și ca dovadă sînt cele trei goluri. Apărarea s-a descurcat destul de bine, dar în acest compartiment mai avem lipsuri. După mine, cei mai buni jucători ai echipei noastre au fost Apolzan, Zavoda, Ozon și Girleanu. Despre oaspeți pot spune că au impresionat prin tehnica individuală, prin felul cum controlează balonul.*

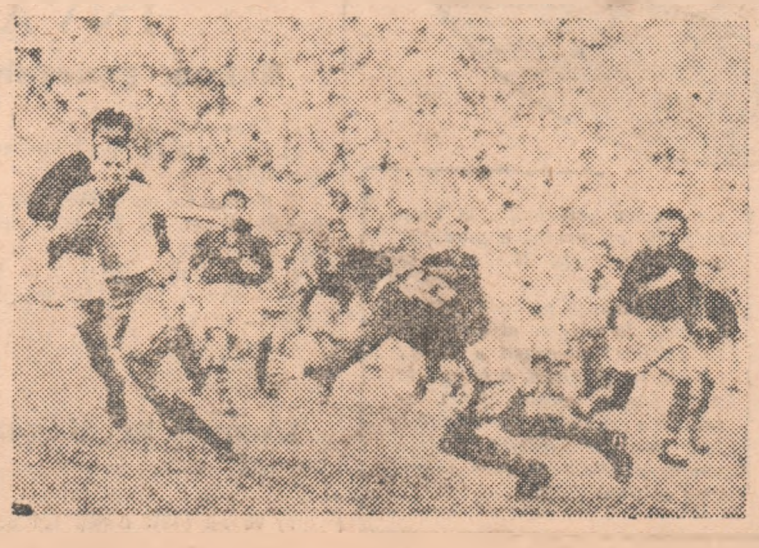

O frumoasă deschidere la jocul internațional de fotbal de pe stadionul „23 August" a constituit-o meciul internațional de rugbi dintre C.C.A. și U.D.A.-Praga.

Campionii naționali au prestat un joc de înaltă valoare și au cucerit o binemeritată victorie. Iată-l aci pe Radu Veluda depășindu-și adversarii și îndreptîndu-se decis spre buturile adverse, unde a înscris de altfel și ultima încercare echipei sale.

(Citiți cronica meciului în pagina 8-a).

Să trecem normele F.G.M.A.

Ce poate fi mai plăcut decît să inspiri adînc aerul proaspăt, să-ţi pui în mişcare toate grupurile musculare, să te bucuri din plin de ziua care abia a început! Şi, desigur, cînd toate acestea se petrec la marginea unei păduri, în mod organizat, sub comanda unui instructor, şi mai ales cînd ştii că exerciţiile de gimnastică reprezintă încă un pas spre cucerirea insignei F.G.M.A., bucuria este cu atît mai mare.

Gimnastica tip înviorare face parte din normele generale ale complexului F.G.M.A. şi nu prezintă prea mari dificultăţi în deprinderea celor 8 exerciţii. Mulţi dintre cei care-şi trec această normă generală îndrăgesc gimnastica şi au posibilitatea să progreseze, pregătindu-se pentru trecerea normei de gimnastică la alegere (care prevede pentru băieţi şi fete 3 şi respectiv 5 exerciţii de gimnastică acrobatică) sau pentru săritura peste capră (fete şi băieţi) precum şi pentru căţărătura la 3 şi, respectiv, 5 m. (pentru băieţi).

Echilibrul pe bîrnă prezintă serioase dificultăţi la început, dar eforturile pentru a te obişnui creiază o deprindere folositoare în orice împrejurări. Tinerii şi tinerele între 14—15 ani care se întrec pentru cucerirea insignei F.G.M.A. întîlnesc acest exerciţiu atunci cînd se pregătesc pentru trecerea normei la cursa cu obstacole, una dintre cele mai dificile dar şi mai utile norme generale prevăzute de regulamentul complexului. Este necesară o muncă perseverentă, începută cu deprinderea cu fiecare obstacol în parte şi terminată prin trecerea întregii probe, din ce în ce mai repede, pentru a reuşi să realizezi timpurile prevăzute de regulament: 26 sec. pentru „reuşit", 22 sec. pentru „excelent" la băieţi, 32 şi, respectiv, 28 sec. pentru fete.

Pista măsoară 80 m. pe care sînt repartizate 5 obstacole.

Tinere elev,

Abia cu cîteva zile în urmă ai păşit din nou pragul - şcolii. Clipa aceasta, atît de aşteptată, a revederii cu prietenii pe care-i iubeşti, cu dascălii pe care i-ai îndrăgit atît de mult, te-a făcut şi mai hotărît ca în anul acesta carnetul tău de note să nu aibă notă sub 5. Dorinţa ta de a cuprinde în adîncime înţelesul slovelor, de a pătrunde cît mai mult tainele ştiinţei şi ale culturii, este firească, pentru că tu ai astăzi putinţa s-o faci înconjurat de grija şi dragostea întregului popor. Şi fără îndoială că această dorinţă se împleteşte în inima ta, în aceste prime zile de şcoală, cu îndemnul de a porni din nou pe stadioane şi terenuri de sport, în dîrză întrecere tovărăşească. Tu ştii că sportul te va ajuta să capeţi noi forţe, să te odihneşti în mod activ după orele de învăţătură, să-ţi petreci folositor şi plăcut orele libere. Iar pentru ca această activitate a ta să capete un scop şi un conţinut, te-ai gîndit să fii printre primii din miile de tineri care-şi vor cuceri anul acesta frumoasa insignă F.G.M.A., insigna cu care se mîndresc atîţia şi atîţia tovarăşi de-ai tăi.

N-o să-ţi fie uşor să urci această primă treaptă spre o activitate sportivă continuă şi multilaterală. Vei avea de înfruntat greutăţi, va trebui să capeţi deprinderi pe care mai înainte nu le aveai. Dar tu vei şti, cu siguranţă, să înfrîngi orice ezitare, orice greutate, aşa cum ai învăţat în detaşamentul tău de pionieri. Şi satisfacţia ta va fi mare, de fiecare dată cînd instructorul sportiv va trece în carnetul de aspirant o nouă normă realizată. Vei face cunoştinţă cu mai multe sporturi, vei îndrăgi mai mult unele dintre ele iar la sfîrşit, cînd pe pieptul tău va străluci mult dorita insignă, tu vei fi un tînăr mai călit, mai bine pregătit pentru muncă şi pentru viaţă.

Porneşte cu hotărîre la muncă şi noi îţi urăm deplin succes!

Peste cîteva clipe îndrumările instructorului vor fi puse în practică. Pentru ca să-şi treacă norma generală de schi, tînărul aspirant trebuie doar să parcurgă 2 km. — şi dacă vrea calificativul excelent, el trebuie să realizeze timpul de 13 min. Pentru fete distanţa este mai mică: 1 km., iar calificativul „excelent" poate fi obţinut cu timpul de 8 min.

Şi astfel, în luptă cu kilometrii şi secundele, creşte în inima zecilor de mii de tineri dragostea pentru acest sport, pe cît de frumos pe atît de util.

Aceşti tineri, care se pregătesc acum sub îndrumarea unui antrenor, au început şi ei practicarea nataţiei prin trecerea normei F.G.M.A. la înot. Ei s-au străduit mult pentru ca mai întîi să... înveţe să se ţină deasupra apei, apoi să înainteze pe apă, să parcurgă fără oprire cei 50 m. şi, însfîrşit, să obţină pe această distanţă timpul cerut pentru calificativul „excelent": 65 sec. Fetele, înotînd numai pe 25 m. pot obţine de asemenea, fără timp, calificativul „reuşit". Dar cele mai multe se străduiesc să realizeze timpul de 40 sec. cerut pentru obţinerea calificativului „excelent".

Înotul poate fi întîlnit şi în prima grupă a normelor la alegere, unde aspiranţii F.G.M.A. trebuie să parcurgă 25 m. în 33 şi respectiv 28 sec. la băieţi şi 40 şi respectiv 35 sec. la fete.

Foarte mulţi dintre aspiranţii F.G.M.A. preferă dintre normele la alegere ale primei grupe, proba de 60 m. plat, în dorinţa de a ajunge, într-o bună zi,— cine ştie! — să bată chiar recordurile atît de cunoscute în probele de viteză ale maestrului emerit al sportului, Ion Moina. Deocamdată însă, ei trebuie să se străduiască să realizeze pe această distanţă timpul de 9,4 sec. pentru „reuşit", sau 8,6 sec. pentru „excelent", în timp ce fetele au pentru a parcurge această distanţă 10,5 şi, respectiv, 9,8 sec.

Regulamentul prevede printre normele la alegere şi alte probe atletice, în grupa a III-a: aruncarea grenadei, a mingii la ţintă (numai pentru fete), aruncarea suliţei şi a discului. Iată dar cîte posibilităţi oferă complexul tinerilor care îndrăgesc atletismul!

Gradul F.G.M.A. are ca scop să asigure o corectă dezvoltare fizică a tinerilor şi a tinerelor, prin atragerea lor în practicarea regulată a exerciţiilor fizice şi a sportului.

(din regulamentul complexului G.M.A.)

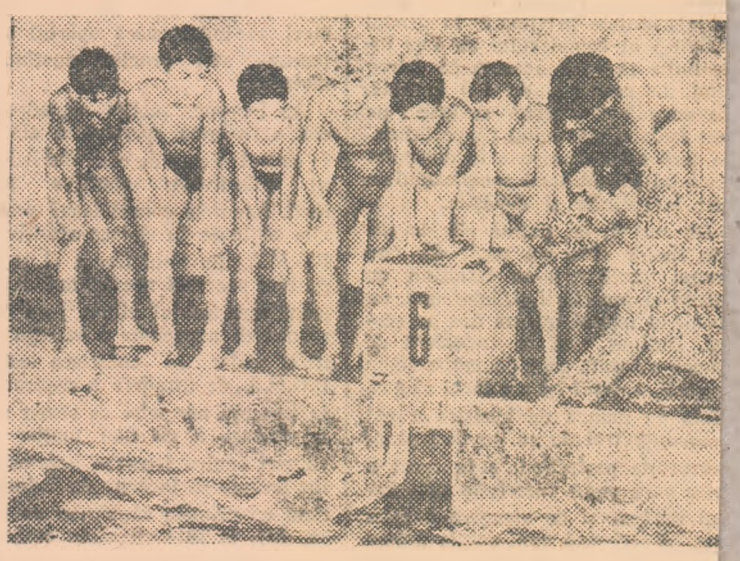

INVAŢĂ REGULAMENTUL!

Norme generale

1) **Examenul teoretic.**

2) **Gimnastică tip înviorare** (8 exerciţii).

3) **Cursa cu obstacole** (80 m.). Băieţi: 26 sec. — 22 sec. Fete: 32 sec — 28 sec.

4) **Înot:** Băieţi (50 m.) — Fără timp — 65 sec. Fete: (25 m.). Fără timp — 40 sec.

5) **Schi:** Băieţi (2 km). Fără timp — 13 min. Fete (1 km.). Fără timp — 8 min.

Norme la alegere

GRUPA I

1) **60 m. plat:** Băieţi 9,4 sec — 8,6 sec. Fete 10,5 sec — 9,8 sec.

2) **Înot** 25 m:. Băieţi: 33 sec. — 28 sec.. Fete: 40 sec. — 35 sec.

3) **patinaj 100 m.:** Băieţi: 20 sec. — 16 sec. Fete 22 sec. — 18 sec.

GRUPA II

1) Gimnastică. Acrobatică: Băieţi: 3 şi 5 exerciţii. Fete 3 şi 5 exerciţii. Săritura peste capră: Băieţi şi fete, cîte o săritura. Căţărat: numai băieţi, 3 şi 5 m.

2) **Săritura în lungime:** Băieţi 3,50 m. — 4,10 m. Fete: 3 m. — 3,20 m.

3) **Săritura în înălţime:** Băieţi: 1,10 m. — 1,20 m. Fete: 1 m. — 1,10 m.

4) **Jocuri sportive:** Băieţi: fotbal, oina, polo pe apă, handbal, baschet, volei, cîte 3 şi 5 jocuri. handbal, baschet, volei, cîte 3 jocuri.

GRUPA III

1) **Aruncarea grenadei:** Băie m. — 32 m. Fete 15 m. — 20

2) **Aruncarea mingii la** (numai fete) 20 m. — 20 m.

3) **Aruncarea suliţei:** Băieţ m. — 27 m .Fete 12 m. —

4) **Aruncarea discului.** Baie m. — 23 m. Fete 12 m. —

5) **Tir (50 m. culcat rezer** Băieţi: 25 p. — 35 p. Fete: 20 30 p.

În fiecare probă, prima cifr prezintă norma pentru califica „reuşit", iar cea de-a doua p calificativul „excelent".

Activistul sportiv sătesc

Viața lui Sandor Bela e legată de sport ca pomul de pămînt: prin rădăcini adînci. Povestea acestui flăcău din Ciba-Nicolești merită să fie spusă.

A fost odată un băiat necăjit, sărac și amărît. Părinții nu-i puteau da mai mult decît aveau ei înșiși: fundul gol al sacului. Dar băiatul, vrednic la muncă, creștea ca buruiana. Voinicia lui fu repede cunoscută, însă foamea tot nu și-o putea potoli. Așa și-a otrăvit sufletul băiatul acesta. El a hotărît să se răzbune pe lume, așa cum faceau pe atunci oamenii carora le focotea mînia în inimi, neștiind ce cale să aleagă. Pe scurt: el a devenit bețivan și bătăuș. De țîfna lui începuse a se feri un raion întreg. Pe unde apărea, la horă în zilele de sărbătoare, sau oriunde în serile senine, lumea se dădea la o parte, femeile bătrîne își făceau cruce. Mirosea a bătaie. În curînd oameni nu mai îndrăzni să-i stea în față... Puțini erau însă cei care știau că a doua zi după trăznaie, primul care se căia, vărsînd adesea lacrimi pe furiș, era tocmai bătăușul.

Erau însă în sat și oameni care au ghicit că în Sandor zac totuși însușirile unui om cinstit și bun care trebuie doar scoase la iveală. Comuniștii s-au sfătuit și au hotărît să facă om din el. Era și păcat să se piardă. Problema a fost luată în discuție și la oraș, la comitetul raional de partid.

Despre Sandor Bela s-a spus că are i s-ar potrivi munca sportivă. Era voinic, bine legat, sprinten, ambițios. Într-un cuvînt: bun pentru sport. L-au luat deci și l-au purtat întîi pe la cîteva manifestații sportive la Tg. Mureș. I-au plăcut stadioanele, sălile de sport și întrecerile. Într-o zi și-a manifestat chiar dorința să alerge și el. Doar și el știe să fugă; poate mai bine decît cei de pe teren! Primele semne erau vrednice de luat în seamă. Sandor Bela a participat la un concurs. La două, la trei. Mînia lui a început și ea a galopa, dar într-un fel nou.

★

În Ciba-Nicolești mijeau primele semne ale unei vieți noi. Poate pentru prima oară oamenii și-au numit gospodăria agricolă colectivă de curînd înființata „Viață nouă". Tot satul — bineînțeles în afară de chiaburi — se alăturase gospodăriei. Printre primii membri a fost țăranul sărac Sandor Bela. Viața lui urma aceleași legi ca și a satului întreg. Intersaturile, transformările ce se petreceau în rîndul colectivului, se repetau ca un ecou în sufletul lui Sandor Bela. Și viața lui a devenit mai bună, a părăsit ulițele întortochiate și a răzbit la larg, la drum deschis.

Pentru sătenii din toată țara au fost organizate tot atunci, întreceri sportive. „Cupa satelor" le zicea. Mii și mii de țărani, atîta vreme lipsiți de bucuria unei activități sănătoase și organizate, lipsiți de binefacerile educației fizice, au fost îndrumați spre sport, spre întreceri. Finala acestor concursuri sportive sătești se desfășura la București. Printre cei invitați să participe la întrecerile finale din Capitala patriei, a fost și Sandor Bela. Cine poate măsura dimensiunile bucuriei și mîndriei lui din acele zile? Să călătorești pînă la inima țării, să stai pe banca unui stadion cum n-ai mai văzut în viață, să vezi atîția semeni, simpli și ușori ca și tine, făcînd sport, recindu-se în luptă dreaptă... Mucit la început, apoi îmbătat de fericire, Sandor Bela a fost definitiv cucerit pentru sport!

Intors la Tg. Mureș, a cerut — și bineînțeles i s-a aprobat cu plăcere — să se ocupe de activitatea sportivă a membrilor gospodăriei colective din Ciba-Nicolești. N-a fost prea ușor la început, dar încet, încet, greutățile au fost învinse. De mare folos i-au fost cele cîteva lecții audiate la școala de instructori sportivi.

Sandor Bela a pornit deci la treabă. Dar cu ce să înceapă? Terenul de fotbal era părăginit, iar altă bază sportivă nu exista în sat. De sport cine să se mai ocupe? Așa cum a învățat și cum simțea că e bine, a început să atragă spre sport, să cointereseze în această activitate, în primul rînd tineretul. Secretarul organizației U.T.M. a vorbit utemiștilor despre necesitatea și posibilitatea de a întrece în sport pe tinerii din comuna vecină: Acățar, care le-o cam luaseră înainte... Învățătorul Ștefan Pako și-a mărturisit dorința de a trece, împreună cu elevii săi, normele complexului G.M.A. Secretarul organizației de partid, Eugen Kadar, a ținut la căminul cultural o conferință despre însemnătatea culturii fizice în general și despre cum fac sport colhoznicii sovietici. Felcerița Paraschiva Kiss a declarat că ei i-ar place să se ocupe de fetele din gospodăria colectivă, căci ea a mai jucat volei și handbal la școală, la oraș... Apoi, tov. Petö Balint, președintele gospodăriei agricole colective „Viața nouă" a adus toată greutatea cuvîntului și autorității sale. A fost totdeauna un om sever, dar drept, căruța nu-i placeau jumătățile de măsură nici vorbele de clacă. „Dacă e să faceți sport — a spus el — apoi să faceți așa cum trebuie, să nu rîdă nimeni de noi. Vom rezerva din bugetul gospodăriei o sumă de bani și pentru sport. Sfătuiți-vă, spuneți-mi ce nevoi aveți și vă vom ajuta!"

Cu umerii atîtor oameni de nădejde se putea urni și un munte din loc, dar-mi-te să organizezi activitatea sportivă. Nu mic a fost ajutorul și pe linie sportivă primit din partea fabricii de zahăr din Tg. Mureș. Echipele de sportivi ale muncitorilor de la oraș au făcut demonstrații în Ciba-Nicolești, au procurat echipamente sportive și au dăruit gospodăriei cărți sportive în limba romînă și maghiară.

Într-una din aceste cărți a zărit Sandor Bela fotografia și schița unui stadion de tip colhoznic. Oare în Ciba Nicolești. Îndrăzneala gîndului îi dădu un fior plăcut. Om dintr-o bucată, Sandor n-a stat mult pe gînduri. De la sediul sfatului popular a telefonat tovarășilor din comitetul raional C.F.S.

— Știți, am vrea și noi un teren din acela mare, frumos, colhoznic.

— Bine tovarășe, ne vom gîndi și vă vom ajuta...

Așa i s-a răspuns. Dar cum se întîmplă uneori, promisiunea a fost uitată, sau — să fim mai îngăduitori — amînată! Asta însemna însă a nu-l cunoaște bine pe noul Sandor Bela pornit pe fapte mari. N-au trecut bine două săptămîni de la convorbirea amintită, că iată telefonul sunînd din nou prelung — așa cum sună cînd te cheamă provincia — în biroul comitetului raional.

— Tovarăși, am vrea să vă invităm pentru duminică la Ciba Nicolești, la inaugurare...

— Care inaugurare?

— Cum, nu vă amintiți? Stadionul de tip colhoznic...

Cu buchetul de sprijinitori amintit mai sus, nici nu era de mirare. Prin munca voluntară îndîrjită și perseverentă a oamenilor din sat, treaba a fost dusă la bun sfîrșit.

Baza materială era asigurată. Activitatea sportivă avea însă nevoie de forme organizatorice. La o adunare generală a gospodăriei, a luat cuvîntul Carol Toth. Cu părul încărunțit, dar cu inima mereu tînără, a cerut înființarea unui colectiv sportiv și în gospodăria lor. N-au trecut zile multe și pentru nesecata lui putere de muncă, pentru energia și spiritul de inițiativă de care a dat dovadă, Carol Toth a fost ales președintele colectivului sportiv al gospodăriei.

Instructorul sportiv Sandor Bela putea să-și înceapă activitatea. Întîi i-a îndrumat pe tineri spre complexul G.M.A. Pista de obstacole fusese construită; nu rămînea decît să-și treacă normele. Ce simple par astăzi aceste lucruri celor ce nu cunosc puternica dramă sufletească petrecută cu acest prilej în sufletul lui Sandor Bela. Puțină răbdare și veți afla

De mobilizat flăcăii la trecerea normelor G.M.A. nu era cine știe ce treabă grea. Le vorbeai, le mai spuneai două vorbe de duh, și pînă la urmă îi convingeai. Dacă era nevoie, chiar prin exemplul personal. Este de înțeles că acest lucru era cel mai ușor pentru Sandor Bela.

Tinerii au venit o duminică, două, trei. Au sărit și fugit, au aruncat greutatea și au trecut obstacolele, au jucat volei sau fotbal, au mărșăluit și au înotat.

Treaba începuse foarte bine și lumea era convinsă că Sandor Bela pe urma succesului are numai motive de a se veseli. Iată-l însă pe omul nostru că din ce în ce se adumbrește la față, devine nervos și pe ascuns își mușcă pumnii într-o încîndare afundă, mocnită, reținută. Puțină lume a luat în seamă la ciudata lui purtare. Pînă cînd într-un amurg neguros, vestitor de furtună, Sandor a bătut cu pumnii în ușa învățătorului Pako Ștefan.

— Nu mai pot răbda. Mi-e rușine. Cumplită rușine...

— Liniștește-te omule. Ce-i cu tine?

— Numai dumneata poți să mă ajuți. Mi-e rușine, înțelegi? Am vorbit cu atîția flăcăi din sat, i-am convins să-și dea probele G.M.A., ei le-au trecut și acum așteaptă răsplata: carnetul și insignal Iar eu? Nici măcar un condei nu știu să țin în mînă! Ce rușine... De fiecare dată sînt nevoit să mă duc la comitetul raional. să-mi scrie ei carnetele. Ce spui? Nu e rușinos?

Învățătorul nu-și putu stăpîni surîsul.

— Trebuia să vină și vremea ta Bela. Viață nouă înseamnă și știință de carte. Dacă vrei, de mîine putem începe...

În șase săptămîni Sandor Bela a fost alfabetizat. La comitetul raional C.F.S. se păstrează și astăzi, ca o amintire de cel mai mare preț, carnetul G.M.A. Nr. 12732, primul carnet completat cu mîna lui, de fostul analfabet Sandor Bela, unul din cei mai capabili instructori sportivi din Regiunea Autonomă Maghiară.

Aceasta este scurta și instructiva poveste pe care, cu fiecare nouă zi, el însuși o dezvoltă și o conduce mai departe în mod creator...

V. BANU

Un excelent manual pentru boxeri și antrenorii de box

Se desfășurau campionatele europene de box de la Varșovia. Hotelul „Polonia" din centrul orașului devenise în zilele acelea un adevărat „hotel al boxului". Pretutindeni, în hall, pe scări, în ascensor sau la restaurant nu întîlneai decît boxeri, antrenori de box, arbitri de box, ziariști care scriau despre box...

Dintre toți antrenorii pe care i-am întîlnit atunci, unul mi-a atras atenția în mod deosebit. Nu prea înalt, cu mișcări calme, măsurat la vorbă, cu o privire inteligentă și prietenoasă. I-am fost prezentat de Serghei Scerbakov, excelentul boxer sovietic, maestru emerit al sportului și de zece ori la rînd campion unional.

— Tovarășul Gradopolov, profesorul nostru...

Gradopolov? Mă aflam așa dar în fața unuia dintre cei mai mari antrenori de box din Uniunea Sovietică și din întreaga lume. De atunci am stat de multe ori de vorbă cu el. În îndelungata sa activitate, C. V. Gradopolov a fost un nume care a strălucit cu o intensitate deosebită. Mai întîi, în ring, el s-a dovedit un boxer de înaltă clasă, un fin tehnician și un tactician desăvîrșit. Datorită acestor calități, a cucerit de mai multe ori centura de campion al țării la categoria mijlocie. Cînd a abandonat activitatea pugilistică, Gradopolov n-a încetat să nutrească aceeași afecțiune pentru sportul său preferat. El a continuat să muncească în box și pentru box, de astă dată ca antrenor. Experiența sa, pregătirea sa intelectuală, realele sale însușiri de pedagog, l-au adus curînd în fruntea catedrei de box a institutului de cultură fizică „I. V. Stalin" din Moscova. Astăzi, după jumătate secol de viață, în cea mai mare parte închinată dezvoltării și afirmării școlii sovietice de box, Constantin Vasilievici Gradopolov, candidat în științe pedagogice, este un mentor iubit și apreciat nu numai de tinerii boxeri sovietici pe care-i îndrumă părintește, dar și de amatorii de box din țările de democrație populară, unde are mulți prieteni și discipoli...

Și iată că, de curînd, de sub tiparul Editurii Cultură Fizică și Sport a apărut manualul „Box" de C. V. Gradopolov. Așteptată cu un viu interes, cartea aceasta este menită să facă cunoscută activitatea teoretică a lui Gradopolov și să implinească un gol îndelung resimțit de antrenorii și boxerii noștri

Manualul lui C. V. Gradopolov este prima lucrare de acest gen care înmănunchiază toate aspectele activității pugilistice. Pornind de la cele mai vechi începuturi ale boxului, autorul ne poartă de-a lungul veacurilor în care lupta cu pumnii a cunoscut o existență zbuciumată. De la luptele „zid contra zid" și „unu contra unu" și pînă în zilele noastre, cînd boxul se practică după anumite reguli, pe ringuri special amenajate și cu mănuși care-i feresc pe boxeri de contuzii grave, multe și grele piedici s-au ivit în calea acestui sport. Socotind luptele cu pumnii obiceiuri păgîne, biserica s-a străduit din totdeauna să înlăture aceste vechi întreceri populare. Codul clerical din 1551 interzicea lupta cu pumnii, ca pe un „joc de destrăbălare elină". Multe decrete și legi au dat și autoritățile laice, care considerau la rîndul lor boxul ca „distracții dăunătoare" și „turburări ale liniștei și ordinei publice". Dar luptele cu pumnii au continuat și s-au dezvoltat în pofida acestor interziceri și anatemizări. Gradopolov povestește interesant despre primele începuturi ale boxului, despre apariția boxului modern în Rusia prerevoluționară, ca și despre dezvoltarea boxului în anii puterii sovietice. Cititorii află în aceste pagini despre activitatea entuziastă a unor pionieri ai boxului ca Ivan Grafei, Uverskii, Harlampiev sau Bessonov. O trecere în revistă a situației boxului sovietic din zilele noastre încheie această primă parte a cărții.

Două capitole importante, însumînd un mare număr de pagini, sînt consacrate tehnicii și tacticii. O problemă asupra căreia s-a aplecat multă vreme C. V. Gradopolov, a fost aceea a stilului întrebuințat de boxerii stîngaci și a combaterii acestuia. Analizînd numeroasele întîlniri care au avut loc între Nicolai Korolev și Algerdas Sotikas, autorul aduce o serie de prețioase constatări și îndrumări. El arată în ce constă superioritatea stîngaciului într-o întîlnire cu un boxer cu garda normală. Gradopolov este de părere că un stîngaci înseamnă întotdeauna un adversar incomod, neobișnuit, pentru fiecare boxer. Dar nu este mai puțin adevărat — constată autorul — că stîngaciul are și el punctele sale vulnerabile. Despre aceste puncte vulnerabile este vorba în capitolul „Cum boxează stîngaciul și cum trebuie să se boxeze contra lui". Învățăturile ce se desprind din lectura și analiza acestui important capitol constituie un excelent material pentru antrenori și boxeri.

C. V. Gradopolov este de părere că boxerului trebuie să i se asigure încă de la începutul activității sale o pregătire rațională și științifică. El subliniază că în procesul de instruire, atunci cînd tînărul se află la A.B.C.-ul boxului, eforturile trebuie îndreptate spre o pregătire multilaterală a acestuia. *„Am proceda greșit,* scrie C. V. Gradopolov, *dacă în instruirea boxerului ne-am limita numai la pregătirea lui tehnică. O dezvoltare fizică insuficientă și o educație fizică unilaterală vor limita și posibilitățile de luptă ale boxerului; o slabă pregătire tactică va reduce posibilitățile boxerului în folosirea mijloacelor tehnicii; o voință care nu a fost îndeajuns dezvoltată va împiedica pe boxer să utilizeze mijloacele de luptă în toată amploarea lor".*

Dezvoltînd problema procesului de instruire în box, C. V. Gradopolov se ridică cu hotărîre împotriva însușirii mecanice de către boxer a diferitelor metode de atac și apărare. Datoria antrenorilor este de a fi ceva mai mult decît „simpli transmițători ai cunoștințelor și deprinderilor". Pentru aceasta ei trebuie să ceară elevilor lor o îndeplinire *conștientă* a temelor propuse pentru antrenament. *„Boxerii educați... pe baza însușirii conștiente a materialului studiat, care au căpătat cunoștințe și deprinderi sistematizate, sînt capabili să-și organizeze singuri și destul de bine antrenamentul lor, să-și pună anumite probleme și să le rezolve prin mijloace corespunzătoare. Acțiunile lor în luptă exprimă întotdeauna scopul clar urmărit"...*

Masivul manual de box al lui C. V. Gradopolov cuprinde și alte capitole de cel mai mare interes. Probleme ca antrenamentul boxerilor și planificarea lui, organizarea reuniunilor de box, munca cu tinerii boxeri, iată subiecte pe care autorul le expune și le dezvoltă cu competența sa recunoscută.

S-ar mai putea spune încă multe despre excelentul manual al lui C. V. Gradopolov. Spațiul limitat al unui articol de ziar ne obligă însă să încheiem, dar nu mai înainte de a îndemna pe boxeri și antrenori, cît și pe iubitorii boxului, de a citi și studia cu toată atenția această lucrare izvorîtă din munca prodigioasă a unui mare antrenor și pedagog.

MARIUS GODEANU

ACTIVITATEA ATLETICĂ LA ZI

Duminică dimineața stadionul publicii din Capitală a găzduit concurs de selecție organizat de misia centrală de atletism. Cu prilej o parte din atleții trunși au realizat cîteva performanțe valoare, în fruntea cărora se situează, fără îndoială, rezultatul obținut de tînărul Ion Knaller la săritura în înălțime: 1,90 m. De asemenea, acest concurs a constituit bună ocazie pentru ca o parte tinerii noștri atleți să confirme progresul înregistrat în ultima lune.

În acest sens vom remarca rezultatele lui Ion Boitoș (400 m. — 49,9 sec.), Constantin Farcaș (100 m. — 11,2 sec.), Ion Veliciu (3000 m. plat — 9:02,8) și Andrei Tudose (110 m. garduri — 16,1 sec.). Ultimul rezultat, acela obținut de Andrei Tudose, constituie, dealtfel, un nou record al R.P.R. pentru juniorii de categoria 17-18 ani.

Rezultate bune au mai fost obținute la următoarele probe: *5000 m.:* 1. Nicolae Bunea (C.C.A.) 15:04,8; 2. C. Grecescu (Dinamo) 15:05,0; *suliță băieți:* 1. D. Zaulir (Dinamo) 60,02 m.; 2. Ovidiu Drăgan (Știința) 55,68 m.: *greutate fete:* 1. Olimpia Deutsch (Dinamo) 12,03 m.; 2. Alexandrina Tănase (Prog.) 11,04 m.; *înălțime băieți:* Al. Merică (Dinamo) 1,90 m.; 2. Ion Knaller (Loc.) 1,90 m.: *disc băieți:* 1. M. Raica (Dinamo) 44,90 m.; 2. Romeo Coveianu (C.C.A.) 42,50 m.; *disc fete:* 1. Lucaci Paraschiva (Știința) 37,71 m.; 2. Geta Georgescu (Prog.) 37,31 m.; *100 m. fete:* Dora Copîndeanu (Știința) 12,8 sec.; Sofia Moțiu (Știința) 13,1 sec,

Mîine încep campionatele individuale de tir ale Capitalei pentru maeștri și trăgători de categoria I-a

Timp de trei zile poligonul Tunari va găzdui o nouă competiție sportivă, în organizarea Comitetului pentru Cultură Fizică și Sport orășenesc București, prin comisia orășenească de tir. Este vorba de campionatele individuale ale Capitalei pe anul 1954, pentru maeștri și trăgători de categoria I-a. La aceste campionate participă și trăgătorii care în campionatul individual al Capitalei pentru categoria II-a au ocupat locurile I. Întrecerile se vor desfășura vineri 10 septembrie, sîmbătă 11 septembrie și duminică 12 septembrie și au următorul program: poligonul Tunari *vineri ora 9,30* armă liberă combinată (30 focuri 50 m. + 30 focuri 100 m.); *ora 10:* pistol precizie 60 focuri; *sîmbătă ora 9.30:* pistol viteză 60 focuri manșa I-a; *ora 9,30:* talere 50 bucăți; *duminică ora 9:* armă liberă trei poziții cîte 40 focuri; *ora 9.30:* pistol viteză manșa II-a.

Unele concluzii pe marginea consfătuirii profesorilor. şcolilor sportive de elevi

In cadrul consfătuirii profesorilor şcolilor sportive de elevi s-au ridicat o serie de probleme, interesante nu numai pentru participanţi, ci şi pentru profesorii care nu au luat parte la consfătuire ca şi pentru toţi cei care au obligaţia de a sprijini sau pot sprijini activitatea acestor şcoli.

Concluziile consfătuirii au lămurit în cea mai mare măsură problemele ridicate. Desprindem cele mai importante elemente, care trebuie studiate, analizate şi puse în practică pentru asigurarea condiţiilor de dezvoltare a acestor şcoli.

Problema recrutării elevilor a fost mult discutată şi s-a ajuns la concluzia că în unele părţi (Bucureşti, Oraşul Stalin, Galaţi) nu s-a făcut în condiţiuni bune, deoarce nu s-a făcut pe baza unei selecţii din masa elevilor. Totul porneşte de la examenul de admitere care trebuie bine organizat folosindu-se cercul pedagogic şi sprijinul activiilor de învăţămînt pentru mobilizarea şi recrutarea elevilor. Munca de agitaţie printre elevi a fost foarte slabă şi pe viitor ea trebuie făcută pe mai multe căi (ziare locale, cercul pedagogic şi personal de profesori care trebuie să meargă pe teren şi să găsească elevi corespunzători). In această direcţie trebuie urmat exemplul celor care au urmărit spartachiadele pionierilor (Angela Filip, Mircea Simion) şi a celor care au urmărit secţiile de copii. Nu e bine să se meargă pe linia profesorului Eugen Nemţeanu din Constanţa, care nu a ţinut examenul de admitere şi nici nu a primit elevi în timpul anului şcolar. Se recomandă, în general, ca instrucţiunile şi prevederile regulamentului de organizare şi funcţionare a şcolilor sportive de elevi să nu fie interpretate în mod mecanic, ci să fie adaptate la situaţiile şi condiţiile locale. Promovările şi recrutările trebuie făcute în mod larg. Este bine ca un elev care a terminat şcoala sportivă să continue să-şi desfăşoare activitatea sportivă în cadrul şcoalei sportive pînă la terminarea şcoalei de bază.

In privinţa organizării s-au desprins o serie întreagă de aspecte. Astfel, şcolile nu au închegat colective puternice, altele nu sînt cunoscute, iar în altele nu există legătură între elevii diferitelor secţii, ceea ce duce la un slab spirit de colectivitate.

Cu multă atenţie trebuie privită problema educaţiei politico-ideologică a elevilor. Intreaga atenţie a profesorilor trebuie îndreptată spre înfăptuirea unor sportivi devotaţi patriei. Trăsăturile înalte de caracter apar la sportivi nu ca un rezultat al simplei dorinţe sau al unui mare număr de recomandări moralizatoare ale profesorului, ci ele se formează într-o luptă activă şi conştientă cu greutăţile. Pregătirea multilaterală a elevilor se realizează prin: educaţia politico-ideologică, educarea calităţilor morale comuniste şi a înaltelor trăsături de caracter, pregătire multilaterală şi specială, pregătire tehnică şi înalta pregătire tactică.

Pentru realizarea sarcinilor, trebuie folosită cît mai intens metoda întrecerilor. Cele zece concursuri stabilite de regulament nu trebuie înţelese numai ca manifestaţii oficiale, ci şi ca mijloace de control în urma unei perioade de antrenament. In această privinţă nu se dau „reţete", ci se recomandă cît mai multe concursuri ca metodă de îmbunătăţire a activităţii secţiei în vederea obţinerii rezultatelor superioare.

Reuniuni de box la Oraşul Stalin şi Sibiu

ORAŞUL STALIN 8 *(prin telefon)*. Marţi seară s-a desfăşurat în localitate a doua reuniune din cadrul campionatului de box al Asociaţiei Dinamo. De data aceasta, meciurile au fost disputate la un slab nivel tehnic, practicîndu-se un box confuz, plin de neregularităţi.

S-au înregistrat următoarele rezultate tehnice:

Cat. hîrtie Mihai Ciochină (Oraşul Stalin) învinge la puncte pe I. Angheloiu (Piteşti); *Gh. Hăţiş* (Galaţi) cîştigă la puncte în faţa lui *I. Bondrea* (Oradea).

Cat. cocoş: Vasile Serghee (Timişoara) învinge prin k.o. în repriza I. pe *N. Bălan* (Oraşul Stalin); *Julian Mihai* (Oraşul Stalin) dispune la puncte de *Gh. Stoian* (Oradea).

Cat. pană: Vl. Moţoc (Piteşti) termină învingător prin k.o. repriza II meciul cu *D. Dima* (Piteşti).

Cat. semi-uşoară: Mihai Moise (Oradea) bate la puncte pe *M. Mustaţă* (Bucureşti); *I. Antonie* (Oradea) cîştigă la puncte în faţa lui *N. Bogdan* (Piteşti).

Cat. uşoară: S. Titişan (Galaţi) dispune la puncte de *I. Coteţ* (Timişoara). Decizia în acest meci n-a fost justă, boxerul timişorean avînd superioritatea. *M. Carvanschi* (Oraşul Stalin) învinge prin k.o. repriza I pe *I. Bastulea* (Oraştie).

Cat. semi-mijlocie: Dumitru Ion (Piteşti) cîştigă prin k.o. repriza I meciul cu *I. Stoica* (Oraştie); *Ene Nicolae* (Oradea) învinge la puncte pe *N. Dănilă* (Oradea).

Reuniunile viitoare vor avea loc joi 9 şi sîmbătă 11 septembrie iar finalele, marţi 14 septembrie.

CR. COLUMBOIU
corespondent

★

SIBIU 8 (prin telefon). — In localitate a avut loc în nocturnă întîlnirea pugilistică dintre selecţionatele oraşelor Iaşi şi Sibiu. După întîlniri spectaculoase, desfăşurate în faţa a peste 4.000 spectatori, victoria a revenit boxerilor sibieni (15—5).

Iată rezultatele tehnice: *I. Botez* (I) b. p. *V. Stoica* (S); *I. Avram* (S) face meci nul cu *I. Teodoru* (I); *S. Starcu* (S) b. p. *V. Mahu* (I); *M. Bejan* (S) termină la egalitate cu *C. Calenciuc* (I); *N. Stoica* (S) b. p. *D. Burlaş* (I); *N. Birsan* (S) învinge prin k.o. repriza II pe *I. Gologan* (I); *V. Albu* (S) b. p *C. Popa* (I); *I. Zigler* (S) învinge prin k.o. repriza III-a pe *C. Saşeanu* (I); *A. Urdea* (S) face meci nul cu *I. Buzac* (I); *Gh. Negrea* (S) cîştigă prin abandon repriza II-a meciul cu *S. Catană* (I).

V. ALEXANDRU
corespondent

Faza de zonă a campionatului republican de popice

TIMIŞOARA *(De la subredacţia noastră)*.

De curînd s-a desfăşurat pe arenele Progresul şi Tehnometal din Timişoara faza de zonă a campionatului republican de popice pe echipe, care s-a terminat cu o meritată victorie a popicarilor din Arad.

La probele masculine formaţia Voinţa Arad, a învins toate ec pele participante ocupînd astfel primul loc în clasament cu un rezultat de 3872 popice doborîte. Locul secund a fost ocupat de tînăra echipă Voinţa din Alba Iulia. Dintre popicarii acestei formaţii s-a remarcat jucătorul Cornel Solomon care a obţinut cel mai bun procentaj (2712 popice doborîte) al competiţiei. Metalul Reşiţa, clasată pe locul trei, a reuşit doar o singură victorie asupra echipei Voinţa Craiova, iar pe ultimul loc s-a clasat Voinţa Sibiu.

Intrecerile feminine s-au soldat cu victoria echipei Flamura roşie U.T.A. Arad fostă campioană a ţării pe anul 1952 care s-a calificat astfel pentru finala competiţiei.

Metalul Reşiţa şi Minerul Lupeni s-au clasat în ordine pe celelalte locuri.

A. GROSS

Au sosit primele înscrieri la Campionatele Internaţionale de Atletism ale R. P. R.

Pentru cea de a VII-a ediţie a Campionatelor Internaţionale de Atletism ale R.P. Romîne, care se vor desfăşura la sfîrşitul acestei luni, o serie de ţări şi-au anunţat loturile de atleţi care vor concura la Bucureşti.

● Astfel, din R. D. Germană, a venit înscrierea următorului lot: *Schröder, Schulz, Büsser, Dittner, Bromberger, Rolf Seliger, Schneider, Reinnagel, Herrmann, Böttcher, Meyer, Kramer, Preussger, Peukert, Buchmann, Christa Seliger-Stubnik, Gisela Köller, Annemarie Klaussner, Nora Ohlemann, Siegfriede Weber, Ursula Jurewitz-Donath, Gisela Zeitz, Doris Handtke, Wielfriede Tews, Ruth Uckel, Ingeborg Gunther, Ruth Wiederhold*, etc.

Dintre atleţii şi atletele din R.D. Germană fără îndoială că vă sînt cunoscute numele campioanelor Christa Seliger-Stubnik, Ursula Jurewitz-Donath, Gisela Köller, care au mai participat şi la alte întreceri pe stadionul Republicii.

● Federaţia olandeză de atletism a trimis înscrierile pentru următorul grup de atleţi şi atlete: *van Hardeveld* (100 şi 200 m.), *Rulander* (100 şi 200 m.), *Visser* (lungime şi înălţime), *Aret* (100 şi 200 m.), *v. d. Zande* (maraton), *H. de Kroon* (400 şi 800 m.), *P. Nederhand* (110 m. garduri şi înălţime), *Bertha van Duyne-Brouwer* (100 şi 200 m.), *F. E. Blonkers-Koen* (80 m. garduri).

Toţi aceşti atleţi au mai vizitat ţara noastră cu prilejul meciului dintre echipele reprezentative ale Olandei şi R. P. Romîne, desfăşurat în luna iunie la Bucureşti, pe stadionul Republicii.

● Aşa după cum am anunţat, la această ediţie a Campionatelor Internaţionale vor participa pentru prima oară şi o serie de atleţi din Danemarca. Iată înscrierile trimise de preşedintele asociaţiei de atletism din Copenhaga: *Jorgen Fengel* (100 şi 200 m.) *Kjeld Roholn* (400 şi 800 m.), *Gunar Nielsen* (800 şi 1500 m.), *Thyge Thorgerssen* (5000 şi 10.000 m.), *Sven Risager* (400 m. garduri şi 800 m.), *Frederik Hange* (3000 m. obstacole), *Paul Cederquist* (disc şi ciocan), *Sven Aage Frederiksen* (ciocan), *Kirsten Roelshoy* (80 m. garduri şi 200 m.), *Tove Larsen* (100 m.), *Pernille Rode* (înălţime şi lungime), *Ruth Petersen* (disc) şi *Agnes Ostergaard* (disc şi greutate).

Fireşte, deşi vine prima oară la Bucureşti, totuşi numele lui Gunar Nielsen este cel mai cunoscut. El a ocupat locul al doilea la Campionatele europene în proba de 1500 m.

Atleta Christa Seliger-Stubnik, dublă campioană mondială universitară la 100 şi 200 m., corecordmană a Europei la 200 m. cu 23,6 secunde

Finalele dinamoviadei de atletism pe anul 1954

La sfîrşitul lunii august Consiliul Central al asociaţiei Dinamo a organizat pe stadionul Progresul din Oradea finala dinamoviadei de atletism pe anul 1954. In scopul unei cît mai bune organizări şi a descoperirii de noi şi talentate elemente au fost trimişi la Oradea antrenorii fruntaşi Alexandru Mazilu şi Dezideriu Ştefan. Merite deosebite pentru buna reuşită a întrecerilor revin fără îndoială şi consiliului regional Dinamo Oradea. Iată cîteva dintre cele mai bune rezultate obţinute în finala acestei competiţii de masă.

100 m. plat: Gh. Florescu (Dinamo Oradea) 11,3 sec.; Gh. Bucurenciu (Dinamo Or. Stalin), Dumitru Ivaz (Dinamo Arad), şi Dumitru Oprescu (Dinamo Craiova) 11,5 sec.; *400 m. plat:* Mihai Mihailovici (Dinamo Timişoara) 54,3 sec; *800 m.:* Mihai Varga (Dinamo Oradea) 2:07,6; Cristea Cotrocta (Dinamo Bacău) 2:08,0; *1500 m.* Ludovic Ciuraru (Dinamo Cluj) 4:23,4; 5.000 m. Vasile Weiss (Dinamo Oradea) 16:21,6; Dumitru Cîrstea (Dinamo Baia Mare) 16:35,6; *lungime:* Ştefan Săvulescu (Dinamo Or. Stalin) 6,25 m.; *înălţime:* Dumitru Mihes (Dinamo Oradea) 1,65 m.; *greutate:* Păun Osiac (Dinamo Oradea) 69,96 m.; *greutate:* Gh. Pîrlog (Dinamo Piteşti) 10,99 m.; *4 x 100 m.:* Dinamo Oradea 47,1 sec.

In urma desfăşurării întrecerilor locul întîi în clasamentul general a fost ocupat de Dinamo Oradea cu 54 puncte urmat de Dinamo Ploeşti 21 puncte, Dinamo Stalin 21 puncte, Dinamo Timişoara 21 puncte.

Ambrozie Ignişca
corespondent

Intensă activitate la volei

Duminică se reia campionatul feminin la categoria A

La o săptămînă după începerea întrecerii echipelor masculine îşi reiau activitatea şi cele mai bune echipe feminine de volei, participante la campionatul categoriei A. In prima etapă, care se desfăşoară duminică, sînt programate patru meciuri deosebit de interesante. In Capitală se dispută partidele dintre echipele fruntaşe în clasament: Progresul Bucureşti—Dinamo Bucureşti şi Ştiinţa I.C.F. — Locomotiva Bucureşti. Interesante sînt şi meciurile de la Timişoara (Progresul Timişoara — Progresul Cluj), şi de la Iaşi (Flamura roşie Iaşi — Flamura roşie Brăila) care opun echipe apropiate ca valoare.

Amintim că la încheierea turului pe primul loc se afla echipa Progresul Bucureşti, neînvinsă, urmată în ordine de Ştiinţa I.C.F., Locomotiva Bucureşti, Dinamo Bucureşti, Progresul Cluj, Progresul Timişoara, Flamura roşie Iaşi, Flamura roşie Brăila.

★

In cadrul etapei a II-a a returului campionatului masculin se desfăşoară duminică următoarele meciuri: *Ploeşti:* Metalul — Ştiinţa Iaşi; *Arad:* Ştiinţa — Metalul Oraşul Stalin; *Cluj:* Ştiinţa — Ştiinţa Timişoara.

★

In întrecerile disputate în cadrul fazei de zonă au ieşit cîştigătoare următoarele echipe: Dinamo IX Bucureşti, Flamura roşie Sibiu, Locomotiva Constanţa, Voinţa Bacău, Progresul Timişoara, Flamura roşie Tg. Mureş, Locomotiva Craiova. Aceste echipe se vor întrece între 20—26 septembrie la Bacău, în finala campionatului masculin de calificare, urmînd ca primele două clasate să participe în anul 1955 la campionatul categoriei A, în locul celor ce vor retrograda.

★

La sfîrşitul acestei săptămîni vor avea loc la Suceava, Tîrgovişte, Tg. Mureş, Satu Mare, Rîmnicu Vîlcea, Deva şi Roman întrecerile feminine din cadrul fazei de zonă a campionatului de calificare.

DUPĂ ULTIMELE CONCURSURI DE TIR

Tradiţionalul concurs de tir inter-asociaţii, organizat de C.C.S. şi dotat cu „Cupa de toamnă", a fost cîştigat de asociaţia Metalul pentru a treia oară consecutiv.

Primul şi cel mai mare succes al concursului din acest an a fost mobilizarea unui număr mare de trăgători, realizată atît prin prezenţa unor noi asociaţii în cadrul concursului (Recolta şi Avîntul), cît şi prin prezentarea la probe a unui număr însemnat de trăgători din partea fiecărei asociaţii.

In plus, a fost caracteristică pentru acest concurs, dîrzenia cu care fiecare trăgător a tras în vederea realizării unui punctaj cît mai bun în clasamentul pe asociaţii. Lupta pentru primul loc nu s-a terminat decît spre sfîrşitul concursului, cînd asociaţia Metalul a ocupat primele 5 locuri în proba „combinată", depăşind astfel pe Progresul care luase avantaj în probele de pistol liber şi pistol viteză. In întreg concursul, asociaţia Metalul a cucerit 4 locuri, 1, 2 locuri II, 6 locuri III, 1 loc V şi 1 loc VI, totalizînd cel mai mic număr de puncte (37), în timp ce asociaţia Progresul a realizat 3 locuri I, 4 locuri II, 1 loc III, 2 locuri IV, 1 loc V, 1 loc VI şi 1 loc VIII, totalizînd 48 de puncte cu care s-a clasat pe locul II.

La victoria cucerită de reprezentativa asociaţiei Metalul, nu au contribuit numai trăgătorii fruntaşi M. Juverdeanu, Şt. Petrescu, E. Popovici, A. Tzimscher, P. Goreţi sau maestrul sportului P. Cişmigiu, ci şi rezultatele realizate de ceilalţi trăgători ai asociaţiei — A. Seceleanu, V. Calomfirescu şi I. Elefterescu — care au întrecut pe unii din reprezentanţii asociaţiei Progresul.

O altă caracteristică importantă a acestui concurs a fost aceea că numeroşi trăgători şi-au îmbunătăţit recordurile personale. Dintre aceştia menţionăm pe maestrul sportului Emil Popovici (Metalul) care a realizat la armă liberă combinată 592 pte., performanţă care este la numai 3 puncte de recordul R.P.R. şi la 4 puncte de recordul mondial al probei. Un rezultat bun a obţinut C. Antonescu (Fl. roşie) care a tras 391 pte. la arma liberă poziţia culcat, 371 la poziţia genunchi şi 1106 la proba 3 x 40. De asemenea, A. Tzimscher (Metalul) şi-a întrecut recordul personal cu 22 pte., realizînd la pistol precizie 520 pte. Rezultatul obţinut de Elisabeta Mironescu la armă liberă combinată (582) este numai la 1 punct de norma de maestru, iar cel al trăgătoarei Ioana Postelnicu (579) reprezintă un valoros record personal.

Odată cu acest concurs, tot în organizarea C.C.S., a avut loc şi o probă de talere cîştigată de Marcel Vasiliu (Locomotiva). Rezultatele obţinute de „taleriştii" au fost bune, deşi condiţiile în care s-a tras nu au fost satisfăcătoare (instalaţiile au funcţionat defectuos, iar unele aruncătoare nici nu au funcţionat). I.E.B.S. trebuie să ia măsuri imediate pentru a pregăti acest poligon, deoarece în aceste condiţii campionatul republican de la 19 septembrie nu va putea avea loc.

★

Desfăşurată pentru prima dată în ţara noastră, Spartachiada sindicală de tir pe anul 1954 şi-a atins pe deplin scopul, aducînd în poligoanele de tir numeroase elemente noi, dintre care multe au fost capabile de rezultate remarcabile.

Victoria pe echipe a revenit asociaţiei Flamura roşie atît la băieţi (2407 pte.), cît şi la fete (2338 pte.), ca urmare a pregătirii atente făcute în prealabil şi a dîrzeniei cu care au luptat toţi reprezentanţii acestei asociaţii. Dintre trăgătorii şi trăgătoarele participante s-au remarcat R. Mazilu (Constructorul), Ana Moghioroşi (Fl. roşie), I. Pothi (Fl. roşie), Elisabeta Popovici (Fl. roşie), Gabriela Foriş (Metalul) şi alţii, care învingînd emoţia, au realizat performanţe promiţătoare. In special, Ana Moghioroşi, muncitoare fruntaşă în întrecerea socialistă la fabrica „Janos Herbak" din Cluj, care face tir numai de un an, a reuşit să se impună clasîndu-se pe locul I în proba feminină.

Campionatul individual de tenis al R. P. R.

Categoric lucru, tinerii constituie o adevărată revelație a finalelor campionatelor de tenis din acest an. Iată că și în cea de a treia zi reprezentanții tinerei generații au reușit rezultate remarcabile, pe primul plan situindu-se succesele jucătorilor I. Rakosi, C. Chivaru și V. Serester.

Continuind meciul său întrerupt cu Gh. Cobzuc, Rakosi a reușit să-l învingă pe acesta cu scorul final de 3-2, realizind astfel o victorie prețioasă și meritată. Este interesant de semnalat faptul că de data aceasta Rakosi și-a bazat jocul mai mult pe atac, reușind astfel să aibă inițiativa în majoritatea acțiunilor. Victoria sa este o răsplată binevenită pentru seriozitatea cu care se pregătește la fiecare competiție.

Un alt jucător din prima linie a tenisului nostru a plecat ieri steagul în fața impetuozității jocului lui C. Chivaru. Este vorba de Tudorel Bădin care a fost învins de un Chivaru mult schimbat în bine, cu un joc variat și dublat de o dîrzenie deosebită.

O altă surpriză plăcută a constituit-o comportarea juniorului V. Serester care a întrecut pe T. Teodorescu. Teodorescu este cunoscut prin jocul său bine gîndit și de aceea victoria tînărului clujean este cu atît mai valoroasă. In orice caz comportarea lui Serester, care dealtfel l-a eliminat cu ușurință și pe talentatul Sopa, este pe linia generală a progresului juniorilor noștri.

O comportare frumoasă a avut și Năstase, care a fost învins cu multă dificultate de maestrul sportului Marin Viziru, după un joc foarte echilibrat și disputat cu multă ardoare. Merituoasă este și evoluția tînărului Slapciu, care i-a învins pe rînd pe doi dintre cei mai buni juniori din țară, Georgescu și Takaci.

Jocurile din cadrul finalei campionatului individual de tenis al R.P.R. continuă astăzi și mîine pe terenurile centrului de antrenament nr. 2 și Știința Politehnica cu începere de la ora 8 și de la ora 15.

Rezultate tehnice. categoria I-a: dublu bărbați turul I: Gh. Viziru, M. Viziru — Tănăsescu, Ilie Ivan 6—1, 6—2, 6—4; Grünwald, Benedek — Bardan, Sopa 6—2, 6—4, 3—6, 6—0; Anghelescu, Teodorescu — Cristea, Năstase 6—8, 6—3, 6—1, 6—2; T. Bădin, Zacopceanu — Turdeanu, Baia 6—3, 6—2, 4—6, 6—0; Cobzuc, Chivaru — Rakosi, Georgescu 6—3, 6—3, 6—0; Willer, Ghidrai — Dancea, Takaci 6—4, 6—2, 6—2; Caralulis, Schmidt — T. Marinescu, Turușanco 6—2, 6—0, 6—1; *dublu mixt: turul I:* E. Stăncescu, Caralulis — J. Grünwald, E. Grünwald 6—0, 6—0; N. Brenner, Dancea — L. Avram, Pusztai 2—6, 6—4, 6—2; M. Glatt, M. Viziru — I. Benedek, Benedek 6—4, 6—3; Kendefi, Schmidt — M. Dinopol, Turdeanu 6—3, 6—1; R. Tavilian, T. Bădin — Komoroczi, Ghidrai 6—1, 6—0; Ec. Roșianu, Cobzuc — M. Niculescu, Bardan 6—4, 6—1; *simplu bărbați: turul II:* Caralulis — Willer 8—10, 6—4, 6—1, 6—0; Rakosi — Cobzuc 6—4, 6—4, 3—6, 4—6 6—4; Serester — Teodorescu 6—4, 2—6 4—6, 6—4, 8—6; Bardan — Georgescu 4—6 4—6, 6—2, 6—2, 6—2; Cirimbei — Bekö 6—2, 8—6, 2—6, 7—5; *categoria II-a: simplu bărbați: turul II:* Slapciu — Șt. Georgescu 6—1, 6—2; Takaci — Rado 6—3, 2—6, 9—7; Bosch — Prundeanu 6—4, 4—6, 6—3; Stan Florea — Petrovici 1—6, 8—6, 2—0, (aband.); Mita — Diaconescu 6—2 6—3; Burcescu — Gutman 6—1, 6—1; Naghi — Crișan 6—2, 7—5; Faur — Kisseleff 6—2, 3—6, 6—2; Serester — G. Silberman 6—3, 4—6, 6—3; Sopa — Martin 6—1 ,6—3, Halmagy — Petre Marin 3—6, 6—4, 6—4; Poulief — Lazăr 6—4, 6—1; Grigorcik — C. Viziru 6—3, 6—4; Tereanu — Gebeanu 6—2, 6—1.

Rezultate tehnice: *categ. I-a: simplu bărbați: turul III:* Caralulis — Serester 6-0, 6-4, 6-1; Schmidt — Pusztai 7-5, 3-6, 6-2, 6-3; Anghelescu — Turdeanu 6-2, 6-3, 6-1; M. Viziru — Năstase 4-6, 6-1, 3-6, 6-1, 6-2; Rakosi — Cirimbei 3-6, 6-4, 6-0, 6-4; Chivaru — T. Bădin 8-6, 6-2, 6-8, 7-5; Zacopceanu — Bardan 6-1, 8-6, 6-0; Gh. Viziru — Cristea 6-1, 6-0, 6-3; *categ. II-a: simplu bărbați: turul III:* Slapciu — Takaci 6-6, 6-0, 6-1; Stan Florea — Bosch 6-2, 6-2; Mita — Burcescu 6-3, 6-4; Nagy — Faur 6-1, 4-6, 8-6; Serester — Sopa 6-2, 6-1; Grigorcik — Simniceanu 9-7, 6-3; Turușanco — Tereanu 8-6, 6-4.

* * *

Ștefan Anghelescu (Progresul I.T.B.) este unul dintre tinerii jucători care vor avea un „cuvînt de spus" în finalele campionatului de tenis al R.P.R. Iată-l într-unul din meciurile susținute recent.

* * *

Incompetența în arbitraje la polo pe apă

Intr-un articol anterior, mai precis, după prima etapă a returului, a fost ridicată o problemă destul de serioasă privind buna desfășurare a campionatului republican: problema arbitrajelor.

Abundînd în decizii eronate, arbitrajele n-au servit nici pe departe adevăratului scop, acela de a contribui la progresul jocului de polo. Situația se prezenta cu atît mai grav, cu cît avea un caracter general; corespondenții noștri ne semnalau dese ori slabele arbitraje din întreaga țară. Colegiul de arbitri de pe lîngă comisia centrală n-a analizat însă această situație și ceea ce a urmat a fost inevitabil. Meciurile etapei a V-a a returului campionatului republican au avut o desfășurare cu totul anormală, rezultatul final a două jocuri fiind influențat direct de slaba calitate a arbitrajelor. La jocul Tînărul dinamovist — Progresul Tg. Mureș a fost delegat să conducă jocul (trebuie să spunem că această primă acțiune a colegiului a fost cea mai mare greșeală) arbitrul T. Balint. De ce spunem că a greșit colegiul cînd a hotărît acest lucru? Pentru că Balint, deși este unul dintre arbitrii noștri buni, după un an de inactivitate nu era cel mai indicat să conducă un joc ce se anunța atît de disputat. Intr-adevăr, jocul celor două echipe de forțe foarte apropiate, a fost extrem de nervos și numai o decizie bine gîndită putea indica just pe cîștigător. Or, fără „antrenamentul" necesar Balint a greșit eliminînd din joc, de pildă, pe Vereș (Progresul Tg. Mureș) pentru aceeași greșeală pe care la echipa adversă n-a mai sancționat-o. Este vorba de aprecierea faulturilor care duc la eliminarea jucătorilor în jocul de „cimp" și în jocul din fața porții, unde de obicei în lupta pentru balon e angajat centrul fix și un apărător advers. Iar A. Kelemen, care a jucat mai mult centru fix, a fost reținut din acțiuni prin mijloace nepermise, care reclamau de asemenea eliminarea adversarului. La cel de al doilea joc din București, Progresul — Constructorul Oradea, arbitrajul lui Paul Stroescu a fost cu totul neinspirat. Orădenii au plecat „acasă" complet dezamăgiți, mai ales că înfrîngerea aceasta pune mai acut problema retrogradării lor. La fel, arbitrul Fr. Leitersdorfer, conduce jocul sub influența publicului...

Exemplele date mai sus nu sînt izolate. Le-am discutat mai pe larg deoarece sînt de dată mai recentă. Față de această stare de lucruri se impun măsuri radicale. Prima măsură ar fi delegarea unui observator al comisiei centrale la fiecare meci. El trebuie să întocmească pe marginea arbitrajului, un raport ce va fi discutat imediat după joc, într-un colocviu la care să participe și ceilalți arbitri aflați în orașul unde are loc întîlnirea. Apoi, ședințele arbitrilor trebuie să capete o sferă mai largă. Pe măsura posibilităților, în pauza dintre sfîrșitul turului și începutul returului sau după sfîrșitul unui campionat, arbitrii trebuie să fie convocați de comisia centrală de natație pentru a ține o serie de ședințe în care să analizeze punctele din regulament asupra cărora există încă nelămuriri.

G. NICOLAESCU

Pe marginea ultimelor jocuri de handbal

Etapa de duminică a campionatului republican de handbal a programat una dintre partidele cele mai importante ale acestei competiții: C.C.A. — Voința Sibiu, joc de al cărui rezultat a depins în mare măsură, în ultimii ani, desemnarea ocupantului primului loc al clasamentului. Distanțată — la terminarea turului — de principalul său „urmăritor", Dinamo Orașul Stalin, cu patru puncte, echipa Casei Centrale a Armatei, avea în față, în retur, două jocuri grele, care ar fi putut eventual să-i reducă perspectivele la locul prim în clasamentul final: este vorba de jocul cu Voința Sibiu, pe care l-a și susținut duminică, și de cel de la Orașul Stalin, cu Dinamo. Trecînd cu succes peste primul obstacol, se poate spune că C.C.A. și-a consolidat poziția fruntașă. Are mai departe un avans de patru puncte și, dintre jocurile socotite drept hotărîtoare, i-a mai rămas doar cel cu Dinamo Orașul Stalin.

Victoria obținută de C.C.A. asupra Voinței Sibiu (6-4), constituie un frumos succes. Din păcate însă, întîlnirea dintre aceste două echipe fruntașe ale handbalului nostru nu s-a ridicat și din punct de vedere tehnic la înălțimea așteptărilor. Jocul a fost de nivel modest și numai cîteva rare acțiuni, mai ales ale echipei C.C.A. în repriza a doua, ne-au amintit că asistăm la jocul a două formații de frunte. In general, sibienii nu au fost totuși mai slabi în acest meci decît învingătorii lor. Am putea chiar spune că, pe alocuri, Voința și-a dominat adversarul, mai ales în perioada care i-a adus conducerea cu 4-3, în prima jumătate a reprizei a doua. Din acest moment însă, resursele și pregătirea fizică a jucătorilor de la C.C.A s-au impus și, după egalare, învingătorul s-a conturat clar. Spre deosebire de Voința Sibiu, care a atacat „grămadă", a plimbat excesiv mingea în jurul cercului de 17 metri și a tras imprecis spre poartă, C.C.A. a știut *în ultima parte a întîlnirii* să joace pe contraatac, să paseze *în adîncime* și în viteză și, ca urmare a acestui fapt, a cîștigat pe merit. Repetăm însă ca nivel general, nici C.C.A. nu s-a comportat satisfăcător și credem că nu greșim afirmînd că, în ultima analiză, pregătirea fizică superioară a acestei echipe i-a permis să cîștige.

O desfășurare interesantă a avut și cel de-al doilea meci al cuplajului din București. Știința I.C.F. a reușit surpriza zilei, întrecînd pe Știința Timișoara. Timișorenii au jucat în primele 10 minute un handbal de excelentă calitate: rapid, sigur, original orientat tactic. Ca urmare, oaspeții au condus la un moment dat cu 3-0! Treptat însă, timișorenii au cedat ritmul, pentru ca în repriza secundă să fie de nerecunoscut, înscriind numai 4 goluri față de cele 7 ale „icefiștilor". Ca și Voința în meciul anterior, studenții timișoreni *au pierdut din cauza insuficientei lor pregătiri fizice*, inferioare celei a bucureștenilor. O plăcută surpriză a constituit-o comportarea Științei I.C.F. După slaba figură pe care au făcut-o în primul joc al turului, handbaliștii de la I.C.F. au obținut un rezultat neașteptat. Echipa a jucat, totuși, inegal. Slab în prima repriză, bine — simplu și eficace — în cea de a doua. A arătat, încă odată, că este o echipă de posibilități mai mari decît ar lăsa-o să se bănuiască locul în clasament

După două etape este de subliniat și comportarea bună a echipei Flamura roșie Jimbolia care a obținut două victorii valoroase. In această formație, Iost se dovedește un excelent concretizator și se impune printre jucătorii noștri fruntași. Dinamo Orașul Stalin a obținut de asemenea două victorii în retur, în timp ce Dinamo București a realizat al doilea joc egal de la reluarea campionatului.

R. U.

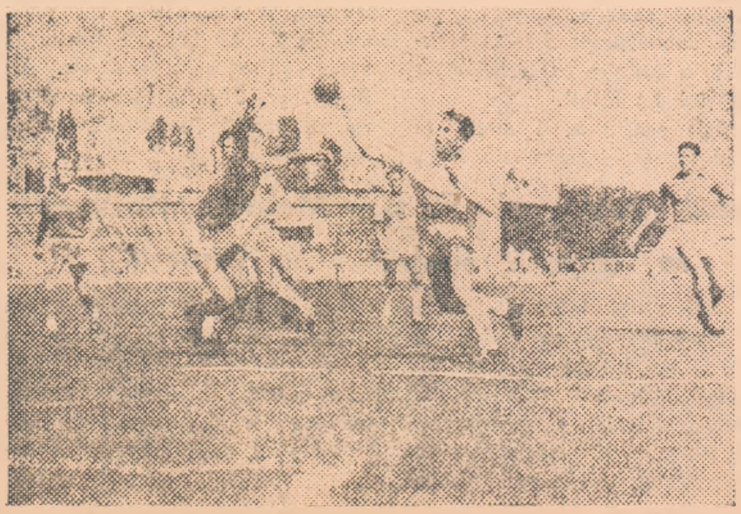

O fază din meciul dintre Știința I.C.F. și Știința Timișoara, disputat duminică în Capitală

Situația natației în orașul Timișoara

Natația era într-o vreme una din ramurile sportive cu care timișorenii se mîndreau. Cum puteau fi calificate altfel decît excepționale performanțele înotătorilor care cuceriseră în 1947, 1948, 1949 primul loc la campionatele naționale, sau ale jucătorilor de polo de la Flamura roșie Timișoara, de șase ori consecutiv campioni ai țării? Dar anul 1950 n-a mai însemnat pentru natația timișoreană o dezvoltare. Se părea totuși că e ceva trecător pentru că era de necrezut că aceia care aduseseră orașul pe culmile natației noastre, vor continua să ignoreze cauzele acestei stagnări fără să ia măsuri. Dar anii următori au adîncit și mai mult situația ce se contura la începutul anului 1950. Rezultatul: astăzi Timișoara are cinci înotătoare, *senioare* și nici un înotător de valoare, la polo a pierdut „hegemonia", iar acțiunea de ridicare a tinerilor înotători lasă de dorit. Dacă analizăm cauzele acestei stagnări, vedem în primul rînd că lipsa unui bazin acoperit este cel mai mare dezavantaj. In felul acesta, sezonul de natație durează doar trei luni pentru ca în restul timpului activitatea să fie foarte redusă sau inexistentă. Dar și colectivele sportive au contribuit la decăderea natației la Timișoara. Astfel, colectivul Flamura roșie Industria Lînei nu are cadre tinere, deși antrenorii Bohunițchi și Recer ar putea să se ocupe de ridicarea acestora. Faptul că la Timișoara există un singur înotător cu perspective, Ioan Laszlo, reflectă îndeajuns munca formală, fără convingere, a antrenorilor.

O situație și mai jalnică se prezintă la Știința. Un centru universitar ca Timișoara putea să ofere acestui colectiv numeroși studenți, iubitori ai acestei ramuri sportive. Echipa de polo, care a jucat în campionatul de calificare, n-a demonstrat nici pe departe că acest colectiv se ocupă cel puțin de polo. Colectivele Locomotiva, Voința și Progresul sînt singurele care se ocupă, într-o măsură nesatisfăcătoare însă. Locomotiva a dat natației noastre pe Adolf Greiner, I. Braun, N. Pitariu, înotători cu frumoase perspective. Voința, deși o secție tînără, a apucat pe drumul cel bun. Antrenorul Benjamin se ocupă serios, avînd sprijinul consiliului regional al asociației. Inotătorul Robert Bolz din acest colectiv a avut o comportare frumoasă în cursa Brăila-Galați, sosind al 5-lea. Totuși, nici aceste colective nu vor avea realizări serioase, dacă nu-și vor crea o bază de masă. Timișorenii au neglijat în mod condamnabil creșterea cadrelor noi și din această cauză au ajuns la acest impas.

Cupa Regiunii Autonome Maghiare la baschet

Prima ediție a cupei Regiunii Autonome Maghiare, desfășurată timp de patru zile în orașul Tg. Mureș, s-a bucurat de un deosebit succes.

La competiție au participat 6 echipe masculine și 3 echipe feminine, care au efectuat cu acest prilej și o bună verificare în vederea campionatului de calificare. Clasamentul final a indicat următoarea ordine a echipelor: *masculin:* Dinamo Tg. Mureș, Constructorul Sibiu, Voința Oradea, Voința Satu Mare, Locomotiva Tg. Mureș, Știința Universitatea Bolyay Cluj; *feminin:* Flamura roșie Tg. Mureș, Progresul Satu Mare, Voința Tg. Mureș.

Dinamoviștii din Tg. Mureș au avut o bună pregătire tehnică și fizică, ceea ce le-a permis să desfășoare un joc rapid, cu multă mișcare, spectaculos și eficace. Faptul că echipa a fost inconstantă se datorește nervozității jucătorilor care, în deosebi în momentele decisive, au comis din această cauză greșeli grave. Cei mai buni jucători au fost Koos, Berekmeri și Nagy.

Principalul merit în buna comportare a echipei *Constructorul Sibiu* îl au jucătorii Gușan, Davidescu și Albu și în mod special antrenorul Szigiszmund Ferencz care a dat o adevărată lecție de modul în care se conduce o echipă la taim-auturi.

Voința Oradea a avut echipieri destul de bine pregătiți, care au greșit însă, jucînd mult lateral și folosind în mică măsură jocul în adîncime sau pătrunderile.

Jucătorii echipei *Voința Satu Mare* au reușit performanța de a învinge echipa *Dinamo Tg. Mureș*, clasată pe primul loc. Această victorie s-a datorat în primul rînd colaborării dintre jucătorii Szereday și Panca. Echipa din Satu Mare a dovedit însă insuficientă pregătire fizică (rezistență) și un slab procentaj al aruncărilor la coș.

Ultimele două clasate, *Locomotiva Tg. Mureș* și *Știința Universitatea Bolyay Cluj* s-au bazat pe cîte un jucător (Toth și respectiv-Molnar), neputînd numai prin aceștia să facă față onorabilă.

Întrecerile feminine au fost dinamice, dar de un scăzut nivel tehnic. Din loturile celor trei echipe s-au evidențiat Hataszy, Zoltan (Flamura roșie Tg. Mureș), Kovacs (Progresul Satu Mare) și Nagy (Voința Tg. Mureș).

Arbitrajele au corespuns, în general, cele mai bune cupluri fiind A. Ionescu (București) — Em. Zoltan (Tg. Mureș) la întrecerile echipelor masculine și S. Ferencz (București) — L. Voisa (Tg. Mureș) la jocurile echipelor feminine.

Unii arbitri au făcut însă greșeli de interpretare. Astfel, M. Elek (Tg. Mureș) a apreciat greșit gravitatea greșelilor personale, sancționînd totdeauna cu două aruncări la coș (în special în meciul Dinamo Tg. Mureș — Voința Satu Mare). Ștefan Zoldi (Tg. Mureș) nu a permis „tinerea" mingii (exemplu meciul Constructorul Sibiu — Știința Cluj).

NERVA POPA
EMIL BUZAN

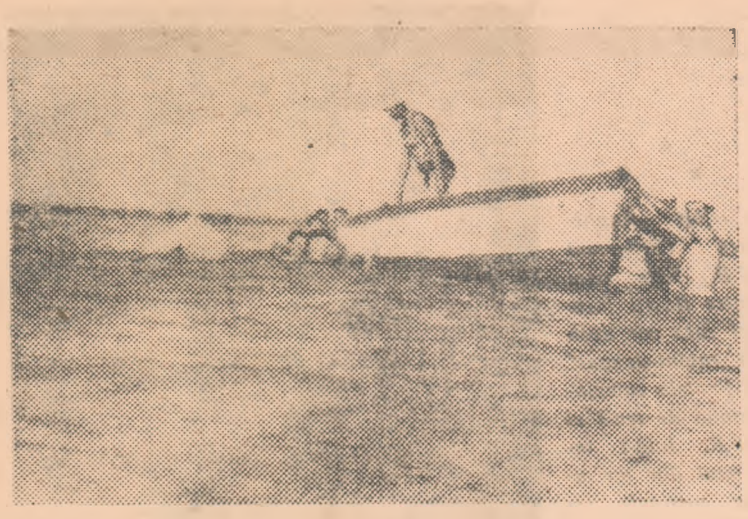

Un antrenament la centrul din Brăila. Se poate vedea cum, folosind bara care înconjoară barca, înotătorii îşi perfecţionează bătaia picioarelor

Un centru de antrenament puţin obişnuit

Curioasă ambarcaţiune! O „universală" mai mare ca cele obişnuite, cu două rînduri de vîsle şi cu loc de catarg, pentru pînza. Pînă aici, nimic deosebit. In schimb, barca are de jur împrejur o bară de fier, cam la 15 cm. de nivelul apei, care o înconjoară ca şi cînd ar vrea să ofere un sprijin cuiva din apă. *„O fi vreo barcă de salvare"* m-am gîndit şi am dat să plec, cînd m-am întîlnit cu tov. *Mihai Georgescu*, antrenor de nataţie în Brăila, care mi-a destăinuit tîlcul curiozităţii pe care o prezenta ambarcaţiunea.

Dar mai întîi trebuie să arăt cine este Mihai Georgescu. Aţi cunoscut desigur mulţi pasionaţi ai unui sport. Pe cei pasionaţi de fotbal îi întîlneşti la tot pasul. Antrenorul Mihai Georgescu este pasionat însă pentru nataţie. Şi pasiunea sa îl face şi azi să deţină locul de „cel mai vîrstnic concurent" în multe întreceri sportive. Chiar în ziua următoare cunoştinţei noastre l-am urmărit înotînd voinicește în cursa de mare fond pe Dunăre, în care s-a şi clasat pe locul 16 din 56 concurenţi, cu toţii mult mai tineri ca el.

Or, pasiunea e pasiune! Ea nu-ţi permite să vezi că într-un oraş ca Brăila, situat pe malurile unui mare fluviu, nataţia lîncezeşte pentru că nu s-au creat condiţiile necesare practicării ei: un bazin, fie el chiar şi improvizat, pe Dunăre. Pe de altă parte, a încerca să înveţi pe cineva să înoate sau mai ales a încerca să perfecţionezi un înotător fără a avea un bazin, este foarte greu. E foarte greu mai ales pentru antrenor, care în astfel de condiţii trebuie să stea în permanenţă în apă, fapt care nu numai că-i dăunează dar nici nu-i permite să observe şi să corijeze pe înotători.

Şi din această preocupare s-a născut ideea adaptării unei bărci pentru nevoile antrenorului de nataţie. Punerea în practică a ideii a fost simplă: materialul l-au constituit deşeurile fabricilor din oraş, cîţiva muncitori inimoşi au înţeles să sprijine această iniţiativă lucrînd voluntar, iar cheltuielile au fost minime. In prezent, barca are multiple întrebuinţări. Ea transportă pe tineri peste Dunăre, la plajă. Aci, tinerii intră în apă şi ţinîndu-se de bara înconjurătoare, pot să-şi facă antrenamentul pentru mîini sau picioare. Pancurile care căptuşesc barca, joacă în aceste împrejurări, rolul plutelor, cu ajutorul cărora începătorii îşi perfecţionează bătaia picioarelor, iar din barcă, antrenorul îi observă, îi corijează şi le dă indicaţii...

In fond, chestiunea e simplă, ca „oul lui Columb". Dar iată că ea a contribuit mult la dezvoltarea nataţiei în Brăila. In fiecare an, trec prin mîna antrenorului cca. 150 de tineri şi tinere care învaţă înotul. Unii dintre ei, ca Gh. Piţu, fraţii Tomescu, E. Soroceanu, surorile Ghemenis, etc. au obţinut bune rezultate în anii trecuţi, în cursa de mare fond pe Dunăre, colectivul Progresul din care fac parte, clasîndu-se anul trecut pe locul III în clasamentul general. Şi în acest an, fraţii Ghinescu, Stere Gheorghiu, Ştefan Constantin şi antrenorul M. Gheorghiu şi-au reprezentat asociaţia şi, deşi nu s-au clasat pe primele locuri, au avut pregătirea necesară pentru a termina cu toţii cursa, lucru pe care nu l-au reuşit alţi concurenţi, pregătiţi în condiţiuni mult mai puţin... improvizate.

Cu mai mult sprijin din partea comitetului orăşenesc C.F.S. şi mai ales din partea colectivelor sportive (în afară de Metalul U.M. Progresul, colectivele din Brăila manifestă un total dezinteres faţă de nataţie) se pot realiza lucruri şi mai frumoase. Desigur că, iniţiativa antrenorului M. Georgescu nu poate rezolva problema nataţiei în Brăila şi nu este admisibil ca într-un oraş de importanţa Brăilei, acesta să fie unicul mijloc de pregătire a înotătorilor. Dar această iniţiativă este preţioasă pentru că ea a deşteptat un larg interes al tineretului pentru nataţie şi pentru că, urmată şi în alte regiuni unde momentan nu există decît condiţii naturale pentru practicarea înotului, ea poate da roade la fel de frumoase. Şi, în primul rînd ea dovedeşte că chiar atunci cînd condiţiile sînt vitrege nu ai dreptul să stai cu mîinile încrucişate, ci, vorba dunărenilor, *„trebuie să dai din mîini dacă vrei să nu te îneci"*.

V. ARNĂUTU

Circuitul ciclist al R. P. R.

Amănunte tehnice în legătură cu desfăşurarea alergării

Ciclismul nostru va cunoaşte în curînd un eveniment de mari proporţii: campionatul de mare fond pe 1954 (circuitul R.P.R.), care se va desfăşura în zilele de 3—17 octombrie.

Spre buna ştiinţă a celor interesaţi, ciclişti, antrenori şi asociaţii sportive, spicuim cîteva paragrafe din regulamentul circuitului:

La circuit vor participa ciclişti, membri ai asociaţiilor sportive, posesori ai brevetului G.M.A., avînd carnetele de legitimare cu viza pe 1954. Comisia centrală de ciclism are latitudinea să selecţioneze alergătorii înscrişi pentru această competiţie.

Pe toată durata cursei cicliştii sînt obligaţi să poarte pe braţul stîng şi pe spate, deasupra centurei, în partea stîngă, numărul de concurs.

Alergătorul care conduce în clasamentul general *va purta un tricou galben*.

In semi etapa cu plecări separate, concurentul care a ajuns din urmă un alt concurent este obligat să meargă în urma acestuia la o distanţă de cel puţin 25 m., sau să-l depăşească pe partea stîngă a şoselei, trecînd lateral la o distanţă de cel puţin 2 m. El va reveni apoi pe partea dreaptă a şoselei numai după ce şi-a asigurat un avans de cel puţin 25 m. Această regulă este valabilă şi pentru concurentul care a fost depăşit şi vrea apoi să treacă din nou înainte.

Ajutorul mecanic este permis, atît între concurenţi cît şi de la persoanele însoţitoare, cu excepţia panei de cauciuc pe care fiecare ciclist este obligat să o înlăture singur. Alimentarea este permisă între concurenţi în tot timpul desfăşurării concursului. Alimentarea concurenţilor de la maşinile care urmăresc întrecerea este permisă numai în etapa a III-a la ieşirea din oraşul Buzău, pe o porţiune de 10 km., în etapa a V-a, la ieşirea din Topliţa pe o porţiune de 10 km. şi în etapa XII-a, la ieşirea din Băneşti, tot pe o distanţă de 10 km.

Circuitul R.P.R. se dispută individual şi pe echipe de asociaţii, alcătuite din cîte 5 alergători. Clasamentul pe echipe se face prin totalizarea în fiecare zi a timpurilor primilor 3 sosiţi din fiecare echipă. Cîştigătorul de etapă va primi o bonificaţie de 30 sec., iar cel de al doilea clasat 15 secunde. Alergătorul care va termina o etapă cu un avans de cel puţin 60 sec., faţă de al doilea clasat, va primi o bonificaţie de 1 min. In etapele cu porniri separate (individuale sau pe echipe) nu se acordă bonificaţii.

Se instituie şi un punctaj pentru desemnarea celui mai bun „cătărător". Punctele de creastă sînt următoarele: etapa a V-a Borsec, etapa a VI-a Feleac, etapa VII-a Piatra Craiului şi etapa XII-a Predeal. Punctajul pentru cele patru creste este următorul: locul I 3 puncte, locul II 2 puncte şi locul III un punct.

CEA DE A VII-a EDIŢIE A CONCURSULUI REPUBLICAN DE AEROMODELE

Astăzi încep la Oraşul Stalin întrecerile celei de a VII-a ediţii a concursului republican de aeromodele. La startul acestei importante competiţii sportive vor fi prezenţi aproape 100 de concurenţi, dintre cei mai buni constructori de aeromodele din ţară.

Intrecerile concursului republican de aeromodele pe anul 1954 sînt programate pe o perioadă de zece zile, lucru ne mai întîlnit în ţara noastră la o competiţie de aeromodele. Aceasta pentru că spre deosebire de anii trecuţi cînd concursurile republicane se desfăşurau pe categorii şi la date diferite, în acest an întîlnirea aeromodeliştilor noştri fruntaşi cuprinde probele tuturor celor cinci categorii clasice. De altfel, iniţiativa Aeroclubului Central, de a concentra toate categoriile într-un singur concurs, a fost primită cu satisfacţie de către masele largi de aeromodelişti întrucît procedeul folosit în anii precedenţi a influenţat în mod negativ asupra performanţelor realizate.

La întrecerile care încep azi la Oraşul Stalin lipsesc o serie de aeromodelişti cunoscuţi şi apreciaţi de iubitorii acestui sport, cum ar fi: Anania Moldoveanu, Ştefan Benedek, Ştefan Purice şi alţii, care se află la concursul internaţional de aeromodele de la Moscova. Cu toate acestea întîlnirea de la Oraşul Stalin se anunţă foarte interesantă, întrucît în aeromodelism există un numeros şi valoros lot de tineri constructori de aeromodele. Amintim de inginerul Mihail Lăzărescu (Oraşul Stalin), Andrei Georgescu şi Tamara Georgescu (Bacău) ş.a.

Programul actualului concurs republican prevede întreceri la categoriile: planoare, propulsoare, motomodele (sbor liber) şi U-control şi de viteză (sbor captiv).

SPORT LA ZI

● CICLISM. — Comisia orăşenească de ciclism organizează duminică alergări de fond pe şoseaua Urziceni pentru următoarele categorii: avansaţi 150 km., categoria III-a şi neclasificaţi 80 km., semicurse 50 km., fete 30 km., biciclete de oraş 30 km., cum şi o întrecere pe 10 km., pentru toţi posesorii de biciclete care nu au mai concurat pînă acum. Adunarea participanţilor la ora 7, pe velodromul Dinamo.

Inscrierile se primesc pînă vineri la ora 14, la sediul comisiei, în str V. Alexandri nr. 6

● FOTBAL. — Marţi pe stadionul Giuleşti Metalul Steagul roşu Oraşul Stalin a învins pe Locomotiva Griviţa Roşie cu 2-1 (2-0).

Au marcat: Dumitriu în minutul 30 printr-un şut puternic de la 20 m. şi Bardatz în minutul 40, de la învingători şi Andrei Rădulescu în minutul 53 de la învinşi.

INFORMAŢII Pronosport

In urma trierii şi omologării rezultatelor concursului Nr. 22 (etapa din 5 septembrie) au fost stabilite următoarele premii:

Buletine depuse: 140.360.

Premiul I: 5 buletine cu cîte 11 pronosticuri exacte a cîte 11.228,80 lei fiecare.

Premiul II: 101 buletine cu cîte 10 pronosticuri exacte a cîte 416,91 lei fiecare.

Premiul III: 1504 buletine cu cîte 9 pronosticuri exacte a cîte 27,99 lei fiecare.

Premiul I a fost obţinut de următorii:

Toma Aurel — Splaiul Unirii 221 Bucureşti.

Pera Sever — str. Bolyai 1 A Cluj.

Ignatovici Gh. — str. Anul 1848 — Cluj.

Făgăraşi Andrei — str. Axentelescu 9 — Reghin.

Suciu Ion — str Dr. Alexandrescu Bogdan 71 — Oraşul Stalin

Lista oficială a premiilor apare duminica în „Programul PRONOSPORT" Nr 22.

LA 20 SEPTEMBRIE SE ÎNCHIDE CONCURSUL DE VARA AL PROGRAMULUI PRONOSPORT

La 4 iulie redacţia Programului PRONOSPORT a deschis un concurs de vară alcătuit din cuvinte încrucişate şi alte jocuri: monoverbe, criptografii, triverbe, probleme de şah etc.

Ţinînd seama de necesitatea ajutorului ce trebuie dat participanţilor la concurs, redacţia Programului PRONOSPORT a organizat consultaţii în fiecare vineri după amiază care continuă pînă la 20 septembrie 1954 cînd se închide concursul.

Comisia care lucrează la înregistrarea plicurilor sosite ca şi a fiecărei probleme, pregăteşte lucrările pentru grupul de triori care la 21 septembrie îşi va începe activitatea.

La numeroasele cereri ale participanţilor la acest concurs, redacţia pregateşte începerea celui de al doilea concurs de cuvinte încrucişate şi va ţine cont de toate sugestiile, propunerile şi de lipsurile ce le-a avut cu prilejul acestui concurs.

„Cupa Dinamo" la călărie

Ultimul concurs republican de călărie din anul acesta, concursul dotat cu „Cupa Dinamo", va avea loc în zilele de vineri 10, sîmbătă 11 şi duminică 12 septembrie a. c. pe hipodromul complet renovat din oraşul Ploeşti, hipodrom care reprezintă cea mai bună bază hipică din ţara noastră.

Ţinînd cont de pregatirea călăreţilor noştri, de faptul că ei au avut pînă în prezent o perioadă îndelungată de antrenament, concursul republican de la Ploeşti promite a se ridica la un înalt nivel tehnic. Participarea celor mai buni călăreţi, cum ar fi de pilda maestrul sportului Mihai Tinu, Nicolae Mihalcea, F. Topescu, V. Bărbuceanu, I. Budisan, N. Marcoci, precum şi a echipelor hipice C.C.A., Dinamo Bucureşti, Dinamo Oradea, Dinamo Oraşul Stalin, Recolta Ploeşti, Metalul Sibiu şi Bucureşti, va contribui la buna reuşită a întrecerilor.

Amatorii probelor de dresaj vor avea ocazia ca în dimineaţa celei de a treia zi a concursului să asiste la desfăşurarea probei de dresaj categorie „G", olimpică; trecerea la organizarea acestei categorii de dresaj marchează o creştere a sportului călare din patria noastră

Iată programul de desfăşurare al concursului:

VINERI: **dimineaţă**: proba combinată, dresajul începători, proba pentru începători Asoc. Recolta, Metalul, Dinamo; **după amiază**: proba dresaj categorie „B", proba pe doi cai (precizie cu obstacole de înălţime maximă de 1,30 m.).

SIMBĂTĂ: **dimineaţă**: probă dresaj categoria „A", proba de obstacole vînătoare nenumerotată; **după amiază**: proba de ştafetă cu parcursuri de obstacole, cros, plat.

DUMINICĂ: **dimineaţă**: proba de obstacole vînătoare mijlocie, proba de dresaj categorie „G" „Olimpică", proba de vînătoare uşoară; **după amiază**: proba rezervată juniorilor şi fetelor proba de vînătoare grea cu obstacole de înălţime maximă de 1,40 m. cu baraj la precizie. In nocturnă va avea loc o probă de durată (obstacole de 1,20 m.) şi program cultural sportiv.

O intrecere ciclistă de 6 zile: „CURSA PRIETENIEI"

TIMIŞOARA (De la subredacţia noastră). Comitetele regionale C.F.S. Timişoara, Arad şi Hunedoara organizează o competiţie ciclistă de lung kilometraj, denumită „Cursa Prieteniei". Competiţia se desfăşoară între 27 septembrie şi 3 octombrie şi are drept scop popularizarea ciclismului în rîndurile oamenilor muncii din cele trei regiuni.

Traseul alergării măsoară 653 km. şi este împărţită în următoarele etape.

Etapa I, 27 septembrie. Alba Iulia-Brad, 128 km.

Etapa II, 28 septembrie, Brad-Ineu 108 km.

Etapa III, 29 septembrie, Ineu-Arad, 82 km.

30 septembrie, zi de repaos la Arad.

Etapa IV, 1 octombrie, Arad-Timişoara-Caransebeş, 152 km.

Etapa V, 2 octombrie, Caransebeş-Reşiţa, 64 km.

Etapa VI, 3 octombrie, Reşiţa-Lugoj-Buziaş-Timişoara, 119 km.

In afară de cicliştii din regiunile Arad, Timişoara şi Hunedoara, care vor lua parte la această întrecere, organizatorii vor invita şi alergători din oraşele: Cluj, Oradea, Turnu-Severin, Oraşul Stalin, Tg. Mureş şi Craiova.

Inscrierile se primesc pînă la 20 septembrie, pe adresa comitetului C.F.S. Deva, str. 23 August nr. 10.

ACTIVITATEA LA FOTBAL

Sosirea echipei cehoslovace Ruda Hvezda

Mîine urmează să sosească în Capitală echipa de fotbal cehoslovacă Ruda Hvezda, din Bratislava. Cum se ştie, oaspeţii vor susţine duminică pe Stadionul Republicii o întîlnire cu Selecţionata tineretului din R.P.R.

Biletele pentru acest meci se pun în vînzare începînd de azi 9 septembrie, ora 9 dim. la: casele de bilete ale Stadionului Republicii, în bd. Hajdeu; Agenţia Dinamo în şos. Ştefan cel Mare; agenţia C.C.A. în bd. 6 Martie: la agenţia Pronosport din str. Ar-Briand nr. 6 şi la casa de vis-a-vis de panoul Pronosport, în bd. N. Bălcescu.

Jocul Progresul F. B. — Metalul Bucureşti se dispută simbătă în Giuleşti

O interesantă întîlnire în cadrul campionatului categoriei B la fotbal se dispută sîmbătă în Capitală: Progresul F.B.-Metalul Bucureşti în seria I-a. Intre aceste două echipe bucureştene există o veche rivalitate sportivă. Meciul se va disputa pe Stadionul din Giuleşti, cu începere de la ora 16.30. In deschidere la ora 14.45 va avea loc întîlnirea de fotbal dintre echipele Teatrul C.F.R. Giuleşti-Teatrul de Estradă al Armatei.

ORA DE ÎNCEPERE A JOCURILOR DE DUMINICA

Toate jocurile din campionatul de fotbal al categoriei B, care sînt programate duminică, vor începe la ora 16.30.

Noutăţi tehnice şi observaţii asupra probei de săritură în înălţime la campionatele europene de la Berna

Proba masculină de săritură în înălţime se anunţase pentru Berna să fie la un nivel tehnic foarte ridicat. Era presupus acest fapt ţinîndu-se seama de performanţele remarcabile cu care cei mai mulţi dintre participanţi se prezentau la campionatele europene de la Berna. In afara recordmanului european al probei, suedezul Bengt Nilsson (2,10 m.), alţi opt săritori se prezentau cu performanţe care oscilau ca valoare între 1,98 m. şi 2,00 metri.

Cu toate acestea se poate afirma că săritura în înălţime nu a fost nici de data aceasta, ca de altfel şi la trecuta ediţie a campionatelor europene din 1950, la nivelul celorlalte probe ale întrecerilor. Timpul excelent din ziua concursului, locul de sărit bine pregătit şi mai ales diferenţa de două zile care a existat între calificări şi finală, au fost factori favorabili pentru înregistrarea unor rezultate bune. Nu trebuie să uităm că la Jocurile Olimpice din 1952 de la Helsinki, calificările şi finala probei de săritură în înălţime s-au desfăşurat în aceeaşi zi, ceea ce evident a dus la o diminuare a performanţelor sportive. Dacă acum la Berna n-au fost înregistrate totuşi performanţe de primă mărime, faptul acesta nu trebuie să apară ca o curiozitate, deoarece acest fenomen nu este o noutate pentru istoria marilor competiţii atletice internaţionale. El are o dublă explicaţie:

— a). Numărul mare de concurenţi de valoare determină în concurs pauze mari între încercările fiecărui săritor în parte şi săritorii nu au ajuns încă să se obişnuiască cu aceste pauze. Tot din acest motiv durata concursului propriu zis a ajuns să fie neobişnuit de mare, consumînd pe concurenţi atît din punct de vedere fizic, cît mai ales din punct de vedere nervos.

— b). In scopul obţinerii unui loc cît mai bun în clasamentul final, săritorii caută să aibă cît mai puţine încercări. Din acest motiv ei intră în concurs la înălţimi intermediare mai mari. Dacă Bengt Nilsson şi-a făcut prima încercare la 1,90 m. (deci cu 20 cm. sub recordul său personal) aceasta este un lucru normal, dar Fabrikowski (R. P. Pol.), Lewandovski (R.P.Pol.), Bähr (Germania Occ.), Stepanov (U.R.S.S.), Marjanovici (Iugoslavia) şi Wahli (Elveţia), care au performanţe obişnuite cuprinse între 1,94—1,98 m., nu este normal să-şi înceapă concursul la 1,85—1,90 m. In acest caz înălţimea minimă iniţială este destul de mare pentru cei mai sus amintiţi şi ei trebuie să o sară neapărat din prima încercare pentru a putea obţine un loc în clasament. Acest fapt provoacă în general o crispare accentuată şi mişcări lipsite de coordonare, iar randamentul este în orice caz mult mai scăzut. Aşa se explică că Lewandovski (1,90 m.), Stepanov (1,93 m.), Bähr (1,90 metri), Fabrikowski (1,85 m.) n-au mai putut obţine performanţele lor obişnuite spre deosebire de atletul bulgar Belcev care a început ca şi în alte concursuri la 1,80 m. In felul acesta el şi-a găsit ritmul cel mai bun şi a sărit toate înălţimile inclusiv 1,93 m. din prima încercare, asigurîndu-şi astfel un loc printre primii şase concurenţi în finala probei, cu toate că această cifră nu-i poate asigura un loc în clasamentul primelor 30 de performanţe europene din acest an.

Privind în ansamblu, din punct de vedere tehnic, desfăşurarea probei, pot afirma categoric că stilul care a dominat la Berna a fost rostogolirea laterală şi numai doi participanţi (Nilsson şi Wahli) au aplicat rostogolirea ventrală, iar alţi doi (Lewandovski şi Marjanovici) au sărit cu foarfecă dublă. Cel mai tehnic, şi nu întîmplator, a fost Bengt Nilsson care chiar dacă nu şi-a confirmat acum performanţa recordului european sărind aci doar 2,02 m., cu care a şi cîştigat titlul de campion, el a arătat însă înalta sa valoare prin perfecta execuţie tehnică a rostogolirii ventrale. Bengt Nilsson foloseşte un stil puţin obişnuit printr-un plonjon exagerat, care pare mai degrabă de domeniul acrobaţiei decît de acela propriu-zis al săriturii în înălţime. Procedînd în acest fel, Nilsson speculează la maximum eficacitatea stilului său, însă cu riscul de a dobori ştacheta cu picioarele. Elanul de opt paşi, foarte aritmic cu două sărituri mai mici intercalate, dintr-un unghi de aproape 35—40 gr., este urmat de o desprindere foarte originală: piciorul de atac (dreptul) nu ajunge la nivelul şi deasupra stachetei, aşa cum se procedează în mod obişnuit, ci capul şi braţul drept sînt primele părţi ale corpului care trec dincolo de stachetă. In acest moment ele coboară în mod vertiginos, ridicînd deasupra stachetei bazinul şi picioarele. Aterizarea se face în braţ, umăr şi spate. Ea este însă foarte primejdioasă, în cazul cînd terenul de aterizare nu este mai ridicat decît nivelul solului şi nu este alcătuit dintr-o compoziţie foarte moale. După părerea mea, cu acest stil Bengt Nilsson este capabil ca într-o bună zi să stabilească un nou record mondial al probei, dar tot cu acest stil el ar putea obţine uneori şi rezultate mult sub valoarea obişnuită fiindcă acesta este mai degrabă stilul performanţelor senzaţionale, decît al rezultatelor constante.

Dintre ceilalţi participanţi am putut remarca simplitatea stilului de rostogolire al lui Lanski (R. Cehoslovacă), ca şi forţa în picioare a lui Belcev.

La întrecerile din cadrul campionatelor europene de la Berna, eu nu am putut participa deoarece mă resimt încă de pe urma unui accident suferit în luna iulie, chiar la piciorul de bătaie, şi de pe urma căruia nu m-am restabilit pe deplin.

ION SOTER
maestru al sportului

Demonstraţie sportivă de masă pe stadionul Vasil Levski din Sofia cu prilejul sărbătoririi zilei culturii fizice

Zece ani de sport nou în R. P. Bulgaria

De-a lungul secolelor zbuciumate ale trecutului, aşezarea geografică apropiată a sortit popoarelor romîn şi bulgar o evoluţie istorică aproape comună. Robia otomană, exploatarea capitalistă şi mai recent, jugul fascist au lovit în egală măsură cele două popoare despărţite de apele albastre ale Dunării. Nu-i de mirare deci că năzuinţele şi lupta lor pentru libertate au purtat un caracter comun, că ambele şi-au căutat prieten şi sprijinitor la răsărit, din partea marelui şi puternicului popor rus. Ajutorul său a fost totdeauna prompt. Prin sacrificiile şi sîngele bravilor ostaşi ruşi, popoarele romîn şi bulgar au reuşit să rupă lanţurile sclaviei otomane. Şi tot din Răsărit a venit pe meleagurile pămîntului lor soarele libertăţii, risipind întunericul celui mai feroce jug pe care l-a cunoscut omenirea, jugul dominaţiei naziste. In neuitatul an 1944, la un interval de numai două săptămîni, Armata Sovietică biruitoare a dat popoarelor romîn şi bulgar libertatea dorită de veacuri.

Zece ani este o perioadă scurtă în viaţa unui popor. Dar cîte transformări structurale, cîte lucruri noi nu s-au ivit în acest timp în Bulgaria! Un avînt nemaiîntîlnit a fost înregistrat în toate domeniile de activitate. Planuri îndrăzneţe, realizări grandioase, caracterizează realităţile de astăzi ale harnicului popor vecin şi prieten. In această atmosferă de avînt şi progres continuu s-a încadrat şi mişcarea sportivă care a realizat în cei 10 ani de viaţă liberă, un salt calitativ şi cantitativ imens.

Aspectul principal, care te impresionează cînd faci cunoştinţă cu mişcarea de cultură fizică din R.P. Bulgaria, este caracterul adînc de masă pe care l-a căpătat sportul în această ţară. In sprijinul cuvintelor noastre vin cifrele. Este suficient să arătăm că în anii care au trecut de la eliberarea ţării numărul sportivilor a crescut de aproape 10 ori în R.P. Bulgaria. In momentul de faţă asociaţiile sportive voluntare numără 10.355 colective sportive, cuprinzînd în rîndurile lor peste 900.000 de membri. Dintre aceştia 600.000 sînt purtători ai insignei G.T.O., complex sportiv introdus în anul 1948 şi care a devenit baza sistemului de educaţie fizică în R.P. Bulgaria.

Pentru prima dată în istoria ţării sportul a cuprins tineretul sătesc. Pentru oamenii muncii de pe ogoare a fost creată asociaţia sportivă „Urojai" (Recolta) în cadrul căreia activează 250.000 membri. In fiecare an în satele din R.P. Bulgaria au loc întrecerile Spartachiadei republicane săteşti, care aduce pe terenurile de sport mereu noi şi noi tineri.

Regimul burghezo-moşieresc de tristă amintire a lăsat urme grele şi în mişcarea sportivă. Aceasta s-a simţit în numărul cu totul insuficient de stadioane şi terenuri care nu puteau satisface nici pe departe cerinţele mereu sporite ale tineretului.

Statul popular, sprijinitorul cel mai fidel al mişcării sportive, a purces curînd la remedierea acestei lipse. Au fost alocate sume importante pentru construcţiile sportive. La ora actuală există în R.P. Bulgaria şapte stadioane mari şi moderne în oraşele Sofia, Plovdiv Pleven, Dimitrovograd ş.a. Stadionul Vasil Levski din Sofia, cel mai mare al ţării, este o mîndrie a poporului bulgar. In afară de aceste mari baze sportivii bulgari au la dispoziţie 8.700 terenuri de fotbal, 4300 terenuri de volei, 600 terenuri de baschet, 1900 piste G.T.O., un mare număr de săli de gimnastică, bazine de înot, velodromuri, baze de schi, dintre care cea de la Vitoşa beneficiază de un schi-lift modern. Sînt în curs de construire şi vor fi terminate în curînd stadioanele de la Tîrnovo, Ruse, Gibrovo, Petric şi Savlikeni. Un mare stadion a fost terminat la Plovdiv şi va fi inaugurat cu prilejul zilei de 9 septembrie.

Paralel cu dezvoltarea de masă şi cu îmbunătăţirea neconteniţă a bazei materiale a crescut mereu aspectul calitativ, de performanţă al sportului bulgar.

Sportivii din R.P. Bulgaria, ocupă acum un loc de cinste în arena internaţională. Un avînt deosebit au cunoscut sporturi ca baschet, volei, atletism, fotbal, şah, box, gimnastică ş.a.

Jucătorii de volei şi de baschet din R.P. Bulgaria se bucură acum de o faimă internaţională. Ei au concurat cu succes în competiţii de primă mărime cum ar fi campionatele europene şi mondiale. Deţin locuri de frunte în arena mondială baschetbalistele şi voleibalistele din ţara prietenă. Recent, căpitanii echipelor de baschet ale ţării, Dobrinca Djambazova şi Constantin Totev, au primit titlul de maeştri emeriţi ai sportului.

Avîntul mişcării atletice din R.P. Bulgaria se poate întrevedea din faptul că toate recordurile ţării dinainte de 1944 au fost întrecute, cifre noi, superioare, luîndu-le locul. Dintre acestea, de valoare internaţională sînt rezultate ca 10,4 sec. pe 100 m. plat, realizaţi de Anghel Kolev, 12,1 sec. şi 24,8 sec. pe 100 şi respectiv 200 m. ai Veselinei Kolarova, 58,20 m. la aruncarea ciocanului obţinuţi de Boris Popov, 4,15 m. la săritura cu prăjina realizaţi de D. Hlebarov. Anul trecut atletul A. Gavrilov a cîştigat cursa de 100 m. plat la întrecerile prieteneşti din cadrul Festivalului, iar în acest an B. Popov a cucerit medalia de aur la cea de a XII-a ediţie a J.M.U de vara.

Cunoscuţi şi apreciaţi pentru dîrzenia şi măiestria lor tehnică sînt fotbaliştii bulgari. Valoarea crescută a acestui sport în R.P. Bulgaria o arată rezultatele valoroase obţinute de reprezentativa Sofiei în cadrul recentului turneu întreprins în U.R.S.S.

Succese importante a înregistrat de asemenea mişcarea şahistă din R.P. Bulgaria. Printre jucătorii ţării se află trei maeştri internaţionali: Zdravko Milev, cîştigătorul turneelor de la Miedzizdroje şi Bucureşti, Alexandr Zvetkov şi Oleg Neikirch.

Un rezultat de valoare europeană a fost realizat de înotătorul Ghincev, care a parcurs 100 m. în mai puţin de un minut.

Vorbind despre sportul de performanţă din R.P Bulgaria, trebuie neapărat să subliniem marile perspective care stau în faţa lui. Aceste perspective sînt deschise de uriaşa participare la mişcarea sportivă a tineretului ţării. R.P. Bulgaria are reprezentative puternice de juniori în sporturi ca fotbal, şah, box, atletism etc. Din rîndurile lor se ridică necontenit vîrfuri noi care completează rîndurile maeştrilor.

Sportivii bulgari sînt mîndri de succesele obţinute şi plini de adîncă recunoştinţă faţă de partid şi guvern, care în grija părintească faţă de dezvoltarea culturii fizice le-a pus la dispoziţie condiţii minunate.

Dar ei nu se vor opri aici. Patrioţi înfocaţi, credincioşi partizani ai păcii, înflăcăraţi constructori ai socialismului, ei sînt ferm hotărîţi să întreacă şi aceste succese, să păşească spre noi şi noi victorii pentru gloria patriei lor.

Sportivii sovietici participanţi la campionatele europene, s-au reîntors în patrie

Moscova (Agerpres). — Tass transmite:

La 6 septembrie s-a reîntors în patrie venind din Elveţia, echipa de atletism a Uniunii Sovietice, care a participat la campionatele europene de la Berna. La această competiţie, sportivii sovietici au cucerit primul loc pe echipe, precum şi 20 de medalii de aur, 11 de argint şi 10 de bronz.

Aproape toţi participanţii la campionatele din Elveţia, vor lua parte la campionatele unionale de atletism care încep la 11 septembrie la Kiev. Amatorii de sport din Uniunea Sovietică aşteaptă cu un mare interes, evoluţia noilor campioni europeni Vladimir Kuţ, Mihail Krivonosov, Leonid Scerbakov şi a celorlalţi atleţi fruntaşi.

Bogata activitate a atleţilor maghiari

Budapesta (Agerpres). — M.T.I. transmite:

După campionatele europene de atletism, care au luat sfîrşit la Berna, atleţii maghiari vor susţine în continuare o bogată activitate competiţională. Între 17 şi 19 septembrie, la Budapesta, se vor desfăşura campionatele de atletism ale R. P. Ungare pe anul 1954. In zilele de 2 şi 3 octombrie, tot la Budapesta, vor avea loc întîlnirile internaţionale dintre echipele R. P. Ungare şi Finlandei (băieţi) şi R. P. Ungare şi Angliei (fete).

A luat sfîrşit concursul internaţional de aeromodelism de la Moscova

Moscova (Agerpres). — Tass transmite:

La Moscova, a luat sfîrşit concursul internaţional de aeromodelism, care s-a desfăşurat timp de mai multe zile pe aeroportul Tuşino. In urma înregistrării rezultatelor obţinute la cele cinci probe, a fost întocmit următorul clasament pe echipe:

1. R. Cehoslovacă, 2. U.R.S.S., 3. R. P. Ungară, 4. R.S.S. Ucraineană, 5. R. P. Polonă, 6. R.P.R., 7 R. D. Germană, 8. R. P. Bulgaria.

Comentariile presei italiene după campionatele europene de nataţie, sărituri şi polo pe apă

Roma (Agerpres).— Tass transmite:

Ziarele italiene comentează pe larg desfăşurarea campionatelor europene de nataţie, sărituri şi polo pe apă care s-au desfăşurat de curînd la Torino.

„Nimeni nu poate egala pe sportivii sovietici la sărituri — scriu ziarele „Stampa Sera" şi „Corriere dello sport". Ziarul „Tutto Sport" scrie „Participarea strălucită a sportivilor sovietici pe arena europeană trebuie considerată ca un eveniment deosebit". Ziarul remarcă în special succesul sportivilor sovietici la concursurile de sărituri. Toate ziarele subliniază că participarea sportivilor din ţările Europei răsăritene la campionatele europene de nataţie a dat acestei competiţii o mare însemnătate şi i-a ridicat prestigiul. Ziarele remarcă marele succes al sportivilor maghiari.

Campionatul de fotbal al R. P. Ungare

Budapesta, 8 (prin telefon). — Ieri s-a disputat cea de a XIII-a etapă a campionatului de fotbal al R. P. Ungare. Echipa campioană *Vörös Lobogó* în mare vervă de joc a învins cu scorul de 7-1 echipa *Diosgyöri Vasas* prin punctele înscrise de Hidegkuti (2), Sandor (2), Palotas, Kovacs I şi Lantos din 11 m. Pentru învinşi a înscris Peller *(Vörös Lobogó)* în proprie poartă. *Szegedi Haladas* a furnizat o mare surpriză învingînd cu categoricul scor de 6-2 (3-1) echipa fruntaşă *Dozsa*. Golurile au fost înscrise de Rozsnoyi (5) şi Csáki, respectiv Aspirányi şi Toth M. Echipa *Vasas Budapesta* a întrecut cu 3-1 (2-1) formaţia minerilor *Salgotarjani Banyász* prin punctele marcate de Ilovski, Csordás şi Szilagyi. Pentru învinşi a înscris Vadas. După un joc de bună factură, *Kinizsi* a întrecut echipa *Sztalin Vasmű* cu 4-2 (2-1). Golurile au fost înscrise de Dekáni, Matrai, Lang şi Borcsos, respectiv Bédi. *Dorogi Bányász* a întrecut echipa *Lokomotiv din Szombathely* cu 3-0 (3-0) prin golurile înscrise de Balmai, Pozsoni şi Vardai. Un singur meci s-a terminat la egalitate: *Györi Vasas — Csepeli Vasas* 0-0.

După 13 etape în clasament conduce Honved cu 18 puncte din 10 jocuri, urmată de Vörös Lobogó cu 18 puncte din 13 jocuri, Kinizsi, Vasas Izzo şi Vasas Budapesta cu 15 puncte din 13 jocuri.

SELECȚIONATA I-a A ORAȘULUI BUCUREȘTI — F. C. AUSTRIA 3-0 (2-0)

Stadionul 23 August a înregistrat ieri un nou record de asistență: jocul dintre selecționata I a orașului București și clubul vienez F.C. Austria a fost urmărit de peste 100.000 de spectatori. Aceștia au așteptat cu viu interes evoluția ambelor echipe și în parte așteptările lor au fost satisfăcute. Selecționata bucureșteană — în special — și fotbaliștii vienezi au contribuit prin comportarea lor la realizarea unui spectacol sportiv de calitate, desfășurat într-o notă de perfectă sportivitate.

Selecționata a cîștigat acest meci cu 3—0 (2—0), ca urmare a unui joc mai iute, mai agresiv și mai eficace. Echipa bucureșteană a impus încă din prima repriză un ritm rapid, care a surprins pe oaspeți, și i-a împiedicat să-și desfășoare jocul. Înaintașii noștri au jucat foarte bine în prima repriză cînd au practicat un fotbal variat, cu multe acțiuni și contraatacuri spectaculoase, cu schimburi de locuri și schimbări de joc surprinzătoare. După pauză însă, atacul a slăbit și a acționat individual. La aceasta a contribuit desigur și descompletarea atacului prin accidentarea lui Petschowski, dar și faptul că unii jucători nu au suficientă rezistență. În schimb, apărarea a mers constant bine. A jucat cu multă dîrzenie, a intervenit oportun respingînd toate acțiunile vienezilor și a susținut acțiunile liniei de înaintare. A avut și ea o scurtă perioadă de cădere după pauză, însă și-a revenit. În general, echipa a jucat mai bine decît la ultimul joc, a avut mai mult echilibru între compartimente și a atacat mai derutant, cu acțiuni de contraatac surprinzătoare. Formația din prima repriză a dat un randament mai mare. Pregătirea fizică dar mai ales precizia în loviturile la poartă, lasă încă de dorit. Echipa nu poate duce în același ritm rapid tot meciul și înaintașii nu știu să fructifice situații de a marca goluri.

F. C. Austria a fost un bun partener. A supus echipa la efort, făcînd-o să se verifice serios din toate punctele de vedere. Apărarea elastică și sigură în intervenții a vienezilor a pus mereu probleme înaintașilor noștri, iar jocul lent, dar cu pase precise și derutante ale înaintașilor i-au silit pe apărătorii noștri să se întrebuințeze foarte serios. Oaspeții au practicat un fotbal caracteristic școalei vieneze: lent, combinativ, plin de fineți—care au scos în evidență controlul excepțional al balonului. Jocul lor însă a fost lipsit de hotărîre și eficacitate.

★

La ora 16.45, în frunte cu arbitrul D. Schulder, au intrat pe teren echipele. Ele au început partida în următoarele formații:

SELECȚIONATA BUCUREȘTI I: **Toma-Zavoda II, Apolzan, Băcuț I, Călinoiu, Serfăzo-Paraschiva, Nicușor, Ozon, Petschowsky, Suru.**

F. C. AUSTRIA: **Ondreiska-Fischer, Stotz, Svoboda-Ocwirk, Schleger-Hofbauer, Kominek, Malik, Sabetzer, Hammerl.**

Echipa noastră începe puternic așa cum ne-a obișnuit în ultimele ei partide. Fotbaliștii noștri imprimă din primele minute un ritm viu întîlnirii. Se acționează mai ales prin Ozon care, se vede cu ușurință, este păzit cu multă atenție de titularul reprezentativei Austriei, stoperul Stotz. Totuși, în min. 2 atacantul nostru centru trece de adversarul lui direct, dar Ondreiska iese la timp și culege mingea. La poarta cealaltă, Sabetzer îi crează lui Malik o bună situație de șut, dar aceasta trage peste bară (min. 7). Trei minute după aceea avem o bună ocazie de a deschide scorul: Petschowsky îl lansează „printre" pe Ozon, care șutează scurt, dar Stotz salvează în corner. Tot Ozon este pe punctul de a marca (min. 11), dar de data aceasta portarul austriac boxează în ultima clipă balonul. Nu trec de cît două minute și același Ozon se află singur cu portarul, dar șutează neplasat astfel că Ondreiska are timp să lovească mingea cu pumnul trimițînd-o în corner.

Selecționata București I, merge bine în atac. Ea reușește să surprindă apărarea oaspeților prin rapiditatea acțiunilor. O combinație Băcuț-Suru-Petschowsky se termină cu un șut „întors", pe nepregătite, al ultimului, pe care Ondreiska îl apără cu dificultate (min. 17). În min. 21, Petschowsky, rănit părăsește terenul. În locul lui va intra, peste patru minute Farmati, ca fundaș stînga Băcuț trece mijlocaș stînga iar Serfăzo inter stînga. Fotbaliștii noștri continuă să aibă inițiativa. F.C. Austria impresionează prin pregătirea tehnică a jucătorilor, prin ușurința cu care ei ies din situațiile dificile, prin repezicIunea cu care părăsesc defensiva. Un contraatac al austriecilor se termină cu o lovitură tare a lui Kominek, dar mingea trece pe lîngă bară.

Selecționata București I, deschide scorul în min. 27: **Ondreiska aruncă mingea cu mîna, Suru o interceptează și îl deschide în adîncime pe Ozon. Acesta trage pe lîngă Stotz și Ondreiska, în plasă: 1—0**

După ce Ozon pierde o nouă situație de marcare (min. 30), echipa noastră își mărește avantajul (min. 40): **Serfăzo trimite înainte lui Ozon aflat pe post de inter stînga. Acesta sprintează — din poziție de ofsaid — pînă la linia de corner, de unde centrează precis la Nicușor, căruia nu-i rămîne decît s-o reia direct în poartă: 2—0.**

În ultimul minut al reprizei Paraschiva este în situație clară de a înscrie: după ce îl întrece pe Svoboda și rămîne singur cu Ondreiska el trage pripit și portarul F. C. Austriei prinde, printr-un salt admirabil, balonul.

După pauză asistăm la o puternică revenire a oaspeților. Ocwirk începe să țină mai puțin balonul și să deschidă mai precis, lung, extremele. Echipa noastră încetinește ritmul jocului. Interii nu mai vin destul de repede și des înapoi. Înaintarea nu mai reține mingea. În această perioadă apărarea noastră a reușit, prin decizia și bunul plasament de care a dat dovadă să destrame acțiunile echipei F. C. Austria, în atacul căreia Baumgarten, Pichler și Melchior au înlocuit pe Hofbauer, Malik și respectiv, Sabetzer. În minutele acestea Kominek încearcă cel mai des poarta (min. 51,57), nimerind odată bara. Noi răspundem cu acțiuni surprinzătoare, mai ales pe extrema dreaptă unde Gîrleanu, care i-a luat locul după pauză lui Paraschiva, îi dă mult de lucru lui Svoboda prin viteza și impetuozitatea sa. Nicușor trage peste poartă din poziție clară (min. 58), iar Schleger îl imită în fața buturilor apărate de Toma, la două minute după aceea. Ocwirk trage pe jos, o lovitură liberă (min. 65) și balonul trece pe lîngă poartă. Echipa noastră depășește perioada de slăbiciune și începe să atace tot mai insistent. Ea găsește tot mai des descoperită, apărarea austriacă dar, în poartă, Ondreiska nu se lasă înșelat cu una cu două. El intervine excelent (min. 75,80) salvînd goluri aproape gata făcute. Totuși, în min. 85 portarul austriac nu mai poate ajunge mingea trimisă de Nicușor care... lovește însă bara. Cu două minute înainte de terminare o combinație rapidă și pe poartă între Băcuț I-Serfăzo-Nicușor-Ozon se termină cu un șut sec al ultimului, astfel că mingea se odihnește în plasă: 3—0

Dintre cei 27 jucători care au evoluat pe stadionul „23 August" cei mai buni ni s-au părut: Ondreiska, Stotz, Fischer, Schleger, Kominek (F. C. Austria) și Apolzan, Zavoda II, Nicușor, Ozon, Girleanu și Petschowsky (Selecționata București I).

Arbitrul D. Schulder a condus bine. Nu a fost însă, ajutat uneori de arbitrii de tușe și din această cauză, de pildă nu a sancționat ofsaidul la acțiunea din care s-a marcat golul al doilea.

PETRE GATU
EFTIMIE IONESCU

Cu toată opoziția apărătorului aus triac, Nicușor a șutat spre poartă.

C.C.A. a întrecut U.D.A. Praga cu 24-3 (13-3)

Purtătorii culorilor Casei Centrale a Armatei au reușit să înscrie în palmaresul echipei lor o categorică victorie asupra puternicei formații U.D.A. Scorul final al jocului a fost de 24—3, iar la pauză învingătorii conduceau cu 13—3. Se vede ușor chiar din aceste cifre că rugbiștii de la C.C.A. au păstrat același ritm de joc pe tot parcursul meciului. Ei au fost de altfel puși în fața unor adversari cu o excelentă pregătire fizică, cu o putere de luptă deosebită, în fața unor adevărați atleți înzestrați cu o remarcabilă viteză. Analizînd în mod serios jocul echipei U.D.A. din meciul cu Dinamo, bucureștenii au găsit soluțiile cele mai juste pentru a putea cîștiga întîlnirea. Astfel, ei au făcut un joc variat, atacînd cînd cu linia de 3/4, cînd prin combinații între jucătorii de la deschidere și înaintași. În margine ei au opus dîrzeniei jucătorilor cehoslovaci un joc organizat, precis, tehnic. Astfel, prin Mehedinți militarii au culeș cele mai multe baloane, dar foarte bine chibzuit, mereu în alt loc din tușe astfel ca acest jucător să nu poată fi marcat în permanență. Jumătatea la deschidere Chiriac a avut mai multă inițiativă ca deobicei și lui i s-au datorat două încercări reușite de coechipierii săi. Bine au jucat și Paul Merghișescu, I. Danciu, N. Ghiondea, N. Pădureanu și Penciu.

U.D.A. nu a părut de loc obosită în urma meciului susținut duminică cu Dinamo. Jocul ei a fost la fel de viguros, contra atacurile la fel de prompte (așa s-a și înscris de altfel singura încercare a oaspeților) și am putea spune că echipa a făcut mai puține greșeli de ordin tehnic decît în primul meci. Scorul a evoluat în felul următor: în min. 7 Chiriac atacă pe lîngă grămadă, Merghișescu îl urmărește, primește balonul și înscrie aproape de centru. Transformarea este reușită și C.C.A. conduce cu 5—0. În min. 19 Cerny, aflat pe partea stîngă a terenului culege din zbor un balon șutat greșit de un jucător de la C.C.A și intră în terenul de țintă în plină viteză fără a putea fi oprit: 5—3 pentru C.C.A. De abia în min 33 scorul este modificat prin transformarea unei lovituri de pedeapsă în favoarea gazdelor: 8—3. Imediat după această fază Mehedinți are o frumoasă pătrundere personală, în urma culegerii unui balon în spatele liniei de 3/4 și înscrie aproape de centru. Transformarea fiind reușită, bucureștenii conduc cu 13—3. În repriza a doua primul minut aduce încă trei puncte echipei C.C.A. în urma transformării unei lovituri de pedeapsă acordată după un ofsaid comis de U.D.A · 16—3. În această parte a jocului intră pe teren Căpușan, Kramer și Niculescu în formația C.C.A. În min. 22 Kobera pasează la aproximativ 25 m. de țintă fundașului Drastik și Mehedinți atent urmărește și înscrie din nou. Încercarea este transformată: 21—3. Ultimele trei puncte ale învingătorilor au fost cele mai frumos realizate: la un contraatac pe partea închisă este lansat Radu Veluda care după o cursă spectaculoasă își depășește toți adversarii și marchează ultima încercare a meciului: 24—3. Arbitrajul competent al lui C. Munteanu a ajutat bunei desfășurări a jocului.

EM. VALERIU

Selecționata orașului Sofia — selecționata II a orașului București 4-1 (2-0)

SOFIA, 8 (prin telefon). — Pe stadionul „Vasil Levski" în fața a 40.000 de spectatori, a avut loc întîlnirea de fotbal dintre selecționata orașului Sofia și selecționata II a orașului București.

Selecționata orașului Sofia din care au făcut parte majoritatea jucătorilor din prima echipă reprezentativă a R.P. Bulgaria, a jucat foarte bine întrecînd toate așteptările și a obținut victoria cu scorul de 4-1 (2-0). Victoria selecționatei Sofiei este pe deplin meritată, ea fiind obținută în urma unui joc rapid, cu combinații în viteză, cu schimbări de joc de pe o parte a terenului pe cealaltă și cu șuturi trase puternic și prin surprindere. Selecționata secundă a orașului București a jucat sub valoarea sa normală, lăsîndu-se surprinsă de jocul rapid al adversarilor.

În plus, în repriza a II-a, mulți dintre jucătorii noștri nu au mai avut suficiente resurse fizice pentru a rezista ritmului impus de jucătorii bulgari. Ene, Neagu, Dușan, Pereț și Victor Dumitrescu au jucat sub așteptări. În schimb, Hidișan — în special în prima repriză — a jucat foarte bine. Avasilichioaie — introdus în repriza secundă în locul lui Neagu — a legat linia noastră de înaintare.

Jocul începe în nota de dominare a bulgarilor și ritmul rapid impus de către ei surprinde echipa noastră. În min. 14, Arghirov trage prin surprindere de la 25 m și marchează. Voinescu plonjînd cu întîrziere. După acest gol echipa noastră trece în atac, luptă dîrz pentru fiecare minge și este pe punctul de a egala, însă Dragoman în min. 29 și Pereț cu capul în min. 25 trimit mingea în bară.

În min. 35 selecționata București beneficiază de o lovitură de 11 m. la un hends în careu comis de Panaiotov II. Ene trage pe lîngă bară, ratînd astfel egalarea. Bulgarii profită de descurajarea echipei noastre și atacă insistent, însă apărarea noastră rezistă pînă în min. 45 cînd, după un lult al lui Dușan și o învălmășeală în fața porții Colev înscrie: 2-0.

După pauză, tot echipa Sofiei domină și în min. 48, înscrie prin Milanov care a tras imparabil de la 10 m.: 3-0. Atacul nostru reușește să reducă din scor în min. 59. Golul a fost înscris de Avasilichioaie. Cinci minute mai tîrziu, la o ciocnire a lui Pahonțu cu Ianev, arbitrul acordă cu ușurință 11 m. Execută Ianev însă Marosi prinde. Încurajată, echipa noastră trece în atac, însă din nou bara oprește șuturile lui Ene în min. 67 și 75. Ultimul gol este înscris în min. 81 prin Milanov la o învălmășeală în fața porții noastre.

Jocul care s-a desfășurat într-o deplină notă de sportivitate a fost condus corect de arbitrul Zsolt (R. P. Ungară) care a fost ajutat la tușe de C. Mihran (R.P.R.) și Hristov (R.P.B.).

Formațiile:

BUCUREȘTI II: Voinescu (Marosi din min. 46)-Pahonțu, Dușan, V. Dumitrescu-Hidișan, Pereț-Avram (Suciu din min. 70), Tătaru, Ene, Neagu (Avasilichioaie din min. 46), Dragoman.

SOFIA: Iosifov-Vasilev, Panaiotov II, Goranov-Tanov, Petkov-Milanov I, Arghirov (Stefanov din min. 46), Panaiotov I, Colev, Ianev.

Guvernul italian a interzis echipei maghiare de polo să joace la Genova

ROMA, 8 (Agerpres). — TASS transmite:

Postul de radio „Oggi in Italia" transmite știrea că guvernul italian a interzis echipei maghiare de polo pe apă, cîștigătoarea campionatului european de la Torino, să joace la Genova din motive de „ordine publică". În același timp echipei maghiare i s-a cerut să părăsească Italia.

În cercurile sportive italiene — spune postul de radio Oggi in Italia — care au avut prilejul să admire nivelul înalt al jucătorilor maghiari, această măsură a provocat o adîncă indignare.

Intîlnirea de lupte R.S.F.S.R. — R.P.R.

ROSTOV, 8 (Agerpres).— TASS transmite:

Lotul luptătorilor romîni, care se află de mai multe zile în vizită în U.R.S.S., a evoluat la Rostov. Sportivii romîni au întîlnit o selecționată alcătuită din cei mai buni luptători din R.S.F.S.R. Numeroși spectatori au fost prezenți în incinta circului din Rostov pentru a urmări întrecerile. În ambele echipe au figurat luptători de valoare ca Soloviov (R.S.F.S.R.), Satvorian (R.S.F.S.R.), campion mondial pe anul 1953, Pojidaiov (R.S.F.S.R.), Onoiu (R.P.R.), Popovici (R.P.R.), Bujor (R.P.R.) și alții. S-au disputat 8 întîlniri dintre care 7 au fost cîștigate de luptătorii sovietici.

OLIMPIADA DE ȘAH

La Amsterdam, în sala Apollo, continuă jocurile din cadrul celei de a XI-a olimpiade de șah.

În runda a III-a o comportare excelentă a avut echipa R. P. Bulgaria care a întîlnit puternica formație a Argentinei. La capătul unui meci care s-a prelungit și a doua zi, șahiștii bulgari au reușit un rezultat de egalitate: 2-2. Minev a făcut remiză cu marele maestru internațional Najdorf, iar Milev cu Bolbochan. Tînărul Bobekov l-a învins pe Rossetto. Echipa Argentinei a obținut egalarea abia după întrerupere cînd campionul țării, Panno, a cîștigat la Zvetkov.

Echipa U.R.S.S. a înregistrat o nouă victorie cîștigînd cu 3-1 în fața Austriei (Smislov — Robatsch 1-0, Bronstein — Beni $^1/_2$ - $^1/_2$, Keres — Guber 1-0 Gheller — Lokvenk $^1/_2$ - $^1/_2$).

Iată și celelalte rezultate ale rundei: *grupa I-a:* Grecia — Olanda $1^1/_2$ - $1^1/_2$ (1), Islanda — Finlanda $3^1/_2$ - $^1/_2$. *Grupa II-a:* Italia — Irlanda 3-0 (1), R. Cehoslovacă — Canada $2^1/_2$ - $1^1/_2$. *Grupa III-a:* Israel — Saar 3-1, Norvegia — Franța 2-2, Danemarca — Suedia 2-2. *Grupa IV-a:* R. P. Ungară — Elveția 3-1, Germania Occidentală — Columbia 2-2, Belgia — Luxemburg 3-1.

În grupele a III-a și a IV-a au fost disputate și întîlnirile din cea de a IV-a rundă. Iată rezultatele: *Grupa III-a:* Israel — Norvegia 3-1, Saar — Jugoslavia $2^1/_2$ - $1^1/_2$! Danemarca — Franța $3^1/_2$ - $^1/_2$. *Grupa IV-a:* Elveția — Luxemburg 4-0, Anglia — R. P. Ungară $2^1/_2$ - $1^1/_2$, Germania Occidentală — Belgia $3^1/_2$ - $^1/_2$.

Iată cum se prezintă clasamentele în cele patru grupe: *grupa I-a* (după 3 runde): U.R.S.S. 11 p.; Islanda 8 p.; Olanda 7 p. (o partidă întreruptă); Austria $5^1/_2$ p.; Grecia 2 p. (o partidă întreruptă); Finlanda $1^1/_2$ p.; *Grupa II-a* (după 3 runde): R. Cehoslovacă $8^1/_2$ p.; R. P. Bulgaria 8 p.; Argentina 7 p.; Canada $6^1/_2$ p.; Italia $4^1/_2$ p. (o partidă întreruptă); Islanda $^1/_2$ p. *Grupa III-a* (după 4 runde): Suedia $8^1/_2$ p. (din 12 partide); Israel și Jugoslavia $7^1/_2$ p. (12); Danemarca 7 p. (12); Franța și Norvegia 7 p. (16); Saar $1^1/_2$ p. (16). *Grupa IV-a* (după 4 runde): R. P. Ungară $11^1/_2$ p. (din 16 partide); Germania Occidentală $9^1/_2$ p. (12); Belgia 7 p. (16); Anglia și Elveția $6^1/_2$ p. (12); Columbia 6 p (12); Luxemburg 1 p. (16).

Kridla Vlasti (R. Cehoslovacă) — Flamura roșie U.T.A. 2—0 (1—0)

PRAGA, 8 (Agerpres). — Ceteka transmite:

La 7 septembrie s-a desfășurat în localitatea Olomouc, pe stadionul „Păcii", a doua întîlnire de fotbal dintre echipele Kridla Vlasti și Flamura Roșie din Arad. De data aceasta victoria a revenit fotbaliștilor cehoslovaci cu scorul de 2-0 (1-0). Punctele au fost înscrise de Süsser și Polgar.

Redacția și Administrația București, str. Const. Mille Nr. 17, telefon 5.30.36—5.30.37 Nr. 1—9—62 STAS 3452—52 Intr. Poligrafică Nr. 2 str. Brezoianu Nr. 23—25. Abonamentele se fac la oficiile poștale prin factorii poștali și difuzorii voluntari din întreprinderi.