Regionala Hunedoara-Deva

PROLETARI DIN TOATE ŢĂRILE, UNIŢI-VĂ!

SPORTUL popular

ORGAN AL COMITETULUI PENTRU CULTURĂ FIZICĂ ŞI SPORT DE PE LÎNGĂ CONSILIUL DE MINIŞTRI ŞI AL CONSILIULUI CENTRAL AL SINDICATELOR DIN R. P. R.

ANUL XII Nr. 2796 ★ Marţi 10 aprilie 1956 ★ 8 pagini 25 bani

Tinereţe,, bucurie, datorie împlinită... aceasta exprimă feţele scrimerilor noştri, atunci cînd obiectivul aparatului fotografic i-a surprins la sosirea lor în Gara de Nord.

Echipa de lupte a Egiptului susţine cea de a doua întîlnire cu sportivii romîni

ORAŞUL STALIN *(prin telefon)*. — Ieri dimineaţă reprezentativa de lupte a Egiptului a părăsit Capitala îndreptîndu-se spre Oraşul Stalin, unde va susţine cea de a doua întîlnire cu sportivii romîni. Frumuseţea Văii Prahovei i-a încîntat nespus de mult pe luptătorii oaspeţi. Pînă la destinaţie, maşina a trebuit să oprească de mai bine de 20 ori, pentru ca luptătorii egipteni să poată fotografia cele mai frumoase privelişti. Vremea capricioasă din această primăvară n-a ţinut însă seama de oaspeţi obişnuiţi numai cu căldura caniculară. Plecaţi din Bucureşti în .... „talie" pe un timp frumos, Oraşul Stalin i-a întîmpinat cu ninsoare şi o temperatură care nu le-a prea făcut, pentru început.... plăcere. Acomodarea s-a produs însă destul de repede, aşa că luptătorii egipteni vor putea concura în cele mai bune condiţii.

Intîlnirea cu echipa secundă a R.P.R. va avea loc astăzi marţi la ora 19,30, în sala cinematografului Maxim Gorki din localitate. Oaspeţii vor alinia aceeaşi formaţie care a evoluat în întîlnirea de la Bucureşti *(Allia El Sayed, Ibrahim Latif, Mustafa Mansur, Mahmud El Sakkary, Kamel Mahmud Hussein, Hassan Ali Rifaie, Mohamed El Sayed, Khalil Naby Khalil)*

Reprezentativa secundă a R.P.R. va prezenta următorul lot de luptători în ordinea categoriilor: 1. Cornea, M. Cristea (D. Pîrvulescu), I. Popescu, D. Cuc, V. Bularca, M. Beluşica, V. Onoiu şi A. Şuli. Arbitrul neutru al întîlnirii va fi Branco Tegeltija (R.P.F. Iugoslavia).

I. ŞEINESCU

Lotul de scrimă, reîntors de la Luxemburg, este dornic de rezultate şi mai valoroase!

Ieri dimineaţă a sosit în Capitală, cu expresul de Curtici, reprezentativa de juniori a ţării noastre care a participat la campionatele mondiale de la Luxemburg. Scrimerii bucureşteni au făcut o călduroasă primire acestor trăgători şi trăgătoare care au purtat cu cinste culorile patriei noastre la Luxemburg, în mijlocul scrimerilor din 14 naţiuni.

Printre primii care au coborît din tren se afla Maria Vicol, încadrată de bunele ei prietene şi coechipiere Olga Orban şi Ecaterina Orb. Reprezentantele noastre sînt vesele şi mîndre de performanţa realizată departe de graniţele ţării. *Maria Vicol* ne-a spus:

Sînt fericită că formaţia noastră feminină şi întreg lotul deplasat la Luxemburg au avut o comportare mult apreciată de toţi cei prezenţi. Rezultatul meu a fost posibil datorită grijii cu care am fost îndrumată în pregătirea pentru acest campionat şi sprijinului moral pe care întreg lotul mi l-a dat în tot timpul întrecerilor. Comportarea excepţională a Olgăi Orban, victoriile obţinute de Ecaterina Orb asupra unor „favorite" şi permanentele legături — cel puţin telefonice — cu Bucureştiul, mi-au dat aripi şi m-au dus la un pas de victorie... La „hopul" cel mare, însă, m-am împiedicat. Regret că n-am realizat şi acea ultimă tuşă, hotărîtoare, dar sper ca în curînd să o obţin.

Conducătorul delegaţiei, tov. Ernest Mester, ne-a declarat: *„Ne reîntoarcem în ţară cu un renume internaţional pe deplin meritat. Scrimerii şi scrimerele noastre nu şi-au spus încă ultimul cuvînt. Ei au în faţa lor încă mulţi ani de activitate şi îmbogăţindu-şi cunoştinţele, pot să ducă gloria sportivă a ţării pe şi mai înalte culmi".*

După cîteva zile de meritată odihnă, scrimerii noştri îşi vor reîncepe pregătirile, întrucît calendarul internaţional este foarte bogat în perioada următoare: *24 aprilie* — concurs internaţional la Budapesta, *3 mai* — concurs internaţional la Karlovy Vary şi *27 mai* — concurs internaţional feminin la Como (Italia).

Pînă la viitoarele succese, noi le spunem — deocamdată — un bun venit şi le transmitem felicitările meritate!

Gimnaştii romîni participă la concursul internaţional de la Budapesta

Astăzi au părăsit Capitala plecînd la Budapesta gimnaştii romîni care vor participa la un mare concurs în capitala R.P. Ungare. Au făcut deplasarea maestrele sportului Elena Leuştean, Emilia Vătăşoiu şi maeştrii sportului Andrei Kerekes şi Frederic Orendi. Concursul, care va avea loc în zilele de 13, 14 şi 15 aprilie, reuneşte gimnaşti din Uniunea Sovietică, ţările de democraţie populară, Franţa, Germania occidentală, Italia, Suedia, Finlanda şi altele. Se va concura numai individual, fiecare ţară prezentînd numai cîte doi gimnaşti şi două gimnaste.

Şahiştii romîni peste hotare

- ***Echipa R.P.R. în finala campionatului mondial universitar***
- ***Primele rezultate din turneul de la Palanka***

UPSALA *(prin telefon)* — Olimpiada studenţească de şah, cum mai este supranumit campionatul mondial universitar pe echipe, a intrat de duminică în faza finală.

Iată clasamentele definitive ale celor patru grupe preliminare:

Grupa I-a: 1. U.R.S.S. 11 p. (din 12 posibile); 2. *Spania* $5^1/_2$ p.; 3. *Marea Britanie* $4^1/_2$ p.; 4. *Suedia* 3 p.

Grupa a II-a: 1. *R.P.F. Iugoslavia* 10 p.; 2. *S.U.A.* 8 p.; 3. *R.D. Germană* 4 p.; 4. *Finlanda* $1^1/_2$ p.

Grupa a III-a: 1. *R.P. Bulgaria* 9 p.; 2. *R.P. Romînă* $6^1/_2$ p.; 3. *Islanda* 6 p.; 4. *Norvegia* $2^1/_2$ p. Echipa noastră s-a calificat la capătul unui duel pasionant cu puternica echipă a Islandei, care avea la prima masă pe reputatul său campion Olafsson, recentul cîştigător al turneului internaţional de la Rejkavik, înaintea marilor maeştri sovietici Taimanov şi Iliviţki. După ce a pierdut cu $1^1/_2$—$2^1/_2$, întîlnirea cu R. P. Bulgaria, reprezentativa studenţească a R.P.R. a întrecut categoric ($3^1/_2$—$^1/_2$) Norvegia iar apoi în meciul decisiv şi pe Islanda cu $2^1/_2$—$1^1/_2$.

Grupa a IV-a: 1-2 *R.P. Ungară, R. Cehoslovacă* 5 p.; 3. Franţa 2 p. Echipa R.P. Polone a sosit abia sîmbătă la Upsala, după ce competiţia începuse.

In felul acesta echipele *U.R.S.S., R.P. Bulgaria, R. Cehoslovacă, Spania, S.U.A., R.P.F. Iugoslavia, R.P. Ungară* şi *R.P. Romînă* îşi dispută în cadrul unui turneu primele opt locuri. Clasamentul locurilor 9-16 se va face în urma desfăşurării turneului la care participă *Norvegia, Marea Britanie, Islanda, Franţa, Finlanda, Suedia, R.D. Germană* şi *R.P. Polonă.*

In prima rundă a turneului final echipa R.P. Romîne a întîlnit puternica formaţie a R.P.F. Iugoslavia, una din favoritele concursului. Jucînd excelent reprezentanţii noştri au obţinut un onorabil rezultat de egalitate, mai ales dacă ţinem seama că la primele mese ale echipei R.P.F. Iugoslavia evoluau marii maeştri internaţionali Matanovici şi Ivkov. Iată rezultatele tehnice: *Matanovici — Szabo* $^1/_2$—$^1/_2$; *Drimer — Ivkov* $^1/_2$—$^1/_2$; *Sokolov — Şufta* 0—1; *Marici — Günsberger* 1-0. Alte rezultate: U.R.S.S. — R.P. Bulgaria 4—0; R.P. Ungară — Spania $2^1/_2$—$^1/_2$ (1); R. Cehoslovacă — S.U.A. $1^1/_2$—$^1/_2$ (2).

*

După cum am anunţat în numărul nostru de ieri la Palanka în R.P.F. Iugoslavia a început un turneu internaţional de şah. Iată ordinea participanţilor pe tabela de concurs:

1. Robatsch (Austria); 2. Srbu (R.P.F.I.); 3. Pirc (R.P.F.I.); 4. Dittman (R.D. Germană); 5. Karaklaici (R.P.F.I.); 6. Sier (Turcia); 7. Rădulescu (R.P.R.); 8. Ciocîltea (R. P. Romînă); 9. Georgevici (RPFI); 10. Trifunovici (RPFI); 11. Tomovici (RPFI); 12. Vukovici (RPFI); 13. Vladislavlevici (RPFI); 14. Dr. Dely (R.P.U.)

In prima rundă s-au înregistrat următoarele rezultate: Robatsch—Dely 0—1; Srbu — Vladislavlevici $^1/_2$—$^1/_2$; Pirc — Vukovici $^1/_2$—$^1/_2$; Sier — Georgevici $^1/_2$—$^1/_2$; Rădulescu — Ciocîltea $^1/_2$—$^1/_2$. Intîlnirile Dittman — Tomovici şi Karaklaici — Trifunovici au fost întrerupte.

În cinstea lui 1 MAI

Una din brigăzile fruntaşe ale secţiei de instalaţii mecanice din Complexul Griviţa Roşie este şi cea condusă de Gheorghe Avram. Stînd de vorbă cu bătrînul muncitor despre tinerii din brigada sa, am aflat că printre cei mai harnici se află jucătorul de rugbi Marin Ciobanu. Gheorghe Avram ne-a vorbit despre conştiinciozitatea cu care munceşte acesta, despre succesele obţinute de Ciobanu în producţie şi despre multe altele. De asemenea, el ne-a arătat că în cinstea zilei de 1 Mai cunoscutul sportiv şi-a luat angajamentul să depăşească orele-normă cu peste 5 la sută, dînd piese de cea mai bună calitate.

— Cred însă că această cifră va fi cu mult depăşită, ne-a spus Marin Ciobanu cînd i-am cerut părerea asupra angajamentului său. Şi spun asta, fiindcă deşi au trecut numai cîteva zile de la începutul lunii, brigada noastră a şi realizat aproape jumătate din angajament.

Un alt sportiv fruntaş care se remarcă şi în muncă este şoferul Alexandru Caligari. Acesta, ca şi Ciobanu, se străduieşte să întîmpine ziua de 1 Mai cu noi succese în producţie. Intr-o şedinţă festivă, care a avut loc la ateliere, Alexandru Caligari şi-a luat angajamentul ca în cinstea zilei de 1 Mai să-şi depăşească norma de lucru cu 15 la sută şi să califice la locul de muncă pe tînărul Cristian Stănescu, fotbalist în echipa de juniori a Locomotivei.

Ca aceşti doi harnici muncitori mai sînt şi alţii în Complexul Griviţa Roşie. Voleibaliştii Filofteia Oprişan şi Aurel Vrănescu, fotbaliştii Dan Podeanu şi Florian Dumitrescu, ciclistul Tudor Bărcănescu, întîmpină ziua de 1 Mai cu noi şi însemnate realizări. Astfel, Filofteia Oprişan, care în prezent lucrează la talerele pentru vagoane, reuşeşte să sudeze zilnic 9—10 bucăţi, norma fiind de 4. Polizatorul Dan Podeanu, care îşi depăşeşte cu regularitate norma cu peste 120 la sută, şi-a luat angajamentul să termine planul pe această lună cu trei zile înainte de termen.

V. Dumitru
corespondent

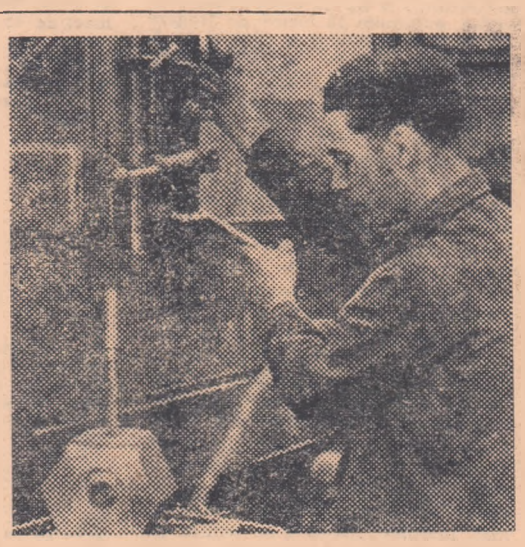

Rugbistul Marin Ciobanu se numără printre cei mai buni lăcătuşi ai secţiei instalaţii mecanice din complexul C.F.R. Griviţa Roşie.

Rolul CĂPITANULUI de ECHIPĂ

Pentru sporturile de echipă: fotbal, volei, baschet, hochei, handbal, rugbi, oină, problema căpitanului are o însemnătate deosebită. In mod firesc, succesul unei echipe, comportarea disciplinată pe teren, jocul corect şi regulamentar sînt legate de numele căpitanului de echipă.

Atribuţiile căpitanului de echipă nu încep, aşa cum din păcate consideră mulţi sportivi, odată cu fluierul arbitrului. In toate aspectele activităţii unei echipe, la antrenamente, în activitatea culturală, în deplasare, în timpul meciurilor, în pauzele lor, personalitatea căpitanului de echipă trebuie să se facă simţită pe deplin. La antrenamente, el trebuie să fie exemplu de punctualitate şi conştiinciozitate, aducînd antrenorului şi conducerii secţiei sugestii pentru organizarea timpului liber al sportivilor, iniţiind vizionarea unor spectacole, filme, participarea la conferinţe, audiţii muzicale, etc. Căpitanul de echipă trebuie să fie un exemplu de viaţă sportivă, să-şi îndrumeze permanent coechipierii spre o viaţă morală şi igienică. Intîlnirile cu alte echipe sînt examenul cel mai dificil pe care îl au de trecut jucătorii şi căpitanul lor. Intrecerea sportivă este piatra de încercare a calităţilor fizice, morale şi de voinţă. Căpitanul de echipă este cel care, pe teren, ţine locul antrenorului. Inainte de meci el trebuie să primească de la antrenor toate indicaţiile tactice, pentru a putea rezolva prompt şi just toate problemele care se pot ivi. In cursul jocului, rolul cel mai important al căpitanului este de a căuta să menţină ridicat moralul echipei. El trebuie să-şi încurajeze în permanenţă coechipierii, să-şi păstreze calmul şi luciditatea pentru a putea ajuta echipa să depăşească momentele grele. Jocul brutal, periculos, indisciplina, necuviinţa faţă de arbitru, sînt străine de comportarea unui adevărat căpitan de echipă. Rolul acestuia este să oprească la timp orice tendinţă de joc brutal a coechipierilor săi, să nu protesteze la deciziile arbitrului, iar dacă are de făcut observaţii să le facă într-un mod politicos şi regulamentar.

Cine să fie căpitan de echipă? De multe ori, antrenorii, conducătorii secţiilor sportive şi jucătorii se găsesc în faţa acestei întrebări. Trebuie să fie căpitan de echipă cel mai bun jucător? Aceasta nu este o condiţie obligatorie. Desigur, este de dorit ca el să fie un jucător cu nivel tehnic ridicat, ca urmare a antrenamentelor perseverente şi a conştiinciozităţii sale. Dar, în orice caz, căpitanul trebuie să fie unul dintre jucătorii cei mai vechi din echipă care, în decursul anilor, şi-a dovedit dragostea pentru colectivul său.

Din rîndurile sportivilor de tip nou s-au ridicat o serie de căpitani de echipă care fac cinste titlului lor: Viorel Moraru, (rugbi), Dumitru Medianu (volei), Gh. Constantinide, Gr. Costescu, M. Elek (baschet) şi alţii. Din păcate, se mai văd şi căpitani de echipă care nu-şi înţeleg rolul. Faţă de ei, opinia colectivului este necruţătoare. Astfel, fotbalistul Alexandru Ene de la Dinamo, handbalistul G. Otto de la Voinţa Sibiu, baschetbalista Elisabeta Cristea, au fost scoşi din funcţia de căpitani de echipă în urma atitudinii necorespunzătoare pe terenul de sport.

Antrenorul şi conducerea secţiei trebuie să asigure căpitanului de echipă autoritatea de care el are nevoie, pentru că în jurul acestui pilon se realizează cimentarea echipei. Schimbarea nejustificată şi repetată a căpitanului de echipă (fenomen remarcat la echipa de handbal Voinţa Sibiu), are o influenţă dăunătoare asupra comportării întregii echipe.

Căpitanul de echipă, mîna dreaptă a antrenorului, este o figură proeminentă a fiecărei echipe sportive. Să întărim rolul căpitanilor de echipă şi totodată să le cerem să contribuie cu mai mult elan la progresul mişcării noastre sportive.

Luna construcțiilor și amenajărilor de baze sportive

Printre „curiozitățile" specifice primelor zile de primăvară trebuie semnalată și afluența cu totul neobișnuită în... magazinele de semințe și flori. Sînt însă foarte mulți cei care, rămînînd nepăsători în fața rafturilor cu semințe de zorele sau panseluțe, chibzuiesc, în schimb, îndelung în dreptul sertarelor cu semințe de... iarbă. Și, de multe ori, cîte unul achiziționează cîte un sac întreg din această căutată marfă, spre satisfacția vînzătorului și... necazul celorlalți cumpărători. Iar dacă, cumva, acest neobișnuit cumpărător poartă un trening sau un tricou de sport, lumea nici nu se mai întreabă ce poate face el cu un sac întreg de sămînță de gazon. E clar: în oraș va răsări o nouă bază sportivă.

Și dacă în celelalte primăveri preocuparea pentru amenajarea de noi terenuri și baze sportive depindea mai mult de inițiativa unui grup de entuziaști sau a unor activiști conștiincioși, iată că anul acesta ea a căpătat un caracter organizat: în lunile aprilie și mai, în funcție de specificul fiecărei regiuni, se va desfășura „Luna construcțiilor și amenajărilor de baze sportive". Această acțiune, inițiată de Comitetul Central al U.T.M., Comitetul pentru Cultură Fizică și Sport de pe lîngă Consiliul de Miniștri și Consiliul Central al Sindicatelor și care se va desfășura cu sprijinul ministerelor și departamentelor interesate, are tocmai scopul de a transforma totalitatea acțiunilor spontane într-un tot unitar, într-o campanie organizată.

Luna construcțiilor și amenajărilor de baze sportive a început odată cu o altă mare acțiune, menită să răscolească tineretul patriei, să-l atragă pe terenurile de sport: Spartachiada de vară. Legătura maselor de tineret cu sportul, realizată prin Spartachiadă, va fi și mai puternică prin angrenarea tineretului sportiv în această muncă gospodărească. Ce poate fi mai plăcut decît să cunoști pentru prima dată sportul, pe un teren la amenajarea căruia și tu ți-ai dat contribuția?

In mai toate regiunile țării, Luna construcțiilor și amenajărilor de baze sportive se află în centrul preocupărilor organelor sportive, sindicale și U.T.M. In Capitală sînt încă multe colective sportive cărora le lipsesc terenurile necesare unei rodnice activități. In alte centre, ca Hunedoara, Iași, Timișoara, Sibiu etc., bazele existente nu satisfac nevoile mereu crescînde ale tineretului sportiv. Deși în majoritatea satelor și comunelor țării sînt astăzi baze sportive mai mari sau mai mici, dezvoltarea tot mai largă a sportului impune să nu mai existe sat sau comună fără teren de sport. Să nu uităm că aproape în toate comunele există în special terenuri de fotbal. In schimb, popularitatea tot mai mare pe care o capătă la sate, unele sporturi ca gimnastica, voleiul, atletismul și tirul, impun îndreptarea preocupărilor spre amenajarea de baze sportive corespunzătoare.

Organele U.T.M. au luat măsuri pentru buna organizare a „Lunii construcțiilor și amenajărilor de baze sportive". In unele regiuni, comitetele U.T.M. au început o vie campanie propagandistică și au inițiat chiar întreceri între raioane și organizații de bază, în acest domeniu. Organele sportive — comitetele regionale C.F.S. și colectivele sportive, cu sprijinul consiliilor sindicale regionale, al sfaturilor populare și al comitetelor de întreprindere, au și luat legătura cu organele U. T. M., pentru a-și uni eforturile în vederea unor realizări cît mai importante. La Baia Mare ca și la Craiova, la Pitești ca și la Suceava, măsurile organizatorice au început să fie urmate de acțiuni practice care au fost primite cu entuziasm de tinerii iubitori ai sportului.

Pentru deplina reușită a acestei vaste acțiuni de îmbogățire a mișcării sportive prin muncă voluntară și cu posibilități locale, este nevoie de multă operativitate și... cît mai puțină birocrație. Activiștii trebuie să iasă pe teren, să ajute inițiativele tineretului, să caute să deștepte în inima sa dorința de a pune umărul la construirea și amenajarea de noi terenuri de fotbal, volei, baschet, poligoane de tir, piste de atletism și pentru cursa cu obstacole G.M.A., gropi pentru sărituri, bazine de înot, porticuri de gimnastică, popicării, ca și la confecționarea de materiale și echipament sportiv. Ședințele sînt bune, atîta vreme cît ele contribuie la coordonarea muncii și la trasarea sarcinilor. Din acest moment însă, munca trebuie să ia un caracter practic, de îndrumare și control, de sprijin efectiv. Și dacă sarcinile de ordin tehnic revin comitetelor C.F.S., în schimb organizațiilor U.T.M. și comitetelor de întreprindere le revine importanta misiune de a angrena oamenii muncii în marea campanie, de a însuflețí pe tinerii constructori în vederea unor realizări cît mai frumoase.

In primele zile ale acestei campanii, adresăm întregului tineret un călduros îndemn: fiți în primele rînduri ale constructorilor de noi baze sportive! Răspundeți cu elan la chemarea activiștilor voștri, ieșiți în aer liber și, înainte de a lua startul în concursuri, amenajați-vă locul de întrecere. Noi vă urăm deplin succes în această frumoasă acțiune!

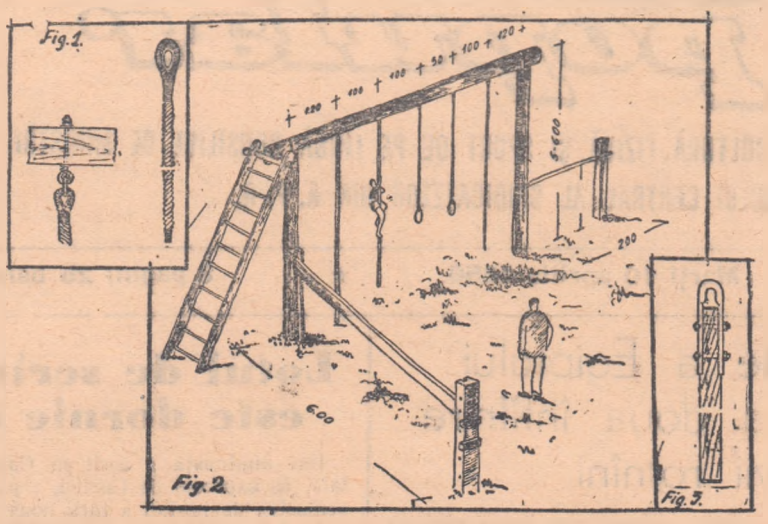

Construiți-vă poligoane de tir...

Pentru a risipi orice nedumeriri... financiare, iată mai întîi „devizul" construcției unui poligon de tir:

MATERIALE	CANTIT.	PREȚ UNITAR	TOTAL
Bulumaci de lemn 10-12 cm. diam.	12 mc.	270	3240
Cuie de 7 și 10	50 kgr.	3	150
Cherestea de 2,5—3 cm. grosime	2 mc.	290	580
Buloane 10 mm. grosime	10 kgr.	6,50	65
Stuf	60 leg.	2	120
Sîrmă neagră 2 mm.	10 kgr.	3,50	35
Nuiele 2—6 cm. diametru	100 leg.	4	400
Bolovani de rîu	3 mc.	90	440
Pietriș	4 mc.	110	440
Nisip	2 mc	50	100
		TOTAL	5400

MÎNA DE LUCRU. 1. Lucrători calificați 500 ore. 2. Lucrători necalificați 3500 ore.

Este de la sine înțeles că o serie de materiale și în special lemnul, stuful, nuielele, bolovanii, pietrișul și nisipul ca și o mare parte din „mîna de lucru" pot dispărea din capitolul „cheltuieli", folosindu-se din plin resursele locale și munca voluntară. Avînd aceste materiale, puteți amenaja un poligon de tir astfel: Terenul va fi ales în afara perimetrelor locuite, căutîndu-se pe cît posibil un relief adecvat (fund de vale, coaste de deal etc.). Orientarea optimă a cabanei este spre nord sau nord-vest. Elementele poligonului de tir redus sînt: **A) cîmpul de tragere și țintele.** Lungimea obligatorie a cîmpului este de minimum 50 m., putînd fi extinsă pînă la 100 m. Lățimea se calculează în funcție de numărul locurilor de tragere fiecare pat necesitînd 1.50 m. La orașe se vor prevedea minimum 10 locuri de tragere iar la sate minimum 4. Cîmpul va fi semănat cu orice fel de vegetație verde, secundă, care se va tunde regulat. Paralel cu linia pe care se așează țintele se sapă un șanț de observație, adînc de 2,10 m. și lat de 1.30 m., prevăzut cu o copertină (vezi fig. 4). Șanțul se situează la 1,20 m. în fața țintelor. Pereții se sprijină cu bîrne de lemn sau o plasă de crăci și bulumaci de lemn, situați la 1-1,20 m. distanță unul de celălalt. In fundul șanțului, din 5 în 5 metri, se vor face puțuri absorbante de 0,60 cm. diametru, adînci de 1-1,50 m., umplute cu bolovani. Pe fundul șanțului se așterne pietriș. Copertina se va face conform schiței (fig. 4). Țintele se montează pe suporți și rame de lemn conform schiței din fig. 5. **B. Instalații de protecție: 1. Ziduri de protecție,** laterale și de fund, se pot executa din pămînt, cărămidă, piatră sau prefabricate din beton armat. Înălțime: 2,20—3,30 m. pentru zidurile laterale și 3,5 m.—5 m. pentru cele de fund. Înălțimea este în funcție de amplasamentul poligonului. **2. Parabaluri** (opritoare de gloanțe), se instalează pe biuta de pămînt din spatele țintelor. Sînt formate dintr-o cutie de lemn lată de 15—20 cm. și înaltă de 1,20 m., făcută din scînduri sau crengi groase, umplută cu pămînt galben amestecat cu paie și sprijinită pe picioare care se ridică la 1.80 m. deasupra solului (vezi fig. 6 și 7). Se vor intercala cel puțin 2 parabaluri la 13 și 25 m. de sala de tragere. **C. Pavilionul de tragere:** Este un simplu șopron deschis care îi apără pe trăgători de ploaie, soare și vînt. Scheletul se face din bulumaci de 12-20 cm. diametru așezați la

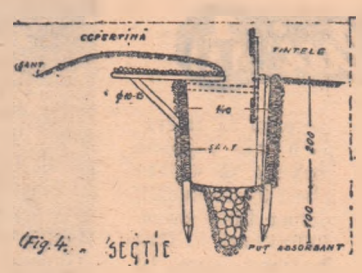

1,50 m. distanță unul de altul. Pereții laterali și din fund se fac din împletitură de nuiele tencuită cu lut și paie sau din bîrne de lemn. Lățime: 3 m. Se acoperă cu stuf, paie sau șiță. Paturile de tragere se pot face din pămînt acoperit cu nisip, peste care se așternrogojini în momentul tragerii. Ele vor fi înclinate (40 cm. în dreptul liniei de tragere, 28 cm. în spate). In dreptul liniei de tragere se va situa un parapet de lemn pentru sprijinirea armelor.

...și porticuri de gimnastică

Iată un îndemn pe care-l adresăm deopotrivă tinerilor de la orașe ca și celor din sate și comune. Un îndemn și... cîteva sfaturi:

TERENUL: este necesară o suprafață de 20x30 m. pe care se amplasează aparatele: cal, capră, paralele, portic etc. Este recomandabilă acoperirea acestui teren cu un strat de cca. 10 cm. de nisip și argilă (50 la sută) și împrejmuirea cu plantații

PORTICUL DE GIMNASTICĂ: Se compune din doi stîlpi înalți de 5,60—6 m. (diametru 25 cm.) care se îngroapă în pămînt cel puțin 1,80 m. (capătul din pămînt se tratează prin ungere cu catran sau ardere superficială, pentru stabilitate se pune stîlpilor cîte o talpă de 1,20 m. întărită cu spraituri iar groapa se umple cu pietre și se bate bine cu maiul). Stîlpii se leagă cu o grindă orizontală (6 m.) prin 2 benzi de bator de fier (late de 50 mm., groase de 5 mm). Benzile se fixează cu 2 buloane de 12 mm. grosime care străbat stîlpii.

APARATELE PORTICULUI: Se prind de bara orizontală cu cîrlige speciale, din fier, de 18—20 mm., diametru. Cîrligul se răsucește de 2 ori. El se prinde de traversă cu ajutorul unei șaibe și a două piulițe. (fig. 1). De aceste cîrlige se agață prăjina fixă (care are celălalt capăt îngropat în pămînt), prăjina liberă, 2 frînghii solide pentru prins mînerul sau trapezul, la distanță de 50—60 cm. și frînghia pentru cățărat. Distanță între aparate: minimum 1 m. (vezi partea centrală din fig. a 2-a). Cîteva detalii despre aparate: Prăjina pentru cățărat e din ulm sau mesteacăn cioplit (diam. 4—5 cm.). La unul din capete se fixează o legătură de fier cu inel care se prinde de cîrlig. (vezi fig. a 3-a). Lemnul trebuie bine lustruit. Inelele se fac din fier rotund de 18—20 mm., cu un diametru de cca 20 cm. și se agață la 2,40 m. deasupra pămîntului. Frînghiile necesare se fac din cînepă, răsucindu-se mai multe frînghii subțiri (3—4 cm. grosime totală). Trapezul se face din lemn de ulm sau mesteacăn, lung de 60 cm. și gros de 3 cm.

ANEXELE PORTICULUI: 1. Bara fixă, pornește de la unul din stîlpii laterali și merge pînă la un alt stîlp înalt de 2,50 m., la 2.30 m. depărtare de stîlpul porticului. Bara se face dintr-o țeavă de fier de 25—28 mm., în care se înfundă un băț de mesteacăn, ulm sau frasin. 2. Bîrna se fixează de celălalt stîlp al porticului și se face dintr-o grindă lungă de 6 m. sau din trei scînduri de mesteacăn sau stejar, groase de 40 mm. și alăturate. 3. Scara oblică. 4. Barele paralele. 5. Capra pentru sărituri. 6. Calul. Asupra ultimelor trei aparate vom reveni cu noi îndrumări tehnice.

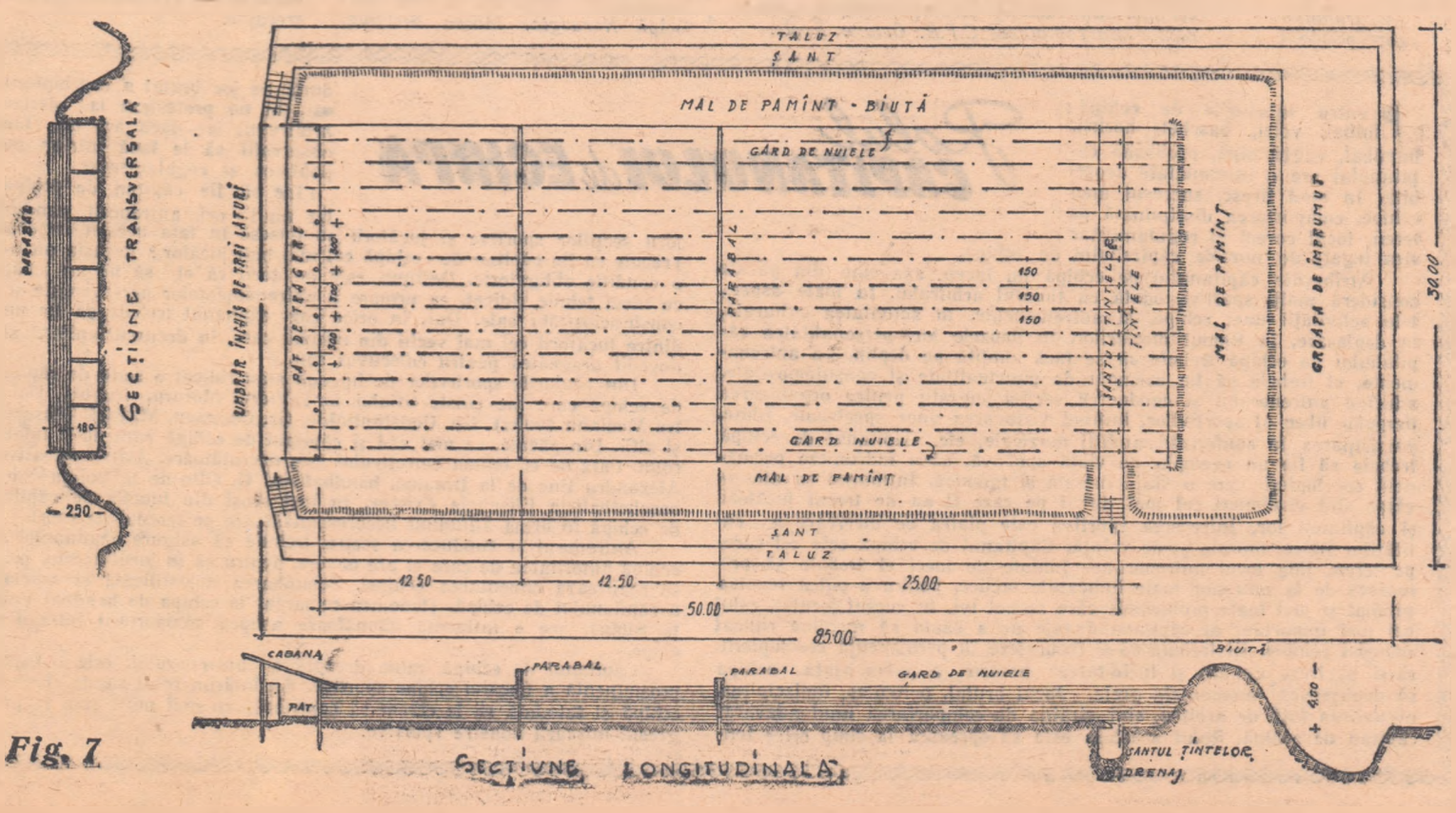

Fig. 7

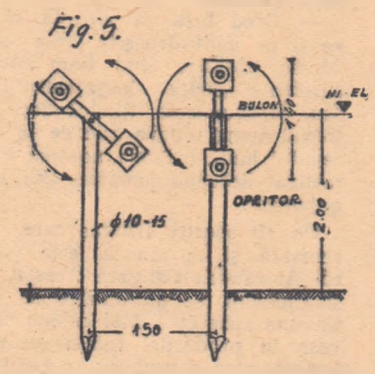

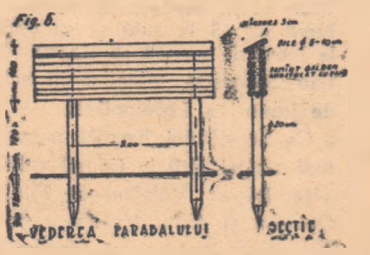

Indicațiile sînt date după schițele și însemnările arh. J. FĂINARU.

O atitudine negativă şi o problemă de arbitraj desprinse din ultima etapă la rugbi

Sîntem un colectiv mare, care nu poate fi criticat în presă, a afirmat duminică dimineaţă tov. Petcu, preşedintele colectivului sportiv Locomotiva Griviţa Roşie, referindu-se la faptul că ziarul nostru şi „Informaţia Bucureştiului" au criticat refuzul colectivului feroviar de a pune la dispoziţia inspecţiei de rugbi terenul de la Parcul Copilului.

Revenim astăzi cu o nouă critică, nu numai pentru a dovedi tovarăşilor Petcu, T. Georgescu şi altora de la Locomotiva Griviţa Roşie că oricine poate fi criticat cînd greşeşte, ci mai ales pentru că vrem să-i facem să înţeleagă că ei au procedat nejust. Cu o săptămînă în urmă, inspecţia de rugbi s-a lovit de acelaşi refuz categoric al Locomotivei Griviţa Roşie, cînd s-a pus problema programării jocului dintre Locomotiva I.C.F. şi Minerul Petroşani. Desigur că, dacă pentru un colectiv frate, cum este cel al studenţilor de la Institutul de Căi Ferate (care, în treacăt fie zis, a furnizat numeroşi jucători primei formaţii feroviare — fiind de fapt o pepinieră a acesteia) nu s-a găsit înţelegerea necesară atunci cînd era vorba să fie programată pentru un meci cu atît mai mult — au crezut tovarăşii de la Locomotiva Griviţa Roşie — vor avea dreptul să refuze inspecţia cînd urma să joace Progresul Sănătatea şi Constructorul Oraşul Stalin!

Considerăm că ascunderea barelor de rugbi, ca şi motivul „însămînţării" terenului, sînt simple pretexte menite să convingă pe cei slabi. Nouă, ele ne-au demonstrat încă odată că, mai presus de grija faţă de teren, a stat ambiţia personală a unor membri ai colectivului Locomotiva Griviţa Roşie care au atras şi pe alţii în această acţiune. De altfel, afirmaţia tov. Tudor Georgescu că *„terenul ne aparţine şi-l gospodărim cum vrem, îl dăm cui vrem, chiar dacă nu este însămînţat"* ne-a dezvăluit clar mentalitatea greşită a conducerii colectivului Locomotiva Griviţa Roşie în această problemă. Ea va duce la suspendarea terenului. Cînd vor deveni oaspeţii altor colective tovarăşii de la Locomotiva, vor înţelege, probabil, de ce au greşit şi se vor dovedi în viitor gazde mai primitoare.

P. MIHAI

UN MECI DIN CARE NU S-A JUCAT EFECTIV DECÎT UN SFERT DIN DURATA LUI...

Acesta a fost jocul dintre C.C.A. şi Constructorul T.S.P. Cauza? Unii afirmă că arbitrajul. Să vedem dacă este just.

Arbitrul D. Manoileanu, însărcinat cu conducerea acestui meci, a „fluierat ca la farmacie" cum se spune, adică a sancţionat orice greşeală. Desigur, acest mod de a conduce a făcut ca, din punct de vedere al spectacolului, jocul să nu corespundă.

În ce măsură este vinovat arbitrul? Cornel Munteanu, antrenorul echipei Constructorul T.S.P., afirmă că arbitrajul i-a enervat pe jucătorii echipei sale. La rîndul său, antrenorul C.C.A., Al. Argeşiu se plîngea, din aceleaşi motive, de arbitraj. În schimb, unii dintre jucătorii de la Constructorul, care asistaseră de pe margine la întîlnire, aveau altă părere şi anume că arbitrul are în primul rînd menirea de a asigura respectarea regulamentului. Ca ei au gîndit şi alţii.

În ceea ce ne priveşte, credem că principala cauză a lipsei de spectaculozitate se datoreşte jucătorilor ambelor formaţii şi în special celor de la Constructorul, a căror nervozitate evidentă i-a făcut să comită numeroase greşeli, bineînţeles sancţionate de arbitru. Şi antrenorii îşi au partea lor de vină, fiindcă nu au ştiut să-şi pregătească jucătorii pentru acest meci şi n-au fost suficient de autoritari (aceasta se referă în special la Cornel Munteanu) pentru a-i calma pe rugbiştii în momentele cele mai importante.

Arbitrii pot să contribuie la un spectacol de calitate interpretînd just anumite prevederi ale regulamentului, dar principala lor obligaţie este aceea de a respecta regulamentul.

EM. VALERIU

Meciul dintre Progresul Sănătatea şi Constructorul Oraşul Stalin, amînat duminică, s-a disputat ieri pe terenul Progresul F. B. A cîştigat Progresul cu scorul de 6—5. La Petroşani, Dinamo a întrecut Minerul cu 21—3. Metalul Bucureşti s-a calificat pentru etapa următoare a Cupei R.P.R., învingînd Flacăra Ploieşti cu 6—3, după prelungiri.

MODIFICĂRI ÎN REGULAMENTUL DE VOLEI

În luna noiembrie a anului trecut a avut loc la Florenţa al V-lea Congres al Federaţiei Internaţionale de Volei. Printre hotărîrile luate la acest Congres unele se referă la o serie de modificări ale regulamentului de joc. Noile reguli, care în ţara noastră au caracter obligator pentru orice competiţie, indiferent de categorie, de la 15 aprilie 1956, sînt următoarele:

— Căpitanul echipei se poate adresa şi arbitrului secund, dar numai pentru a cere o întrerupere de joc. În ce priveşte poziţia jucătorilor, rămîn valabile schemele date în ultimul regulament tipărit. Facem precizarea că este interzis ca jucătorul cu numărul 6 să se găsească în dreapta jucătorului cu numărul 1 în momentul efectuării serviciului de către acesta din urmă. La primirea serviciului este greşită poziţia atunci cînd jucătorii 1—2, 3—4, 4—5 se găsesc în orice mod pe aceeaşi linie.

— Cele două extremităţi ale plasei trebuie să fie la aceeaşi înălţime de la sol, tolerîndu-se o depăşire în plus de 2 cm. la capete.

— Imediat după ce s-a fluierat, arbitrul principal trebuie să indice cu o mînă echipa care trebuie să servească şi cu cealaltă greşeala comisă.

— Arbitrul secund sancţionează greşelile comise la plasă, cu excepţia celor comise deasupra sau pe banda superioară a plasei. Aceasta este o lărgire a atribuţiunilor arbitrului secund care are dreptul de a aprecia asupra greşelilor de atingere a plasei pe întreaga suprafaţă compusă din împletitură. Arbitrul principal va sancţiona greşelile comise pe bandă sau deasupra plasei. Ca urmare a hotărîrii colegiului, arbitrul secund va sta în picioare

— Asistenţii de linie vor controla tuşa laterală şi tuşa de fund respectivă; arbitrul principal trebuie să ceară asistenţilor de linie să-i semnaleze dacă o mînge ieşită afară a fost sau nu atinsă de vreun jucător al echipei în dreptul căreia a ieşit. Asistenţii de linie pot semnala dacă s-a comis vreo greşeală la servici, ca de pildă călcarea liniei de fund sau trecerea mîngii peste fileu în afara benzilor laterale.

— O echipă are dreptul la numai două taimauturi într-un set. Dacă-l cere şi pe al treilea arbitrul va face o observaţie, iar în caz că va repeta cererea, va fi penalizată.

— Se acordă trei minute de întrerupere pentru rănire fără a se socoti aceasta ca întrerupere de joc pentru odihnă, dar numai cu condiţia ca jucătorul rănit să nu mai poată fi înlocuit. Îndată ce constată un accident, arbitrul trebuie să întrerupă jocul şi să dispună rejucarea punctului. Dacă accidentul s-a produs după fluierul arbitrului, care încheie faza de joc, rezultatul rămîne valabil.

— Este admis a susţine sau a reţine un coechipier pe punctul de a comite o greşeală (de pildă, căderea în terenul advers).

— Dacă după a treia lovitură mingea a fost trimisă în plasă sau în bandă, arbitrul va fluiera numai a patra lovitură sau căderea mingii pe sol.

— După ce a lovit mingea, un jucător poate atinge stîlpul de susţinere. De asemenea, sînt permise legănarea braţelor, mîinilor sau săriturile făcute pentru paravan la servici.

Comisiile de volei, colectivele sportive şi secţiile de volei au datoria să asigure însuşirea de către antrenori, jucători şi jucătoare de volei a celor expuse mai sus

Primele rezultate în „Cupa Dinamo" la schi

POIANA STALIN (prin telefon). Sîmbătă şi duminică s-au disputat pe pîrtiile Combinatului de la poalele Postăvarului primele probe din competiţia dotată cu Cupa Dinamo la schi, contînd în clasamentul Cupei R.P.R.

În cele două zile de concurs a nins, temperatura fiind de minus 5 grade. Punctajul cel mai bun l-a obţinut Dinamo: 7536,1 p. înaintea selecţionatelor Voinţa 7461 p., C.C.A. 5369,6 p. şi selecţionata asociaţiilor sindicale 5099 p.

Iată rezultatele tehnice înregistrate: **15 km. seniori:** 1. Ion Cimpoia (C.C.A) 52:25, 2. M. Aldescu (Dinamo) 53:25, 3. M. Crăciun (C.C.A.) 53:32, 4. C. Enache (Dinamo) 55:54, 5. Gh. Drăguş (C.C.A.) 55:55, 6. Stelian Drăguş (C.C.A.) 56:03, **10 km. senioare:** 1. Elena Zangor (C.C.A.) 48:11, 2. Iuliana Simon (Dinamo) 50:57, 3. Ştefania Botcariu (Dinamo) 51:18, 4. Lucia Tabără (Voinţa) 52:20, 5. Emilia Borzea (Dinamo) 54:42, 6. Etelka Varga (Voinţa) 59:54. **5 km. junioare:** 1. Margareta Arvay (sel. asoc. sind.) 26:03, 2. Rose Bonfert (Voinţa) 27:08, 3. Grete Bonfert (Voinţa) 27:29. **10 km. juniori:** 1. Gh. Bădescu (Sel. asoc. sind.) 42:06, 2. Dinu Petre (Sel. asoc. sind.) 42:36, 3. Adolf Seidel (sel. asoc. sind.) 43:54, **10 km. seniori:** 1. M. Aldescu (Dinamo) 36:58, 2. M. Crăciun (C.C.A.) 37:10, 3. C. Enache (Dinamo) 37:22, **5 km. senioare:** 1. Elena Zangor (C.C.A.) 22:31, 2. Iuliana Simon (Dinamo) 24:00, 3. Emilia Borzea (Dinamo) 24:54. **5 km. juniori:** 1. I. Leampă (Voinţa) 20:16, 2. Adolf Seidel (Sel. asoc. sind.) 20:26 3. Gh. Bădescu (Sel. asoc. sind.) 20:28, **3 km. junioare:** 1. Margareta Arvay (Sel. asoc. sind.) 12:26, 2. Rose Bonfert (Voinţa) 12:47, 3. Aneliese Billes (Voinţa) 13:20. **Săriturile speciale:** 1. Cornel Crăciun (C.C.A.) 212 p. (săriturile în concurs 68,5 şi 67 m.), 2. N. Munteanu (Dinamo) 137 p. (59,5 şi 57,0), 3. Florea Voinea (Dinamo) 196,5 p. (60,0 şi 62,0).

Probele alpine ale Cupei Dinamo se vor desfăşura la Borşa, în zilele de 14 şi 15 aprilie.

Ca şoarecele şi... pisica!

Cine nu cunoaşte zicala: „se au ca şoarecele cu pisica"? Vorba aceasta din popor e... valabilă atunci cînd doi inşi îşi caută mereu pricină, iar dacă se întîlnesc cumva, mai-mai că le vine să-şi dea... foc unul altuia!

De o bucată de vreme, însă, această zicală nu mai reprezintă ...„summum"-ul duşmăniei! Astăzi, cînd vrei să arăţi că doi se duşmănesc, că sînt „la cuţite", spui aşa: „se au ca Alexandru Pogăceanu cu Ion Edariu!".

Pornind de la duşmăniile celebre dintre familiile Montagu şi Capulet, sau dintre Napoleon şi Fouché, nu s-a pomenit încă o adversitate mai mare decît aceea dintre... tov. Alexandru Pogăceanu, preşedintele Comitetului orăşenesc C.F.S. Turda şi Ion Edariu, preşedintele Comitetului raional C.F.S. Turda!

De la o vreme, cînd se întîlnesc, cei doi preşedinţi, în loc să-şi dea „bună ziua", se umflă... în pene, îşi ridică... creştele şi strigă:

— Eu sînt mai mare!

— Eu sînt şi mai mare!

Cînd doi oameni sînt atît de „colţoşi", e bine, — nu e aşa? — să se vadă cît mai rar, eventual să fie despărţiţi de un baraj zdravăn de... sîrmă ghimpată. Dar ce te faci cu ei, atunci cînd soarta jucăuşă îi pune unul lîngă altul, în acelaşi local: tov. Pogăceanu într-o cameră, iar tov. Edariu în camera alăturată...

N-o să ne mai pierdem vremea descriind certurile zilnice dintre cei doi activişti sportivi. Ne-ar trebui şi prea mult spaţiu... E bine să cunoaşteţi, însă, „metodele" pe care le întrebuinţează cei doi rivali, pentru a-şi face viaţa cît mai... amară unul altuia. După cum ne relatează corespondentul nostru V. Ştefănescu, de pildă, cînd tov. Pogăceanu pleacă „pe teren", răsuceşte de nu ştim cîte ori cheia în broască şi porneşte satisfăcut, la gîndul că tov. Edariu n-o să poată utiliza telefonul, care se află în biroul tov. Pogăceanu! Dar nici tov. Edariu nu rămîne... dator. Cînd vleacă şi el „pe teren", încuie biroul cu zece lacăte, zîmbind pe sub mustaţă şi gîndindu-se la... figura pe care o va face tov. Pogăceanu, atunci cînd nu va putea face uz de maşina de scris şi va colinda tot oraşul, rugîndu-se de unii şi de alţii, ca să-i bată o „adresă".

Dar situaţia asta nu putea dura o veşnicie. Mai... întreprinzător, tov. Pogăceanu a făcut ce a făcut şi a obţinut aprobarea sfatului popular din Turda ca biroul Comitetului raional C.F.S. Turda să se mute din local (bineînţeles cu... tov. Edariu cu tot!) iar în locul lui să se mute secţia auto-moto sau secţia... culturală a sfatului popular din Turda. Tov. Edariu nici n-a vrut însă să audă de aşa ceva! Şi atunci, ce credeţi că a făcut tov. Pogăceanu? Pentru a...nimici ultima rezistenţă a „adversarului", a venit tiptil într-o dimineaţă şi — haţ! — a scos broasca de la uşă, înlocuind-o cu una nouă. Acum la Comitetul raional C.F.S. Turda nu mai poate intra nimeni, nici măcar tov. preşedinte Edariu!

La ora cînd scriem aceste rînduri, nu mai avem alte amănunte asupra acestui „meci"... pe viaţă şi pe moarte! Şi tare ne-ar interesa să ştim ce contratactică a adoptat tov. Edariu? Fiindcă sîntem siguri că nu s-a dat... bătut cu una cu două!

S-A INTIMPLAT LA BECLEAN

În curtea sfatului popular raional din Beclean fusese amenajată o arenă de popice, spre marea satisfacţie a sportivilor din acest orăşel şi în special a celor care luau masa la cantină. Cetăţenii veneau mai devreme, se opreau la popicărie, mai trăgeau cîteva „bile" şi apoi... să te fii poftă de mîncare. Pe urmă, oamenii ieşeau veseli din sala de mese, se abăteau pe la popicărie şi făceau din nou puţină... mişcare, ceea ce nu strica de loc după masă...

Într-una din zile însă, cînd amatorii de popice au intrat în curtea cantinei, au constatat, spre marea lor surprindere, că aspectul popicăriei se cam... schimbase. Pe pistă apăruseră nişte... jghiaburi cu apă şi cîteva coteţe din care răzbeau nişte... grohăituri. Ce se întîmplase? Peste noapte, popicăria, la care se muncise cu atîta rîvnă, fusese transformată în... cocină de porci.

Pe bună dreptate oamenii din Beclean s-au supărat şi au exclamat:

— Asta-i curată... „porcărie"!

Vreo cîţiva au sezisat sfatul popular, dar tovarăşii de la sfat au ridicat din umeri. Mai mult încă: a doua zi — după cum ne relatează corespondentul nostru V. Niţescu — ca şi cum ar fi vrut să se şteargă orice urme că aici a existat cîndva o popicărie, au apărut cîţiva saci de fîn şi nişte trăsuri. Pasă-mi-te, în afară de cocină se înfiinţase acolo şi o remiză de... trăsuri, utilată cu toate cele de trebuinţă: hamuri, covîtire, saci etc.

Ce măsuri pot fi luate acum? Cele de... rigoare.

Cocina să fie transformată din nou în popicărie, iar porcii să fie transformaţi în... friptură, spre bucuria sportivilor şi mai ales a celor ce iau masa la cantina din Beclean!

JACK BERARIU
GEORGE MIHALACHE

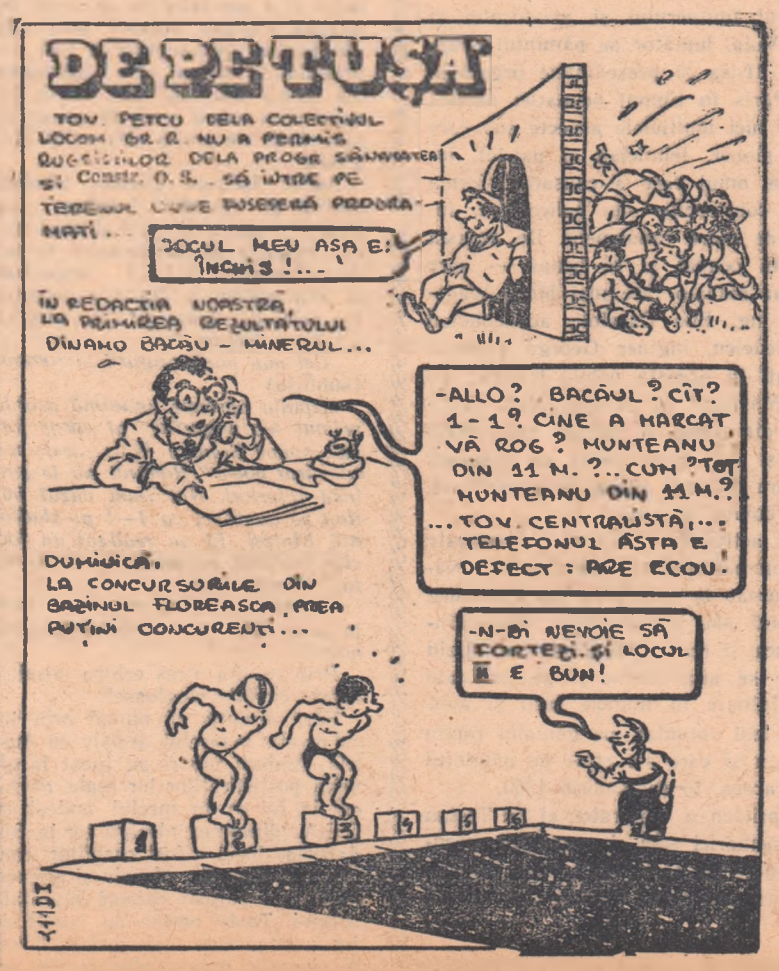

De la „Vuia 1"...

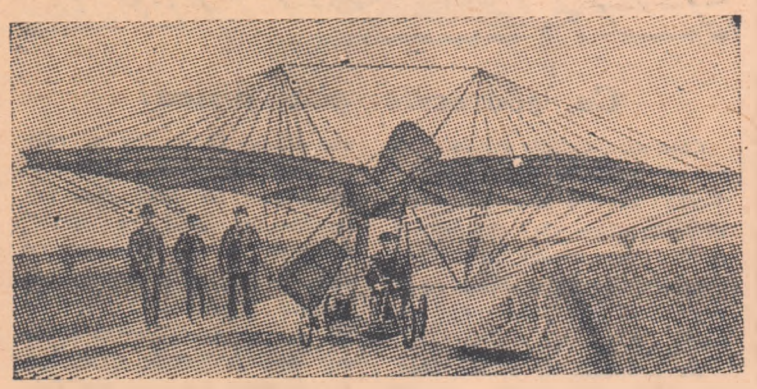

Acum cîteva săptămîni, cînd presa noastră făcea loc pe spații largi unei aniversări din cele mai însemnate — împlinirea a 50 de ani de la zborul lui Traian Vuia cu avînd aparat conceput și construit de el — ne-am reproșat că, sub avalanșa evenimentelor sportive interne și internaționale, am lăsat să treacă această aniversare fără a-i închina cel puțin un scurt articol.

Apoi, cum se întîmplă, am considerat momentul trecut. Și trecut ar fi rămas, poate, dacă în arena internațională nu și-ar fi făcut intrarea, printr-o splendidă aterizare pe aeroportul din Londra, avionul sovietic „Tu 104", care a stîrnit un uriaș interes în lumea întreagă.

Ne veți întreba ce legătură există între Traian Vuia, „Tu 104" și sport?

Mai întîi, socotim că legătura dintre aviație în general și sport nu mai poate fi discutată, nu atît pentru faptul că pretutindeni există și o aviație sportivă, în care intră aeromodelismul, planorismul, zborul cu motor, parașutismul, ci mai ales pentru că între aviator și sportiv există o identitate de calități și simțăminte, care se cer în mod indispensabil atît unuia cît și celuilalt.

Curajul, voința, rezistența, îndemînarea, reflexele prompte, un desăvîrșit echilibru psihic, încrederea în forțele proprii, rînduite toate pe un edificiu fizic puternic, apropie pînă la identificare pe aviator de sportiv.

Am pus în primul plan curajul, fiindcă această mare calitate nu poate lipsi în nici un caz aviatorului și nici sportivului. Curajul dovedit de Traian Vuia, al cărui rol covîrșitor în istoria navigației aeriene trebuie cunoscut temeinic, de a-și fi luat zborul pe un aparat conceput și construit de el fără a fi deținut dinainte un brevet de pilot, rămîne un strălucit exemplu pentru toți sportivii.

Să nu uităm că dacă astăzi tînărul elev pilot este ajutat de la primii săi pași pe căile văzduhului de instructori temeinic pregătiți care, prin munca lor neobosită, îi prind aripi pe umeri, îl feresc de toate primejdiile și-l inițiază în tainele acestei minunate cuceriri care este zborul omenesc, pe Traian Vuia nu l-a învățat nimeni să zboare.

Într-o epocă în care aviatorii erau socotiți mai degrabă nebuni (și această mentalitate a dăinuit multă vreme) lansarea avionului în aer, pilotajul și aterizarea erau acte care se făceau pe... cont propriu.

Nu era nimeni în carlinga din față sau pe scaunul de alături, care, avînd de asemenea manșă, palonier, manetă de gaze ca și elevul pilot, să intervină atunci cînd comenzile au fost greșite, să explice cum trebuie făcută fiecare manevră, de la decolare, în zbor, în acrobație la aterizare.

Traian Vuia, Clément Ader, Lilienthal, Mojaiski, Santos Dumont, frații Wright, Voisin și alți deschizători de drumuri albastre au zburat fără nici o îndrumare, cel mai adesea pipăind pentru întîia oară aerul rece al înălțimilor.

În ziua cînd a reușit să se dezlipească de pe pămînt și să se ridice la o înălțime de 4 metri, celălalt romîn, mare înaintaș al aviației moderne, Aurel Vlaicu, a fost în culmea emoției. Despre acest moment el spunea mai tîrziu: **„Nu m-am ridicat mai sus de 4 m.... cu toate acestea nici Alpii nu mi-i închipuiam mai înalți decît înălțimea la care mă ridicasem eu. Înălțimea de 4 m. era atunci pentru mine un record care-mi consacra mașina. Zburasem și asta era principalul".**

Nu vom insista în rîndurile de față asupra vieții și operei lui Traian Vuia, nu vom face portretul inginerului și aviatorului și nici pe cel al omului politic Traian Vuia, luptător pe pămîntul Franței împotriva oștilor lui Wihelm al II-lea și președintele organizației de rezistență a romînilor din Paris în timpul ocupației naziste de mai tîrziu. Nu vom dezvolta aici nici multiplele aspecte sub care s-a manifestat genialitatea acestui pioner, tehnician și patriot, inventator și constructor de aeroplane, omul care a consacrat forma rațională a aeroplanului-monoplan, constructor de helicoptere, inventatorul unui generator de abur de mare randament. De această operă de însemnătate națională s-au ocupat și se ocupă — spre marea lor cinste — cum nimeni n-ar putea-o face mai bine, Academia R.P.R., academician prof. dr. ing. Elie Carafoli, academician Victor Eftimiu, prof. Constantin Nedelcu, inginer George Lipovan și alți cercetători de vază, angrenați în această nobilă muncă; au apărut două cărți: Traian Vuia „Mărturii" și „Traian Vuia realizatorul zborului mecanic" aceasta din urmă o lucrare magistrală întocmită de ing. George Lipovan și care n-ar trebui să lipsească din biblioteca nici unui tînăr din țara noastră; presa de specialitate, presa cotidiană au avut și ele un cuvînt de spus.

În această măreață și patriotică activitate este prezent, cu toate forțele sale, un om care, tînăr student berlinez prin 1906 venea în vacanțe la Paris să urce treptele ce duceau la mansarda din Faubourg Montmartre, unde locuia compatriotul său Traian Vuia, încurajîndu-l și urmărindu-i de aproape munca și realizările. Mult mai tîrziu acest om i-a trimis lui Vuia, care se afla bătrîn și pe jumătate paralizat la Garches lîngă Paris, ajutoare în numele țării și apoi l-a adus acasă, după 48 de ani de exil voluntar, pe genialul romîn ajuns în pragul celui de al 80-lea an și care s-a stins pe pămîntul patriei sale la numai o lună după aceea, în septembrie 1950.

Tînărul student de pe vremuri, prieten și admirator al lui Traian Vuia, veghează astăzi la cinstirea memoriei sale și semnează precuvîntările la cele două volume închinate de cercetători vieții și operei marelui dispărut, cu o semnătură cunoscută tuturor: **dr. Petru Groza.**

Realizator al zborului mecanic, Traian Vuiau a avut cel dintîi ideea înzestrării avionului cu un „tren de aterizare", un ansamblu de roți pe care acesta să alerge pînă își ia zborul și cu care să se aștearnă pe pămînt. Primită cu scepticism de cercurile străine, ideea lui Vuia s-a impus totuși drept cea mai valoroasă și — cu toată conspirația tăcerii — a fost adoptată de toți constructorii de aeroplane pînă în zilele noastre. De la cel mai ușor tip de avion de sport pînă la cele mai grele avioane de transport, avioane de școală, de pasageri sau de război, toate rulează, decolează și aterizează pe roți. De la „Vuia 1" pînă la „Tu 104", avion greu cu reacție care a parcurs distanța Moscova-Londra fără escală, zburînd cu o viteză de 800 km. pe oră, avioanele folosesc trenul de aterizare, oricare ar fi variantele acestuia. Amintim că „Tu 104", **„o bijuterie a tehnicii construcțiilor cu reacție"** după cum se exprimă experții britanici, are 5 perechi de roți dispuse în tren triciclu. Recunoscută sau nu acum 50 de ani, ideea flăcăului din Bujorul Făgetului, de pe lîngă Lugoj, pe nume Traian Vuia, a triumfat și a rămas, în esență, neschimbată. Și dacă în trecutele vremi Vuia n-a găsit înțelegere și sprijin, ba uneori a fost sabotat și discreditat, retrăgîndu-se pe pămînt străin, astăzi pentru fiecare cetățean al țării noastre și cu atît mai mult pentru tinerii sportivi, a-i cunoaște viața și faptele — care sînt în totul un exemplu și un îndemn — apare ca o îndatorire de cinste.

Atunci cînd tînărul pilot sportiv va cobori din zbor și va „pune roțile" pe iarba aerodromului, părîndu-i-se firesc aceasta, să știe că la 18 martie 1906, pe cîmpul de la Montesson, un romîn, Traian Vuia, punea și el roțile pe pămînt după un zbor de 12 metri, cu un avion conceput și realizat de el, dotat pentru prima oară cu un tren de aterizare.

Să luăm aminte, noi toți, și mai cu osebire tineretul, la cuvintele neasemuit de frumoase rostite de academicianul Victor Eftimiu, în aula celui mai înalt așezămînt de cultură din țara noastră, cu prilejul comemorării a 49 de ani de la zborul mecanic realizat întîia oară în lume de un fiu al poporului nostru:

„Prin grija noastră a tuturor, numele lui trebuie să fie mîine cunoscut pe întregul glob. Fiindcă Vuia nu este numai al nostru ci al întregii umanități. Dacă titanul Prometeu a furat din cer focul generator al tuturor artelor și științelor, oameni ca Traian Vuia, precursori de geniu, făclieri ai progresului, au redat cerului focul, răspunzînd zeilor, proclamîndu-le amurgul și ridicarea omului în locul lor. Glorificarea lui Traian Vuia nu înseamnă numai omagiul adus unui singur ins, ci întregii colectivități creatoare". Iată de ce credem cu adîncă convingere că pentru tineretul țării noastre, cunoașterea și cinstirea lui Traian Vuia, acest deschizător de drumuri în istoria civilizației, vestitor al vremurilor ce aveau să vină, reprezintă o adevărată datorie patriotică.

ION VALERIU POPA

...La „TU 104"

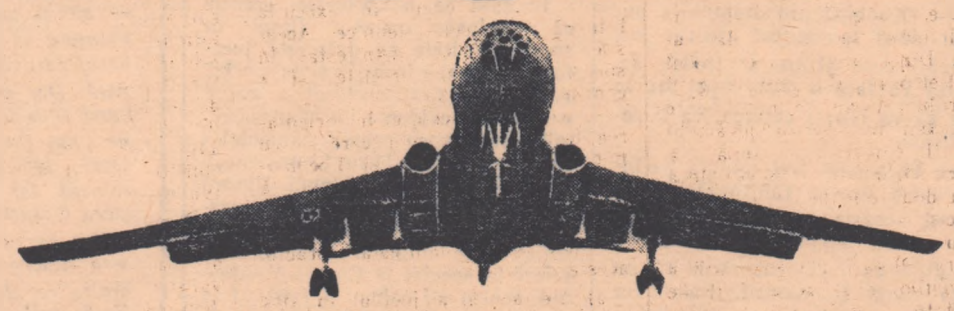

Concursuri cicliste de popularizare

Duminică s-au desfășurat pe șoseaua Giurgiului întreceri cicliste cu caracter de popularizare, organizate în bune condițiuni de comitetul C.F.S. al raionului Gh. Gheorghiu-Dej. S-au înregistrat următoarele rezultate: *avansați:* 1. Nicolae Grigore (Șc. tin.); 2. I. Baciu (Fl. r.); 3 Gh. Lăzărescu (Fl. r.); 4. Simion Ariton (Șc. tin.); 5. C. Slobozeanu (Știința). *Semicurse:* 1. Andrei Magdo; 2. Barbu Dumitru; 3. Ion Florian, toți de la C.C.A.: 4. Gh. Nițu (Știința); 5. Stan Petrică (Fl. r.). *Juniori:* 1. Eugen Roholtz (C.C.A.); 2. Adrian Tănase (Fl. r.); 3. D. Stănescu (Avîntul); 4. Șt. Ernes (Locom. Gr. Roșie). 5. Th. Ohanesian (Știința). *Fete:* 1. Aurelia Drăghici (Dinamo); 2. Azaleea Maxim (Fl. r.); 3. Maria Luțu (Voința); 4. Maria Pentea (Șc. tin.); 5. Lucia Jugănaru (Fl. r.). În proba pentru biciclete de oraș la start s-au prezentat din nou foarte puțini concurenți ceea ce trebuie să dea serios de gîndit. A cîștigat iarăși Victor Voloșin (Știința).

PRIMUL CONCURS DE CANOTAJ AL ANULUI

Canotorii timișoreni sînt primii care s-au întrecut, anul acesta, într-un concurs. Duminică, pe canalul Bega, ei au participat la o serie de întreceri, în cadrul cărora și-au verificat pregătirea în vederea apropiatelor campionate republicane. (După cum se știe, la 28 și 29 aprilie sînt programate pe Bega campionatele de fond la canotaj academic).

Întrecerile de duminică (2.000 metri, contra curentului) s-au desfășurat pe un timp friguros, cu vînt puternic. Iată rezultatele înregistrate:

Schif 8+1 băieți: 1. Voința; 2. Voința II, *Schiff 4+1 băieți:* 1. Știința; 2. Voința. *Schiff 2 băieți:* 1. Știința; 2. Progresul București *Schiff 2+1:* 1. Progresul; 2. Știința. *Schiff 4+1 fete:* 1. Progresul 2 Progresul II, *Caiac 1:* 1. Locomotiva; 2. Știința *Canoe 2 băieți:* 1. Progresul.

(El. Solomon, coresp.)

Ecourile Turneului F. I. F. A.
„CEI MAI BUNI: UNGURII ȘI ROMINII"

In ultimul joc din cadrul Turneului F.I.F.A. juniorii noștri au avut o comportare ireproșabilă din toate punctele de vedere. Dîrzi, combativi, extrem de disciplinați și sportivi, preocupați de joc și încă de un joc de înalt nivel tehnic, dar fără să ignoreze eficacitatea, reprezentanții noștri au căutat tot timpul mijloacele sportive pentru a-și impune jocul și a-și concretiza superioritatea prin goluri. Comportarea lor și jocul de clasă pe care l-au prestat le-au atras admirația publicului și a specialiștilor prezenți pe terenul Kinizsi. Această admirație din partea specialiștilor a fost exprimată nu numai prin aplauzele „la scenă deschisă" din timpul jocului ci și într-o serie de declarații și articole de presă, extrem de elogioase.

Astfel, Jacques Lecoq, trimisul special al ziarului belgian *„Les Sports"*, care a urmărit și anul trecut evoluția echipei noastre în cadrul Turneului F.I.F.A. organizat la Montecatini în Italia a comunicat telefonic ziarului său printre altele, următoarele:

„Cei mai buni: ungurii și rominii (subtitlu)

„Opinia aproape unanimă acordă primul loc ungurilor, al căror fotbal, spune Stanley Rous, „este un adevărat poem". Rominii nu le sînt însă inferiori. Noi i-am văzut bătînd pe austrieci cu 4—1 pe stadionul Kinizsi. Ei au realizat un joc, clar și rapid, extraordinar de orientat în adîncime...

„Rominii au fost mai buni decît în anul 1955 cînd au jucat în seria noastră..."

Prin ce și-a atras echipa noastră aceste cuvinte elogioase?

Fără discuție că numai prin jocul prestat în meciul decisiv cu Austria. Juniorii noștri au jucat la nivelul posibilităților lor reale, au jucat la fel ca în meciul amical cu C.C.A., dinaintea plecării lor la Budapesta. Jocul a fost curgător continuu și dinamic, ofensiv și eficace. Mingea a părăsit rareori suprafața solului. Toate pasele au pornit pe jos urmînd cele mai variate direcții, potrivit momentelor tactice sezisate de fotbaliștii noștri. Acțiunile au fost concepute din liniile de apărare, apoi dezvoltate cu măiestrie de seniori în adîncime, în continuă mișcare și finalizate cu multă îndemînare la poartă. Acest joc a destrămat tot sistemul defensiv pregătit cu grije de austrieci (cu doi stoperi și 3 halfi). Cu un astfel de joc, n-a fost nici o surpriză că rezultatul final s-a fixat la 4—1. Scorul putea fi chiar mai mare dacă echipa n-ar fi căzut în greșeala de a socoti meciul încheiat la 4—0 și de a nu mai insista.

Între acest final însă, și debutul echipei noastre în competiție, a fost o diferență destul de mare. Într-adevăr, juniorii noștri au avut un început slab. Stăpîniți de trac — explicabil prin numeroșii debutanți care alcătuiau reprezentativa noastră — și înfruntînd un adversar care a dat aproape tot ce a putut în partida cu noi, juniorii romini au făcut un joc modest la Györ, în compania echipei iugoslave. Nu s-au regăsit decît după pauză, dar nici atunci nu au acționat în măsura posibilităților lor. Linia de atac a fost compartimentul care a dezilUzionat în acest meci. Apărarea, în general, și-a făcut datoria. În partida următoare însă, la Salgotarjan, cu o excelentă echipă a R. P. Polone, reprezentanții noștri au marcat o accentuată revenire. În prima repriză, mai ales, echipa a funcționat bine și în atac. După pauză însă, lipsa de calm și de orientare precum și proasta dozare a efortului au dus la o scădere vizibilă, la o perioadă de panică din care și-a ieșit cu mare greutate, terminînd jocul bine, datorită unei pregătiri fizice mai bune. Și în acest meci, apărarea a fost compartimentul care a dat cel mai bun randament. În schimb, echipa s-a regăsit total în ultimul meci, cînd a și jucat aproape fără greșeală.

Dintre compartimente, apărarea a jucat constant bine, deși a fost deseori pusă în dificultate, dovadă cele 11 cornere acordate în cele trei jocuri. A știut să se „închidă" atunci cînd adversarul a atacat, să împiedece pe înaintașii adverși să intre în poziție de tras la poartă, dar a știut de asemenea să inițieze contra-atacuri rapide, folosind pasele lungi. Pregătirea tactică, orientarea pe teren mai lasă de dorit însă, mai ales atunci cînd este vorba să contracareze o tactică specială (cum a fost cazul cu centrul retras în jocurile cu iugoslavii și polonezii). De asemenea, tehnica individuală a unor jucători *(Tabarcea, Schweillinger)*, are nevoie de îmbunătățiri. Linia de atac a satisfăcut doar un meci și jumătate (cu Austria și R. P. Polonă). În rest a manifestat lipsuri de orientare și în tehnică. *Publik* n-a corespuns, dar nici *Dumitrescu* nu s-a ridicat prea mult la valoarea colegilor de compartiment. *Dridea*, foarte lent, a constituit o frînă în dezvoltarea rapidă a acțiunilor. *Mateianu* șters în primul joc și-a revenit total în ultimul. Trasul la poartă satisfăcător mai ales în meciul cu Austria (19 șuturi). O atenție specială trebuie să fie acordată în viitor îmbunătățirii pregătirii tehnice și tactice și mai ales pregătirii morale, pentru că echipa a avut în primele două partide momente de cădere și de nervozitate. Dacă ar fi să prezint un clasament al jucătorilor după comportare, m-aș opri asupra următorului: *1. Mihăilescu, Stancu, Anghel; 2. Mureșan, Sfetcu, Jenei; 3. Schweillinger, Raab, Mateianu, Văcaru; 4. Dridea, Dumitrescu, Tabarcea; 5. Publik.*

★

In concluzie, trebuie să subliniez comportarea foarte bună a reprezentativei noastre. Deși cu o formație nouă (dintre componenții echipei de anul trecut ne mai rămînînd decît doi juniori); deși i-a lipsit experiența întîlnirilor internaționale și deși se deplasa în ziua meciului cu autobusul pe distanțe de 128 și 125 km., reprezentativa de juniori a R. P. Romîne a reușit totuși, în primul rînd, să ofere spectacole fotbalistice de bună calitate și în al doilea rînd, să cucerească o victorie mărind prestigiul fotbalului romînesc peste hotare.

PETRE GAȚU

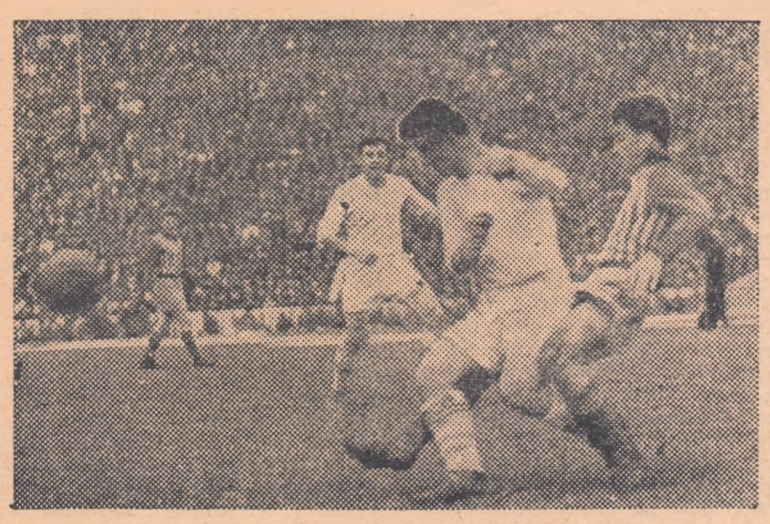

Unul din multele „duelurî" dintre Ene (stinga) şi Bratu (dreapta). De data aceasta Bratu i-a „suflat" mingea. Fază din meciul Dinamo Bucureşti—Progresul Bucureşti (3-1).

★ ★

Meciul tradiţional al fotbalului nostru

Dinamo Bucuresti — C. C. A. miine, pe stadionul „23 August"

IN DESCHIDERE: PROGRESUL BUCUREŞTI — LOCOMOTIVA BUCUREŞTI

La numai trei zile după un cuplaj „de zile mari", bucureştenii sînt „convocaţi" din nou — mîine — pe stadionul „23 August". Li aşteaptă iarăşi un program de mare interes în care vor evolua aceleaşi patru echipe bucureştene, „împerechiate" însă în mod diferit. In jocul principal al programului se întîlnesc într-un meci de mare tradiţie al fotbalului nostru, Dinamo Bucureşti şi C. C. A. Clasamentul ni le arată ca fiind cele mai în formă echipe ale noastre. Şi cifrele nu greşesc fiindcă într-adevăr, în etapele de pînă acum atît Dinamo cît şi — în special — C. C. A. s-au comportat constant. Dacă dinamoviştii au avut un început mai slab, în schimb în turneul din Belgia ei au arătat o revenire la adevărata lor valoare. Despre C.C.A, aşa cum s a mai scris, în actualul campionat s-a prezentat cu o concepţie nouă, superioară. Iată de ce sperăm ca jocul de mîine dintre echipa campioană şi deţinătoarea Cupei să ne olere — pe linia tuturor întrecerilor dintre ele din ultimi ani — un meci de valoare, aşteptat de altfel cu nerăbdare de zecile de mii de iubitori ai fotbalului din Capitală. Pentru întîlnirea de mîine s-au anunţat următoarele formaţii probabile:

DINAMO: *Uţu-Toma, Băcuţ II, Szökö-Călinoiu, Băcuţ I-Nifulescu, Nicuşor, Ene, Neagu, Suru.*

C. C. A.: *Voinescu-Zavoda II, Apolzan, Dumitrescu-Onisie, Bone-Cacoveanu, Constantin, Alexandrescu, Zavoda I, Tătaru.*

In al doilea meci al cuplajului, de fapt... primul în program, Progresul Bucureşti şi Locomotiva Bucureşti îşi dispută două puncte: în fond posibilitatea, pentru întîia echipă, de a reveni în prima jumătate a clasamentului sau pentru feroviari de a se menţine pe primele locuri. Jocul — împotriva ultimelor comportări ale Progresului — va fi interesant.

După neaşteptatul insucces din faţa echipei Dinamo Oraşul Stalin, Ştiinţa Timişoara se deplasează la Petroşani pentru a primi replica Minerului. Studenţii au însă serioase dificultăţi în alcătuirea înaintării: Ciosescu nu va reintra decît după reluarea campionatului, iar participarea lui Boroş la meciul de mîine este nesigură. Pe de altă parte, Bungescu şi Filip, înlocuitorii celor doi, nu au dat satisfacţie. După cum se vede, jocul de la Petroşani dă destule griji antrenorului Mladin. Minerul, care — aşa cum ne spunea jucătorul Farcaş II (prezent pe tuşă la meciul cu Dinamo) — putea pleca chiar cu două puncte de la Bacău, este decis — în sfîrşit — să şi cîştige un meci!

Flacăra Ploeşti primeşte vizita dinamoviştilor din Bacău. Faţă de ineficacitatea manifestată de ploeşteni la Oradea, meciul se anunţă echilibrat.

Flamura roşie Arad are o misiune dificilă la Oraşul Stalin, unde Dinamo — reconfortat după victoria de la Timişoara — îi poate face clipe grele. In sfîrşit, la Timişoara, Locomotiva, care va folosi echipa de duminică, va avea de asemenea o misiune dificilă în faţa Ştiinţei Cluj.

Reamintim că jocurile de mîine încep la ora 16,30. Programul din Capitală, de pe stadionul „23 August", este următorul: ora 14,45: Progresul Bucuresti - Locomotiva Bucureşti; ora 16,30: Dinamo-C.C.A.

CAMPIONATUL REPUBLICAN DE JUNIORI

SERIA I: Avîntul Fălticeni — Fl. roşie Buhuşi 1-2 (1-0); Avîntul Piatra Neamţ — Dinamo Dorohoi 7-0 (4-0); Fl. roşie Burdujeni — Progresul Rădăuţi 5-1 (2-1); Locomotiva Paşcani — Dinamo Bacău 3-0 (0-0).

SERIA A II-a: Progresul Iaşi — Flacăra Moineşti 4-4 (3-1); Voinţa Tecuci — Locomotiva Iaşi 1-5 (1-1).

SERIA A III-a: Flacăra Cîmpina — Tînărul Dinamovist II Bucureşti 8-0 (2-0); Progresul F.B. — Metalul Brăila 13-0 (5-0); Dinamo Galaţi — Flacăra Ploeşti 0-6 (0-4); Metalul Sinaia — Flacăra Moreni 1-5 (1-4); Metalul Tîrgovişte — Ştiinţa Galaţi 5-0 (2-0).

SERIA A IV-a: CCA — Locomotiva Bucureşti 1-3 (1-3); Metalul Bucureşti — Progresul CPCS 1-2 (1-1); Metalul Constanţa — Fl. roşie Giurgiu 1-1 (1-0).

SERIA A V-a: Metalul 1 Mai Ploeşti — Ştiinţa Bucureşti 0-1 (0-0); Tînărul Dinamovist Piteşti — Locomotiva Craiova 7-0 (2-0).

SERIA A VI-a: Locomotiva Timişoara — Locomotiva Tr. Severin 3-0 (3-0); Metalul Oţelul Roşu — Minerul Petroşani 0-3 (0-3); Metalul Reşiţa — Progresul Timişoara 1-1 (1-1); Ştiinţa Timişoara — Minerul Lupeni 4-1 (1-1).

SERIA A VII-a: Recolta Salonta — Metalul Oradea 1-2 (0-1); Locomotiva Oradea — Fl. roşie UTA Arad 0-4 (0-2); Progresul Oradea — Fl. roşie 7 Noiembrie Arad 7-0 (2-0); Locomotiva Arad — Metalul Arad 0-3 (0-1).

SERIA A VIII-a: Recolta Carei — Progresul Turda 2-4 (1-2); Locomotiva Cluj — Fl. roşie Cluj 3-2 (1-0); Ştiinţa Cluj — Progresul S. Mare 12-0 (6-0); Minerul B. Mare — Metalul C. Turzii 1-0 (0-0).

SERIA A IX-a: Avîntul Tg. Mureş — Avîntul Reghin 2-3 (2-3); Flacăra Mediaş — Constructorul Turda 3-1 (3-0); Dinamo Tg. Mureş — Tînărul Dinamovist Oraşul Stalin 1-3 (0-1).

SERIA A X-a: Progresul Sibiu — Metalul Hunedoara 6-2 (1-2); Metalul 108 — Fl. roşie Rm. Vîlcea 7-0 (1-0); Flacăra 14 — Metalul Steagul roşu Oraşul Stalin 0-9 (0-3); Metalul Uz. Tractoare Oraşul Stalin — Metalul 131, 5-1 (2-1).

SCURTĂ PRIVIRE ASUPRA COMPORTĂRII ECHIPELOR DE CATEGORIA A

Au trecut patru etape de la începerea campionatului categoriei A. Fără a se putea face o caracterizare generală şi definitivă asupra comportării echipelor noastre fruntaşe în acest an, întîlnirile de pînă acum ne-au permis unele observaţii cu privire la modul cum s-au pregătit formaţiile de categoria A.

1. Timpul relativ scurt la care se referă observaţiile noastre.

2. Numeroasele greutăţi obiective care au împiedecat o normală pregătire a echipelor (timp nefavorabil, terenuri improprii, etc.).

Inainte de a arăta deficienţele echipelor şi antrenorilor noştri, trebuie însă să subliniem şi părţile pozitive din munca lor. Este necesar să vorbim, înainte de toate, de munca entuziastă pe care o desfăşoară în acest an antrenorii noştri. Conducătorii tehnici ai echipelor noastre au înţeles să-şi ducă munca pe baza obiectivelor din îndrumarul elaborat de Direcţia Fotbal, realizîndu-se în acest sens o activitate în general destul de bine planificată.

Se poate afirma că echipele au o bună pregătire fizică, în ce priveşte viteza şi rezistenţa, meciurile disputate pînă acum fiind susţinute, în majoritatea lor, într-un ritm viu, caracteristic fotbalului modern. Un aspect pozitiv care a ieşit de asemenea în evidenţă a fost acela că marea majoritate a jucătorilor din categoria A au privit cu seriozitate misiunea ce le revine, dovedind astfel că înţeleg răspunderea ce o au faţă de realizarea unui progres în fotbalul nostru.

Aşa cum arătam, deficienţele din activitatea de pînă acum a fotbaliştilor noştri fruntaşi sînt totuşi destul de numeroase. Iată-le pe cele mai importante:

— Nivelul scăzut în execuţia tuturor procedeelor tehnice. Această deficienţă s-a manifestat în special din lipsa preciziei şi a conţinutului tactic.

— Grave deficienţe în orientarea tactică a echipelor care — cu mici excepţii (C.C.A. şi Locomotiva Bucureşti) — au arătat că nu au progresat cu nimic faţă de anul 1955.

Cum s au manifestat practic aceste lacune?

a) Desfăşurarea jocului în atac este dusă la întîmplare.

b) Cu toate că are tendinţe de a deveni ofensiv, jocul continuă să fie lipsit de calitate, prin faptul că ori se mai trimit pase decisive la întîmplare, fără a fi folosite combinaţiile cu participarea succesivă a compartimentelor, ori — dacă se utilizează aceste combinaţii — ele se desfăşoară fără nici un orizont, lateral sau înapoi.

c) Jocul nu se desfăşoară pe aripi, ci mai mult pe centru şi nu este destul de variat. Jucătorii nu folosesc raţional tot terenul — în lăţime şi adîncime — provocînd astfel aglomerări în anumite porţiuni de teren.

d) Lipsesc colaborarea şi sprijinul reciproc între jucători. In desfăşurarea jocului acţionează de regulă doar 2—3 jucători care nu pot străpunge — fireşte — apărările adverse. Ceilalţi jucători fără minge, au o atitudine pasivă faţă de desfăşurarea fazelor, necolaborînd astfel la realizarea unor acţiuni curgătoare.

e) Aceste cîteva aspecte, privite însă în ansamblu, generează cele mai mari deficienţe ale liniilor noastre de atac: lipsa de finalitate şi ineficacitatea. In faza finală aspectul este următorul: — ritmul de joc se reduce aproape complet; — se produc aglomerări provocate îndeosebi de jocul incorect al extremelor care se deplasează către mijloc; — ia naştere jocul lateral sau chiar înapoi. In asemenea condiţii eficacitatea nu poate decît să scadă.

f) In apărare, jocul este mai corect în ceea ce priveşte plasamentul jucătorilor. Ei păcătuiesc însă prin aceea că nu iniţiază permanent atacuri, jucînd întîmplător; mai trist este că unele echipe au aceeaşi atitudine retrogradă, atît de mult criticată, folosind, pentru obţinerea cu orice preţ a rezultatului, mijloace incorecte care împiedică direct calitatea jocului.

g) Schimbarea nejustificată a formaţiilor. (Ex.: Flamura roşie Arad, Ştiinţa Timişoara, Progresul Oradea).

Iată acum o scurtă caracterizare a comportării echipelor.

C.C.A.: este echipa care a arătat încă de la ultimul joc de verificare o formă satisfăcătoare. Calitatea cea mai importantă a echipei este că joacă organizat, gîndit, componenţii ei dovedind astfel cunoaşterea sarcinilor ce le revin atît în atac, cît şi în apărare. Intre compartimente există un echilibru perfect. A folosit aceeaşi formaţie în toate jocurile, făcînd schimbări numai în postul de portar şi atunci cînd a fost silită de accidente. (Cazurile Constantin, Zavoda II). Unii jucători au avut însă scăderi în timpul meciurilor: Alexandrescu, Zavoda I, Ivănescu.

Dinamo Bucureşti: echipa noastră campioană a arătat în jocurile de la începutul campionatului o valoare sub posibilităţile ei. Credem că lipsa cea mai mare care a generat această comportare se datoreşte stării de automulţumire manifestată de unii jucători în perioada de pregătire şi care a influenţat conştiinciozitatea lor la antrenamente. In turneul din Belgia şi în meciul cu Progresul echipa a dovedit că se găseşte în ascendenţă.

Locomotiva Bucureşti: o formaţie care a avut o comportare bună progresînd în calitatea jocului de la etapa I la a IV-a. Are o concepţie sănătoasă; joacă simplu, într-un ritm foarte iute, variat, folosind mult extremele. In primele două etape apărarea s-a dovedit închegată. Nu este încă rezolvată formula liniei de atac.

Flamura roşie Arad: comportarea arădanilor a lăsat de dorit. Ei joacă sub valoarea normală, unii dintre fotbalişti avînd lipsuri chiar în pregătirea fizică. Jocul este desfăşurat la întîmplare.

Locomotiva Timişoara: la această formaţie s-a observat o orientare complet greşită, manifestată şi în trecut, şi care continuă să existe. Cu lotul de jucători pe care îl are la dispoziţie ar putea avea comportări mai bune decît cele de pînă acum. **Jocul actual este o curată vînătoare după cele 2 puncte** şi nu poate aduce un progres în fotbal. Jucători ca: Bădeanţu, Covaci, Avasilichioaie, etc. caută obţinerea de avantaje în joc prin mijloace nepermise, împingeri, ţineri, simulări, etc. Alţii, ca Ferenczi şi Ivanenco, practică un joc dur, periculos, iar Ţigăniuc îşi scuipă adversarii. Aceste manifestări trebuie stîrpite imediat, fiindcă altfel echipa nu va progresa sub nici un aspect.

Ştiinţa Cluj şi Ştiinţa Timişoara: echipa din Cluj nu a avut antrenor si din această pricină s-au înregistrat mari lipsuri în comportarea ei. Ea continuă să desfăşoare un joc bazat pe forţă şi elan însă cu numeroase greşeli tehnice şi de orientare tactică. Ştiinţa Timişoara joacă sub posibilităţile reale cu toate că are la dispoziţie un lot valoros.

Progresul Bucureşti: echipa este cu mult sub valoarea manifestată în campionatul trecut. Cauzele sînt izvorîte din starea morală care există în echipă, o mare contribuţie negativă avînd în această direcţie şi Ozon. Conducerea şi antrenorii au greşit cînd au tolerat acestui jucător tot felul de manifestări. Această situaţie a dus la o mare tensiune nervoasă a jucătorilor şi antrenorilor. In partida cu Flamura roşie Arad, formula atacului a fost modificată de 5 ori. De ce? Măsurile luate de conducerea secţiei — după 3 etape — constituie un bun început.

Minerul Petroşani: a reuşit să aibă o comportare mulţumitoare pînă acum. Acest progres a fost posibil datorită muncii intense dusă de antrenori şi jucători, cu adevărat sprijiniţi de colectivul şi conducerea secţiei de fotbal. Are deficienţe în atac, în ceea ce priveşte finalitatea acţiunilor.

Flacăra Ploeşti: această echipă a manifestat o serie de lipsuri care sînt izvorîte din mentalitatea existentă în echipă provocată de cîţiva jucători certaţi cu morala şi disciplina sportivă: Drăgan, Peret, etc. Au fost luate măsuri şi sperăm ca abaterile să fie eliminate.

Progresul Oradea: datorită lotului, care are în componenţa sa jucători cu reale posibilităţi, ultimele ieşiri ale echipei au constituit o surpriză neplăcută. Se impune, de urgenţă, o mai mare atenţie şi exigenţă în procesul de antrenament. Disciplina lasă de dorit. Unii jucători au atitudini incorecte (Florea: lovirea intenţionată a adversarului; Caricaş: atitudini de vedetă).

Dinamo Bacău: echipa are jucători tineri, cu mari resurse fizice, constatate de altfel în jocurile de pînă acum. Trebuie însă îmbunătăţită tehnica şi orientarea în joc a echipei către acţiuni mai constructive, cu execuţii tehnice precise.

Dinamo Oraşul Stalin: pînă acum echipa a arătat o îmbunătăţire în direcţia orientării tactice. Există însă aici o lipsă evidentă, caracteristică acestei formaţii datorită unei influenţe mai vechi: un joc de pase scurte şi laterale. Acţiunile se desfăşoară pe centru iar în faza finală pe extreme, total neindicat.

Faţă de toate aceste constatări se impun următoarele măsuri:

1. Respectarea îndrumarului întocmit la începutul activităţii, mai ales în privinţa indicaţiilor metodico-tehnice.

2. Luarea de măsuri pentru îmbunătăţirea orientării tactice a echipelor şi mai ales a liniilor de atac, urmărindu-se următoarele obiective:

— Prestarea unui joc constructiv, pornit chiar de la linia de fund prin pase utilizabile, folosindu-se combinaţii la care să participe succesiv toate compartimentele.

— Desfăşurarea jocului pe aripi, în mod variat, într-un ritm rapid, curgător.

— Folosirea demarcărilor raţionale, prin utilizarea întregii lăţimi şi adîncimi a terenului; joc corect al centrului atacant şi al extremelor.

— Sprijinirea acţiunilor de către mai mulţi jucători, raţional, fără aglomerări.

— MARIREA RITMULUI IN FAZA FINALA, CU PATRUNDERI ŞI EXECUŢII HOTARITE ŞI PRECISE.

— Exersarea procedeelor tehnice, urmărindu-se precizia şi conţinutul lor tactic pe posturi, precum şi trasul la poartă prin antrenamente individualizate.

— Preocupare pentru joc de calitate, în care să fie prezentă şi lupta, însă numai prin folosirea celor mai corecte mijloace.

Recomandăm cu toată seriozitate antrenorilor echipelor de categoria A să privească cu sinceritate lipsurile propriilor formaţii, şi să fie pe deplin convinşi că prin respectarea şi aplicarea instrucţiunilor date în legătură cu pregătirea echipelor pot remedia deficienţele semnalate. In perioada de întrerupere să se lucreze intens pe baza unui program judicios alcătuit.

GHEORGHE POPESCU
antrenor de stat

Erată

Publicăm în rîndurile de mai jos programul etapei din 15 aprilie a.c. a seriei a III-a a campionatului categoriei C la fotbal, care este următorul:

Minerul Baia Mare—Progresul Cluj; Reprezentativa Tîrnăveni—Dinamo Tg. Mureş; Avîntul Topliţa—Recolta Carei; Flamura roşie Sf. Gheorghe—Constructorul Turda; Locomotiva Oradea—Metalul Oradea; Avîntul Sighet — Recolta Salonta; Flamura roşie Cluj nu are meci în această etapă.

Rectificăm astfel grava eroare tehnică apărută în numărul trecut al ziarului nostru.

La concursul nr. 14 din 8—IV au fost depuse 1.005.775 buletine.

In urma omologării buletinelor depuse au fost stabilite următoarele premii:

Premiul I: 41 buletine cu 11 rezultate, revenind fiecăruia cîte 5.826 lei.

Premiul II: 633 buletine cu 10 rezultate, revenind fiecăruia cîte 452 lei.

Premiul III: 5.297 buletine cu 9 rezultate revenind fiecăruia cîte 81 lei.

AMĂNUNTE PENTRU CONCURSUL SPECIAL DIN 11 APRILIE 1956

I. Progresul Buc.-Locomotiva Buc.
S-au întîlnit în 1952 şi rezultatele au fost 1-0 şi 0-7.

II. Dinamo Buc.-C.C.A. Buc.
Un cunoscut derbiu bucureştean
In 1950: 2-2, 1-0; 1951: 1-2, 6-2; 1952: 1-1, 1-0; 1953: 2-1, 3-1; 1954: 0-0, 2-2; 1955: 0-0, 2-1.

Pronosport

III. Locomotiva Timişoara-Ştiinţa Cluj
1951: 2-1, 1-3; 1952: 0-0, 1-3; 1953: 2-0, 2-0; 1954: 3-1, 0-0; 1955: 1-1, 1-1.

IV. Din. Oraşul Stalin-Fl. roşie Arad
1951: 2-2, 0-3; 1952: 3-0, 1-1; 1953: 2-2, 2-1; 1954: 0-2, 2-0; 1955: 2-1, 1-1.

V. Minerul Petroşani-Ştiinţa Timişoara
1951: 5-0, 1-1; 1953: 0-1, 2-0; 1954: 1-1, 3-1; 1955: 1-0, 1-3.

VI. Flacăra Ploeşti-Dinamo Bacău
Nu s-au întîlnit în campionatul trecut.

VII. Dinamo Bîrlad-Flamura roşie Burdujeni
1954: 2-2, 2-3; 1955: 1-1, 1-1.

VIII. Ştiinţa Buc. -Metalul St. roşu Oraşul Stalin
Anul trecut 1-0, 1-0.

IX. Progresul C.P.C.S.-Ştiinţa Iaşi (cat. B)
Anul trecut au activat în serii diferite. In clasament, Progresul C.P.C.S. ocupînd locul 8 în seria I iar Ştiinţa Iaşi locul 6 în seria III.

X. Dinamo 6 Buc.-Progresul Focşani
Avantajul terenului îşi va spune cuvîntul în acest meci.

XI. Loc. Craiova-Metalul Oţelul roşu (cat. C)
In primele două etape: Loc. Craiova-Locomotiva Simeria 2-0. Flamura roşie R. Vîlcea-Locomotiva Craiova 3-1; Metalul Oţelul roşu-Metalul 108: 2-0.

XII. Ştiinţa Galaţi-Dinamo Galaţi
Ştiinţa Galaţi-Progresul Iaşi 2-0. Flamura roşie Buhuşi-Dinamo Galaţi 1-0. Voinţa Tecuci-Ştiinţa Galaţi 0-2, Dinamo Galaţi-Victoria Tecuci 2-1.

Din nou nivel scăzut în jocul baschetbalistelor

Nu se poate spune că în ultimele etape ale campionatelor republicane de baschet s-au putut face constatări mai puţin neplăcute, decît cele din întrecerile desfăşurate cu aproape două luni în urmă, în primele etape. Pare neverosimil, şi totuşi nivelul tehnic al întîlnirilor s-a ridicat cu foarte puţin peste valoarea înregistrată în primele etape, iar la unele meciuri disputate chiar între echipe fruntaşe am putut observa o scădere în comportare de-a dreptul îngrijorătoare. De fapt, aceste aprecieri se referă în special la comportarea echipelor feminine fruntaşe în clasament. După cum se ştie, în ultimele etape am avut prilejul să vedem „la lucru" cele mai bune echipe ale ţării, întrecîndu-se între ele pentru a decide ierarhia primelor clasate. Era normal, deci, să ne aşteptăm să vedem partide interesante, de înalt nivel tehnic şi tactic care să reflecte preocuparea antrenorilor şi jucătoarelor pentru o cît mai bună pregătire, să observăm rezultatele antrenamentelor din perioada pregătitoare şi ale învăţămintelor trase din cursul etapelor trecute. Din toate acestea nu am văzut însă nimic. Fiecare meci „cheie" ne-a furnizat o deziluzie sub aspectul valorii tehnice. Intîlnirea Ştiinţa I.C.F.—Locomotiva Bucureşti s-a încheiat cu un scor care oglindeşte prin el însuşi gradul de „pregătire" a jucătoarelor: 25—20!!! La meciul Constructorul Bucureşti — Ştiinţa Ministerul Învăţămîntului, disputat în ultima etapă, spectatorii au putut asista la o evoluţie a scorului care reflectă de asemenea valoarea cu totul necorespunzătoare a echipelor feminine. Constructorul a condus cu 11—2, apoi i s-au înscris 11 puncte şi scorul a devenit 11—13!!! şi din nou Constructorul şi-a „revenit" şi a înscris şapte puncte la rînd. Cum au fost înscrise aceste serii de puncte? In urma unor pase imprecise, care au permis intercepţii după intercepţii şi contraatacuri.

Despre unul din motivele acestei slabe comportări am mai scris. Este vorba de lupta cu orice preţ pentru victorie, impusă de conducerea colectivelor şi resimţită de nervii jucătoarelor. Dar iarăşi este adevărat că nervozitatea excesivă contribuie la scăderea valorii tehnice a unei partide, dar aceasta nu înseamnă o scuză valabilă în întregime pentru comportarea baschetbalistelor noastre fruntaşe. Faptul că o stare nervoasă neobişnuită (revenită de fapt la fiecare meci important) a putut influenţa în aşa mare măsură valoarea jucătoarelor, reflectă atît o defectuoasă pregătire morală şi de voinţă, cît şi o insuficientă pregătire tehnică şi tactică. Pierderea îndemînării nu poate surveni decît atunci cînd nu este desăvîrşită, cînd nu este realizată în condiţiuni reale, cît mai apropiate de joc. Iată de ce considerăm că modul şi gradul de pregătire a echipelor fruntaşe din ţara noastră sînt necorespunzătoare şi trebuie să formeze obiectul unor serioase analize.

D. ST.

★

După ultimele etape, clasamentele campionatelor republicane de baschet se prezintă astfel:

FEMININ

1. Constructorul Buc.	8	7	1	509:328	15
2. Ştiinţa ICF Buc.	8	7	1	468:301	15
3. Şt. Min. Inv. Buc.	8	6	2	551:427	14
4. Locomotiva Buc.	8	6	2	360:273	14
5. Progresul Oradea	8	5	3	452:417	13
6. Progresul Tg. Mureş	8	3	5	368:423	11
7. Fl. roşie Oradea	8	2	6	334:453	10
8. Voinţa Or. Stalin	8	2	6	332:463	10
9. Ştiinţa Cluj	8	1	7	288:414	9
10. Metalul Cluj	8	1	7	271:444	9

MASCULIN

1. Dinamo Buc.	7	7	0	573:362	14
2. C.C.A.	7	7	0	487:331	14
3. Locom. PTT Buc.	7	5	2	474:384	12
4. Ştiinţa ICF Buc.	7	4	3	403:400	11
5. Progr. Tg. Mureş	7	3	4	407:473	10
6. Dinamo Oradea	7	3	4	430:426	10
7. Constructorul Cluj	7	3	4	410:404	10
8. Progr. Arta Buc.	7	3	4	396:457	10
9. Progr. IMF Cluj	7	2	5	343:418	9
10. Ştiinţa Timişoara	7	2	5	342:421	9
11. Dinamo Tg. Mureş	7	2	5	419:502	9
12. Progr. Cr. Stalin	7	1	6	321:517	8

Joi, la Cluj, încep campionatele de scrimă pentru juniori

Peste 2 zile, Clujul găzduieşte cea mai importantă competiţie a scrimerilor juniori: *finalele campionatului republican individual*. Pregătirile trăgătorilor şi organizatorilor au intrat, de acum, în faza finală. Sala „Ianoş Herbak", locul de desfăşurare a întrecerilor, a îmbrăcat haina de sărbătoare. Arbitrii şi tehnicienii comisiei de organizare sînt pregătiţi, iar clujenii sînt gata să-şi primească oaspeţii. Concursul începe joi cu proba de floretă băieţi, în continuare desfăşurîndu-se: *vineri*-floretă fete, *sîmbătă*-spadă (pentru prima dată introdusă în campionatul juniorilor), iar *duminică*-sabie.

Intre timp, în majoritatea centrelor din ţară a avut loc prima etapă a campionatului: *faza orăşenească*. In Bucureşti, această etapă a avut loc sîmbătă şi duminică.

Peste 40 de scrimeri şi scrimere şi-au disputat titlul de campion junior al Capitalei şi, totodată, un loc fruntaş care să le permită calificarea în etapa finală. Asalturile au plăcut spectatorilor prin dîrzenia cu care s-au disputat şi prin dorinţa de victorie manifestată de fiecare concurent în parte. Dintre participanţi o frumoasă impresie au lăsat reprezentanţii cercului „Tînărul Dinamovist" (antrenor, Raul Dristoreanu) care, deşi sînt în antrenament numai de cîteva luni, au dovedit totuşi o bună pregătire. De asemenea, juniorii Centrului de Antrenament din Capitală au avut o comportare remarcabilă. Am reţinut în mod special puterea de luptă şi pregătirea tehnică a trăgătorilor: Mihai Maxim (T.D.), Paul Ionescu (Voinţa), Sorin Buşe (T.D.), Teodor Şerbănescu (Progresul F.B.), N. Rizea (T.D.) şi a trăgătoarelor: Letiţia Şucu (T.D.) şi Valeria Luthman (Centrul de Antrenament)

In urma disputării celor patru probe au fost întocmite clasamentele: *floretă fete:* 1. *L. Şucu* (T.D.) 7 v., 2. F. Vasilescu (T.D). 5 v., 3. V. Luthman (C.A.) 5 v., 4. T. Gheorghe (T.D.); *floretă băieţi:* 1. *M. Maxim* (T.D.) 7 v., 2. C. Nicolae (Progresul F.B.) 5 v., 3. P. Ionescu (Voinţa) 5 v., 4. S. Buşe (T.D.) 4 v.; *sabie:* 1. *Th. Şerbănescu* (Progresul F.B.) 7 v., 2. N. Rizea (T.D.) 6 v., 3. C. Căpruciu (T.D.) 4 v., 4. I. Varlaam (T.D.) 4 v. (Primii patru clasaţi în fiecare probă participă la turneul final de la Cluj).

Din Cluj, subredacţia noastră ne comunică următoarele rezultate din etapa orăşenească a campionatului de juniori: *floretă băieţi:* 1. *Sabin Pop* (Dinamo) 8 v., 2. A. Tapalagă II (Progresul) 7 v., 3. A. Gurath II (Şcoala de tineret) 6 v., 4. T. Kari (Şc. tineret) 5 v., 5. A. Juhasz (Şc. tineret) 4 *v.; floretă fete:* 1. I. Kapdebo (Progresul) 5 v.; 2. A. Adorjan (Progresul) 4 v., 3. A. Sebessy (Dinamo) 3 v., 4. D. Olteanu (Progresul) 2 v., S. Fogossy (Dinamo) 1 v.; *sabie:* 1. *N. Ghilezan* (Progresul) 3 v., 2. L. Rohony (Dinamo) 1 v., 3. E. Szolt (Şc. tineret) 1 v.; *spadă:* 1. *Şt. Sinko* (Progresul); 2 v., 2. L. Szoci (Progresul); 1 v., 3. P. Gereb (Şc. tineret) 1 v.

Cezar Niculescu (Locomotiva P.T.T.) intră în posesia mingii. Îl supraveghează tizul său de la Dinamo, Dan Niculescu.

(Foto: MAX BANUŞ)

DUPĂ PRIMUL „EXAMEN" ÎN AER LIBER AL ATLEŢILOR

Atunci cînd a fost întocmit calendarul competiţional pentru acest an, desigur că nimeni nu s-a gîndit că în zilele de 7 şi 8 aprilie — cînd a fost programată deschiderea sezonului de pistă, prin concursul republican de primăvară — timpul va fi atît de rău încît să poată stînjeni eforturile atleţilor participanţi. Şi, într-adevăr, condiţiile în care s-au desfăşurat întrecerile primului concurs oficial în aer liber au fost cît se poate de grele. Timpul neprielnic din lunile februarie şi martie a împiedicat ieşirile în aer liber, iar apoi, cînd timpul s-a îmbunătăţit, atleţii tot nu au putut trece la antrenamente pe pistă, întrucît cele mai multe stadioane, fiind prost gospodărite, au fost lăsate cu pistele acoperite de zăpadă. In aceste condiţiuni, cei mai mulţi dintre atleţi şi-au făcut prima ieşire pe pistă cu ocazia concursului republican de primăvară. Totul ar fi fost bine şi aşa (cu atît mai mult cu cît pista stadionului Tineretului fusese atent pregătită pentru concurs), dar în zilele întrecerilor timpul a fost complet neprielnic, răsturnînd multe socoteli. Iată de ce, rezultatele acestui prim concurs al anului 1956 trebuie privite şi apreciate ca atare şi iată de ce putem constata că — în general — rezultatele atleţilor şi atletelor noastre au arătat că pregătirea efectuată de ei pînă acum a fost la înălţime şi că va putea da roadele aşteptate chiar la primele concursuri ce vor veni. Abia atunci se va putea judeca, obiectiv felul în care au ştiut să muncească şi au muncit atleţii noştri, calitatea acestei munci de pregătire. Dar şi aşa, după acest prim concurs, putem remarca faptul că la multe probe (ne gîndim în special la acelea care s-au desfăşurat în aer liber) au fost obţinute cîteva performanţe superioare, în majoritatea cazurilor, celor înregistrate în anii trecuţi în aceeaşi perioadă a anului. La 800 m. — de exemplu — Zoltan Vamoş s-a prezentat bine pregătit şi cu o concepţie nouă despre tactica alergării, ducînd trena cursei de la început şi pînă la 750 m. unde a fost întrecut de Mihaly, care însă nu a ieşit nici un moment să conducă în cursă. În schimb, acest lucru l-au făcut, pe rînd, cei mai buni dintre participanţii la 5.000 m. şi rezultatele s-au văzut. In nici o altă cursă pînă acum (în aprilie), nu au putut fi înregistraţi 12 atleţi sub 16:00,0, dintre care primii doi sub 15 minute. Merită a fi subliniată comportarea lui V. Pop, C. Grecescu, T. Strzelbiscki, I. Bădici şi I. Velicliu (acesta a marcat un progres de peste 20 sec. faţă de cel mai bun rezultat al său din 1955).

Rezultate promiţătoare au marcat: A. Demeter şi Gh. Popescu la suliţă; C. Dumitru la ciocan; E. Vilsan la disc; D. Bîrdău la 1.500 m.; Al. Sicoe şi I. Luţă la 200 m.; N. Pasciuc, E. Buda şi G. Mogoş la 800 m.; D. Paraschivescu, H. Răcescu (care a reintrat cu acest prilej) şi M. Neagu la 10 km. marş.

Faţă de felul în care s-au comportat cei mai mulţi dintre atleţii fruntaşi, aşteptăm cu încredere evoluţia lor viitoare.

ROMEO VILARA

ARAD (prin telefon). — In pauza meciului de fotbal desfăşurat duminică în localitate, cîţiva atleţi au participat la probe demonstrative. Iată rezultatele: *100 m.:* Ion Wiesenmayer 11,4; Ion Opriş 11,6; *200 m.:* Lothar Marks 23,0; Ilie Savel 23,2; *2 km. marş:* Nicolae Liga 9 06,8; Ion Baboe 9:20,0; *ştafeta 4+3+2+100 m.:* echipa Savel, Marks, Wiesenmayer, Opriş 2:03,6. Timpul a fost frumos, dar friguros.

St. Weinberger, corespondent

Primul concurs de pentatlon din acest an

Săptămîna trecută a avut loc în Capitală primul concurs de pentatlon modern din acest an. Intrecerea a fost organizată în condiţii de iarnă, adică proba de călărie, în loc să se desfăşoare pe teren variat în aer liber, a avut loc în manej. Concursul a avut drept scop să verifice gradul de pregătire tehnic, tactic, fizic şi moral-volitiv al pentatloniştilor. Comportarea concurenţilor şi rezultatele au arătat că pentatloniştii bucureşteni au atins în cea mai mare măsură obiectivele de pregătire propuse pentru perioada de iarnă, cu toate că timpul nefavorabil a îngreunat simţitor antrenamentele în special la tir şi atletism. Pregătirea moral-volitivă a acestor concurenţi nu este deocamdată corespunzătoare. La tir şi scrimă ei au arătat o stare de emotivitate exagerată, lipsă de stăpînire de sine şi uneori chiar neîncredere în forţele proprii. Din această cauză, rezultatele înregistrate sînt inferioare posibilităţilor lor actuale tehnice şi fizice. Această emotivitate de care dau dovadă pentatloniştii noştri este cauzată de lipsa de concursuri. In perioada care a trecut, ei n-au fost suficient angrenaţi în întreceri de scrimă şi de tir, în cadrul cărora să capete rutina de concurs necesară, precum şi încredere în forţele lor. Se impune ca pe viitor să fie introduse în programul de pregătire al pentatloniştilor, cît mai multe concursuri de tir şi scrimă, în aşa fel încît pentatloniştii să se poată întrece cu cei mai buni sportivi din discipline'e respective.

In proba de călărie, concurenţii au manifestat mai multă siguranţă, îndemînare şi curaj în conducerea calului. De asemenea, toţi pentatloniştii sînt într-un progres simţitor atît în privinţa conducerii calului pe parcurs cît şi în aceea a stilului de săritură. La nataţie, proba la care pentatloniştii bucureşteni aveau multe lipsuri, obţinînd rezultate inferioare faţă de performanţele de la celelalte discipline sportive, rezultatele actuale sînt mult îmbunătăţite. Ele pot fi însă ameliorate dacă se va insista asupra perfecţionării startului şi în special a întoarcerilor.

In cadrul concursului au fost obţinute următoarele rezultate pe puncte: **călărie:** 1—7. V. Manciu, C. Vena, V. Teodorescu, W. Roman, D. Popescu, A. Stoenescu şi A. Bruja — 1000 puncte; **scrimă:** 1. A. Bruja — 954 p., 2. V. Teodorescu — 862 p., 3. D. Ţintea — 724 p., 4. W. Roman — 678 p., 5-7. C. Vena, V. Manciu şi D. Popescu — 632 p.; **tir:** 1. V. Manciu — 880 p., 2. D. Popescu — 800 p., 3. D. Ţintea — 780 p., 4. C. Vena — 740 p., 5. A. Stoenescu — 720 p., 6. R. Iorgulescu — 580 p.; **înot:** 1. G. Cociuban — 1050 p., 2. D. Ionescu — 940 p., 3. D. Ţintea — 920 p. 4. A. Stoenescu — 915 p., 5. V. Manciu — 840 p., 6. C. Vena — 835 p.; **atletism:** 1. D. Popescu — 1000 p., 2. A. Bruja — 970 p., 3. V. Teodorescu — 964 p., 4. P. Pufan — 940 p., 5. C. Vena — 922 p., 6. W. Roman — 916 p. **clasament general:** 1. V. Manciu — 4250 p., 2. D. Popescu — 4247 p. 3. C. Vena — 4129 p., 4. D. Ţintea — 4095 p., 5. A. Stoenescu — 3988 p., 6. A. Bruja — 3964 p.

In completarea cronicilor de handbal

GRANDOARE ŞI... DECADENŢA

Poate pare cam exagerat acest subtitlu, dar el etichetează de minune situaţia actuală a unora dintre echipele noastre fruntaşe de handbal. Nu este vorba numai de campioana de anul trecut, C.C.A., care ilustrează în modul cel mai concludent binecunoscuta expresie (anul acesta, echipa n-a cîştigat nici un meci), ci şi de alte formaţii fruntaşe în clasamentul final al anului trecut. Aşa de pildă, Flamura roşie Cisnădie, care a terminat campionatul trecut pe locul IV, poate fi găsită după trei etape în actualul campionat, pe locul... penultim. Şi dacă primele două rezultate ar fi justificate prin faptul că textiliştii din Cisnădie au avut de jucat două meciuri grele, cel de-al treilea rezultat (6-7 cu Progresul Arad) nu poate fi justificat în nici un fel. Acelaşi „fenomen" poate fi observat în campionatul feminin, unde echipe ca Progresul Oraşul Stalin şi Ştiinţa I.C.F. bîjbîie încă în căutarea cadenţei lor obişnuite.

Poate că unii vor spune că primele jocuri de campionat nu sînt întotdeauna cele mai concludente. De acord. Dar.. timpul trece, şi ...revirimentul aşteptat nu se produce.

SURPRIZE PLĂCUTE

In contradicţie cu echipele citate mai sus, există o serie de formaţii — slabe în anul trecut— care au început campionatul cu o siguranţă îmbucurătoare, oglindă vie a unei temeinice pregătiri. Locul de cinste în această categorie revine echipei masculine Ştiinţa Timişoara, o adevărată revelaţie a primelor trei etape ale campionatului categoriei A. Studenţii timişoreni, spre deosebire de anul trecut, şi-au îmbunătăţit mult jocul în apărare şi, în plus, au dat atacului lor o vigoare şi o forţă creatoare demne de toată lauda. Un merit deosebit în această privinţă revine antrenorului echipei, prof. Constantin Lache.

O accentuată tendinţă spre progres se observă şi la formaţia feminină Ştiinţa Min. Invăţămîntului, ale cărei jucătoare au căpătat, în sfîrşit, siguranţă în joc şi încredere în forţele proprii.

O menţiune pentru debutantele în campionatele categoriilor A., Repr. or. Făgăraş la băieţi şi Flamura roşie Steagul roşu, Flamura roşie Sighişoara la fete, care, pînă acum, s-au „descurcat" lăudabil.

SCOR ŞI... PREGĂTIRE FIZICĂ

Fără îndoială că scorul final al unei partide nu este determinat de un singur element al pregătirii echipelor. In schimb, este neîndoielnic că „prăbuşirile" de la o repriză la alta ale unor formaţii se datoresc în primul rînd lipsei de pregătire fizică. Şi astfel de exemple n-au lipsit nici în recenta etapă a campionatelor. De pildă, echipa feminină Ştiinţa Timişoara a rezistat timp de o repriză în faţa echipei campioane. Progresul Tg. Mureş, cedînd după aceea la scor: 5-0 (0-0). Aspecte asemănătoare am întîlnit, tot în campionatul feminin, în jocurile Ştiinţa I.C.F. — Metalul Reşiţa, Flamura roşie Sighişoara-Avîntul Codlea şi în unele meciuri masculine de cat. A. şi B.

Concluzia: mai multă atenţie pregătirii fizice, în special la echipele feminine.

CLASAMENTELE LA ZI

MASCULIN CAT A.

1. Dinamo Or. Stalin	3	3	0	0	26:13	6
2. Ştiinţa Timişoara	3	3	0	0	21:13	6
3. Voinţa Sibiu	3	2	0	1	19:16	4
4. Flacăra Ploeşti	3	2	0	1	20:17	4
5. Repr. or. Făgăraş	3	2	0	1	16:16	4
6. Metalul Timişoara	3	1	1	1	15:15	3
7. Metalul Reşiţa	3	1	0	2	24:25	2
8. C.C.A.	3	0	2	1	21:25	2
9. Ştiinţa Iaşi	3	1	0	2	13:18	2
10. Progresul Arad	3	1	0	2	18:37	2
11. Fl. roşie Cisnădie	3	0	1	2	18:20	1
12. Dinamo 6	3	0	0	3	13:19	0

FEMININ CAT. A

1. Progresul Tg. Mureş	3	3	0	0	13: 0	6
2. Fl. r. Steagul roşu	3	3	0	0	14: 5	6
3. Ştiinţa Min. Inv.	3	3	0	0	10: 4	6
4. Fl. roşie Sibiu	3	3	0	0	10: 5	6
5. Ştiinţa I.C.F.	3	2	0	1	10: 6	4
6. Progresul Or. Stalin	3	2	0	1	11: 7	4
7. Fl. roşie Sighişoara	3	2	0	1	10: 9	4
8. Fl. roşie U.T.T.	3	0	0	3	6:12	0
9. Avîntul Codlea	3	0	0	3	6:13	0
10-11. Ştiinţa Timişoara	3	0	0	3	3:14	0
10-11. Metalul Reşiţa	3	0	0	3	3:14	0
12. Fl. roşie Buhuşi	3	0	0	3	1: 8	0

MASCULIN CAT. B

1. Recolta Jimbolia	3	3	0	0	22:11	6
2. Progresul Odorhei	3	3	0	0	28:15	6
3. Ştiinţa I.C.F.	3	3	0	0	30:18	6
4. Ştiinţa Galaţi	3	2	0	1	21:25	4
5. Locomotiva G. N.	3	1	0	2	20:17	2
6. Met. I.C.M. Reşiţa	3	1	0	2	19:20	2
7. Recolta Variaş	3	1	0	2	15:17	2
8. Dinamo Tg. Mureş	3	1	0	2	21:24	2
9. Constructorul Sibiu	3	1	0	2	19:22	2
10. Progresul Bacău	3	1	0	2	17:24	2
11. Metalul Tîrgovişte	3	1	0	2	12:17	2
12. Ştiinţa Cluj	3	0	0	3	12:26	0

Fruntașii boxului nostru evoluează joi seara în Capitală

Pentru joi seara a fost anunțată o nouă reuniune pugilistică. Treptele ringului vor fi urcate, de astă dată, de cîțiva dintre fruntașii sportului cu mănuși iar unele dintre partidele programate pot fi socotite adevărate „capete de afiș" la categoriile respective. Astfel, în limitele categoriei cocoș, Toma Constantin și Nicolae Mîndreanu vor susține o dispută care se anunță sub cele mai promițătoare auspicii. Nu mai puțin atractivă se anunță reeditarea „duelului" Gh. Fiat—Dănilă Done, în limitele categoriei semiușoare.

Programul acestei reuniuni cuprinde și alte întîlniri interesante. Iată-le: M. Dobrescu—Șt. Dumitrache; Eustațiu Mărgărit—Ilie Gheorghe; Constantin Dumitrescu—Mircea Albu; Francisc Ambruș—Francisc Bucsay; N. Linca—I. Schwartz sau Marin Ciobanu și Octavian Eremia—Dinu Eugen.

Sala în care va avea loc această reuniune n-a fost încă stabilită, urmînd să fie anunțată în numărul de joi al ziarului nostru.

Astăzi începe campionatul republican motociclist de regularitate și rezistență

ORAȘUL STALIN 9 (prin telefon de la trimisul nostru).— Temperatura în localitate continuă să se mențină foarte scăzută. In unele puncte de pe traseul care pătrunde adînc în munți, este de-a dreptul ger. In asemenea condițiuni, precum și datorită durității deosebite a traseului campionatului republican motociclist de regularitate și rezistență, această competiție — după cum subliniază concurenții în discuțiile lor premergătoare probei — se anunță pe drept cuvînt cu mult mai dificilă decît anterioarele ediții ale acestui campionat.

In acest sens, notăm un amănunt îndeajuns de grăitor. Unul din concurenți, N. Popescu, membru al centrului Metalul C.C.S., a venit aci pe ruta București—Pitești—Cîmpulung—Bran. Pe serpentinele coborîșului de la Bran spre Orașul Stalin, el a fost pus la o extrem de grea încercare: a coborît cu frînele complet blocate, din pricina frigului. Nici după două ore de la sosire, frînele nu putuseră fi repuse complet în funcțiune. Astfel fiind, concurenții și-au luat toate măsurile pentru a putea face față atît frigului cît și traseului (astăzi plin de gheață și zăpadă pe alocuri).

Prima etapă se va desfășura mîine (N. R. astăzi) pe un circuit care atinge următoarele puncte: Orașul Stalin—Tohanul Vechi—Șinca Veche—Hoghiz—Feldioara—Orașul Stalin. Circuitul va fi acoperit de două ori, totalizîndu-se 312 km. Din lista participanților notăm: Ludovic Szabo, campion pe 1955, Gh. Ioniță, D. Dumitrache (C.C.A.), Iosif Popa, C. Nedelcu, M. Cernescu, N. Sărățeanu (Dinamo), C. Radovici, B. Predescu (Metalul) și alte elemente, din Capitală și din cuprinsul țării, capabile de comportări de frunte și chiar de unele surprize.

GH. ȘTEFANESCU

Primele rezultate ale „Cupei Orașelor" la gimnastică

Intrecerea din cadrul „Cupei Orașelor" la gimnastică a început cu desfășurarea etapei I-a, care a avut loc la 8 aprilie. Iată cîteva din rezultatele pe care ni le-au transmis corespondenții noștri:

București. Clasamentul în această etapă s-a făcut numai individual deoarece gimnaștii calificați (în concursul de selecție) pentru această etapă din asociațiile Dinamo, Știința și Progresul, nu s-au prezentat. Rezultate tehnice: FETE: **cat. I:** Maria Catrina (Progresul) 53,45 p. **cat. a II-a:** E. Teișan (Constructorul) 51,80 p. **cat. a II-a:** Ștefania Predescu (Dinamo) 53,55 p. BAIEȚI: **cat. I:** Andrei Elekes (C.C.A.) 53,25 p.; **cat. a II-a:** T. Constantinescu (Metalul) 50,70 p. **cat. a III-a:** D. Ștefănescu (Locomotiva) și M. Iordan (Fl. roșie) 47,20 p. *(I. Kauffman*-corespondent).

Sibiu. Concursul de la Sibiu a fost dominat de reprezentanții Orașului Stalin. Clasamentul este următorul: ECHIPE: 1. Orașul Stalin 403,68 p.; 2. Tg. Mureș 400,55 p.; 3. Sibiu 372,40 p. **Individual: cat. I:** G. Tohăneanu (Or. Stalin) 55,53 p.; **cat. a II-a:** F. Stoll (Or. Stalin) 52,40 p.; **cat. a III-a:** Șt. Türoczi (Tg. Mureș) 52,15 p. *(C. Pitaru*-corespondent).

Timișoara. Au participat gimnaștii din Arad, Reșița și Timișoara. Clasamentul: 1. Arad 395,10 p.; 2. Reșița 387,65 p.; 3. Timișoara 348,60 p. **Individual: cat I:** Iacob Neubauer (Reșița) 54,05 p.; **cat. a II-a:** Cezar Cenușca (Arad) 52,55 p.; **cat. a III-a:** Marius Vlaga (Timișoara) 52,70 p. *(L. Orban* — corespondent).

Orașul Stalin. Concursul a avut loc în sala de gimnastică a Institutului de Mecanică. S-au întîlnit reprezentativele feminine ale orașelor Tg. Mureș, Sibiu și Orașul Stalin. Rezultate: 1. Orașul Stalin 395,15 p.; 2. Tg. Mureș 380,05 p.; 3. Sibiu 379,05 p. **Individual: cat. I:** Elena Elias (Or. Stalin) 51,20 p.; **cat. a II-a:** K. Mateiaș 52,80 p.; **cat. a III-a:** M. Szabo 50,40 p. *(Al. Dincă* — corespondent).

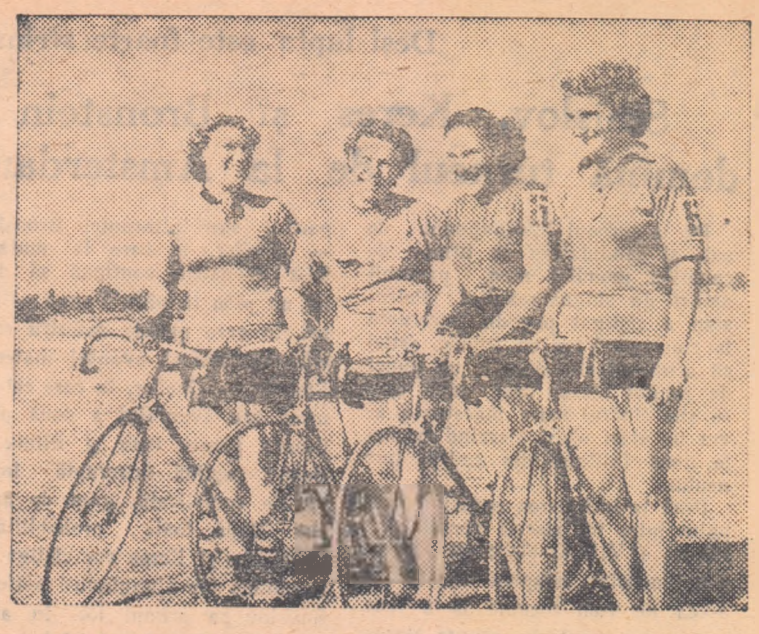

De la stînga la dreapta Maria Rodionova, Klavdia Koroleva, Ninela Jijina și Zinaida Denikina.

Recordurile mondiale la ciclismul de pistă (I)

— 27 de recorduri în 99 zile —

Pentru ciclismul pe pistă anul 1955 a fost bogat în performanțe de valoare. Astfel, pe pistele din Milano, Tula, Londra, Paris și mai ales din Ircutsc, cicliștii și ciclistele din diferite țări (U.R.S.S., Franța, Italia, Anglia și chiar din Venezuela) au înregistrat performanțe de un înalt nivel, cu care au stabilit noi recorduri ale lumii.

Uniunea Ciclistă Internațională (U.C.I.) a omologat în anul 1955, toate recordurile stabilite, iar tabelele performanțelor arată că la ora actuală, alergătoarele sovietice dețin toate recordurile lumii în probele pe pistă. Dar, mai grăitoare decît orice alt comentariu este însăși lista cu evoluția performanțelor în anul 1955, pe care o dăm în întregime mai jos.

PROBE CU START LANSAT

200 m.

D. Franks (Anglia) 14,4 sec. Londra 15.6.1955; L. Razuvaeva (U.R.S.S.) 12,3 Ircutsc 17.7.1955.

500 m.

D. Franks (Anglia) 14,4 sec. Londra 16.4.1955; L. Haritonides-Brein (Franța) 36,8 sec. Paris 22.5.1955; L. Razuvaeva (U.R.S.S.) 32,8 sec. Ircutsc 17.7.1955

1000 m

J. Bell (Anglia) 1:26,0 Londra 23.4.1955; K. Hawkins (Anglia) 1:24,8 Londra 25.5.1955; L. Kuznețova (U.R.S.S.) 1:19,9 Ircutsc 16.6.1955; L. Kotcetova (U.R.S.S.) 1:18,0 Tula 20.6.1955; I. Sliussar (U.R.S.S.) 1:16,7 Ircutsc 26.6.1955; N. Sadovaia (U.R.S.S.) 1:16,4 Ircutsc 5.7.1955; L. Brovina (U.R.S.S.) 1:14,0 Ircutsc 16.7.1955; L. Kotcetova (U.R.S.S.) 1:13,8 Tula 16.7.1955; L. Brovina (U.R.S.S.) 1:12,9 Ircutsc 17.7.1955.

PROBE CU START DE PE LOC

1000 m.

D. Franks (Anglia) 1:25,2 Londra 25.5.1955; L. Kotcetova (U.R.S.S.) 1:21,3 Tula 20.6.1955; L. Razuvaeva (U.R.S.S.) 1:19,0 Tula 26.6.1956; L. Brovina (U.R.S.S.) 1:17,9 Ircutsc 23.7.1955.

5000 m.

K. Hawkins (Anglia) 7:53,8 Londra 30.4.1955; K. Hawkins (Anglia) 7:53,4 Londra 22.6.1955; N. Sadovaia (U.R.S.S.) 7:03,3 Ircutsc 2.7.1955.

10.000 m.

K. Hawkins (Anglia) 15:58,0 Londra 30.4.1955; D. Franks (Anglia) 15:37,4 Londra 8.6.1956; M. Taranova (U.R.S.S.) 14:45,1 Ircutsc 2,7.1955.

20 km.

V. Jurkina (U.R.S.S.) 30:36,0 Ircutsc 2.7.1955.

100 km.

L. Golubeva (U.R.S.S.) 2h49:59,7 Ircutsc 2.7.1955.

Recordul orei

T. Novikova (U.R.S.S.) 38,473 km. Ircutsc 7.7.1955.

Recapitulînd, constatăm că tabela recordurilor mondiale în probele feminine de pistă a suferit, în 99 de zile, nu mai puțin de 27 modificări, dintre care 17 (și cele mai valoroase) se datoresc sportivelor sovietice.

Lista marilor performanțe feminine în ciclism pe 1955 nu poate fi încheiată fără să se amintească de o altă performanță excepțională — de astă dată la o probă disputată în afara velodromului — realizată de ciclistele sovietice. Este vorba de excepționalul rezultat obținut către sfîrșitul sezonului de fond de patru alergătoare sovietice, maestrele sportului, Maria Rodionova, Klavdia Koroleva, Ninela Jijina și Zinaida Denikina care au alergat 25 km. în 37 min. 33 sec. 7/10. Media orară: 40.530 km.! Iată o performanță care a produs — firește — o impresie extraordinară în lumea întreagă.

VARSOVIA·BERLIN·PRAGA
Cursa Păcii

VĂ MAI AMINTIȚI DE PROSINEK ȘI ZORICI?

„Sprintul final a început. Iugoslavii imprimă întrecerii un tempo rapid. Cu tot vîntul puternic care suflă din față, ritmul impus de alergătorii iugoslavi evadați din pluton face ca lupta să fie tot mai aprigă...".

Așa au transmis radio-reporterii postului Varșovia impresiile lor dintr-o etapă a primei ediții a Cursei Păcii desfășurată concomitent pe traseul Varșovia-Praga și Praga-Varșovia.

Atunci cicliștii iugoslavi au realizat performanțe deosebit de valoroase. La Pardubice etapa a fost cîștigată de Porecki și Zorici. La Lodz, alergătorii Solman și Prosinek au pierdut la limită în fața lui Vesely și, în general, în toate etapele, ei au fost prezenți la sprintul final. Porecki, Zorici, Trifunovici, Horvatici, Tierzici și Todorovici făceau parte din echipa Iugoslaviei care a luat startul la Praga, iar Prosinek, Horvatek, Solman, Iesici și Strain în echipa care pleca din Varșovia. In prima ediție a Cursei Păcii, învingător la Praga, a fost ciclistul iugoslav Prosinek (care a cîștigat de altfel și Turul Romîniei în 1948) iar la Varșovia tot un ciclist iugoslav, Zorici a ocupat primul loc.

Anul acesta, cicliștii iugoslavi iau parte din nou la importanta întrecere. Lotul iugoslav pentru cea de a IX-a ediție a Cursei Păcii este pregătit de Ivan Sironi, antrenorul lotului național. Dintre cicliștii care au luat startul în prima ediție a rămas în echipă doar Zorici, care este considerat ca un Vesely sau Voiczyk al ciclismului iugoslav. Iosici nu mai concurează. El îndeplinește astăzi funcția de secretar al Federației Iugoslave de ciclism. Totuși, el l-a antrenat pe fratele său mai mic Miroslav, care a devenit campion al țării și va face parte în mod sigur din echipa iugoslavă. De altfel, el a participat la ediția de anul trecut a Turului Egiptului. O cădere gravă l-a forțat însă să abandoneze.

De la 20 martie cicliștii iugoslavi au început pregătirile în vederea marii competiții. Din lotul iugoslav notăm pe „egiptenii", Petrovici, Jugo, Baici, Vukasan. Alături de aceștia se mai pregătesc o serie de tineri alergători ca: Varga, Pleiga, Kulevski, Tvein, Tolicl, Bogovici. Locul de antrenament este localitatea Opatia de pe malul Adriaticii.

Cicliștii iugoslavi vor concura pe biciclete de fabricație iugoslavă marca „Rog". Fabrica se află în orașul Liubliana. Aceste biciclete au fost încercate în Turul Egiptului și au dat rezultate foarte bune.

Localitatea Klanovițe, aflată în apropiere de Praga este „cartierul general" al cicliștilor cehoslovaci. Aici s-au adunat 12 dintre cei mai buni rutieri, care se pregătesc sub supravegherea colectivului de antrenori. In afară de aceștia, au mai sosit de curînd alți 14 alergători tineri, „speranțele" ciclismului cehoslovac. Ei se vor antrena în comun cu ceilalți cicliști, însă în acest an nu vor concura încă în Cursa Păcii. Prin pregătirea lor se urmărește formarea unui lot mai mare de cicliști fruntași care să poată lua startul la numeroasele competiții interne și internaționale ce vor avea loc anul acesta.

Lotul de cicliști vizat pentru Cursa Păcii a trecut la antrenamente intensive, parcurgînd zilnic între 100-160 km. Timpul, care s-a îmbunătățit mult favorizează pregătirile cicliștilor. Săptămînal au loc curse de control, urmînd ca echipa definitivă să fie alcătuită la sfîrșitul acestei luni.

Natația australiană la început de an olimpic (I)

Incă de la începutul lui ianuarie piscinele australiene au fost teatrul unor mari întreceri de înot.

In general, această disciplină sportivă cunoaște o popularitate imensă în Australia. Dovadă: în toate școlile din această insulă-continent, începînd cu clasele cele mai mici, înotul este un obiect de predare obligatoriu. Au loc cu regularitate concursuri și competiții, iar în foarte multe orașe ale țării există, pe lîngă condițiile naturale pentru practicarea înotului, numeroase bazine descoperite și acoperite.

Nu-i de mirare, deci, că în ultimii ani natația australiană s-a afirmat pe plan internațional prin cîteva nume care în scurt timp au devenit bine cunoscute prin performanțele și recordurile trecute în dreptul lor.

UN PASIONANT DUEL: DAWN FRASER-LORRAINE CRAPP

Actuala ediție a campionatelor de înot ale Australiei (Sidney 17-25 februarie, piscina North Sidney Olimpique, 55 yards cu apă ușor sărată) a fost precedată de un mare număr de concursuri interne și internaționale. In toate aceste întreceri, pe listele primelor clasate figurau invariabil *Dawn Fraser* și *Lorraine Crapp*, cărora li se adăuga deseori foarte tînăra înotătoare *Faith Leech*. In toate probele de înot liber, la campionatele australiene lupta pentru titlu s-a dat între Fraser și Crapp. Prima a cîștigat probele 110 și 220 yarzi în 1:04,5 și respectiv 2:21,2 noi recorduri mondiale, întrecîndu-le pe parcurs și pe cele de la 100 și 200 m., fiind cronometrată la 1:04,1 și 2:20,6. *Crapp* și-a luat revanșa în cursa de 440 yarzi, stabilind de asemenea două noi recorduri mondiale, atît pe distanța anglo-saxonă, cît și pe cea exprimată în metri. Timpurile realizate fiind 5:05,9 și — respectiv — 4:59,9. Este interesantă comparația rezultatelor celor două înotătoare obținute la campionatele din 1955 și 1956. Astfel, Fraser a marcat la 110 yarzi un progres de 3,1 sec., iar la 220 yarzi de 8,1 sec.; Crapp pe 440 yarzi a coborît performanța sa cu nu mai puțin de 25 sec.!

Acest cuplu valoros este completat cu alte două înotătoare deosebit de puternice: *Faith Leech* și *Jeanette Munro* și ele excelente viteziste. In momentul de față pe lista celor mai bune 10 performanțe mondiale în proba de 100 m. liber tinerele înotătoare australiene dețin primele locuri:

1. *Anne Dawn Fraser* (19 ani) 1:04,1.
2. *Faith Leech* (14 ani) 1:05,0.
3. *Lorraine Crapp* (17 ani) 1:05,2.

Toate aceste performanțe au fost realizate în bazin de 55 yarzi.

Performanțele feminine

CE NU S-A PUTUT FACE IN 20 DE ANI...

Fraser a avut satisfacția să întreacă în decurs de trei zile două

55 yarzi	50,29 m.
110 yarzi	100,58 m.
220 yarzi	201,16 m.
440 yarzi	402,32 m.

dintre cele mai vechi recorduri mondiale în înotul feminin, căci atît performanța olandezei *Willy den Ouden* pe 100 m. (1:04,6) cît și cea a danezei *Ranghinald Hveger* pe 200 m. (2:21,7) fuseseră stabilite cu două decenii în urmă și... în bazine de 25 m. Lorraine Crapp a deposedat-o pe Hveger și de recordul pe 400 m., fiind totodată prima înotătoare care coboară sub bariera celor 5 minute pe această distanță deosebit de dificilă.

Dar nu numai în probele de înot liber au fost realizate progresele de care vorbeam mai sus. Și în celelalte stiluri valoarea performanțelor se află la un înalt nivel, mai ales că au fost obținute în bazin mare, iar cîștigătoarele nu depășesc nici una vîrsta de 15 ani. Iată lista celorlalte campioane:

110 yarzi spate — *Beckett* (14 ani) 1:17,5.

220 yarzi bras — *Evans* (15 ani) 3:05,4.

110 yarzi fluture — *Bainbridge* (15 ani) 1:16,8.

220 yarzi 4 stiluri *Bainbridge* 2:50,2.

★

După încheierea campionatelor de înot ale Australiei, ale căror amănunte ne-au fost transmise de ziaristul australian *K. D. Gott* din Melbourne, o nouă știre a produs o mare senzație în natația mondială. Tînăra *Cockie Gastelaars* a parcurs 100 m. liber (bazin de 25 m.) cu timpul de 1:04,2... înapoind Olandei recordul mondial care îi fusese „răpit" doar pentru 11 zile

Deşi lupta este foarte strînsă

Smîslov, Keres şi Bronstein domină turneul de la Amsterdam

De la turneul internaţional de şah al candidaţilor la titlul de campion mondial ne-a parvenit astăzi un singur rezultat: Petrosian a cîştigat partida întreruptă în runda a VI-a cu Pilnik, astfel că acum se află doar la un punct de primul clasat deşi, după cum se ştie tînărul mare maestru a avut un start slab, pierzînd primele două întîlniri din cadrul turneului.

Pînă la închiderea ediţiei nu am putut intra în posesia rezultatelor rundei a VIII-a, ale cărei partide s-au încheiat noaptea tîrziu. De aceea ne vom rezuma la a face un scurt comentariu asupra clasamentului după primele şapte runde. Aşa cum am anunţat, patru partide sînt întrerupte: Bronstein — Gheller, în care la mutarea 98-a Bronstein continuă să deţină un pion în plus, Panno — Keres, în care marele maestru sovietic are acelaşi avantaj material, Spasski — Gheller, în care cel din urmă are avantajul a două piese uşoare pentru turn şi Pilnik — Szabo, partidă întreruptă într-o poziţie complicată, greu de apreciat. După toate probabilităţile Bronstein şi Keres vor cîştiga întreruptele lor ajungîndu-l astfel pe Smîslov pe primul loc. In acest caz, învingătorul primului tur al turneului se va decide în rundele a VIII-a şi a IX-a. Gheller în cazul victoriei la Spasski se va menţine în imediata apropiere a celor trei fruntaşi.

Din rîndul celorlalţi concurenţi, trebuie să remarcăm jocul bun al lui Filip, care a cîştigat partide valoroase la Szabo şi Panno, ca şi revenirea puternică a lui Petrosian, care în ultimele cinci runde a realizat $3^1/_2$ pct.

Iată acum clasamentul după şapte runde:

1. *Smîslov* $4^1/_2$ p.; 2-3. *Keres, Bronstein* $3^1/_2$ (1); 4-5. *Filip, Petrosian* $3^1/_2$p.; 6. *Gheller* 3 p. (2); 7. *Szabo* 3 p. (1); 8-9 *Panno, Spasski* $2^1/_2$ (1); 10. *Pilnik* $1^1/_2$ p. (1).

PE SCURT

● La New-Haven, într-un bazin de 25 m., ştafeta de 4x100 m. liber a universităţii Yale (S.U.A.) a reuşit să doboare recordul mondial al acestei probe. Cele 4 schimburi au parcurs distanţa în 3'44"1, deci cu o medie de 56 secunde pe 100 m. Vechiul record mondial (3'46"8) aparţinea ştafetei japoneze.

● La Stockholm s-a desfăşurat de curînd întîlnirea internaţională de box dintre reprezentativele Suediei şi Danemarcei. Victoria a revenit boxerilor suedezi cu scorul de 14-6.

● Echipa de box Vojvodina Novi Sad, care se află în turneu în R.P. Bulgaria, a mai susţinut două întîlniri. Miercurea trecută la Plovdiv, echipa Torpedo a dispus de oaspeţi cu 14-6. Sîmbătă 7 aprilie, la Russe, Vojvodina a întrecut pe Torpedo din localitate cu 12-8.

● In localitatea Cansas City (S.U.A.) s-a desfăşurat un concurs de atletism pe teren acoperit în cadrul căruia atletul american Nieder a aruncat greutatea la 18,23 m., iar sud-africanul Kruger a sărit la prăjină 4,43 m. La Los Angeles, la un concurs desfăşurat în aer liber, atletul Withfield a realizat 1:50,3 pe 880 yarzi.

● Secţia de rugbi de pe lîngă Comitetul pentru Cultură Fizică şi Sport din R.P. Polonă a făcut cunoscut că în cadrul manifestaţiilor sportive care se vor desfăşura cu prilejul cursei ciciliste Varşovia-Berlin-Praga, două selecţionate de rugbi, una din R. Cehoslovacă şi una din R.P. Romînă vor susţine în oraşele de etapă meciuri demonstrative în faţa publicului polonez.

● De curînd a luat sfîrşit primul curs al instructorilor de rugbi din R.P. Polonă. Primele meciuri se vor desfăşura în octombrie în cadrul competiţiei „Cupa ziarului „Sport". Întrecerile vor constitui campionatul neoficial al Poloniei pe anul 1956.

● La 15 aprilie va începe campionatul de hochei pe iarbă din R.P. Polonă la care participă 12 echipe.

● Intre 14 şi 27 aprilie se va desfăşura la Nissa un mare concurs internaţional de călărie la care şi-au anunţat participarea călăreţi din 11 ţări.

SURPRIZE IN CAMPIONATELE MONDIALE DE TENIS DE MASĂ

Angelica Rozeanu, Ann Haydon, I. Andreadis, R. Bergman şi L. Stipek eliminaţi din probele de simplu

TOKIO 9 (Agerpres).

In cadrul campionatelor mondiale de tenis de masă de la Tokio, la 8 aprilie s-au disputat primele întîlniri în cadrul probelor de simplu bărbaţi şi simplu femei.

Proba de simplu femei a început cu două mari surprize. Angelica Rozeanu, deţinătoarea titlului mondial, a fost întrecută de japoneza Tasaka cu 3—0 (21—19, 22—20; 32—30). După cum se remarcă din scorurile înregistrate în seturi, acest meci a dat loc unei lupte epuizante care a atins o tensiune de-a dreptul dramatică. In fiecare set lupta a fost foarte strînsă, scorul mergînd aproape egal. Reprezentanta noastră a fost mereu aproape de victorie, dar Tasaka a jucat în ofensivă, reuşind mai ales în setul trei lovituri şi tuşuri aproape imposibile. Angelica Rozeanu nu a jucat în plenitudinea posibilităţilor sale. O altă mare favorită a probei, jucătoarea japoneză Tanaka, a fost eliminată din concurs, pierzînd cu 2—3 (21—14, 12—21, 16—21, 22—20, 22—24) partida cu jucătoarea Wie Sang Suk (Coreea de Sud). Ella Zeller a jucat foarte bine împotriva japonezei Yamaizumi pe care a învins-o în turul doi cu 3—0 (21—7, 21—17, 21—11).

★

TOKIO 9 (Agerpres).

Luni, în campionatele mondiale de tenis de masă a continuat seria surprizelor. După Angelica Rozeanu (R.P.R.) şi Tanaka (Japonia) alte două concurente de valoare, Ann Haydon şi Diana Rowe, au fost scoase din cursa pentru titlul mondial la proba de simplu femei. Un succes însemnat a obţinut tînăra jucătoare din R.P.R., Ella Zeller, care după ce a învins în optimile de finală cu 3—0 pe japoneza Narahara, a eliminat în sferturile de finală pe jucătoarea engleză Diana Rowe cu scorul de 3—0. Reprezentanta noastră a jucat excelent atît în atac cît şi în apărare, demonstrînd o superioritate evidentă. Zeller a cîştigat primele două seturi cu acelaşi scor: 21—8 iar setul trei l-a cucerit cu 21—17. In urma acestei victorii Ella Zeller s-a calificat pentru semifinalele probei, unde va întîlni pe japoneza Watanabe, semifinalista probei de simplu la campionatele mondiale desfăşurate în 1955 la Utrecht (Olanda). A doua semifinală va opune pe jucătoarea japoneză Eguchi compatrioatei sale Ohkawa. După cum se vede Zeller este singura jucătoare europeană care s-a calificat pentru semifinale. Eguchi a reuşit o performanţă foarte bună eliminînd-o cu 3—0 pe englezoaica Ann Haydon după un joc spectaculos în care japoneza a contraatacat cu siguranţă pe ambele părţi ale mesei. Jucătoarea Tasaka (Japonia) a fost învinsă cu 3—0 de Ohkawa (Japonia).

In meciurile probei de simplu masculin au fost înregistrate de asemenea rezultate neaşteptate. In turul al treilea, Klein (S.U.A.) l-a întrecut cu 3—2 (21—12; 12—21; 21—9; 16—21; 21—16) pe Toma Reiter (R.P.R.) iar Miles (S.U.A.) l-a învins cu 3—0 (16, 17, 11) pe campionul cehoslovac I. Andreadis, unul din favoriţii probei. In sferturile de finală, jucătorul indian Nagaraj l-a eliminat cu 3—2 pe fostul campion mondial Johnny Leach (Anglia).

Frumoase comportări au avut tinerii jucători romîni T. Harasztosi şi M. Gantner. Campionul romîn T. Harasztosi a întîlnit în turul al treilea pe campionul mondial T. Tanaka. Lupta pentru victorie a fost deosebit de încordată, necesitînd 5 seturi. In legătură cu acest meci corespondentul agenţiei „United Press" scria: „Harasztosi a fost singurul jucător din competiţie care i-a opus o rezistenţă serioasă campionului mondial. El a pierdut meciul cu 2—3 (22—24; 21—10; 15—21; 21—16; 21—19), demonstrînd însă o apărare formidabilă. De multe ori aveai impresia că Harasztosi „tăia mingea cu o foarfecă". Harasztosi era cît pe aici să revanşeze înfrîngerea din ajun a lui Rozeanu".

Matei Gantner a fost din nou cel mai bun reprezentant al nostru. El l-a învins în turul trei pe japonezul Kobayashi cu 3—0 (16, 6, 18) ca apoi să se întîlnească în optimile de finală cu fostul campion al lumii R. Bergman (Anglia). La capătul unei lupte epuizante victoria a revenit cu scorul de 3—2 (21—19; 18—21; 21—11; 13—21; 21—13) jucătorului englez. Corespondenţii de presă au scris printre altele despre acest meci: „Richard Bergman era vădit încurcat de jocul strălucitor al tînărului romîn Matei Gantner, care a fost o adevărată revelaţie".

Iată rezultatele înregistrate în sferturile de finală ale probei de simplu: A. Nohira (Japonia)—Y. Nagaraj (India) 3—2; I. Ogimura (Japonia)—R. Miles (S.U.A.) 3—0; T. Tanaka (Japonia)—K. Kaway (Japonia) 3—1; Y. Tomita (Japonia)—R. Bergman (Anglia) 3—1.

Jucătorii japonezi au repurtat un mare succes în proba de simplu, urmînd ca titlul mondial la această ediţie să fie disputat între ei. Semifinalele probei se vor desfăşura după următorul program: Ogimura—Y. Tomita; T. Tanaka—A. Nohira.

Astăzi, campionatele mondiale de tenis de masă continuă după-amiază cu disputarea sferturilor de finală la proba de dublu mixt şi cu semifinalele probelor de simplu femei, simplu bărbaţi, dublu femei şi dublu bărbaţi. In cursul dimineţii vor avea loc meciurile pentru competiţia dotată cu cupa „consolării". Finalele se vor desfăşura miercuri seara.

Fotbalul PESTE HOTARE

U.R.S.S.

SPARTAK ŞI Ţ.D.S.A. — ECHIPELE IN FORMĂ

Etapa a doua a campionatului de fotbal al U.R.S.S. a prilejuit o luptă extrem de aprigă şi scoruri strînse.

După înfrîngerea grea suferită cu scorul de 6-0 în faţa lui Spartak Moscova, echipa Casa Ofiţerilor din Sverdlovsk a opus dinamoviştilor din Kiev o rezistenţă suprinzător de dîrză. De-a lungul celor 90 de minute de joc scorul a alternat în permanenţă: 1-0, 1-1, 2-1, 2-2. In ultimele minute de joc însă, Dinamo a reuşit să înscrie punctul victoriei.

O desfăşurare asemănătoare au avut partidele de la Chişinău şi Tbilisi. In capitala R.S.S. Moldoveneşti, Burevestnik din localitate a întîlnit pe Zenit Lenigrad. La încheierea primei reprize oaspeţii conduceau cu 2-0. După pauză însă, fotbaliştii moldoveni atacă impetuos şi obţin egalarea. Dar şi aci în ultimele minute de joc oaspeţii marchează golul victoriei. La Tbilisi, în meciul Spartak-Dinamo, la scorul de 3-2 pentru primii, Gogoberidze a ratat o lovitură de la 11 m., care ar fi fost salvatoare pentru gruzini. O victorie categorică a obţinut Ţ.D.S.A. în faţa Rezervelor de Muncă. Militarii au avut jocul la discreţie, conducînd la pauză cu scorul de 3-0.

Iată clasamentul după două etape:

1. Spartak Moscova	2	2	0	0	9:2	4
2. T.D.S.A.	2	2	0	0	7:3	4
3. Torpedo Moscova	2	1	1	0	3:2	3
4. Dinamo Kiev	2	1	1	0	4:3	3
5-7. DinamoMoscova	2	0	2	0	2:2	2
5-7 Şahtior Stalino	2	0	2	0	2:2	2
5-7. Burevestnik Chişinău	2	1	0	1	4:4	2
8. Zenit Lenigrad	2	1	0	1	4:5	2
9. Dinamo Tbilisi	2	0	1	1	3:4	1
10. Rezervele de Muncă	2	0	1	1	3:5	1
11. Lokomotiv Moscova	2	0	0	2	2:4	0
12. Casa Ofiţerilor Sv.	2	0	0	2	2:9	0

R. P. Ungară

PUŢINI SELECŢIONABILI PENTRU MECIURILE CU R.P.F. IUGOSLAVIA

Deşi au trecut aproape două luni de cînd a început campionatul maghiar de fotbal, nu se poate spune nici acum că echipele fruntaşe sînt în formă mulţumitoare. Sîmbătă la Budapesta, Voros Lobogo nu a reuşit decît un meci nul cu Szegedi Haladas, iar duminică, Honved a învins cu 1-0 pe Dozsa (a 10-a în clasament) după o luptă dramatică. In sfîrşit, Kinizsi a suferit prima înfrîngere, din partea echipei Vasas Bp. care înregistrează astfel prima ei victorie în actualul campionat. Corespondentul nostru din Budapesta, **Subert Zoltan**, menţiona că alcătuirea echipei în vederea meciurilor cu Iugoslavia de la 29 aprilie, rămîne o problemă dificilă. O serie de titulari (Bozsik, Matrai, Lantos) nu sînt în formă, iar alţii (Szabo, Dekani, Csordas) selecţionabili pentru echipa B sînt accidentaţi.

Iată clasamentul:

1. Vörös Lobogo	5	2	2	0	12:2	8
2. Honved	4	3	1	0	9:3	7
3. Kinizsi	4	2	1	1	6:4	5
4-5. Szegedi Haladas	4	2	1	1	5:7	5
4-5. Tatabanyai Banyasz	5	2	1	2	6:8	5
6. Pecsi Dozsa	4	2	0	2	6:5	4
7. Vasas Bp.	4	1	2	1	5:6	4
8. Salgotarjani Ban.	4	2	0	2	6:9	4
9. Csepeli Vasas	4	1	1	2	4:5	3
10. Dozsa	4	1	1	2	2:4	3
11. Szombathely Torekves	4	1	0	3	2:5	2
12. Dorogi Ban.	4	0	0	4	1:6	0

Italia

14 ECHIPE LUPTĂ PENTRU EVITAREA PENULTIMULUI LOC

Mai sînt 8 etape pînă la terminarea campionatului italian şi Fiorentina continuă să fie singura echipă neînvinsă. Se poate spune, fără exagerare, că florentinii sînt virtuali campioni ai Italiei, deoarece ei au faţă de Milano un avans de nu mai puţin 9 puncte. Chiar dacă Milano ar cîştiga toate meciurile (8) pentru Fiorentina — sînt suficiente numai 8 puncte din aceste 8 partide, pentru a cuceri titlul.

Fro Patria este candidată sigură la retrogradare. In schimb, nu se ştie care va fi a doua echipă care retrogradează, deoarece un număr de 14 formaţii (de la locul IV la VXII) sînt despărţite doar de 6 puncte! Şi în mod firesc, oricare din acestea sînt — conform calculului hîrtiei — în „zona periculoasă".

Clasamentul:

1. Fiorentina	26	17	9	0	48:14	43
2. Milano	26	14	6	6	58:34	34
3. Internazionale	26	13	4	9	48:31	30
4. Atalanta	26	10	7	9	46:42	27
5. Lazio	26	8	11	7	37:33	27
6. Spal	26	9	9	8	32:31	27
7. Roma	26	9	9	8	33:32	27
8. Padova	26	12	3	11	34:33	27
9. Sampdoria	26	9	9	8	38:42	27
10. Juventus	26	6	14	6	22:27	26
11. Triestina	26	9	8	9	21:30	26
12. Napoli	26	8	8	10	38:39	24
13. Genova	26	9	6	11	39:40	24
14. Torino	26	9	6	11	32:35	24
15. Bologna	26	9	5	12	50:44	23
16. Lanerossi	26	7	9	10	21:29	23
17. Novara	26	6	9	11	31:36	21
18. Pro Patria	26	1	6	19	19:75	8

FOTBALIŞTII BRAZILIENI SUSŢIN NUMEROASE INTÎLNIRI IN EUROPA

După partida pe care a susţinut-o la Lisabona, echipa naţională de fotbal a Braziliei va juca la 11 aprilie la Zurich cu echipa naţională a Elveţiei. Patru zile mai tîrziu, braziliienii vor juca la Viena cu selecţionata Austriei. Apoi, ei vor juca la Praga, Roma, Istanbul, Londra, unde vor întîlni, de asemenea, echipele naţionale ale ţărilor respective. Odată cu echipa naţională s-au deplasat în Europa şi echipe de club. Astfel, echipa Vasco de Gama a jucat duminică la Istanbul unde a fost întrecută de fruntaşa clasamentului turc, Fenerbahce cu 2—1. Tot în această lună vor veni în Europa echipele Fortugesa şi Sao Cristovao, care vor juca la Praga şi Varşovia.

R. P. Bulgaria

SCHIMBĂRI IN CLASAMENT

Etapa V-a a campionatului bulgar a fost caracterizată prin cîteva rezultate surprizătoare, care au adus modificări însemnate în clasament. De menţionat prima înfrîngere la scor a echipei Narodna Armia din Plovdiv, care timp de 4 etape nu suferise nici o înfrîngere şi nu primise nici un gol. Meciul nul realizat de Ţ.D.N.A. i-a permis acesteia să treacă pe primul loc, la egalitate de puncte cu Narodna Armia. Spartak Pleven a trecut pe locul trei în clasament. De remarcat performanţa noii promovate Torpedo Russe care, susţinînd 3 întîlniri în decurs de 7 zile, a realizat tot atîtea meciuri nule.

Iată clasamentul primelor 5 echipe:

1. Ţ.D.N.A.	5	3	2	0	11:5	8
2. Narodna Armia	5	4	0	1	6:3	8
3. Spartak Pleven	5	2	2	1	6:4	6
4. Minior Dimitrovo	5	2	1	2	8:4	5
5. Uzina 12 Sofia	5	2	1	2	7:7	5

R. P. Polonă

C.W.K.S. învinsă în etapa a III-a

A treia etapă a campionatului polonez a adus o nouă echipă în fruntea clasamentului Wisla Krakovia, care a întrecut surprinzător pe C.W.K.S. Rezultatele înregistrate sînt: Wisla Krakovia-C.W.K.S. 2-0; Kolejarz Poznan-Stal Sosnowiec 0-0; Gwardia Varşovia-Gwardia Bydgoszcz 2-1; Lechia Gdansk-Wlokniarz Lodz 1-1; Gornik Zabrze-Garbarnia Krakovia 4-0; Budowlani Opole-Ruch Chorzow 0-3.

A inceput campionatul cehoslovac de rugbi

PRAGA. La 1 aprilie a început campionatul de rugbi al R. Cehoslovace la care participă 7 echipe: Spartak AZKG Praga, Dynamo Praga, Spartak Sokolovo Praga, Slavia Brno, Spartak ZJS Brno, Spartak Gottwaldov şi Spartak Motorlet Praga.

Primele rezultate înregistrate au fost: Spartak AZKG — Spartak Sokolovo 11—0; Dynamo Praga — Spartak Motorlet 28—6; Slavia Brno — Spartak Brno 12—0 (acest rezultat nu va fi omologat deoarece arbitrul delegat nu s-a prezentat la meci).

În întrecerea halterofililor de la Moscova a mai fost stabilit un record mondial: Ravil Habutdinov 122 kg. la „împins"

In sala de sport a asociaţiei Aripile Sovietelor din Moscova a continuat întîlnirea internaţională de haltere la care participă sportivi din U.R.S.S., Austria, Iran şi R.P. Polonă. După cum se ştie în prima zi a concursului sportivul sovietic Viktor Korj a realizat un nou record mondial în limitele categoriei până, „împingînd" 113,5 kg.

In cea de a doua zi a întrecerii, la categoria uşoară, campionul sovietic Ravil Habutdinov a obţinut la stilul „împins" un rezultat de 122 kg. Performanţa sa este superioară vechiului record mondial (121 kg.) deţinut de Nikitin (U.R.S.S.).

NOTE (externe)

Politica struţului...

Recent, în cadrul unei şedinţe a Adunării Naţionale franceze, Marcel Viatte, deputat M.R.P. al districtului Jura s-a ocupat de problema... sportului şi a sportivilor francezi. In legătură cu aceasta ziarul L'Humanité din 23 martie publică o caustică notă în care pune la punct intervenţia tendenţioasă a deputatului M.R.P.-ist.

„Nu vă miraţi. Da! Un deputat al M.R.P.-ului s-a gîndit, în sfîrşit, şi la problema sportului francez, scrie ziarul. Faptul este atît de rar încît trebuie semnalat.

Dar nu-i mai puţin adevărat că se impune o clarificare asupra intervenţiei domnului Viatte, care de acum înainte are dreptul la recunoştinţa veşnică a sportivilor francezi...

Dl. Viatte a cerut nici mai mult nici mai puţin ca Franţa să nu fie reprezentată la apropiatele Jocuri Olimpice. Chestiune de amor-propriu: Va fi bătută... Poftim!

Curios cum acest deputat M.R.P., care se ocupă de soarta tineretului francez, tăcea chitic cînd miniştrii M.R.P.-ului trimiteau tineretul francez să fie bătut — şi ucis — în Indochina.

Fără îndoială că francezii nu vor străluci la Jocurile Olimpice. E destul timp de cînd o spunem, iar F.S.G.T.-ul o arată în broşuri şi conferinţe.

Toate acestea se întîmplă pentru că guvernele care s-au succedat după Jocurile Olimpice din 1952 n-au făcut nimic pentru sport. Ele au consacrat sute de miliarde războiului, dar nimic pentru tineret.

Iar astăzi, cînd roadele politicii lor au un gust cam... astringent, ei preferă să adopte „politica struţului"...

X Redacţia şi Administraţia, Bucureşti, str. Const. Mille Nr. 17 telefon 5.30.36—5.30.37. Nr.1—9 52 STAS 3452 Intr Poligrafică Nr. 2 str. Brezoianu Nr. 23—25.
Abonamentele se fac la oficiile poştale prin factorii poştali şi difuzorii voluntari din întreprinderi.