Biblioteca Centrală Regională Hunedoara-Deva

PROLETARI DIN TOATE ŢĂRILE, UNIŢI-VĂ!

SPORTUL popular

ORGAN AL COMITETULUI PENTRU CULTURĂ FIZICĂ ŞI SPORT DE PE LÎNGĂ CONSILIUL DE MINIŞTRI ŞI AL CONSILIULUI CENTRAL AL SINDICATELOR DIN R. P. R.

ANUL XII Nr. 2811 ★ Marţi 8 mai 1956 ★ 8 pagini 25 bani

O aniversare glorioasă

Astăzi, întregul nostru popor muncitor, sărbătoreşte 35 de ani de existenţă ai partidului clasei muncitoare.

Cu 35 de ani în urmă, Congresul General al partidului socialist din Romînia, întrunit la Bucureşti, vota cu o majoritate zdrobitoare înfiinţarea Partidului Comunist din Romînia. Crearea Partidului Comunist din Romînia a însemnat o victorie istorică a leninismului împotriva oportunismului şi reformismului în mişcarea muncitorească din ţara noastră. Partidul Comunist s-a făurit în focul avîntului revoluţionar produs în ţara noastră de victoria Marii Revoluţii Socialiste din Octombrie.

Lupta a fost grea, în acei ani de cumplită prigoană dezlănţuită de cîrmuirea burghezo-moşierească. Dar partidul nu a dat cu nici un pas îndărăt, ci, înarmat cu nemuritoarea învăţătură marxist-leninistă, şi-a urmat neclintit drumul. Partidul a iniţiat şi a condus toate acţiunile revoluţionare, la Lupeni şi la Griviţa, în anii dictaturii regale şi mai tîrziu în anii teroarei fasciste şi ai războiului împotriva U.R.S.S. In rîndurile sale, partidul a strîns pe cei mai buni fii ai clasei muncitoare, devotaţi pînă la ultima picătură de sînge cauzei clasei muncitoare. Şi n-au fost puţini cei care şi-au jertfit viaţa pentru această cauză nobilă. Poporul nostru cinsteşte şi venerează memoria celor căzuţi în lupta sfîntă pentru triumful ideilor leninismului.

In condiţiile create de eliberarea ţării noastre de către Armata Sovietică, partidul a mobilizat masele la luptă pentru zădărnicirea uneltirilor reacţiunii, pentru înfăptuirea cuceririlor democratice. Sub conducerea partidului s-a făurit şi s-a întărit alianţa dintre clasa muncitoare şi ţărănimea muncitoare. Masele populare au alungat de la cîrma ţării pe moşieri şi capitalişti, a fost instaurat regimul democrat-popular care constituie cea mai mare cucerire revoluţionară a poporului. In anii acestui regim, ţara noastră a devenit un stat independent şi suveran, în care poporul este stăpîn pe propria-i soartă.

Partidul Muncitoresc Romîn, continuatorul luptei partidului comunist şi păstrătorul eroicelor tradiţii ale acestuia este inspiratorul şi organizatorul construirii socialismului în ţara noastră. Politica partidului urmăreşte construirea socialismului prin industrializarea socialistă a ţării, prin transformarea socialistă a satului. Roadele acestei politici stau astăzi în văzul lumii întregi. In 1955 volumul global al producţiei industriale a fost de 2,9 ori mai mare decît în 1938. In anii de după naţionalizare, s-au construit zeci şi zeci de noi întreprinderi, 15 termo şi hidrocentrale.

Sub conducerea partidului se desfăşoară măreaţa bătălie pentru făurirea agriculturii socialiste. Datorită muncii partidului pentru atragerea ţărănimii muncitoare pe făgaşul muncii colective s-au înfiinţat peste 6300 de gospodării agricole şi întovărăşiri agricole, cuprinzînd mai bine de 380.000 de familii.

Partidului îi datorează masele muncitoare din ţara noastră rezolvarea în spirit marxist-leninist a problemei naţionale. In toiul bătăliei pentru construirea socialismului se întăreşte continuu frăţia dintre poporul romîn şi minorităţile naţionale. Partidul educă oamenii muncii în spiritul internaţionalismului proletar, al legăturii frăţeşti cu oamenii muncii din toate ţările, al prieteniei de nezdruncinat cu marele popor sovietic şi cu popoarele ţărilor de democraţie populară.

In anii puterii democrat-populare ţara noastră a devenit teatrul unei grandioase revoluţii culturale. Partidul a arătat maselor largi că bătălia pentru socialism cere luptători bine pregătiţi, înarmaţi cu bogate cunoştinţe, oameni ai unei înalte culturi. Setei de cultură a celor mulţi i s-a răspuns prin crarea unei vaste reţele de instituţii culturale, printr-o dezvoltare fără precedent în ţara noastră a activităţii editoriale, printr-un vast sistem de răspîndire în mase a celor mai variate cunoştinţe politice, economice, artistice, ştiinţifice.

Un factor integrant al revoluţiei culturale îl constituie dezvoltarea mişcării sportive. Grijii şi îndrumării partidului îi datorează mişcarea noastră de cultură fizică şi sport puternicul ei avînt, puternica ei afirmare din ultimii ani. Cuvintele Hotărîrii din 26 iunie 1949, ...„Cultura fizică şi sportul, îndrumate de partid, constituie o contribuţie însemnată la formarea unui om nou, luptător hotărît şi activ pentru construirea socialismului", sînt pentru toţi cei ce activează în domeniul culturii fizice un îndreptar de zi cu zi.

Oamenii muncii din ţara noastră sărbătoresc cu bucurie Ziua Partidului. Ei luptă cu toate puterile pentru construirea socialismului şi apărarea păcii, sub conducerea stegarului iubit şi încercat, partidul.

11 ani de la victoria asupra fascismului

Mîine este ziua Victoriei. Au trecut 11 ani de la acea primăvară de neuitat, cînd glorioasele forţe armate ale Uniunii Sovietice, împreună cu trupele coaliţiei anti-hitleriste, au făcut să îngenuncheze cotropitorii fascişti, înscriind astfel în istorie paginile unei măreţe victorii.

In anii grei de luptă împotriva armatei hitleriste s-au vădit minunatele calităţi ale ostaşilor sovietici, superioritatea incontestabilă a armamentului, strategiei şi tacticii Armatei Sovietice, capacitatea şi moralul de nezdruncinat al corpului ei de comandă.

Sărbătorind aniversarea victoriei împotriva fascismului, omenirea priveşte la drumul străbătut în răstimpul acestor 11 ani şi cîntăreşte rezultatele străduinţelor depuse pentru instaurarea unei păci durabile. Dorinţa cea mai fierbinte a popoarelor este întronarea unei atmosfere de pace şi încredere reciprocă în lumea întreagă, rezolvarea pe cale paşnică a tuturor problemelor nerezolvate.

★

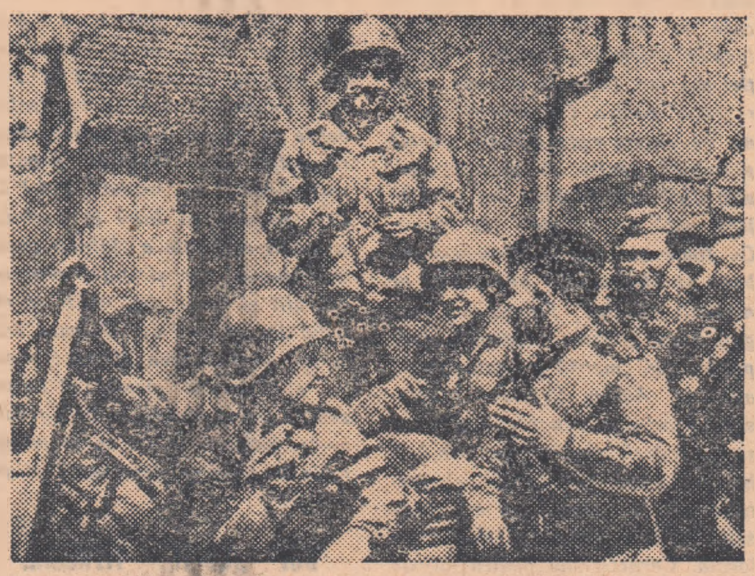

Clişeul nostru reprezintă un moment din memorabila întîlnire pe Elba a trupelor sovietice şi americane, cu puţin timp înainte de capitularea Germaniei fasciste.

HARLEQUINS SE AFLĂ LA BUCUREŞTI!

Mîine după amiază, pe stadionul Dinamo, primul joc al turneului

Aşa cum am prevăzut, rugbiştii formaţiei engleze „Harlequins" au fost punctuali, poposind ieri seară în Capitală, venind de la Londra pe calea aerului. Drumul lung nu a reuşit să-i obosească sau să-i plictisească pe oaspeţii noştri, care au efectuat, aşa cum au ţinut să ne asigure, cu multă plăcere călătoria.

După schimbarea primelor impresii, discuţia a alunecat spre principalul subiect: rugbiul.

Cel mai cunoscut dintre jucătorii englezi este Clem Thomas, care a evoluat la Bucureşti în formaţia Swansea. Dar tocmai din această cauză el este şi cel mai asaltat de cunoştinţe. Figura cea mai interesantă ni s-a părut însă W. P.C. Davies. Foarte înalt pentru un jucător de trei sferturi, foarte bine clădit, cu o figură energică şi priviri deschise, Philip Davies este unul dintre cei mai valoroşi jucători ai echipei. El nu a evoluat nici în septembrie la Londra împotriva selecţionatei Bucureştiului, deoarece era în deplasare în Africa, făcînd parte din reprezentativa Marii Britanii. Davies ne-a vorbit cu plăcere despre drumul pe care l-a făcut la Bucureşti. Regretă că timpul foarte capricios nu i-a îngăduit să poată vedea mai multe din frumuseţile recunoscute ale ţării noastre.

Cît despre joc, el nu prea ştie ce să spună, întrucît nu-i cunoaşte pe romîni decît din povestirile colegilor săi. Totuşi, apreciază rugbiul romînesc ca pe unul dintre cele mai bune din Europa. Davies a ţinut să dezmintă informaţiile care ne parveniseră, potrivit cărora el joacă totdeauna în poziţia primului centru. **„Este adevărat, ne-a declarat internaţionalul englez, că prefer să joc în partea stîngă a grămezii. De ce anume, sper că o să puteţi remarca şi singuri..."**

Perechea lui Davies este Micki Grand. Se pare că el a cucerit simpatia jucătorilor romîni în turneul de la Londra, deoarece toţi ni l-au recomandat cu căldură. Grand este de părere că avem o echipă foarte combativă, chiar „formidabilă", după propria sa expresie. Asupra rezultatului nu poate face aprecieri „Harlequins" va lupta pentru victorie, cu toate că Grand regretă absenţa a doi jucători din formaţie nedeplasaţi la Bucureşti, dar foarte bine înlocuiţi cu coechipieri de mare valoare.

Cum era şi firesc, am căutat să aflăm şi părerea arbitrului internaţional dr. Cooper. Aceasta, cu o amabilitate deosebită ne-a făcut să înţelegem că va încerca în meciul pe care-l va conduce (cel de mîine după amiază) să-şi ajute colegii din Romînia cu experienţa sa pe care o va folosi din plin în acest joc. La rîndul său, domnul Cooper aşteaptă să reţină cîte ceva de la arbitrii şi jucătorii noştri. Asupra rezultatului, arbitrul, prin definiţie nu poate face anticipări... ne-a spus zîmbind dl. Cooper.

Lotul oaspeţilor este însoţit de domnii H. J. Gould, secretarul clubului şi managerul echipei, R. T. Kindred, asistentul managerului, şi de D. B. Willis.

★

„Harlequins" va susţine primul joc în ţara noastră mîine după amiază pe stadionul Dinamo, cu începere de la ora 17, în compania echipei Bucureşti B. In deschidere se vor întîlni formaţiile de fotbal Progresul C.P.C.S. cu C.S. Armata Bucureşti (ora 15,15).

La sosire, J. P. W. Mallalieu, membru al Camerei Comunelor şi unul dintre conducătorii echipei Harlequins, a declarat următoarele unui corespondent al Agenţiei „Agerpres": „Este pentru prima oară după 10 ani cînd părăsesc Anglia şi mă bucură faptul că această primă călătorie o fac în Romînia. In urma vizitei rugbiştilor romîni în Anglia, spectatorii englezi cunosc de acum că rugbiul este un sport popular în Romînia. Anul trecut, cînd am văzut la Londra pe rugbiştii romîni am rămas surprinşi de jocul lor excelent. Cred că apropiatele întîlniri vor da loc unei lupte dîrze şi spectaculoase pentru că după părerea mea, atît Harlequins cît şi echipa Bucureştiului au o valoare ridicată:

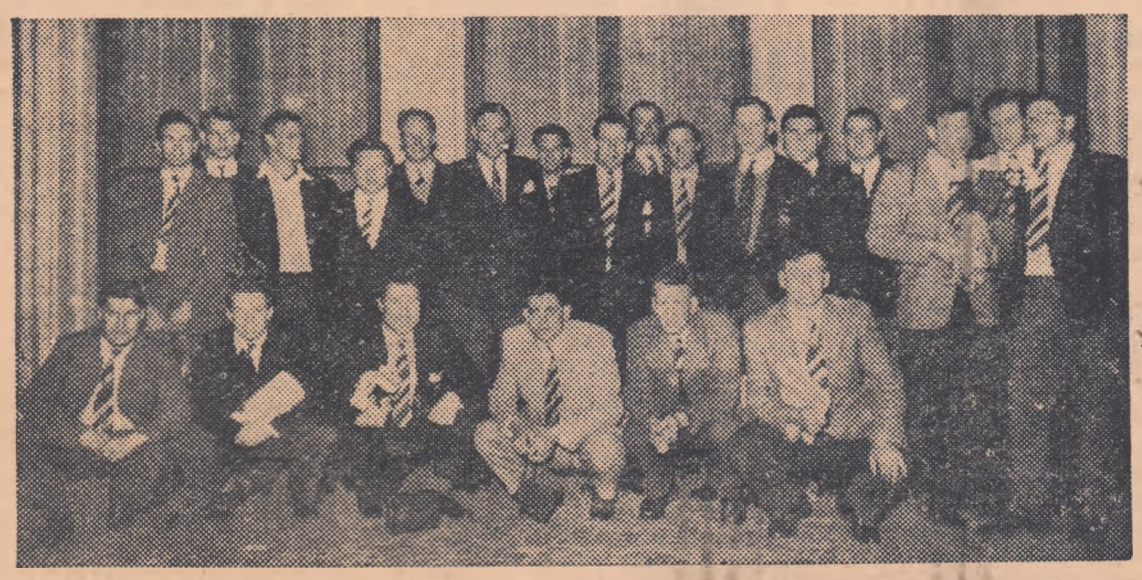

Ieri seară au sosit în Capitală rugbiştii de la Harlequins. Iată-i fotografiaţi, pe aeroportul Băneasa, puţin timp după sosire

Mathieu Grandgagnage, vicepreşedinte al A. I. B. A., asistă la campionatele de box ale R. P. R.

Odată cu echipa londoneză de rugbi Harlequins a sosit la Bucureşti şi dl. Mathieu Grandgagnage (Belgia), vicepreşedinte al Asociaţiei Internaţionale de Box Amator. Dl. Grandgagnage a fost invitat să asiste la desfăşurarea campionatelor republicane de box care încep mîine seară, în sala Floreasca.

La sosirea pe aeroportul Băneasa, dl. Mathieu Grandgagnage a fost întîmpinat de reprezentanţi ai C.C.F.S. şi ai comisiei centrale de box. **„Am acceptat cu plăcere amabila invitaţie de a asista la campionatele dvs. de box, ne-a spus d-sa. Vizitez pentru prima oară Bucureştiul, despre care mi-au vorbit sportivii belgieni care au fost aci, şi bineînţeles, aştept să-i văd la lucru pe boxerii romîni. Dar, în special, mă interesează arbitrii, deoarece intenţionez ca din rîndurile lor să aleg pe cei care vor primi titlul de arbitri internaţionali din partea A.I.B.A."**

PE PLOAIE
prin stranduri din Capitală

Titlul reportajului de față pare, dacă nu paradoxal, cel puțin ...curios. Intr-adevăr, cititorii și-ar putea spune, pe drept cuvînt: dacă afară plouă, ce caută reporterii „Sportului popular" la strand? O explicație este, desigur, necesară. Am pornit să colindăm strandurile acum, pe ploaie, fiindcă, orice s-ar spune, vara se apropie și nu mai e mult pînă cînd cetățenii Capitalei vor începe să se plîngă de caniculă. Iar atunci cînd, tolăniți pe nisipul plajei sau avîntîndu-se în apa răcoroasă, în stranduri bine îngrijite, cititorii noștri vor uita pentru cîteva ore de zăpușeală, sîntem siguri că ne vor mulțumi pentru această „escapadă" pe ploaie, menită să accelereze pregătirile, prin relatarea cîtorva aspecte. Pe cele pozitive le evidențiem cu plăcere. Pe celelalte le dorim cît mai curînd înlăturate, spre bucuria maselor de oameni ai muncii, care vin să se recreeze și să facă sport în șanturile Capitalei.

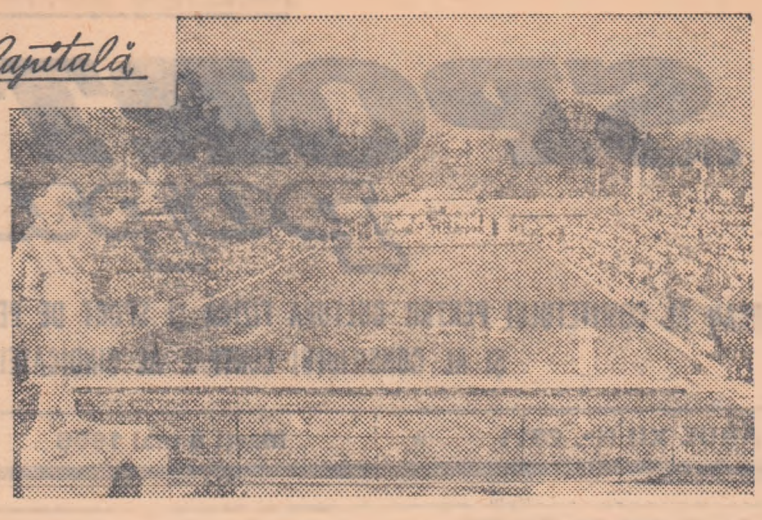

Așa arăta strandul din str. Dr. Staicovici în verile trecute și la fel va arăta și acum. Bineînțeles, dacă pregătirile vor fi terminate la timp

ȘTRANDUL TINERETULUI, ȘTRANDUL SPORTIVILOR

Despre ce să vă vorbim mai întîi? Poate ar trebui să începem cu imaginea generală, respirînd prospețime și grijă gospodărească, pe care o oferă Strandul Tineretului, chiar și în această zi mohorîtă de început de mai. Poate că pentru unii cititori ar fi mai interesant să relatăm starea bună a celor patru bazine de înot și sărituri, ca și a instalațiilor anexe. Pe înotători îi vom bucura anunțîndu-i că frumoasa bază sportivă le va sta în întregime la dispoziție pentru antrenamente și concursuri. Iar celor care se întreabă cui i se datoresc rodnicele pregătiri efectuate la Strandul Tineretului, le-am putea vorbi despre munca conștiincioasă a directorului bazei, Mihai Lambrinidis, și a harnicului său colectiv sau despre dragostea cu care lucrează zi de zi bătrînul Ilie Marinescu, care și-a petrecut o viață întreagă pe locomotivă, iar acum, ieșit la pensie, trebăluiește la instalația de încălzire a apei strandului. Ne mulțumim însă să începem (și totodată să... încheiem) cu o știre care îi va bucura pe înotători și îi va stimula pe cei ce îngrijesc de alte stranduri: la 15 aprilie toate amenajările au fost terminate, iar la 16 aprilie înotătorii, fruntași, și-au efectuat primele antrenamente în aer liber!

PE MALUL LACULUI FLOREASCA

Vorbind despre un lac, fără să vrei îți vine în minte imaginea unei întinderi calme de apă, în care se reflectă deopotrivă strălucirea soarelui și verdele vegetației din jur. De data aceasta, spre regretul nostru (în primul rînd!) nu vă putem reda această clasică priveliște, pentru că oglinda apei, altă dată atît de lină, era biciuită fără milă de „rafale" de ploaie. Cu toate acestea, numeroasele cabane și strandurile amenajate pe malurile lacului Floreasca erau gata să-și primească oaspeții, fapt pentru care merită o „notă bună" atît tov. Avram Crăciun, responsabilul cabanei Finanțe Bănci, cît și gospodarii care au pus umărul la terminarea pregătirilor elegantului strand Dinamo și a frumosului strand Progresul—Industria locală. Caracteristic pentru aceste stranduri este faptul că ele vor satisface nu numai exigențele înotătorilor, ci și pe cele ale canotorilor. Nu-i de mirare deci că pe malul lacului Floreasca am aflat și despre alt soi de preocupări decît cele întîlnite la Strandul Tineretului: grija față de ambarcațiuni. Și în acest domeniu, putem acorda calificativul „foarte bine" tuturor cabanelor citate mai sus. Regretăm că, din cauza ploii și a lipsei momentane de vehicul... nautic, nu putem relata miilor de vizitatori obișnuiți ai strandului I.C.A.B. Floreasca decît cele văzute (fără binoclu...) de pe malul opus: și aci se lucrează intens în vederea deschiderii strandului!

CÎND PATRU SE CEARTĂ, NIMENI NU CÎȘTIGĂ

În inima orașului, pe strada dr. Staicovici, se află unul dintre cele mai cunoscute stranduri ale Capitalei. Îndrăgit loc de recreație al bucureșteanului care ezită să se deplaseze pînă la marginea orașului, strandul îi oferea în anii trecuți spațiu verde suficient, bazin de înot spațios, un restaurant bine aprovizionat și chiar un... teatru în aer liber! Acum însă, acest „belșug" de calități s-a transformat într-un singur, dar... mare defect: I.C.A.B., proprietar de drept al strandului, refuză să-și ia în sarcină și celelalte amenajări, urmînd ca spațiul verde să treacă în grija resortului respectiv al... Sfatului popular, restaurantul să revină T.A.P.L.-ului, estrada să intre în custodia secțiunii culturale a sfatului popular raional, iar strandul propriuzis, atît și nimic mai mult, să rămînă în sarcina sa. Disputa este în toi, iar hotărîrea Sfatului popular al Capitalei, menită să limpezească (și la propriu și la figurat) apele, întîrzie, la fel ca și pregătirile în vederea deschiderii strandului...

DOI „COPII" VITREGI...

Așa par a fi strandurile Obor, din apropierea gării de Est, și Tirul, din vecinătatea Teatrului de Operetă. Strandul Obor, de pildă, arată ca la început de... iarnă, cu țevăria deteriorată, cu vestiarele în paragină, cu plaja năpădită de buruieni și cu bazinul transformat, pentru circumstanță în... groapă de gunoi. La strandul Tirul, cei cîțiva saci de cimenti necesari reparării bazinului încă n-au sosit, deși sînt așteptați cu nerăbdare.

Doi „copii" vitregi, deși „tatăl" lor — tot I.C.A.B. — ar avea toate motivele să fie mai grijuliu... Să sperăm că rîndurile acestea îi vor redeștepta I.C.A.B.-ului sentimentele „paterne"...

☆

Acest reportaj, cu caracteristici de raid-anchetă, ar trebui, în mod normal, să aibă și o concluzie. Dar cum vorbăria este limitată de timp și de... spațiu, socotim că putem foarte bine conchide cele ce avem de spus, invitînd pe cei rămași în urmă să-i ajungă cît mai grabnic pe cei care au luat un „start" mai bun...

Vremea este favorabilă întrecerilor sportive în aer liber. Iată de ce în momentul de față bazele sportive de pe întreg cuprinsul țării găzduiesc tot mai multe întreceri de fotbal, handbal, volei, oină sau atletism. O parte dintre tinerii care își dispută cu atîta dîrzenie întîietatea fac parte din echipele înscrise în diferite competiții republicane, dar și mai mulți sînt cei care vin pe stadion în aceste zile frumoase de mai pentru a participa la întrecerile din cadrul Spartachiadei de vară a tineretului. Fotografia de alături ne oferă un aspect de la o asemenea întrecere desfășurată în Capitală.

Se poate munci și mai bine în regiunea Iași

Poate ca mulți dintre cei care au aflat că în regiunea Iași au participat la Spartachiada de iarnă peste 100 000 de tineri și tinere, au rămas nedumeriți. Cu toate acestea, afluența tineretului pe terenurile de sport este lesne explicabilă, dacă ne gîndim la posibilitățile create în acest scop, la dorința tineretului de a se bucura de aceste condiții și, mai ales, la îmbunătățirea radicală a muncii activiștilor și organelor sportive din regiunea Iași.

În momentul de față, treburile sportive din această regiune se bucură de o conducere colectivă: comitetul regional C.F.S. (președinte Mihai Dumitriu) a încetat de a mai funcționa ca un mic grup de activiști salariați și a ajuns cu adevărat un organ de conducere colectivă a activității de cultură fizică și sport.

Păcat numai că această formă justă de conducere a muncii sportive nu s-a încetățenit și în raioanele regiunii, unde fiecare dintre președinții comitetelor CFS. muncește de unul singur, străduindu-se să rezolve cîte zece probleme dintr-odată și, de regulă, nerezolvînd ca lumea nici una dintre ele. Nici nu este de mirare. În asemenea condiții, că în colective ca Locomotiva Dir. regională, Flamura roșie, Voința Iași, Recolta S.M.T. Vlădeni etc. acțiunile în legătură cu Spartachiada de vară s-au rezumat la începuturi timide sau... n-au început de loc.

O altă problemă care frînează angrenarea unor și mai largi mase de tineret ieșan în competiții este cea a bazelor sportive. În orașul Iași, există baze ca șantierul Progresul, care de ani de zile servește drept... adăpost pentru broaște, stadionul Locomotiva, care se părăginește pe zi ce trece, sau sala de gimnastică a colectivului Flamura roșie, închisă de Sanepid. Atîta vreme cît nu se vor lua măsuri pentru reamenajarea acestor baze, atîta vreme cît comitetul regional C.F.S. nu va impulsiona colectivele posesoare de baze să se îngrijească de ele, lipsa de terenuri de sport va continua să stînjenească munca sportivă în orașul Iași.

În sfîrșit, un alt aspect negativ al activității sportive din Iași: asociații ca Flamura roșie sau Progresul și-au făcut un obicei din organizarea și reorganizarea, comasarea și decomasarea periodică a colectivelor lor din Iași. Un astfel de sistem nu contribuie de loc la îmbunătățirea muncii colectivelor și este cazul ca și preocupările acestor organe să se îndrepte spre un țel comun: întărirea colectivelor sportive, dezvoltarea unor ramuri de sport ca boxul, luptele, halterele, ciclismul, într-un cuvînt îmbunătățirea generală a muncii sportive din regiunea Iași.

I. POPA
din Direcția organizatorică a C.C.F.S./C.M.

Uneori fotbaliștii de la „Semănătoarea" nu-și pot efectua antrenamentele nici pe islazul din Chitila, pentru că acesta este... ocupat.

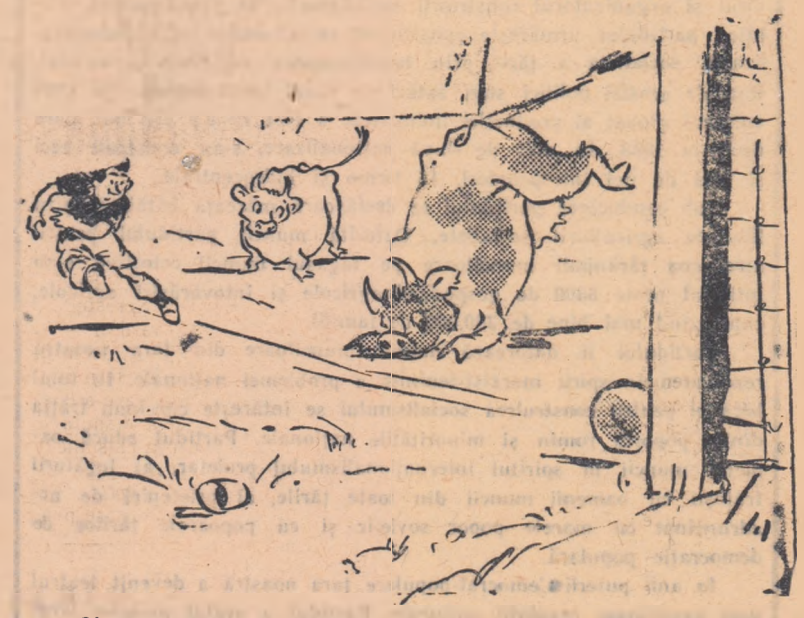

— Chestia asta cu „micșorarea unghiului" nu-mi intră de loc în cap.

Crește numărul bazelor sportive

■ Tineretul din Sighet a participat în număr mare la acțiunile de noi construcții și amenajări sportive. Astfel, la întreprinderile „Comraiprod", „Forestiera", fabrica de perii „Partizanul", fabrica de mobile „Alexandru Tamas" și liceul „Filimon Sîrbu", tinerii sportivi și-au amenajat în cadrul „Lunii Construcțiilor" terenuri de volei și baschet, iar sportivii colectivului Voința au amenajat și o pistă G.M.A.

■ Organizația de bază UTM din Baia de Criș (reg. Hunedoara) a luat inițiativa amenajării unei baze sportive compusă din: un teren de volei, unul de baschet și o pistă G.M.A. Utemiștii și pionierii au răspuns cu entuziasm chemării organizației și muncind neobosit au reușit să îndeplinească în scurt timp angajamentul luat. În această acțiune s-au evidențiat tinerii Gh. Luca, Viorel Fică, N. Pop și alții.

■ Pentru a oferi spectatorilor condiții mai bune de vizionare a jocurilor de fotbal, colectivul sportiv Metalul Oțelul Roșu a construit la terenul său încă o tribună cu o capacitate de peste 100 locuri.

■ Colectivele sportive „Electroaparataj", „Republica", „I.C.I.M.C." și „Ștefan Gheorghiu" din București au obținut frumoase realizări în acțiunea de noi amenajări sportive. Astfel, la Electroaparataj a fost amenajat un teren de fotbal, o pistă de atletism de 100 m., o groapă de sărituri și o pistă G.M.A. La Republica s-a construit o popicărie, o pistă de atletism și un teren pe care se va putea juca fotbal, rugbi și handbal, iar la „I.C.I.M.C." și „Ștefan Gheorghiu" au luat ființă terenuri de volei, baschet și tenis de cîmp.

(Vasile Dabală, N. Sbuchea, Romulus și Zeno Radu, corespondenți)

Unde să facă sport?

Nu se poate spune că direcțiunea și comitetul de întreprindere al uzinelor „Semănătoarea" din Capitală nu jinduiesc după o bază sportivă proprie. Pentru rezolvarea unei astfel de probleme, tovarășii respectivi s-au întîlnit doar de nenumărate ori în ședințe și consfătuiri a căror ordine de zi era una și aceeași: amenajarea unui teren sportiv. Cu toate acestea, în momentul de față, vrednicii constructori ai celor mai felurite mașini agricole nu au încă la dispoziție nici măcar un teren simplu de volei. Pentru antrenamente, cele două echipe de fotbal existente sînt nevoite să se deplaseze pe islazul de la Chitila, iar atunci cînd este „gazdă", colectivul sportiv organizează în... comuna Roșu.

Existența unei baze sportive proprii, fie ea cît de mică, ar satisface în mare măsură doleanțele celor dornici de sport. De altfel, problema nici nu pare de nerezolvat, întrucît colectivul sportiv dispune de mijloacele necesare amenajării unei moderne baze sportive: fonduri bănești, aprobarea sfatului popular pentru un teren din apropiere, angajamentul gospodarilor din cartier că vor participa la ridicarea construcției prin muncă voluntară, etc.

Tovarășii Constantin Dorobanțu, directorul uzinei și Virgil Marin, președintele comitetului de întreprindere se pot mîndri și ei cu o îndelungată activitate sportivă. De aceea, socotim nefiresc faptul că tocmai ei sînt cei care nu dau curs cererii tineretului dornic de sport. Căci, trebuie să recunoaștem: aleile fabricii — pe care nu odată tovarășii mai sus amintiți au întîlnit sportivi la antrenamente — sînt accesibile alergărilor, dar în nici un caz ele nu oferă condiții similare întrecerilor de... fotbal volei, baschet sau popice.

B. M.

A. Şirlincan învingător în turneul de verificare la tenis de masă

Intîlnirile de tenis de masă din cadrul turneului de verificare la care au luat parte cinci tineri jucători: A. Şirlincan, A. Andronache, Zaharia Bujor, A. Iscovici şi A. Ionescu Soare, s-au desfăşurat în general la un nivel tehnic mulţumitor. Cei cinci participanţi au luptat cu multă dîrzenie pentru o comportare cît mai bună reuşind deseori schimburi spectaculoase de mingi. Şirlincan a dovedit un joc complet, clasîndu-se de-altfel pe primul loc. Dintre ceilalţi, Andronache a avut serii de lovituri foarte puternice şi eficace, dar alternate cu lovituri slabe, cu numeroase mingi uşoare ratate. Şi Zaharia Bujor s-a arătat ca un cunoscător al majorităţii loviturilor, dar are încă comportări inegale. Iscovici şi Ionescu Soare au acţionat prea timid şi cu exagerată nervozitate.

Iată acum rezultatele tehnice înregistrate: Şirlincan cu Andronache 2—0 (20, 20), Zaharia Bujor 2—0 (14, 19), Iscovici 2—0 (15, 15), Ionescu Soare 0—2 (18, 18); Andronache cu Zaharia Bujor 2—0 (14, 11), Iscovici 2—0 (17, 10), Ionescu Soare 2—0 (22, 11); Zaharia Bujor cu Iscovici 2—0 (18, 14); Ionescu Soare 2—0 (18, 17); Iscovici — Ionescu Soare 2—0 (15, 16).

Clasament: 1. Alexandru Şirlincan 3 victorii, 2. Alexandru Andronache 3 v., 3. Zaharia Bujor 2 v., 4. Adrian Iscovici 1 v., 5. Adrian Ionescu Soare 1 v.

La sfîrşitul săptămînii va avea loc un nou concurs de verificare la care vor lua parte pe lîngă aceşti cinci tineri, şi o serie de elemente fruntaşe ca Pesch, Bottner etc.

Gh. Viziru şi Eva Stăncescu cîştigători în competiţia de tenis de la Oradea

ORADEA 6 (prin telefon). Intîlnirile din cadrul competiţiei de tenis „Cupa Primăverii" şi din cele două turnee de selecţie au fost urmărite în ultimele două zile de un public foarte numeros. Spectatorii prezenţi sîmbătă şi duminică la terenurile colectivului Flamura roşie din localitate au fost martori unor partide interesante în care s-au efectuat multe schimburi de mingi spectaculoase. Mai ales meciul Gh. Viziru — T. Bădin, care a luat sfîrşit după o luptă dîrză, cu victoria primului jucător, a dat loc la o întrecere pasionantă.

Iată rezultatele tehnice înregistrate: **Cupa Primăverii: simplu bărbaţi: finala:** Gheorghe Viziru — Racosi 4—6, 6—2, 8—6, 6—1; **simplu femei: semifinale:** Julieta Namian — Rodica Andriescu 6—3, 6—3; Eva Stăncescu — Irina Ponova 6—0, 0—6, 6—4; **finala:** Eva Stăncescu — Julieta Namian 6—2, 8—6; **dublu femei: finala:** Eva Stăncescu-Rodica Andriescu—Julieta Namian-Ecaterina Roşianu 8—6, 5—7, 7—5; **dublu bărbaţi: semifinale:** Cristea-Serester — Racosi-Bardan 6—1, 6—4, 7—5; Caralulis-Anghelescu — Schmidt-Cobzuc 6—4, 5—7, 1—6, 6—4, 6—3; **finala:** Caralulis-Anghelescu — Serester-Georgescu 6—3, 4—6, 6—3, 6—3.

Trofeul cu care a fost dotată această competiţie „Cupa Primăverii" a revenit colectivului Progresul I.T.B. Pe locurile următoare s-au clasat în ordine C.C.A şi Constructorul Bucureşti.

Turneul de selecţie pentru seniori: Marin Viziru — Caralulis 4—6, 7—5, 6—2, 6—4; Gh. Viziru — T. Bădin 5—7, 6—4, 1—6, 6—1, 6—1. Primul loc în acest turneu a fost ocupat de maestrul sportului Gheorghe Viziru, iar pe locul doi s-a clasat Cornel Zacopceanu.

Turneul de selecţie a tinerilor jucători: Cristea — D. Viziru 4—6, 6—0, 6—3, 4—6, 6—2; Georgescu—Serester 6—4, 3—6, 8—6, 2—6, 6—4; Cristea — Serester 6—0, 3—6, 6—1, 6—2; Bardan — D. Viziru 6—3, 6—3, 8—6. Meciurile din acest turneu nu s-au terminat încă şi restul întîlnirilor care au mai rămas de jucat se vor disputa în Capitală. Pînă acum în clasament conduce Bardan, urmat de Cristea.

Gh. Viziru

Zoltan Singer
corespondent

S-a intimplat la Bacău

E lesne de închipuit „fierberea" care a fost duminică la Bacău, unde urma să aibă loc meciul C.C.A. — Dinamo Bacău. Unii aşteptau cu nerăbdare să-i vadă la... lucru pe fotbaliştii militari, iar alţii — simpatizanţi înfocaţi ai dinamoviştilor băcăuani şi amatori de surprize la „Pronosport" — se gîndeau că oricît de tare ar fi echipa C.C.A., vorba aceea... „balonul e rotund" şi se pot întîmpla multe... Şi ca să-şi inoculeze doze cît mai puternice de optimism, pasionaţii de sport din Bacău, în discuţiile pe care le purtau, prin toate colţurile oraşului, scormoneau printre filele îngălbenite de vreme ale fotbalului, scoţînd la iveală diverse „surprize" care au făcut să curgă rîuri de cerneală la vremea lor.

In acelaşi spirit optimist a fost redactat şi programul pus în vînzare la stadion, ceea ce, după părerea noastră, nu e un lucru rău. La urma urmei, o echipă trebuie să aibă încredere în forţele ei şi să lupte cu toate puterile pentru victorie, indiferent de valoarea şi.. cartea de vizită a adversarului. Numai că, vedeţi Dv., programul în chestiune cuprindea şi diverse apeluri prin care publicul era solicitat să-şi... valorifice la maximum coardele vocale, susţinînd echipa locală. Poate că o astfel de invitaţie contravine oarecum regulilor de politeţe faţă de oaspeţi, dar, mă rog, nu se face gaură în cer pentru atîta lucru..

Dar povestea nu se opreşte aici. Nici nu intraseră echipele pe teren, cînd, prin megafoanele de pe stadion au prins să răsune alte îndemnuri adresate publicului de a susţine din răsputeri echipa locală

— „Nici un moment să nu tăceţi. Strigaţi din toate puterile! Jucătorii noştri trebuie să învingă! Incurajaţi-i să lupte ca lei!"

In momentul cînd arbitrul C. Popescu-Alună a fluierat începutul meciului stadionul din Bacău a început să vuiască, de parcă s-ar fi adunat acolo patru oceane la un loc. Dar „furtuna" s-a potolit repede... După 3 minute, Alexandrescu a marcat primul gol pentru C.C.A. şi tribunele pur şi simplu au... amuţit. In acest moment a intrat însă din nou în acţiune staţia de amplificare...

— Haideţi, fraţilor, ce aţi tăcut? Daţi-i înainte! Strigaţi! Pe el, băieţi! Nu vă speriaţi că jucaţi cu „naţionala"!

Dar a venit şi golul al doilea, pe urmă al treilea şi aşa în continuare pînă s-a ajuns la scorul de 8—0 pentru C.C.A. Că pălăvrăgeala de la staţia de amplificare n-a avut nici un... efect în stabilirea scorului final, asta interesează mai puţin. Se pune însă întrebarea dacă staţia de amplificare a unui teren, prin care trebuie să se transmită INFORMAŢII SPORTIVE, poate fi transformată într-o.. goarnă din care să răsune strigăte şi încurajări pentru echipa locală?

Altfel s-ar ajunge ca fiecare echipă, pregătindu-se de drum, să prevadă în planul de deplasare, pe lîngă cei 11 jucători, rezervele, antrenorul şi cîte o... staţie de amplificare înzestrată cu tot utilajul necesar, plus un crainic cu o voce cel puţin ca a lui Ştefănescu-Goangă!

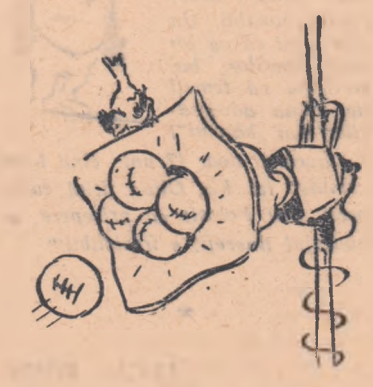

POVESTEA UNUI MARATON

Citind acest titlu, unii dintre cititorii noştri poate că vor spune: „ei, dar parcă ne-am mai întîlnit cu o poveste cu maratonul la „Lovitura de pedeapsă!"

E adevărat, dar acum nici nu vă spunem alta. Ne referim la aceeaşi întîmplare pe care v-am povestit-o prin septembrie, deci acum vre-o opt luni. Vi-o mai amintiţi? Era vorba despre un maraton redus (32 kilometri) organizat în luna mai 1955 de asociaţia sportivă Metalul şi dotat cu premii pentru primele trei locuri. Oamenii alergaseră distanţa maratonului redus (redus-redus, dar tot erau 32 kilometri!), însă premiile anunţate (plachete şi echipament sportiv) n-au apărut niciodată. Propriu-zis, maratonul de 32 kilometri a fost un... mizilic pe lîngă adevăratul... maraton, pe care aveau să-l înceapă atleţii, tot venind pe la asociaţia Metalul, pentru a-şi ridica premiile promise.

„Lovitura de pedeapsă" a apărut în septembrie, adică după ce timp de 4 LUNI maratoniştii îşi tociseră pingelele umblînd după organizatori. Ar fi fost de aşteptat că măcar acum asociaţia Metalul, vorba aceea, să se... simtă şi odată cu autocritica trimisă la ziar, să trimită şi premiile celor în drept. Dar n-a făcut nici una nici alta.

In schimb, corespondentul nostru Niculae D. Niculae ne-a dat de veste că la 10 iunie asociaţia Metalul organizează un nou maraton, tot redus şi tot cu... premii.

N-avem nimic cu maratonul redus. Un singur lucru cerem: să nu se... reducă şi premiile şi mai ales să nu se reducă complet, aşa cum s-a făcut anul trecut!

JACK BERARIU
GEORGE MIHALACHE

Joi etapă la baschet

După meciurile desfăşurate sîmbătă şi duminică în cadrul campionatului republican masculin clasamentul se prezintă astfel:

1. Dinamo Buc.	9	9	0	731-475	18
2. C.C.A.	9	8	1	613-458	17
3. Loc. PTT Buc.	9	7	2	592-491	16
4. Progr. Arta Buc.	11	6	5	575-636	16
5. Ştiinţa Timiş.	11	4	7	559-601	15
6-7. Constr. Cluj	9	5	4	523-508	14
6-7. Ştiinţa I.C.F.	9	5	4	518-503	14
8. Dinamo Oradea	9	4	5	560-538	13
9. Dinamo Tg. Mureş	9	3	6	528-582	12
10. Progr. Tg. Mureş	9	3	6	601-610	12
11. Progresul Cluj	10	2	8	491-621	12
12. Progr. Or. Stalin	10	1	9	448-706	11

In campionatul republican au mai rămas de disputat cîteva meciuri restante, care se vor desfăşura astfel: JOI 10 MAI: Constructorul Cluj — Dinamo Bucureşti, Progresul Oraşul Stalin — Dinamo Oradea, Progresul Tg. Mureş — Progresul Cluj, Dinamo Tg. Mureş — Locomotiva P.T.T. Bucureşti, C.C.A. — Ştiinţa I.C.F. Bucureşti; DUMINICA 13 MAI: Dinamo Oradea — Locomotiva PT.T. Bucureşti, Dinamo Tg. Mureş — C.C.A., Dinamo Bucureşti — Progresul Tg Mureş, Constructorul Cluj — Ştiinţa I.C.F.

De astfel de sportivi nu avem nevoie

Băileşti-Calafat... Două raioane din cuprinsul regiunii Craiova în care activitatea sportivă a cunoscut în ultimii ani o largă dezvoltare. Pe harta regiunii aceste raioane se învecinează. S-ar cuveni deci ca locuitorii de aici să trăiască în bună înţelegere, să se ajute reciproc, ca buni vecini, aşa cum au făcut veacuri de-a rîndul şi străbunii lor. Şi aşa se petrec lucrurile. Excepţie de la acest frumos obicei fac însă unii sportivi şi o bună parte dintre spectatori atunci cînd este vorba de o întîlnire de fotbal între echipe din cele două raioane. In asemenea ocazii sportivi şi spectatori dau frîu liber patimilor şi nesocotesc complet aportul pe care sportul îl aduce la dezvoltarea relaţiilor de prietenie între oameni. Astfel, nu de puţine ori la Băileşti sau la Calafat terenurile de sport devin un loc de discordie între oameni şi, mai grav, de manifestări de-a dreptul huliganice. Dar dacă pornirile nesănătoase ale unora dintre spectatori pot fi mai greu frînate, nu acelaşi lucru se poate spune şi în cazul sportivilor care prin existenţa colectivului sportiv pot fi educaţi şi traşi la răspundere atunci cînd faptele lor compromit titlul de sportiv. Acest adevăr nu l-a înţeles însă şi consiliul colectivului sportiv Progresul Băileşti. Cele întîmplate de curînd ne dovedesc cu prisosinţă acest lucru. Iată despre ce este vorba.

In ziua de 25 martie echipa Progresul Băileşti a susţinut la Craiova un meci în cadrul campionatului regional. La întoarcere, „bine dispuşii" componenţii echipei au devenit mai nervoşi şi mai puşi pe ceartă decît sînt ei deobicei pe terenul de sport din Băileşti. A fost deajuns ca în tren să întîlnească pe un cetăţean din Calafat pentru ca motivul de scandal să fie găsit. Infierbîntaţi de băutură şi orbiţi de vechea rivalitate cu cei din Calafat, jucătorii echipei Progresul s-au năpustit asupra tovarăşului Marin Pîrjoloiu pe care l-au lovit. Şi aceste lucruri s-au petrecut în prezenţa preşedintelui M. Gubouceanu şi al secretarului Vasilescu care nu au întreprins nimic pentru domolirea jucătorilor respectivi lăsînd scandalul să ia asemenea proporţii, încît a dus la oprirea forţată a trenului în plin cîmp. Mai grav este faptul că după cele petrecute consiliul colectivului sportiv a trecut sub tăcere totul neluînd nici o măsură împotriva celor vinovaţi şi în primul rînd împotriva secretarului colectivului sportiv, Vasilescu, care a luat parte activă la dezlănţuirea scandalului. Pe aceeaşi poziţie nesănătoasă se situează şi în prezent preşedintele Gubouceanu el căutînd să acopere pe vinovaţi şi să induce în eroare atît organele justiţiei cărora le-a fost deferit cazul cît şi forurile competente din regiune.

Din fericire, asemenea fapte se petrec tot mai rar în viaţa noastră sportivă şi tocmai de aceea cele întîmplate trebuie temeinic analizate atît de către asociaţia Progresul, cît şi de organele regionale şi raionale respective. Acestea trebuie să înţeleagă că de astfel de sportivi mişcarea noastră de cultură fizică şi sport nu are nevoie. După cum nu are nevoie nici de conducători sportivi ca preşedintele Gubouceanu şi secretarul Vasilescu al căror simţ de răspundere şi atitudine faţă de munca încredinţată s-au dovedit incompatibile cu calitatea de activist sportiv. Considerăm necesar să amintim cu acest prilej că este de datoria fiecărui spectator obişnuit al manifestaţiilor sportive din Băileşti şi Calafat de a lua poziţie hotărîtă împotriva acelora care încearcă să transforme întîlnirile sportive în mijloc de învrăjbire, dovedind astfel că asemenea fenomene sînt izolate şi generate doar de cei a căror educaţie mai lasă încă de dorit.

Colectivul sportiv Progresul Băileşti şi membrii acestuia au datoria să analizeze cît mai urgent în cadrul unei adunări generale cele întîmplate şi să scoată cu hotărîre din rîndurile lor acele elemente care prin atitudinea lor au pătat culorile asociaţiei şi numele colectivului Progresul Băileşti

O. GINGU
V. GODESCU

Bilete de intrare pentru rugbi şi box

Biletele de intrare pentru întîlnirea internaţională de rugbi dintre echipele Bucureşti B şi „Harlequins", care se dispută miercuri după amiază pe stadionul Dinamo din Capitală, se găsesc de vînzare la casele stadionului Dinamo, la agenţia centrală Pronosport şi la casa de bilete instalată în faţa sălii Dalles.

De asemenea, în aceleaşi locuri, au fost puse în vînzare şi biletele de intrare pentru finalele campionatelor republicane individuale de box, care vor începe miercuri seara în sala Floreasca.

PROTAGONIȘTII campionatelor republicane de box au cuvîntul!

În sfîrșit, a sosit „sorocul" evenimentului pugilistic mult așteptat! Mîine seară, la ora 19, primele perechi de participanți vor sui treptele celor două ringuri instalate în incinta sălii Floreasca, deschizînd seria întrecerilor pentru campionatele republicane individuale de box. Cum programul primei reuniuni nu ne este încă cunoscut, tragerea la sorți avînd loc de-abia astă seară, avancronica noastră nu-și află rostul. Să lăsăm mai bine să ne vorbească „protagoniștii" competiției: boxeri, antrenori, arbitri....

★

MARCU SPAKOV, antrenor: *„În septembrie, anul trecut, băieții mei de la C.C.A. au cucerit 5 titluri de campioni, iar dinamoviștii numai două. În campionatul pe echipe, Dinamo ne-a luat-o însă înainte cu o... jumătate de roată. Bunul meu prieten, C. Nour, antrenorul dinamoviștilor, mi-a spus atunci triumfător: „Marcule, află că orice vulpe își lasă blana la blănar!" N-am avut încotro și a trebuit să... înghit. Acum, la aceste campionate, vreau să-i arăt lui Nour că uneori există și vulpi care... își iau blana înapoi! Serios vorbind, doresc ca băieții mei să repete „figura" de anul trecut, lucru pentru care ne-am pregătit mai bine ca oricînd. Și mai am o dorință: arbitrajele și deciziile să fie bune, să nu strice frumusețea luptei din ring..."*

★

CONSTANTIN NOUR, antrenor: *„Am auzit despre declarația lui Spakov și... sînt gata să primesc provocarea la întrecere. Sper ca disputa dintre boxerii noștri, pe care o doresc de înaltă factură tehnică și într-un spirit de deplină sportivitate, să întregească succesul actualelor campionate. Avem un lot puternic, bine pus la punct și verificat în cele două întîlniri de la Zagreb și Niș. „Pretenții" avem la mai toate categoriile, dar parcă mai mult ne... spun categoriile grea, semimijlocie și cocoș!"*

★

DANILA DONE, boxer, fost campion: *„Nu exagerez cu nimic dacă afirm că la categoria mea se va da bătălia cea mai aprigă. Fiat, Romano, Trancă, Miclăuș, Biedl emit justificate pretenții la titlu. Mă voi strădui să-mi apăr cît mai bine șansele. M-am antrenat serios și am adăugat tacticile cele mai nimerite pentru „contracararea" adversarilor. Despre colegii mei de sală? Rizea, Dinu Eugen și Călărașu sînt în formă și vor avea, fără îndoială, un cuvînt de spus!"*

LUCIAN POPESCU, antrenor: *„Tineretul — iată marea speranță a acestor campionate! În alte sporturi, la fotbal, atletism, natație, tinerii au arătat ce pot. Este acum rîndul boxului. Un sfat cred că va folosi tinerilor boxeri: nu vă temeți de faima adversarilor mai „bătrîni"! Eu aveam doar 17 ani cînd i-am „smuls" lui Kid Oliva titlul european. Dar Folosit cu pricepere, avantajul tinereții e irezistibil!"*

★

LUCA ROMANO, boxer: *„Am împlinit de curînd 31 de ani și mă pregătesc să abandonez boxul. Campionatele acestea sînt competiția de „adio". De ani de zile încerc să cuceresc titlul de campion. Anul trecut am fost aproape de țintă. Poate că voi reuși acum. Dacă nu, sarcina îi va reveni, desigur, după un timp, fiului meu, Alexandru Romano, actualmente în vîrstă de... un an și 3 luni! Oricum, campionatele îmi dau emoții... duble: nu uitați că va trebui să boxez și să mă ocup și de băieții pe care îi antrenez!"*

★

MIHAI GHINESCU, arbitru-judecător: *„Campionatele sînt o „piatră de încercare" și pentru arbitrii-judecători. De aceea socotesc necesare cîteva... auto-recomandări: 1. Să fim atenți la toate fazele pentru a nu fi prinși „pe picior greșit"; 2. Să intervenim numai atunci cînd e cazul, astfel ca toate cele 9 minute de luptă să fie folosite la maximum; 3. Să nu avantajăm pe unul sau altul din boxeri din cauza „numelui"; 4. Să recitim puțin (sau chiar mai mult...) regulamentul înaintea începerii competiției. Și încă ceva: publicul să aprecieze cum se cuvine eforturile arbitrilor care, vă asigur, doresc să se comporte la înălțime".*

★

ION POPA, antrenor: *„Orice pronostic mi se pare hazardat. Mulți dintre fruntași n-au mai boxat, alții n-au arătat o formă prea bună la ultimele „ieșiri", iar competiția va fi foarte dificilă prin caracteristica ei de... maraton pugilistic. De un lucru sînt însă sigur: asaltul tineretului va fi mai puternic ca în trecut. Personal, am mare încredere în posibilitățile „speranțelor". Citez cîteva nume care vor face „zile grele" consacraților: L. Ambruș, Șt. Văcaru, C. Gheorghiu, Puiu Nicolae, M. Trancă, V. Czegeli, M. Biedl. De ajuns, nu?"*

★

GHEȚU VELICU, boxer, fost campion: *„S-a vorbit mult despre un Ghețu Velicu dezordonat, lovind la întîmplare și, adeseori, nereglementar. Criticile au fost îndreptățite. Vreau să vă arăt acum că poate exista și un altfel de Ghețu Velicu. Un Ghețu Velicu care boxează corect și care nu se bazează numai pe forță. Întîlnirea mea cu Negrea (dacă sorții nu vor fi împotrivă) va fi un bun spectacol pugilistic. Am încredere în puterile mele și în antrenorul Nour și vreau să arăt ce sînt în starea!"*

Caricaturi: MATTY

Între două concursuri de tir trăgătorii au realizat un evident progres

Întrecerile de tir desfășurate timp de 3 zile pe poligonul Tunari, în cadrul „Cupei Victoria", organizată de Casa Centrală a Armatei, au scos în evidență progresul realizat de fruntașii tirului nostru în intervalul dintre ultimul concurs („Cupa Dinamo") și această competiție. Saltul calitativ este cu atît mai promițător cu cît trăgătorii fruntași și-au schimbat armele de concurs în ultima vreme. Ei au și început — de altfel — să se acomodeze cu noile materiale cu excepția maestrului sportului C. Antonescu care la poziția culcat a obținut cu noua armă doar 390 p. În proba de 60 focuri, poziția culcat însă revenind la vechea armă, el a realizat o performanță meritorie: 596 p. Deși rezultatul realizat de C. Antonescu în proba de 60 focuri ne-a bucurat, indicîndu-ne că acest trăgător a rămas același component de nădejde al reprezentativei țării, totuși soluția adoptată de el prin schimbarea armei în timpul concursului o considerăm greșită. După părerea noastră C. Antonescu trebuie să se hotărască în mod definitiv asupra materialului ce-l va folosi: ori va persevera în a se acomoda cu noua armă (așa cum procedează aproape toți ceilalți trăgători fruntași) ori va reveni la arma cu care a obținut atîtea succese în anul trecut. Lipsa lui de hotărîre nu poate decît să-i dăuneze.

Așa cum notam mai sus, perioada dintre cele două mari concursuri a fost bine folosită de majoritatea trăgătorilor, ei reușind de această dată să obțină rezultate valoroase. De pildă, la „Cupa Dinamo" ca și la „Cupa Victoriei" locul I la proba de 3×40 armă liberă masculin a fost cucerit de același trăgător: H. Herșcovici. Dar în timp ce la prima competiție el a realizat 1.159 p. la „Cupa Victoriei" a egalat recordul republican cu 1.168 p. În continuare remarcăm și rezultatele obținute de I. Sîrbu 1.162 p., N. Cojocaru 1.149 p. (cu 7 p. mai mult decît în primul concurs), Teodor Ciulu 1.142 p. (cu 3 p. mai bine decît în „Cupa Dinamo"), Valentin Enea 1.141 p. (la concursul trecut realizase 1.111 p.), etc. La pistol viteză suma primelor 4 performanțe — realizate de Ștefan Petrescu 60/577, Marin Dochiliță 60/577, Z. Deak 60/575 și Gh. Lichiardopol 60/571 este de 240/2300 p. (la ultimul concurs 240/2.293 p.), iar media este de 60/575 ceea ce reprezintă un progres remarcabil (reamintim că la Campionatele Europene de Tir echipa noastră a ocupat locul IV cu 239/2.280 p.). Aceste comparații scot suficient de bine în evidență faptul că în general rezultatele trăgătorilor fruntași se apropie din ce în ce mai mult de valoarea reală a tirului din țara noastră.

H. Herșcovici (Dinamo)

La pistol precizie, așa cum remarcam în cronica noastră de sîmbătă, maestrul sportului Iulius Pieptea a realizat un rezultat mai slab decît cel de la „Cupa Dinamo". Acest lucru trebuie să-i dea de gîndit în sensul că se impune ca Pieptea să renunțe la „teoriile" privind linia ascendentă a rezultatelor și să lucreze, în schimb, cu mai multă atenție pentru îmbunătățirea acestora.

Trebuie să notăm, desigur cu părere de rău, și cîteva aspecte negative petrecute la acest concurs. Astfel, maestra sportului Marieta Juverdeanu, deși știa perfect (ca de altfel și delegatul asociației Flacăra) că nu poate lua parte, în același concurs, la probele masculine și la cele feminine, după ce a terminat cu un rezultat modest proba de 3×40 focuri masculin (1.140 p.) a cerut cu insistență arbitrilor concursului să fie lăsată să concureze și la proba feminină. Atitudinea ei, contravine regulamentului, și indică o notă de vedetism.

Desfășurarea concursului a dovedit încă odată necesitatea pregătirii unui corp special de minuitori de ținte, semnalizatori și observatori. Aceasta pentru a se evita situația existentă cînd la fiecare concurs se aduc oameni nepricepuți care, în loc să-i ajute pe concurenți, îi încurcă, făcîndu-i uneori să greșească (o astfel de greșeală se reflectă în performanțe).

În încheiere felicităm pe organizatorii celor două competiții: „Cupa Dinamo" (asociația Dinamo) și „Cupa Victoriei" (Casa Centrală a Armatei), care au făcut tot ce le-a fost posibil pentru crearea celor mai bune condiții de concurs.

H. NAUM

Mai multă exigență față de întrecerile campionatului republican de atletism pe echipe

Atunci cînd începe o competiție mai ales una care durează un timp îndelungat, fiecare din cei ce urmează să participe își face din timp tot felul de planuri, își ia măsuri de ordin gospodăresc-administrativ, într-un cuvînt, se pregătește cît mai bine pentru a putea face față cu succes întrecerilor. Din acest punct de vedere, desigur, nici cel de al treilea campionat republican de atletism pe echipe, nu a făcut excepție de la regula generală. Cu experiența acumulată la edițiile precedente, cele nouă echipe participante s-au îngrijit, într-o măsură mai mare sau mai mică, de formarea lotului de atleți, de pregătirea unui echipament uniform și, în general, de asigurarea tuturor celor necesare întrecerilor. Este, desigur, explicabil acest interes dacă ținem seamă că prin durata întrecerilor, care încep primăvara și se termină tîrziu în toamnă, campionatul republican de atletism pe echipe reprezintă în fond adevărata „șiră a spinării" pe care se bazează și de care se leagă toate celelalte competiții interne din țara noastră. O competiție viabilă, în adevăratul înțeles al cuvîntului, pentru activitatea atletică din țara noastră. În acest sens, cele mai multe dintre asociațiile sportive cu echipe angrenate în întrecere s-au străduit să facă ceva, să înlăture chiar de la început unele deficiențe semnalate în trecut, să treacă peste formalismul care a caracterizat munca lor în anumite ocazii în decursul celor două ediții precedente (înscrieri „pro forma" la probe, programarea unor atleți la alte probe decît cele obișnuite lor, ne introducerea cu curaj a elementelor tinere, etc.). Din păcate însă, trebuie să spunem și cu acest prilej că nici acum nu s-a făcut tot ceea ce se putea face și regretăm că aceste comentarii care însoțesc chiar prima etapă a campionatului pe 1956, nu pot cuprinde mai multe fapte și elemente demne de a fi evidențiate. Și acum să le enumerăm pe rînd: 1. Echipele participante nu au prezentat formații complete, ci cu multe „găuri" și improvizații de moment (asociația Metalul, de pildă, nu a aliniat pe nici unul dintre atleții colectivului său din Reșița; asociația Constructorul nu a prezentat nici un singur mărșăluitor; C.C.A. a făcut și de data aceasta „tradiționalele" sale înscrieri formale de concurente care au luat startul numai pentru a nu li se scădea cele 5 puncte, și, bineînțeles, au abandonat imediat, etc.); 2. Nu toate echipele au concurat în echipament uniform, așa cum cere regulamentul campionatului și cu numere vizibile pe pieptul și pe spatele concurenților. În această privință merită a fi subliniat modul îngrijit în care au fost echipați atleții dinamoviști; 3. Dacă vîntul nu a putut fi „strunit" de organizatori, în schimb sîntem convinși că se putea face mult mai mult pentru amenajarea pistei de alergare și a locurilor de elan la sărituri. Pista stadionului Republicii, pentru care toți oaspeții străini au avut numai cuvinte de laudă, a fost de data aceasta lipsită de calitățile pe care i le cunoșteam. A fost grea, prea puțin elastică (aici e de vină și ploaia căzută în zilele dinaintea concursului) și foarte puțin rezistentă (la prăjină și la lungime, după zecile de încercări ale atleților participanți, devenise o adevărată arătură...); 4. Chiar în aceste condițiuni multe din rezultatele înregistrate au depășit serios valoarea celor înregistrate anul trecut și acum doi ani, în cadrul primei etape.

Sosirea în cursa de 800 m. femei în care au fost înregistrate cîteva rezultate bune. Învingătoarea, Eli sabeta Buda a realizat 2:16,5, iar următoarele, Florica Dumitru, Ma rilis Cuțui și Irina Zegreanu 2:17,0
(Foto: R. VILARA)

Am relevat aici numai cîteva aspecte ale desfășurării întrecerilor de sîmbătă și duminică. Nu avem nici un moment intenția să căutăm cu tot dinadinsul nod în papură acestor întreceri, dar trebuie să o spunem deschis: după doi ani de întrecere fiecare dintre cei angrenați în acest campionat — ca participant activ (antrenor, arbitru, conducător de echipă, etc.) — ca și cei care răspund de desfășurarea concursului, trebuie să fie, în orice caz, cu mult mai exigenți față de ceilalți și în primul rînd față de ei înșiși. Iată de ce credem că este absolut necesară o serioasă analiză a felului în care a debutat competiția în acest an și să se ia de urgență măsurile ce se impun chiar în aceste două săptămîni care despart etapa I de etapa a II-a.

Întrecerile din cadrul campionatelor republicane de box vor avea loc în fiecare seară, între 9 și 20 mai, cu începere de la ora 19. Primele trei reuniuni se vor desfășura — din cauza numărului mare de participanți — pe două ringuri simultan.

O nouă metodă de calculare a timpului la concursurile de orientare turistică

Inainte, la concursurile de orientare turistică se foloseau două metode de calculare a timpului. Intr-una comisia de organizare indica echipelor participante timpul de parcurs pentru fiecare porţiune a etapei. La a doua se stabilea fiecărei echipe ritmul de mers indicîndu-se, de exemplu, că traseul va fi parcurs cu viteza de 4 km., sau 4,5 km./oră, plus adausul respectiv pentru urcuş. Desigur, cea de a doua metodă este mai bună pentru că echipa este obligată la mers continuu în acelaşi ritm. Totuşi, această metodă nu ţine cont de dificultăţile terenului. In ambele cazuri măsurarea sau calcularea timpului este o problemă secundară faţă de orientarea propriu-zisă.

In metoda nouă, aplicată de curînd la un concurs care a avut loc în Pădurea Mera, comisia de organizare a indicat numai timpul de parcurs pentru etapa întreagă (de exemplu, pentru o zi) în ore şi minute, urmînd ca echipa să calculeze ea însăşi timpii de parcurs pe porţiunile principale ale traseului, porţiuni fixate pe baza instrucţiunilor. Punctajul la timp se face apoi pe baza respectării normei de timp de către echipele participante.

Prin această metodă, echipa, calculîndu-şi singură timpii, trebuie să ţină cont de toate condiţiile şi împrejurările, să studieze mai profund harta (nu numai măsurarea distanţelor şi a înălţimilor cum era cazul cînd se indica viteza). Echipa trebuie să ţină cont de: parcurgerea traseului pe drumul indicat, dacă merge pe unghi de marş, pe un teren accidentat, dacă are obstacole naturale de învins, probleme dificile de orientare, etc. Pe lîngă o mai profundă analiză a hărţii este necesară, deci, o judicioasă eşalonare a etapelor după efortul ce va fi depus în conformitate cu condiţiile terenului, situaţia atmosferică, pregătirea fizică a echipei. De asemenea, echipa trebuie să-şi stabilească în mod just şi punctele de odihnă.

Prin această metodă se ajunge ca problema importantă a calculării timpului să fie egală în valoare cu problema orientării. Pe lîngă aceasta, echipa îşi cunoaşte precis sarcina în problema timpului, excluzîndu-se diferenţele existente la calculele făcute pe baza vitezei indicate. Afară de aceasta, echipa ştie permanent cîte puncte a reuşit să acumuleze, îşi cunoaşte tot timpul situaţia.

Noua metodă de calculare a timpului a fost verificată practic în concursul de la Pădurea Mera la care au participat 15 echipe formate din cîte trei turişti. Faţă de punctajul maxim (547 p.), echipa Voinţa Cluj (Boroş, Müller şi Fuop) a acumulat 535 p. şi s-a acomodat cu noua metodă de calculare. După concurs au avut loc multe discuţii între participanţi şi organizatori şi s-a stabilit că metoda nouă de calculare a timpului are o serie de avantaje şi merită să fie aplicată mai larg.

RADU FISCH
E. BOCOŞ

FOTBAL ● FOTBAL ● FOTBAL ● FOTBAL ● FOTBAL ● FOTBAL ● FOTBAL

Flacăra Ploeşti „a rupt tradiţia"...

...şi a obţinut ieri, din 1954, prima victorie asupra Progresului Bucureşti sărind de la locul 10 la locul 5 în clasament. O victorie — cu 2—0 (1—0) — absolut meritată, graţie unui joc mai omogen, mai clar, iute şi eficace, cu deosebire în linia de atac. In primele 20 de minute, Progresul a avut iniţiativa. Apoi jocul s-a echilibrat, iar în restul timpului Flacăra a avut superioritatea, mai ales în repriza a doua, în care şi-a depăşit net adversarul şi putea să mărească scorul dacă înaintaşii nu ar fi tras pripit sau imprecis. Pe scurt, Flacăra a făcut o partidă bună — chiar foarte bună în comparaţie cu formaţia bucureşteană — ceea ce a asigurat meciului o calitate satisfăcătoare. In acelaşi timp, voinţa jucătorilor de a presta un joc bun şi de a obţine un rezultat favorabil a imprimat meciului şi „nervul" specific campionatului, fără să se alunece însă spre duritcăţi. Trebuie subliniat în mod special comportarea liniei de atac, care — fără Drăgan şi Teodorescu — a dat un randament mai mult decît satisfăcător, mai ales în privinţa trasului la poartă. Inaintaşii au şutat mult, mai ales în repriza a doua, dar mai trebuie să lucreze pentru îmbunătăţirea preciziei. Foarte buni au fost Peret şi A. Munteanu, autorul celor două goluri. Aceşti doi jucători au fost motorul echipei. Zaharia, D. Munteanu şi Marinescu s-au ridicat deseori la înălţimea lor, iar ceilalţi au muncit cu mult folos pentru echipă. Nesiguranţă au manifestat: portarul Roman în intervenţii şi fundaşii în degajări. Neacşu este mai bun fundaş decît mijlocaş.

Progresul n-a ţinut piept decît 20 de minute, cînd — e drept — putea să şi conducă cu 2—0. Dar, Tircovnicu şi Banciu în min. 9 şi din nou Tircovnicu în min. 20 au ratat de la 5 m.!... Comportarea generală a echipei a fost însă departe de a mulţumi. Cu excepţia celor trei fundaşi (Soare, Bratu şi Dobrescu) care au jucat bine şi au rezistat tot meciul, celelalte compartimente au jucat slab. Mijlocaşii nu au reuşit să păstreze un echilibru în formaţie, iar atacul n-a fost în stare să ţină mingea, pasînd greşit sau jucînd pe sus, chiar atunci cînd s-a văzut că ploeştenii le sînt superiori la focul cu capul. Atacurile au fost lipsite de legătură, precizie şi de finalitate. Portarul Cosma a avut ieşiri inoportune din poartă şi la una din ele a şi primit golul al doilea. In forma actuală, Progresul va avea multe dificultăţi la jocurile viitoare.

Jocul a fost interesant, chiar pasionant, mai ales datorită Flacării care a creat numeroase faze palpitante la poarta lui Cosma. Golurile au fost înscrise de A. Munteanu în min. 34 şi 70, dar după pauză ploeştenii au ratat alte numeroase ocazii. Bun arbitrajul lui E. Bucşa-Sibiu. Spectatori: aproximativ 30.000.

FLACĂRA: Roman-Pahonţu, Marinescu, Topşa-Neacşu, Peret-Leucă, D. Munteanu, Zaharia, A. Munteanu, Ghiţă.

PROGRESUL: Cosma-Dobrescu, Bratu, Soare-Maior, Ştirbei-Cruţiu, Ţircovnicu, Banciu, Smărăndescu, Blujdea.

P. GAŢU

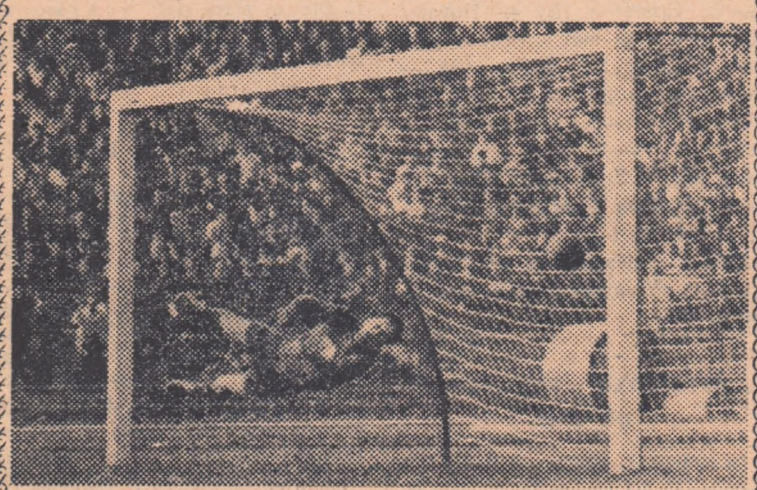

Campionatul categoriei B oferă multe jocuri frumoase şi de un bun nivel tehnic. Unul din aceste jocuri a avut loc duminică, în deschidere la Locomotiva Bucureşti—Dinamo Sofia. Meritul principal a revenit însă tinerei formaţii a Progresului C.P.C.S., în rîndurile căreia activează 7 din juniorii care au obţinut strălucitul succes în Turneul F.I.F.A. Duminică, fotbaliştii de la Progresul C.P.C.S. au desfăşurat un joc spectaculos, superior din punct de vedere al calităţii, chiar unor formaţii din categoria A. Progresul C.P.C.S. a întrecut detaşat un adversar — Locomotiva Constanţa — care are la activ un an în prima categorie.

In fotografie, unul din cele patru goluri înscrise de bucureşteni: portarul constănţean Georgescu se aruncă zadarnic după mingea trimisă în plasă de Mateianu, din lovitură liberă.

(Foto R. VILARA)

Clasamentele categoriei C

SERIA I

1. Ştiinţa Galaţi	6	5	1	0	13: 1	11
2. Fl. r. Buhuşi	6	5	1	0	17: 4	11
3. Locom. Paşcani	6	5	0	1	12: 5	10
4. Avîntul Fălticeni	6	3	3	0	16: 5	9
5. Victoria Tecuci	6	2	3	1	9: 5	7
6. Flacăra Moineşti	6	2	1	3	13:12	5
7. Dinamo Dorohoi	6	2	1	3	15:15	5
8. Progresul Iaşi	6	2	1	3	7: 9	5
9. Dinamo Galaţi	6	2	0	4	8: 7	4
10. Progresul Rădăuţi	6	0	3	3	7:15	3
11. Avîntul P. Neamţ	6	0	2	4	7:25	2
12. Voinţa Tecuci	6	0	0	6	1:22	0

SERIA II

1. Metalul Tîrgovişte	6	4	1	1	13: 5	9
2. Locomotiva MCF Bucureşti	6	4	1	1	12: 6	9
3. Metalul C-ţa	6	3	2	1	9: 3	8
4. Locom. Galaţi	6	4	0	2	6: 6	8
5. Progresul Corabia	6	3	1	2	8: 5	7
6. Dinamo Piteşti	6	1	4	1	7: 4	6
7. Metalul Buc.	6	2	2	2	11: 8	6
8. Metalul Sinaia	6	2	2	2	7:10	6
9. Fl. r. Giurgiu	6	2	1	3	7: 9	5
10. Metalul 131	6	2	1	3	8:11	5
11. Fl. roşie Bere Rahova Buc.	6	2	1	3	9:14	5
12. Metalul Brăila	6	1	2	3	3: 7	4
13. Progresul Călăraşi	6	0	3	3	4: 8	3
14. Constr. C-ţa	6	1	1	4	7:15	3

SERIA III

1. Minerul B. Mare	5	5	0	0	14: 2	10
2. Fl. roşie Cluj	5	4	1	0	13: 4	9
3. Dinamo Tg. Mureş	6	4	1	1	21:11	9
4. Avîntul Topliţa	6	4	0	2	7: 5	8
5. Recolta Salonta	6	2	3	1	11: 4	7
6. Flacăra 7	6	3	0	3	9:13	6
7. Avîntul Sighet	6	1	3	2	5: 6	5
8. Recolta Carei	6	1	2	3	4: 7	4
9. Locom. Oradea	5	2	0	3	3: 7	4
10. Metalul Oradea	5	2	0	3	5:13	4
11. Progresul Turda	5	1	1	3	5: 8	3
12. Fl. r. Sf. Gh.	6	0	2	4	3: 9	2
13. Constr. Turda	5	0	1	4	3:14	1

SERIA IV

1. Metalul Arad	6	4	2	0	9: 2	10
2. Fl. r. Rm. Vîlcea	6	4	0	2	9: 6	8
3. Met. Oţelul roşu	6	3	2	1	9: 8	8
4. Metalul 108	6	2	3	1	7: 4	7
5. Locom. Craiova	6	3	1	2	10:11	7
6. Fl. roşie 7 Nov. Arad	6	3	0	3	8: 6	6
7. Ştiinţa Craiova	6	1	4	1	4: 4	6
8. Flacăra 14	6	2	2	2	5: 6	6
9. Constr. Arad	6	1	3	2	7: 7	5
10. Locom. Simeria	6	1	2	3	10:11	4
11. Constr. Craiova	6	1	2	3	6:11	4
12. Progr. Timişoara	6	0	1	5	2:10	1

Informaţii Pronosport

Iată cum arată un buletin cu 12 rezultate exacte la concursul

PRONOSPORT Nr. 18

(Etapa din 6 mai 1956)

I. Loc. Buc.-Dinamo Sofia (meci internaţional)	1
II. Progresul Bucureşti-Flacăra Ploeşti (cat. A)	2
III. Min. Petroşani-Dinamo Oraşul Stalin (cat. A)	2
IV. Ştiinţa Cluj-Flamura roşie Arad (cat. A)	2
V. Progresul Oradea-Dinamo Buc. (cat. A)	1
VI. Dinamo Bacău-C.C.A. Bucureşti (cat. A)	2
VII. Ştiinţa Iaşi-Flamura roşie Bacău (cat. B)	1
VIII. Loc. T. Severin-Avîntul Tg. Mureş (cat. B)	1
IX. Metalul C. Turzii-Metalul Uz. tract. Oraşul Stalin (cat. B)	1
X. Progresul Satu Mare-Locom. Arad (cat. B)	1
XI. Dinamo Bîrlad-Locomotiva Iaşi (cat. B)	1
XII. Metalul St. roşu Oraşul Stalin-Flamura roşie Burdujeni (cat. B)	1

★

Prima tragere din urnă a premiilor speciale — excursii în străinătate — efectuată de I.S. Pronosport pentru buletinele cu „0" rezultate la concursul nr. 17 din 29 aprilie va avea loc în mod special miercuri 9 mai, orele 18 în Capitală la Agenţia centrală din Calea Victoriei nr. 9. Tot miercuri 9 mai va avea loc şi ultima tragere din urnă a premiilor în obiecte acordate de I.S. Pronosport buletinelor cu „0" rezultate la concursul Pronosport nr. 16 din 22 aprilie. Participanţii care deţin buletinele cu „0" rezultate la aceste concursuri sînt rugaţi să participe la tragerile din urnă.

★

Se aduce la cunoştinţă participanţilor la Pronosport că întrucît a rămas în circulaţie numai un singur tip de buletin pe care se pot face variante simple, multiple, repetate sau colective, pentru orice buletin depus se eliberează chitanţă de control. La depunerea buletinelor pentru concursul nr. 19 de duminică 13 mai, participanţii sînt rugaţi să nu uite să-şi ridice chitanţele.

Campionatul republican de juniori

SERIA I

Avîntul Fălticeni-Avîntul Piatra Neamţ 1-1 (0-1).
Flamura roşie Buhuşi-Progresul Rădăuţi 4-2 (1-2).
Locomotiva Paşcani-Flamura roşie Bacău 1-0 (0-0).
Dinamo Bacău-Dinamo Dorohoi 2-1 (2-1).

SERIA a II-a

Dinamo Bîrlad-Locomotiva Iaşi 0-1 (0-1).
Locomotiva Galaţi-Voinţa Tecuci 1-1 (0-1).
Flacăra Moineşti-Progresul Focşani 4-1 (1-0).
Ştiinţa Iaşi-Progresul Iaşi 5-1 (0-0).

SERIA a III-a

Flacăra Cîmpina-Flacăra Moreni 2-1 (1-1).
Metalul Brăila-Metalul Tîrgovişte 0-3 (neprezentare).
Metalul Sinaia-Progresul F. B. Bucureşti 0-3 (0-0).
Flacăra Ploeşti-Ştiinţa Galaţi 7-0 (4-0).
Dinamo 6 Bucureşti-Dinamo Galaţi 3-0 (1-0).

SERIA a IV-a

Progresul C.P.C.S Bucureşti-Locomotiva Constanţa 6-0 (4-0).
C.C.A. Bucureşti-Progresul Călăraşi 5-1 (2-1).
Locomotiva Bucureşti - Metalul Bucureşti 1-0 (1-0).
Flamura roşie Giurgiu-Constructorul Constanţa 3-1 (2-1).

SERIA a V-a

Flamura roşie Bere Rahova Bucureşti-Locomotiva M.C.F. Bucureşti 1-5 (0-2).
Dinamo Piteşti-Ştiinţa Bucureşti 1-2 (1-0).
Progresul Corabia-Locomotiva Craiova 4-2 (3-1).
T. Dinamovist Bucureşti-Metalul 1 Mai Ploeşti 8-0 (2-0).

SERIA a VI-a

Locomotiva Timişoara-Minerul Petroşani 3-1 (2-0).
Minerul Lupeni-Ştiinţa Craiova 4-3 (2-2).
Ştiinţa Timişoara-Progresul Timişoara 5-1 (0-1).
Metalul Oţelul Roşu-Metalul Reşiţa 0-1 (0-1).

SERIA a VII-a

Recolta Salonta-Locomotiva Oradea 6-0 (1-0).
Constructorul Arad-Locomotiva Arad 1-1 (0-1).
Flamura roşie 7 Nov. Arad-Fl. roşie U.T.A. Arad 0-0.
Progresul Oradea-Metalul Arad 3-1 (1-1).

SERIA a VIII-a

Flamura roşie Cluj-Progresul Turda 3-0 (neprezentare).
Avîntul Sighet-Recolta Carei 5-1 (4-0).
Progresul Satu Mare-Minerul Baia Mare 2-3 (1-0).
Ştiinţa Cluj-Metalul Cîmpia Turzii 4-1 (3-1).

SERIA a IX-a

Avîntul Reghin-Flacăra Mediaş 2-1 (1-0).
Flacăra 7-Flamura roşie Sf. Gheorghe 3-0 (1-0).
Dinamo Tg. Mureş-Avîntul Topliţa 8-0 (7-0).
Avîntul Tg. Mureş-Constructorul Turda 1-1 (0-1).

SERIA a X-a

Metalul 131-Flamura roşie Rm. Vîlcea 2-3 (1-3).
Metalul 108-Metalul Uz. Tr. Oraşul Stalin 0-0.
Metalul Hunedoara-Flacăra 14 5-1 (2-1).
Progresul Sibiu-Locomotiva Simeria 3-0 (2-0).

NOTE, ŞTIRI

JOCUL DE LA ORADEA

In meciul cu Dinamo Bucureşti, pe care l-a cîştigat cu 1-0 Progresul Oradea a fost mai bun decît arată scorul. Ocaziile ratate, de Meszaros, Bartha, Toth şi Vaczi, puteau asigura echipei orădene o victorie cu mult mai confortabilă şi pe deplin meritată. Progresul a luptat cu o deosebită însufleţire pentru rezultat, care i-a fost în cele din urmă favorabil, dar s-a arătat prea puţin preocupat de calitatea jocului.

Succesul obţinut de Progresul se datoreşte în special comportării stoperului Caricaş şi a mijlocaşilor Krempanschi şi Vlad, la fel de buni în apărare ca şi în atac. Linia ofensivă a orădenilor — cu excepţia lui Toth în mare vervă şi a lui Florea — inteligent creator de situaţii — a fost cel mai slab compartiment. Vaczi nu este încă pus la punct cu antrenamentul, Bartha a uitat să mai fie înaintaş, iar Meszaroş nu este aripă stînga. De aci explicaţia numeroaselor ratări în faţa unei apărări dinamoviste de o bizară alcătuire, în care la un moment dat extrema stîngă Niţulescu juca stoper. Este desigur evident că în zece oameni — prin accidentarea lui Szökö — Dinamo a fost serios handicapat şi n-a mai putut acţiona ca o echipă închegată, dar mai grav este faptul că echipa campioană a dovedit că nu este capabilă să iasă încă din impasul în care se află de cîteva etape. Cauzele acestui impas sînt multiple. După părerea noastră, în primul rînd trebuie reîntronată cu toată fermitatea disciplina în echipă. Lipsa unităţii de vedere dintre conducerea tehnică şi jucători nu poate duce decît la alunecarea pe o pantă extrem de periculoasă. In jocul de la Oradea — de pildă — Băcuţ II, *fără a avea avizul antrenorului*, a trecut extrem stînga, fiindcă aşa a „crezut" el că echipa poate da un randament mai bun. Este un caz — pe lîngă multe altele — care dovedeşte o mentalitate inadmisibilă, împotriva căreia se impun măsuri urgente.

S. Massler

GESTURI REPROBABILE

Atitudinea nesportivă a jucătorului Seredai (urmată de gestul la fel de nesportiv al jucătorului bulgar Derevenski) a umbrit jocul Locomotiva Bucureşti-Dinamo Sofia, desfăşurat pînă atunci într-o notă corectă. Seredai s-a făcut vinovat de o abatere de la comportarea pe care trebuie s-o aibă un sportiv pe teren. Dezaprobarea promptă a publicului trebuie să constituie un avertisment pentru acest jucător, care trebuie să reflecteze foarte serios asupra ţinutei pe teren şi respectului datorat tovarăşilor de sport.

MIINE LA TIMIŞOARA

Joc internaţional: Ştiinţa Timişoara—Dinamo Sofia. O întîlnire interesantă, aşteptată cu legitimă nerăbdare de timişoreni. Studenţii au susţinut un meci de pregătire în vederea jocului de mîine: duminică au întîlnit pe Flamura roşie U.T.T. de care au dispus cu 4—1 (1—1), prin punctele înscrise de Filip (2), Gîrleanu şi Ciosescu. Mîine, Ştiinţa va alinia formaţia: **Curcan-Zbircea, Brînzei, Florescu-Cojereanu, Nicolin-Lazăr, Tănase, Ciosescu, Dinulescu, Boroş.**

UN NOU DOCUMENTAR SPORTIV

Studioul de filme documentare şi jurnale de actualităţi „Al. Sahia" a avut o frumoasă iniţiativă: aceea de a trimite la Budapesta o echipă specială de operatori condusă de regizorul N. Blidaru, pentru a filma aspecte din importanta competiţie internaţională de fotbal, Turneul FIFA pentru juniori. Operatorii nu s-au mărginit să prindă în obiectivul lor numai momentele principale ale jocurilor reprezentativei noastre, ci au înregistrat şi o serie de faze din cele mai importante meciuri ale turneului. In felul acesta, spectatorii noştri vor avea o imagine cît mai completă, avînd posibilitatea să urmărească cele mai bune echipe ale turneului, în cele mai caracteristice întîlniri.

Noul documentar sportiv constituie o frumoasă realizare a cinematografiei noastre. El redă în principal momentele cele mai importante ale frumoasei victorii înregistrate de **„Tinerii noştri fotbalişti"**— cum este, de altfel, intitulat acest film. Iubitorii fotbalului aşteaptă cu mult interes acest documentar, numai că — să sperăm — aşteptarea lor nu va fi lungă. Pentru aceasta însă, e nevoie de mai multă operativitate în programarea filmului la cinematografele din Capitală şi ţară.

Competiţii, concursuri

Mai multă atenţie pregătirii canotorilor

Comparînd rezultatele tehnice obţinute de cîştigătorii întrecerilor de canotaj de la Timişoara ca şi de majoritatea participanţilor la cele două ediţii ale competiţiei, constatăm că — în afara probelor de 4+1 băieţi şi 8+1 fete — ele au fost mai slabe în acest an. Desigur că sîntem de abia la începutul sezonului şi de asemenea condiţiile naturale nu au fost cu totul asemănătoare. Acest fapt atenuează oarecum deficitara constatare. Dar adevărata cauză a slabei comportări rezidă în insuficienta pregătire fizică şi tehnică a participanţilor. Datorită acestei carenţe nu a putut fi folosit din plin principiul eforturilor maximale deoarece antrenorii nu s-au bizuit pe o corespunzătoare pregătire fizică. Tot de aceea am văzut cum anumite echipaje (4+1 r. Fl. roşie, 8+1 şi 4+1 vîsle Prog. la fete sau 2+1 Ştiinţa la băieţi etc.) au terminat distanţele respective foarte obosite sau chiar extenuate. Această cauză a determinat credem şi pe antrenorul Voinţei să-şi retragă din competiţie ambarcaţia de 4+1 băieţi pentru că ea parcursese în condiţii grele cu o zi înainte aceeaşi distanţă. Este bine să arătăm aci că au fost şi loturi bine pregătite în această direcţie ca acelea de 8+1 Dinamo, 4+1 Ştiinţa, 2+1 Constructorul, dublul Metalului ş.a. toate masculine.

S-a putut constata de asemenea, că preocuparea redusă a unor antrenori pentru obţinerea unei forme sportive corespunzătoare atît de dificilelor curse de fond a determinat rezultatele nesatisfăcătoare scoase de unele echipaje şi totodată diferenţele apreciabile dintre primele şi ultimele clasate. Exemple elocvente ale acestui aspect ne sînt oferite de schifurile: 2+1 (Met.), 4+1 (Loc.), şi 8+1 (Voinţa) băieţi dar în special de schiful 4+1 v. al Progresului, care a reuşit „performanţa" de a sosi aproape la 14 minute în urma primei clasate.

Decalajul de valoare exemplificat mai sus este în contradicţie flagrantă cu unul dintre obiectivele noastre principale şi anume asigurarea cadrelor medii necesare canotajului, ca o rezervă a loturilor reprezentative. In afară de lipsa pregătirii fizice şi tehnice, acest decalaj a fost — bineînţeles în mai mică măsură — şi rodul uşurinţei cu care s-a făcut selecţionarea în loturile asociaţiilor, sau al modului nejudicios şi ad-hoc în care au fost constituite echipajele. De pildă: schiful de 8+1 masculin al Voinţei format de canotori din Arad şi Timişoara şi schiful de 8+1 fete al Metalului în care au fost incluse două junioare, etc. In această ordine de idei, credem că bine a procedat comisia de organizare cînd nu a mai acordat premii asociaţiilor cu cei mai multi participanţi, deoarece a constatat că goana după punctele acestui clasament dăunează nivelului canotajului nostru.

Am putea spune însă că „lanţul acestor slăbiciuni" trece şi prin centre cu o veche tradiţie în sporturile nautice ca Tg.-Mureş, Galaţi, Constanţa ş.a. (unele din ele cu antrenori de specialitate), care nu şi-au trimis nici un reprezentant în campionatul de fond. Putem reproşa şi colectivelor din Arad slaba participare.

In lumina acestor constatări este necesar ca antrenorii să fie preocupaţi de o mai completă pregătire a sportivilor pe care-i îndrumă şi să intensifice pregătirea fizică pe uscat, atît cea generală cît şi mai ales cea specială.

Subliniem că aceste deziderate sînt valabile şi pentru antrenorii asociaţiilor noastre fruntaşe. Ne referim în special, la antrenorul I. Dingă care credeam că nu a folosit cele mai indicate metode de instruire şi de muncă pentru echipajele feminine de 4+1 vîsle şi 8+1 ale asociaţiei Dinamo, care — deşi cîştigătoare ale probelor respective — nu au realizat performanţele la care le îndreptăţeşte valoarea componentelor precum şi condiţiile bune pe care le au pentru pregătire. Un caz similar este şi acela al antrenorului Zoltan Benedek de la C.C.A., care nu a reuşit să obţină maximum de randament din partea unor echipaje masculine foarte dotate cum sînt cele de 8+1 şi 4+1. Intreg sezonul de sporturi nautice le stă la dispoziţie pentru remedierea acestor lipsuri.

SURPRIZE PLACUTE ŞI NEPLACUTE LA RUGBI ÎN CAMPIONATUL CATEGORIEI B

Surprizele înregistrate în ultimele etape ale campionatului categoriei B la rugbi au căpătat un caracter... permanent.

Astfel, în etapa de duminică una dintre cele mai valoroase echipe provinciale, Ştiinţa Timişoara (retrogradată anul trecut din prima categorie a ţării) a cedat în faţa unei formaţii (selecţionata Tîrnăveni), care nu a aspirat niciodată la un loc fruntaş în clasamentul seriei a doua. Jucătorii formaţiei timişorene trebuie să analizeze cauzele acestei înfrîngeri, ca de altfel şi atitudinea lor nesportivă din timpul şi de după desfăşurarea meciului.

O altă echipă a cărei comportare ne surprinde — de data aceasta în mod plăcut — este cea a feroviarilor din Buzău. Faptul că după patru etape această formaţie (fără pretenţii în campionatele trecute) a înregistrat tot atîtea victorii, ne îndreptăţeşte să afirmăm că rezultatele pe care le-a obţinut sînt rodul unei munci conştiincioase depuse de jucătorii ei.

Rezultatele bune înregistrate pînă acum trebuie să constituie un imbold în viitoarea pregătire a rugbiştilor buzoieni.

O echipă tînără care se afirmă de la etapă la etapă şi care a satisfăcut pînă în momentul de faţă aşteptările susţinătorilor săi este Fl. roşie Oraşul Stalin.

Nu putem încheia aceste rînduri fără a aminti de comportarea echipelor Metalul Bucureşti şi Locomotiva Cluj care s-au întîlnit duminică pe stadionul Tineretului. Prima formaţie şi-a găsit „ritmul" de joc abia în repriza a doua, cînd jocul pe înaintare a fost mai organizat, furnizînd în acest fel numeroase baloane liniei de trei sferturi care şi-a făcut la rîndul ei „datoria".

In ceea ce priveşte jocul rugbiştilor de la Locomotiva Cluj putem spune că el a satisfăcut doar în prima repriză. In acest timp, înaintaşii au răspuns cu promptitudine tuturor acţiunilor adversarului, au executat excelent o serie de grămezi deschise şi s-au apărat cu foarte multă precizie. Dar, în momentul în care Metalul a egalat scorul şi a luat conducerea, jucătorii feroviari s-au descurajat, n-au mai jucat cu convingere şi au cedat la scor. De asemenea, vrem să amintim că nervozitatea unor jucători componenţi ai ambelor echipe a umbrit în parte această partidă care s-a ridicat, uneori, la un nivel tehnic bun.

LA CAPATUL A 200 PARTIDE DE ŞAH...

Un campionat de şah pe echipe care a angrenat în întrecere aproape 400 de jucători de diverse categorii din toate regiunile ţării, iată cu ce se pot mîndri şahiştii colectivelor sportive Progresul Justiţia. Finala „Cupei Consiliului central al colegiilor de avocaţi din R.P.R.", desfăşurată săptămîna trecută în Capitală, a încununat această frumoasă competiţie în care s-au întrecut iubitori de şah din rîndurile avocaţilor, magistraţilor şi funcţionarilor judecătoreşti. S-au întîlnit pentru a desemna pe cea mai bună din zecile de echipe care luaseră startul anul trecut în întrecere, reprezentativele regiunilor Bucureşti şi Oradea, calificate după meciuri strînse. Disputat cu o dîrzenie neaşteptată, acest meci final n-a putut desemna un cîştigător, rezultatul fiind unul de egalitate (6—6). Orădenii au jucat surprinzător de bine, dînd o replică foarte susţinută puternicilor lor adversari.

Iată rezultatele individuale ale meciului Bucureşti — Oradea: Theiler (B) — Adorjan (O) ½—½; Topa (B) — Herman (O) 0—1; Mocanu (B) — Dobrinescu (O) 1—0; Manolescu (B) — Toth (O) ½—½; Rapaport (B) — Hovany ½—½; Rapaport (B) — Abrudan (O) ½—½; Sorin (B) — Pop (O) ½—½; Cristescu (B) — Hovany (O) 1—0 (cea mai frumoasă partidă a meciului); Hulea (B) — Dumbrăveanu (O) 0—1; Rusu (B) Buran (O) ½—½; Ionescu (B) — Feher (O) ½—½; Ecaterina Lăzărescu (B) — Ecaterina Köting (O) 0—1; Marilena Enăchescu (B) — E. Mezei (O) 1—0.

Finala urmează să se dispute din nou, în cursul acestei luni, la Oradea.

R. V.

CAMPIONATUL REPUBLICAN DE ŞAH

In cadrul sferturilor de finală ale campionatului masculin al R.P.R. s-au mai înregistrat următoarele rezultate:

CLUJ — Grupa I-a: M. Breazu 9 p.; V. Demian şi A. Balla 7½ p. (11 concurenţi); Grupa II-a: Gh. Balogh şi A. Nagy 8½ p.; T. Csarko 8 p. (12 concurenţi).

REŞIŢA — E. Szabo şi I. Mederzan 9 p. (12 concurenţi).

ARAD — St. Deneş 10 p.; A. Kadar 9½ p. (14 concurenţi).

PITEŞTI — Grupa I-a: G. Dascălu 10 p.; R. Vasilescu 9½ p. (12 concurenţi); Grupa II-a: Gh. Varabiescu 9 p.; Gh. Vulcan 8½ p. (11 concurenţi).

SLANIC — R. Dumitrescu (Roman) 10½ p.; S. Pregerman (Bacău) 10 p. (13 concurenţi).

DUMINICA, UN DERBI LA LUPTE: DINAMO BUCUREŞTI-C.C.A.

Etapa de la 29 aprilie a campionatului republican de lupte a scos din „raza titlului" pe unul dintre competitori: Dinamo Oraşul Stalin. Pe poziţie au rămas Dinamo Bucureşti şi, la un punct diferenţă de aceasta, C.C.A. In ce măsură echipa C.C.A. va fi pentru Dinamo Bucureşti un adversar nu numai cu numele, aceasta o vom vedea duminică, ziua cînd cele două formaţii se vor întîlni la Bucureşti, în sala Dinamo.

Programul complet al etapei de duminică este următorul: **grupa I: Bucureşti:** Dinamo Bucureşti, Flacăra Baia Mare, Constructorul Ploieşti, C.C.A. (arbitri: I. Şeinescu, I. Staicu, I. Tözser, V. Borşan, P. Rebigan), **grupa II: Tg. Mureş:** Voinţa Tg. Mureş, Metalul Reşiţa, Constructorul Cluj, Locomotiva Timişoara (arbitri: M. Tupicică, A. Tătaru, A. Oniga, C. Weber, Gh. Schwartz), **grupa III: Cluj:** Flamura roşie Cluj, Dinamo Satu Mare, Progresul Bucureşti, Flamura roşie Galaţi (arbitri: V. Constantinescu, M. Popovici, Gh. Tătaru, L. Ferdinand, I. Horvath), **grupa IV: Hunedoara:** Flamura roşie Arad, Dinamo Oraşul Stalin, Progresul Lugoj, Metalul Hunedoara (arbitri: I. Schimerling, P. Traian, I. Pantici, Gh. Poran, Fr. Györcos).

Clasamentul înaintea etapei a IV-a:

1. Dinamo Buc. (1)	9	9	0	0	70: 2	27
2. C.C.A. (2)	9	8	1	0	54:18	26
3. Progresul Lugoj (6)	9	6	2	1	48:24	23
4. Locom. Tim. (7)	9	6	2	1	44:26	23
5. Dinamo Or. St. (3)	9	6	1	2	43:27	22
6. Voinţa T. Mureş (4)	9	5	1	3	34:38	20
7. Flacăra B. Mare (9)	9	4	2	3	40:31	19
8. Constr. S.M. Pl. (5)	9	4	2	3	39:33	19
9. Progr. Buc. (8)	9	3	4	2	35:37	19
10. Met. Reşiţa (11)	9	2	3	4	33:37	16
11. Fl. r. Arad (12)	9	2	3	4	28:44	16
12. Constr. Cluj (15)	9	2	0	7	22:49	13
13. Din. S. Mare (10)	9	2	0	7	26:44	13
14. Fl. r. Cluj (12)	9	1	1	7	22:50	12
15. Met. Huned. (14)	9	1	0	8	21:50	11
16. Fl. r. Galaţi (16)	9	0	0	9	11:60	9

„CUPA RECOLTA" LA OINĂ

Comuna Curcani din regiunea Bucureşti a găzduit duminică una din cele mai frumoase competiţii sportive: „Cupa Recolta" la oină. De dimineaţă şi pînă seara sute de spectatori din comună şi împrejurimi au ţinut să ia parte la întrecerile de oină la care au concurat echipe din Bucureşti şi regiune. Aplauzele lor au răsplătit jocurile frumoase pe care le-au făcut echipele Dinamo Bucureşti şi Recolta Curcani, bine pregătite atît tehnic cît şi fizic. Tot la fel de bine pregătită s-a prezentat şi echipa tinerilor ţărani care a reprezentat căminul cultural Gh. Doja raionul Slobozia. Competiţia a fost cîştigată de echipa Dinamo 6 Bucureşti, urmată de Recolta Curcani, Slobozia, Recolta Curcani II şi Flamura roşie Oltenița. Cu această ocazie s-au evidenţiat o serie de tineri jucători ca Gheorghe Gheorghe, Voicu Ivan, Gh. Blaga (Dinamo 6), Eugen Cocuţ, P. Popescu, M. Grujanu (Recolta Curcani).

„CUPA PRIMĂVERII" LA POPICE"

O competiţie importantă pentru sportul popicelor este aceea organizată de Constructorul S.M. Bucureşti şi dotată cu „Cupa Primăverii". La această competiţie au participat 12 echipe de categoria I, 19 de categoria a II-a şi 5 echipe feminine. Această participare numeroasă a dat naştere unor întreceri viu disputate remarcîndu-se în deosebi elementele tinere. Echipele au fost formate din cîte 6 jucători şi s-a tras pe 80 bile. In sferturi de finală au fost înregistrate următoarele rezultate: Dinamo IX — Metalul „Boleslaw Bierut" 950 — 1044; Locomotiva P.T.T. III — Metalul I.O.R. 998—1011; Recolta I — Progresul Justiţia I 867 — 948. Rec. I — Progr. Gospodării II 910—909. In semifinale s-au calificat echipele: Metalul „Boleslaw Bierut", Metalul I.O.R., Recolta I şi Progresul Gospodării II.

NERVOZITATEA NU AJUTĂ!

După cum se poate constata şi din titlu, în rîndurile de mai jos va fi vorba nu de un comentariu tehnic, ci de o constatare pe care ne-au prilejuit-o jocurile din ultimele etape ale campionatului masculin de volei. Este vorba de nervozitatea din ce în ce mai mare de care dau dovadă nu numai mulţi dintre jucători, ci chiar şi unii dintre antrenori.

Cu două săptămîni în urmă am urmărit meciul Ştiinţa Timişoara—Locomotiva Bucureşti, disputat la Timişoara. Ei bine, am văzut în cursul jocului atîtea acte de nervozitate încît rămîneai cu impresia că jucătorii şi antrenorii celor două echipe participau pentru prima oară la o partidă cu miză importantă! Noi credem că jucători ca Toma Heinrich, Plocon, Răducanu, care nu joacă volei de ieri — de alaltăieri, trebuie să fie în stare să-şi stăpînească nervii, pentru că manifestările contrarii numai un efect pozitiv nu pot avea asupra randamentului lor personal şi asupra comportării întregii echipe. După cum ne gîndim că antrenori ca Gheorghe Petrescu, conducătorul tehnic al naţionalei noastre masculine şi tînărul antrenor timişorean Nicolae Mihăilescu trebuie să-şi impună mai mult calm în cursul meciurilor.

De asemenea, nu putem fi de acord cu atitudinea jucătorului Harasim (Ştiinţa Timişoara) care — din excesivă nervozitate — a avut o ieşire total nesportivă faţă de arbitru în meciul cu Progresul Bucureşti. In sfîrşit, jucătorul C. Nicolau (Progresul I.T.B.) este nedisciplinat în timpul meciului, refuză să asculte la taim-aut sfaturile antrenorului şi creează o atmosferă de neînţelegere în echipă prin modul cum impută coechipierilor săi greşelile. Toate aceste atitudini îşi au originea, după cum subliniam, în nervozitatea, în lipsa de stăpînire de sine de care dau dovadă mulţi dintre jucători şi antrenori.

★

Iată acum clasamentele celor două campionate:

MASCULIN

1-2. Locomotiva Buc.	4	4	0	12: 5	8
1-2. Dinamo Buc.	4	4	0	12: 5	8
3. C.C.A.	4	3	1	11: 5	7
4. Metalul Or. Stalin	4	3	1	9: 5	7
5. Ştiinţa Arad	4	2	2	8: 9	6
6. Ştiinţa Timişoara	4	1	3	9:11	5
7. Progresul Cluj	4	1	3	8:10	5
8. Progresul ITB Bucureşti	4	1	3	7:11	5
9. Progr. Galaţi	4	1	3	5:11	5
10. Dinamo C-ţa	4	0	4	4:12	4

FEMININ

1-2. Ştiinţa ICF	4	4	0	12: 4	8
1-2. Voinţa Sibiu	4	4	0	12: 4	8
3. Progresul Buc.	4	3	1	11: 3	7
4. Locomotiva Buc.	4	3	1	11: 6	7
5. Dinamo Buc.	4	3	1	9: 6	7
6. Fl. roşie Cluj	4	2	2	8: 8	6
7. Voinţa Or. Stalin	4	1	3	4:10	5
8. Constr. Buc.	4	0	4	4:12	4
9-10. Dinamo Arad	4	0	4	3:12	4
9-10. Progresul Cluj	4	0	4	3:12	4

Sport LA ZI

● VOLEI. — Azi la ora 15 se dispută pe terenul Progresul I.T.B., întîlnirea dintre echipele masculine Progresul I.T.B. şi Progresul Cluj, în cadrul etapei a V-a a campionatului republican.

Partida dintre Ştiinţa Timişoara şi Metalul Oraşul Stalin se dispută duminică la Oraşul Stalin şi nu la Timişoara, cum fusese programată iniţial.

● HALTERE. — Asociaţia Flamura roşie organizează în zilele de 8-9 mai (de la ora 17), în sala Floreasca (sala de atletism) un concurs de haltere cu participarea colectivelor proprii.

La acest concurs participă 50 de sportivi din secţiile de haltere din centrele: Craiova, Galaţi, Oraşul Stalin, Arad şi Bucureşti.

● CANOTAJ. — La Galaţi s-a desfăşurat recent primul concurs al anului. Iată primii clasaţi ai probelor: Caiac 1,20 km.: D. Holca (Metalul) 1h.23.40. Caiac 2,20 km.: Flamura roşie (P. Severin, N. Anghel) 1h.13.52. Caiac 2 klinker, 20 km.: Metalul (Donici, Nour) 1h.27.30. Au participa 40 concurenţi. Jumătate din traseu s-a desfăşurat contra curentului. (G. Ştefănescu, corespondent).

— In cadrul unui concurs organizat la Galaţi de colectivul Locomotiva Navrom, s-au înregistrat rezultatele: caiac 1 junioare: Aurelia Blandu. Caiac 1 juniori: G. Ghermenis. Caiac 1 senioare: Cornelia Constantin. Caiac 2 senioare: Marioara Mircea, Fanica Scarlet. Caiac 1 juniori: V. Crăciun. Caiac 2 juniori: Blandu, Crăciun. Seniori: Caiac simplu, 500 m: Ion Pavel, Caiac 2,500: Teodoru, Baicu. Canoe 1000 m.: A. Szabo. Canoe dublu, 1000 m.: Ţuţuianu, Dumitrache (Manole Virgil, coresp.).

ÎN COMPLETAREA CRONICILOR DE HANDBAL

SURPRIZE ŞI... NU PREA

Trei dintre rezultatele înregistrate în etapa a VII-a a campionatului masculin cat. A — victoria metalurgiştilor din Reşiţa în faţa celor din Timişoara, meciul egal obţinut de Voinţa Sibiu la Arad şi înfrîngerea Flacărei Ploieşti la Cisnădie — apar surprinzătoare, privite prin prisma situaţiei echipelor respective în clasament, după etapa precedentă. Nu trebuie să privim însă schimbările survenite în „ierarhia" echipelor după etapa a VII-a ca un rezultat al unor simple întîmplări. Intr-adevăr, încă de la începutul său, campionatul echipelor de categorie A s-a arătat deosebit de interesant, deschis oricăror rezultate, iar un rezultat surprinzător la prima vedere nu face decît să demonstreze tocmai echilibrul existent între formaţiile participante la întrecerea pentru titlul de campion.

O ECHIPA CARE ŞTIE SĂ JOACE... CÎND VREA

Spectatorii meciului C.C.A. — Ştiinţa Iaşi îşi închipuie, desigur, că subtitlul nostru se referă la formaţia studenţilor ieşeni. Cea mai grăitoare dovadă a faptului că ieşenii ştiu handbal şi că au resurse pentru a susţine un meci cît de greu, o constituie comportarea lor de duminica trecută, cînd, conduşi la pauză cu 14—3, au reuşit să termine meciul cu 17—12, pierzînd un joc pe care l-ar fi putut la fel de bine cîştiga (vorba unui spectator: păcat că n-a durat jocul trei reprize!). In repriza secundă, jucătorii Ştiinţei Iaşi au arătat că au toate calităţile necesare handbalului modern, în timp ce în prima parte a jocului... n-au arătat nimic în afară de o teribilă imprecizie în şut. Cum se explică o astfel de inconstanţă, de la o repriză la alta? Poate chiar aşa cum spune subtitlul nostru: studenţii ieşeni ştiu să joace handbal, dar numai cînd vor. Cît despre insuflarea acestei voinţe... iată o sarcină a colectivului şi a antrenorului!

V. A.

Consfătuirea tehnico-profesională a medicilor de cultură fizică

In sala de festivități a Ministerului Sănătății a avut loc o consfătuire tehnico-profesională organizată de secția de medicină a culturii fizice de pe lîngă Societatea Științelor Medicale — filiala București. La această consfătuire au participat numeroși medici de cultură fizică din toate regiunile țării, antrenori, sportivi, profesori de cultură fizică medicală. Au mai luat parte reprezentanți ai direcțiilor medicale din Ministerul Sănătății, medici din diferite asociații sportive, reprezentanți ai comitetului central al muncitorilor sanitari etc. Din partea C.C.F.S./C.M. au participat tov. vicepreședinte I. Vaida, președintele consiliului metodico-științific și tov. Em. Ghibu, candidat în științe pedagogice.

După cuvîntul de deschidere rostit de tov. academician prof. dr. Ștefan Milcu, au fost prezentate o serie de lucrări referitoare la unele aspecte pe care le îmbrățișează munca medicului de cultură fizică.

Iată lucrările prezentate:

„Contribuții la studiul teoretic al medicinii culturii fizice" *(dr. N. Zega)*, „Legătura între clinica omului sănătos și bolnav" *(dr. C. Obrașcu)*, „Despre cadre și pregătirea lor în medicina culturii fizice" *(dr. V. Nicolau)*, „Munca medicului de cultură fizică în rețeaua de adulți" *(dr. Gr. Birsan)*, „Munca medicului de cultură fizică de bază sportivă" *(dr. Al. Nanulescu)*, „Munca medicului de cultură fizică medicală în spitalul unificat de adulți" *(dr. Tr. Vasilescu)*, „Cultura fizică în pediatrie" *(dr. E. Marinescu Bojoiu)*, „Organizarea și aplicarea culturii fizice medicale în institutele curative și profilactice pentru sugaci și copii mici" *(dr. O. Chețianu și dr. Iulia Chețianu)*, „Cultura fizică medicală în ortopedie și traumatologie infantilă" *(dr. A. Strugurescu)*, „Munca medicului de cultură fizică în rețeaua de copii" *(dr. Ion Dorgo)*, „Organizarea dispensarelor de cultură fizică medicală pentru copii" *(dr. Edit Petruț)*, etc.

Din concluziile consfătuirii tehnico-profesionale a reieșit că medicii de cultură fizică trebuie să țină legătura cît mai strînsă cu terenul în scopul unei cunoașteri cît mai minuțioase a activității de care se ocupă. De asemenea, medicii trebuie să se apropie cît mai mult de munca antrenorilor și sportivilor cu care lucrează. Tot din concluzii a reieșit că învățămîntul medical trebuie adîncit cît mai mult în problemele practicării sportului.

La ziua de a XI-a aniversare a ELIBERĂRII CEHOSLOVACIEI

La 9 mai poporul cehoslovac sărbătorește cea de a XI-a aniversare a eliberării sale de către glorioasa Armată Sovietică. Cu 11 ani în urmă, în primele zile ale acestei luni, tancurile sovietice intrau victorioase în Praga sfărîmînd cătușele cruntei robii hitleriste.

In luminoasa decadă care a trecut de atunci, Cehoslovacia a suferit transformări uriașe în toate domeniile de activitate. Fabricile și uzinele avariate sau distruse de la temelie de hitleriști au fost refăcute rapid. Au luat ființă întreprinderi noi, au fost construite combinate uriașe în cele mai importante sectoare ale vieții industriale, a crescut nivelul de trai al oamenilor muncii. Inplinirea cu succes a primului plan cincinal a făcut posibilă desființarea sistemului de aprovizionare pe bază de cartele, iar de la reforma monetară de acum trei ani au avut loc șase reduceri de prețuri, ultima reducere efectuîndu-se anul acesta la 1 aprilie.

Schimbări radicale au fost înregistrate și în domeniul culturii fizice. In întreaga țară cultura fizică și sportul a îmbrăcat un caracter de masă angrenînd sute și sute de mii de tineri și vîrstnici.

In anii primului plan cincinal (1949—1953) a fost simțitor lărgită baza materială a sportului cehoslovac. Numai în acești cinci ani au fost construite 150 terenuri de fotbal, 150 bazine de înot, 50 săli de gimnastică, 12 stadioane de iarnă — astăzi Cehoslovacia posedă nu mai puțin de 18 stadioane cu gheață artificială —, 30 trambuline de schi, 4 bazine acoperite de înot, peste 1000 terenuri de sport.

In anul 1953 a luat ființă primul Institut de Cultură Fizică în care studiază și se pregătesc viitorii activiști ai mișcării sportive. De asemenea, a fost înființată o școală pentru antrenori. O cifră ni se pare foarte semnificativă: la o populație de 13 milioane locuitori, cît numără Cehoslovacia, peste 1 milion de oameni practică sportul fiind încadrați în diferite asociații sportive voluntare.

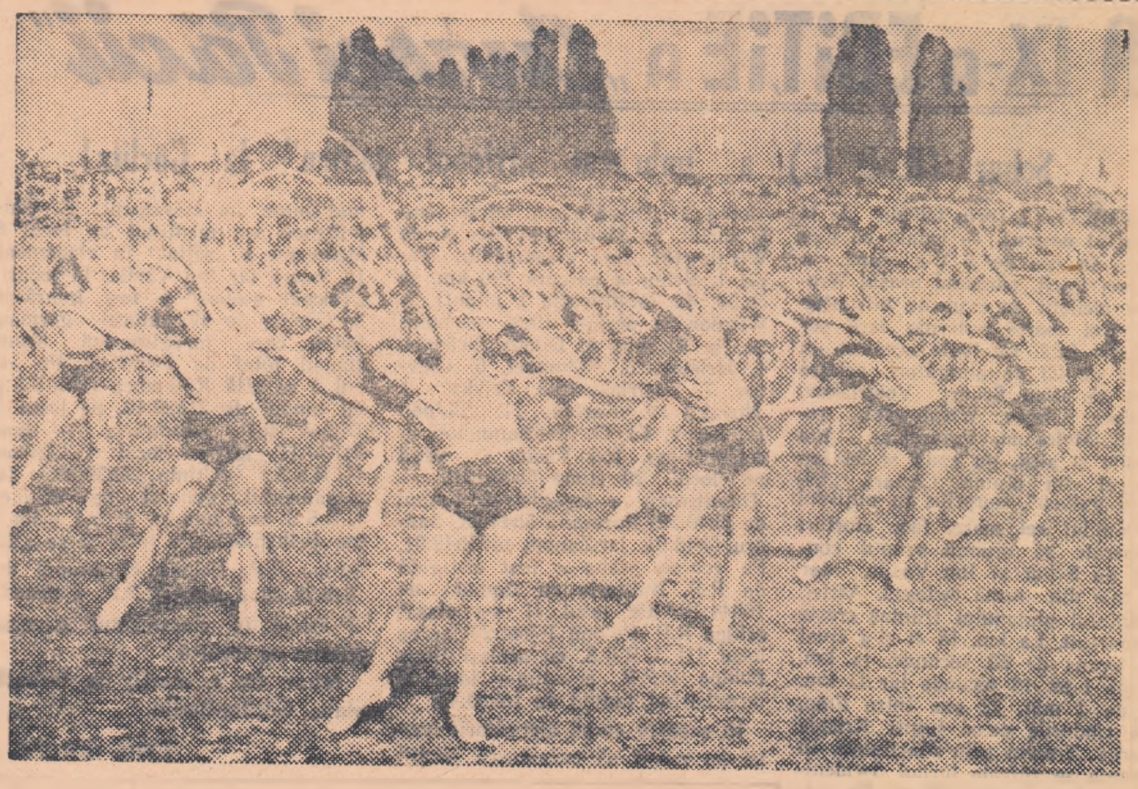

Demonstrația tineretului studios în cadrul primei Spartachiade Naționale desfășurate anul trecut la Praga

In întrecerile disputate cu prilejul campionatelor mondiale și europene sportivii cehoslovaci au repurtat succese deosebite în sporturi ca: atletism, gimnastică, ciclism, motociclism, volei, hochei, tragerea cu arcul. Rezultatele obținute de sportivii cehoslovaci la Jocurile Olimpice de la Helsinki dovedesc de asemenea nivelul înalt al măiestriei lor sportive

O trecere în revistă a succeselor obținute de sportivii cehoslovaci a prilejuit-o prima Spartachiadă Națională desfășurată în anul 1955. Spectatorii prezenți pe uriașul stadion din Praga au rămas încîntați de frumusețea reprizelor prezentate de cei aproape 300.000 de participanți.

Anul acesta sportivii cehoslovaci își desfășoară activitatea sub semnul pregătirilor în vederea Jocurilor Olimpice de la Melbourne. Ei sînt animați permanent de dorința de a se pregăti cît mai bine pentru a înregistra noi victorii, spre gloria patriei lor dragi.

Pe pistele de atletism din lume

● La un concurs organizat la Lawrence (S.U.A.) atletul O'Connor a obținut 52,2 la 400 m.g., Dumas a sărit 2,04 la înălțime iar O'Brien a aruncat discul la 53,38 m. La Columbus, Dillard a obținut 14,0 la 110 m. garduri, iar la prăjină Velbourne, Laz și Mattos au sărit 4,48 m. La New-York, atletul Bantum, a aruncat 17,57 m. cu greutatea.

● Atleți din Pakistan au reușit în ultima vreme cîteva rezultate excelente. Ciocan: Ikbal 57,60 m.; suliță: Navaz 67,45; 100 m. Malik 10,4; 110 m.g.: Malik 14,3 (record al Asiei); prăjină: Ditta 4,05; lungime: Ramzan Ali 7,32 m.

● Recent s-a desfășurat la Leipzig un concurs al R.D. Germane rezervat aruncătorilor. Ciocan: Niebisch 54,54 (record), suliță: Frost 68,98 m. disc: Krupper 47,05, suliță femei: Günther 43,14.

● Iată rezultatele complete ale campionatelor de atletism ale Americii de Sud care au avut loc recent la Santiago de Chile. Bărbați: 100 m. Cabral (Brazilia) 10,6; Bonhoff (Argentina) 10,7, Pires (Brazilia) 10,7, 200 m.: Pires 21,5, Aparicio (Columbia) 21,7, 400 m.: Aparicio 47,7, Guardolia (Columbia) 48,2, 800 m. Sandoval (Chile) 1:49,0 (record sudamerican), Balduci (A), 1:51,5; 1.500 m.; R. Sandoval 3:48,4 (record sudamerican), Balduci 3:53,4; 5.000 m.: Suarez (A), 14:30,8, Correa (Chile) 14:47,8, 10.000 m.: Suarez 30:12,2, Lemos (A) 30:27,4, maraton redus (21,1 km.) Suarez 1h 08:53,6, Lemos 1h 08:59,6; 110 m.g.: J. R. Da Silva (B) 14,7. 400 m.g. Aparicio 52,0, Guardolia 53,1, 3.000 m. obstacole: Nova (Chile), 9:09,0 (record sudamerican) 4x100 m.: Brazilia 41,4, Argentina 41,5, 4x400 m.: Columbia 3:14,6 (record sudamerican), Argentina 3:16,1, înălțime: Bartoli (A) 1,93 m., lungime: Donazar (Uruguay) 7,23 m., Da Sa (B) 7,14 m., prăjină: Infante (Chile) 3,90 m. Triplusalt: J. Dos Santos (B) 15,14 m., greutate: Dambros (B) 14.97 m., disc: Kruse (A) 47,61 m., Haddad (Chile) 47,24 m.; suliță: Heber (A) 64,65 m., ciocan: Diaz (Chile) 52,83 m., decatlon: Menaco (Peru) 56,70. Punctaj general: 1. Brazilia 182,5; 2. Argentina 174; 3. Chile 155,5. Femei: 100 m. Erbetta (A) 12,2, 200 m.: Kretschmer (Chile) 25,5; 80 m. g. W. Dos Santos (B) 11,5; 4:100: Argentina 48,6, înălțime: Gomez (Chile) 1,50 m., lungime Erbetta 5,88 m. (record sudamerican), greutate: Bahamedes (Chile) 11,95 m.; suliță: Ahrenz (Chile), 48,73 m. (record sudamerican). Punctaj general: 1. Chile 109 pct.; 2. Argentina 65,5 pct.; 3. Brazilia 39 pct.

● Juniorul maghiar Bognar în vîrstă de 16 ani a aruncat greutatea la 13,63 m. (record de juniori al R.P.U.).

Turneul echipei Știința București (baschet-feminin) în R. P. Polonă

Echipa feminină de baschet Știința București va întreprinde săptămîna viitoare un turneu în R. P. Polonă. Echipa Știința București va părăsi Capitala duminică, iar meciurile le va susține la Varșovia, cu selecționate din capitala R.P. Polone, în zilele de 16, 19 și 20 mai.

Întîlnirile internaționale ale sportivilor bulgari

SOFIA 7 (prin telefon). — Duminică 6 mai sportivii bulgari au participat la numeroase întreceri internaționale desfășurate peste hotare.

La VIENA a avut loc întîlnirea de haltere dintre reprezentativele Bulgariei și Austriei, terminată cu victoria oaspeților cu scorul de 5—2. Cu acest prilej, sportivii bulgari au stabilit 10 noi recorduri ale țării. Iată rezultatele obținute de halterofilii bulgari în ordinea categoriilor: Petkov 295 kg.; Nikolov 307,5 kg.; Abadjiev 355 kg.; Konstantinov 352,5 kg.; Savov 372,5 kg.; Veselinov 407,5 kg.; Atanasov 375 kg.

La NEAPOLE a avut loc întîlnirea internațională de baschet dintre echipa Italiei și echipa de tineret a Bulgariei. Victoria a revenit gazdelor cu scorul de 64—53 (27—21). Iată formațiile: BULGARIA (tineret): Radev, Peicinski, Rașkov, Kînev, Toșev. Au mai fost schimbați: Lazarov, Gheorghiev, Stoianov, Vladimirov și Kolev. ITALIA: Capeletti, Constanzo, Macoratti, Gambini, Nesti, Riminucci, Gamba, Lucev, Canna, Alesini.

La BELGRAD a avut loc întîlnirea de lupte dintre echipele Partizan Belgrad și Torpedo Sofia. Victoria a revenit gazdelor cu scorul de 5—3.

★

La 13 și 15 mai va avea loc la Sofia dubla întîlnire de volei dintre reprezentativele Bulgariei și Cehoslovaciei. Arbitrii întîlnirii vor fi: Sotir (R.P.R.) și Zeț (Iugoslavia).

TOMA HRISTOV

Campionatele individuale de scrimă încep joi la Orașul Stalin

Peste două zile, Orașul Stalin găzduește cea mai importantă competiție internă de scrimă: *campionatele republicane individuale pentru maeștrii sportului și pentru trăgătorii de categoria I*. In vederea acestor întreceri, toate colectivele sportive și toți trăgătorii cu drept de participare s-au preocupat în mod deosebit, intensificînd pregătirile. Lupta pentru cele patru titluri individuale de campion — floretă bărbați, floretă femei, sabie și spadă — se anunță, de această dată, mai încordată ca oricînd. Scrimerii noștri — așa după cum au demonstrat în ultimele lor ieșiri internaționale — au ajuns la o maturitate în ceea ce privește sistemul și procedeele de luptă, iar numărul lor a crescut în mod deosebit.

Sistemul de desfășurare a campionatelor este la rîndul său mult schimbat față de cel din edițiile trecute. Iată de altfel cîteva amănunte organizatorice:

● Aparatul electric va fi cel care va hotărî învingătorii în trei din cele patru probe de campionat (floretă băieți și fete și spadă). Astfel, pentru prima dată în țara noastră va avea loc un concurs complet de floretă electrică.

● Ordinea desfășurării celor patru probe prevăzută în regulamentul internațional (floretă băieți, floretă fete, spadă și sabie) va fi de această dată inversată, în așa fel încît să poată fi prezenți la concurs și floretiștii fruntași care se află actualmente la Karlovy Vari. Campionatele vor începe deci cu proba de sabie (joi, 10 mai) și vor continua astfel: vineri—*spadă*, sîmbătă—*floretă fete* și duminică—*floretă băieți*.

● Ținîndu-se seama de progresele realizate în ultima vreme de numeroși trăgători tineri care n-au încă clasificarea sportivă la categoria I, Biroul Comisiei Centrale a aprobat ca la aceste campionate să fie invitați și participanții la campionatele mondiale de juniori de la Luxemburg, cîțiva dintre juniorii evidențiați în proba de sabie a recentelor campionate republicane pentru juniori, precum și toți finaliștii concursului republican individual pentru categoria a II-a. In felul acesta participarea se ridică la aproape 100 trăgători.

Reprezentanții asociațiilor sportive sindicale au cucerit Cupa R. P. R. la schi

SINAIA, COTA 1400 (prin telefon). — In Bucegi, pe platoul din fața cabanei Piatra Arsă și pe firul văii Carp s-au disputat ultimele probe ale Cupei Flamura roșie la schi și totodată ultimele întreceri ale sezonului competițional din acest an. Un soare puternic a luminat zăpada Bucegilor, astfel că participanții la această întrecere au avut satisfacția să încheie o frumoasă perioadă de întreceri pe un timp minunat, sărbătorind totodată pe învingătorii Cupei R.P.R. pe echipe, reprezentanții asociațiilor sindicale. Trebuie să remarcăm în primul rînd faptul că echipa care a reprezentat asociațiile sportive sindicale a fost alcătuită din elemente tinere, juniori și junioare, aproape imbatabili în probele la care au luat parte. Lucrul acesta este demn de toată lauda.

In probele disputate luni s-au înregistrat următoarele performanțe: **fond 5 km. seniori** — Cimpoia (C.C.A.) 21:56,0, Stelian Drăguș (C.C.A.) 22:10, Pescaru (C.C.A.) 22:19, **3 km. juniori**: Bogdan (Voința) 10:29, Leampă (Voința) 10:32, Muscoi (as. sport. sind.) 11:07, **2 km. junioare** — Grete Bonfert (Voința) 8:26, Anellese Billes (Voința) 8:29, Rose Bonfert (Voința) 8:30. **3 km. senioare** — Iuliana Simon (Dinamo) 13:02, Lucia Tabără (Voința) 13:56, Emilia Borzea (Dinamo) 15:30.

In probele alpine au fost obținute următoarele rezultate: **slalom uriaș seniori**, pe firul văii Carp 1300 m. 30 porți — Pandrea (C.C.A.) 1:12,9, Theil (Voința) 1:14,2, Bîră (C.C.A.) 1:14,3, Cristoloveanu (Dinamo) 1:16,6, Lupan (Dinamo) 1:17,0, Letcă (Dinamo) 1:17,8, **slalom uriaș juniori**, același traseu cu seniorii — Banu (asoc. sport. sind.) 1:14,5; Hanisch (asoc sport. sind.) 1:18,5; P. Clinci (asoc. sport. sind.) 1:19,2; **slalom uriaș junioare** — Gabriela Ghioarcă (Voința) 1:23,8; H. Schuleri (asoc. sport. sind.) 1:26,1; R. Bucur (asoc. sport. sind.) 1:30,0, **slalom uriaș senioare**—Marotineanu (C.C.A.) 1:09,8, Kleim (Voința) 1:12,0, Weber (Voința) 1:16,8. **Clasamentul cupei Flamura roșie**: Asoc. sport. sind. 11.234,8, Voința 11.036,2, Dinamo 8.660,4, C.C.A. 8.175,7. **Clasamentul Cupei R.P.R. pe echipe**: Asociațiile Sportive Sindicale 33.828, Voința 32.555, Dinamo 28.476, C.C.A. 25.587,4.

A IX-a EDIȚIE a „Cursei Păcii"

Schur (R. D. G.) a îmbrăcat „tricoul galben" la Görlitz!

GÖRLITZ 7 (prin telefon de la trimisul nostru). — Odată cu plecarea în cea de a V-a etapă a Cursei Păcii, părăsind orașul Wroclaw cicliștii au avut de înfruntat un vînt foarte puternic care sufla din față. Cu toate acestea, un grup de 23 de alergători, printre care se aflau Schur, Vostriakov, Stolper, Dimov, Wisniewski, rominii Moiceanu, Poreceanu, Ion Vasile și alții, nu ezită și își iau zborul din pluton. Cestari, „tricoul galben", surprins în mijlocul plutonului cel mare, face eforturi disperate să ajungă grupul condus de Schur și Ion Vasile, dar în cele din urmă cedează. Astfel, avantajul plutonului fruntaș crește necontenit. La km. 18 ei și-a creat un avans de 52 secunde, la km. 25 de 1 m. 12 secunde iar la km. 30 de 2 min. 22 sec. Între timp, din rîndurile celor fugiți Kristev sparge. Trecem prin Martinove. In dreapta se zărește turnul Swidenice, înalt de peste 100 m. Pe caldarimul șoselii este scris numele ciclistului polonez: Wisniewski, originar din această localitate. Prin orașul Zidenice, sprintul grupului fruntaș e cîștigat de Krolak urmat de Novac și Wretman. Avansul fugarilor crește necontenit. El a ajuns la 3 min. 42 sec. Să vedem ce se întîmplă pe planul secundar al cursei. Enervat, Cestari atacă furibund și la km. 50 fuge din plutonul cel mare împreună cu Brittain, Clevțov, Amell, Funke, Petersen, Ray Jacobs și Guglielmonti. Cu tot contraatacul lansat de Cestari, grupul fugarilor, compus din 22 alergători, continuă să se distanțeze. El are acum un avans de 4 minute. Al treilea pluton, condus de C. Dumitrescu, trece și el la acțiune, căutînd să ajungă din urmă „coaliția" lui Cestari. Trecem prin orășelul Dobromiericz care are o vechime de 700 de ani. Avansul fugarilor din primul pluton s-a mărit ajungînd la 4½ minute. Nori negri amenințători au acoperit cerul și un vînt și mai puternic pune stavilă în fața cicliștilor, care pedalează greu, aplecați pe ghidoane. Iată că din plutonul condus de C. Dumitrescu atacă puternic Le Menn, Van der Linden, Schneider și Baudechon. După cîțiva kilometri cei 4 cicliști vor intra și ei în plutonul lui Cestari. Dino Bruni suferind de furunculoză, pedalează mai mult în picioare. Ne oprim la 50 km. de sosire. Prin fața noastră trece plutonul fruntaș, în care avem și noi trei reprezentanți. Un scurt calcul ne arată că echipa noastră a săltat pe locul 9 în clasamentul general. Dar ce s-a întîmplat? Poreceanu e galben, cu fața crispată de durere și face mari eforturi la pedalaj. Doctorul nostru îi oferă picături anticolerice și Poreceanu reintră în cursă cu mult curaj. Între timp aflăm că Cestari și Bruni, resimțindu-se după eforturile făcute, au pierdut timp prețios. La Görlitz Schur atacă irezistibil și cîștigă etapa, întrecîndu-l la sprint, pe Stadionul Prieteniei, pe Wisniewski. Iată clasamentul etapei 1. Schur a parcurs 190 km. în 5h.34: 42 (bonificație 1 minut). 2. Wisniewski același timp — bonificație 30 sec., 3. Dimov 5h 34:44, 4. Hristov. 5. Kolumbet. 6. Clevțov. 7. Vostriakow. 8. Krivka. 9. Novak. 10. Karlen. 11. Stolper. 12. Kolev. 13. G. Moiceanu, toți același timp. Ion Vasile a venit pe locul 20 (timp 5h35:12). C. Dumitrescu a înregistrat timpul de 5h40:52, Porceanu 5h44:43, Sandru 5h48:01, iar Zanoni tot 5h48:01. Pe echipe, etapa a fost cîștigată de R.P. Bulgaria cu timpul de 16h44:16. Pe locul II s-a clasat echipa R.P. Polonă 16h44:29 iar pe locul III U.R.S.S. cu același timp. Echipa R.P.R. a ocupat locul 6 înregistrînd timpul de 16h50:48.

In această etapă alergătorii noștri au reușit să cucerească poziții mai bune în clasament. C. Dumitrescu s-a menținut pe locul 8 Moiceanu a „săltat" în clasament 18 locuri, iar Ion Vasile, 14 locuri. „Tricoul galben" a fost îmbrăcat la Görlitz de alergătorul german Schur, care înregistrează acum timpul total de 21h28:43. Pe locul 2 se află Kolumbet (U.R.S.S.) cu timpul de 21h29:10, pe locul 3 Dimov R.P. Bulgaria — timp 21h30:11, iar pe locul 4 Cijikov (U.R.S.S.) — timp 21h30:32. In clasamentul general pe echipe, U.R.S.S. continuă să dețină primul loc (64h26:57). Pe locul 2 se află echipa R.P. Polonă cu timpul de 64h.29.42. Echipa R.P.R. a cucerit 3 locuri în clasamentul general trecînd pe locul 9.

Mîine (n. r. marți) se dispută etapa Görlitz-Berlin.

EMIL IENCEC

Cu cinci etape înainte de sfîrșit Fiorentina este campioana Italiei

Deși mai sînt cinci etape pînă la terminarea campionatului italian, echipa Fiorentina poate fi considerată campioana Italiei pe anul 1955-1956. Fiorentinii conduc în momentul de față cu nu mai puțin de 11 puncte, și chiar dacă cea de a doua clasată Milan ar cîștiga toate partidele ea nu mai poate recupera distanța ce-o desparte de lider. In schimb, în „coada clasamentului" lupta pentru evitarea penultimului loc (ultima clasată Pro Patria nu are nici o șansă de a evita retrogradarea), este deosebit de pasionantă. Novara, Lanerossi, Torino, Genova, sînt candidate pentru locul 17. Se pare totuși că în urma rezultatelor slabe obținute în ultima vreme Lanerossi va fi cea de a doua echipă care va retrograda în categoria B, unde activa în trecut.

După 29 etape, clasamentul se prezintă astfel:

1. Fiorentina	29	18	11	0	53:16	47
2. Milan	29	14	8	7	61:40	36
3. Internazionale	29	14	6	9	53:33	34
4. Sampdoria	29	11	10	8	46:44	32
5. Lazio	29	10	11	8	44:40	31
6. Roma	29	10	11	8	37:35	31
7. Spal	29	10	10	9	39:36	30
8. Bologna	29	12	5	12	57:46	29
9. Triestina	29	10	9	10	24:34	29
10. Atalanta	29	10	8	11	47:48	28
11. Padova	29	12	4	13	37:40	28
12. Juventus	29	6	16	7	23:29	28
13. Napoli	29	9	9	11	42:43	27
14. Genova	29	9	8	12	43:47	26
15. Torino	29	9	8	12	36:40	26
16. Lanerossi	29	7	11	11	24:37	25
17. Novara	29	7	10	12	38:40	24
18. Pro Patria	29	1	9	19	24:80	11

● In etapa a 30-a din campionatul francez, disputată în cursul săptămînii trecute, s-au înregistrat următoarele rezultate: Troyes-Reims 2-3; Lille-Toulouse 1-2; Sedan-Lens 1-0; Nice-Racing 2-0; Strasbourg-Nancy 4-0; Lyon-Sochaux 3-1; Nîmes-Marseille 1-1; Bordeaux-St. Etienne 4-3; Metz-Monaco 1-2. In clasament continuă să conducă Nice cu 39 pct. urmată de Lyon cu 36 pct., Lens și Sedan cu cîte 35 pct., Racing, St. Etienne și Monaco cu cîte 34 pct.

● In R.D. Germană s-a disputat duminică etapa a VIII-a: Rotation Babelsberg — Turbine Erfurt 3-2; Lokomotive Stendal — Empor Rostock 2-1; Motor Zwickau — Einheit Dresden 0-3; Vorwärts Berlin — Dinamo Berlin 1-1. In clasament conduce Wismut Karlmarxstadt cu 11 pct. din 7 jocuri urmată de Lokomotive Stendal cu 11 pct. din 8 jocuri și Aktivist cu 10 pct. din 6 meciuri.

● In campionatul maghiar, derbiul dintre echipele fruntașe Voros Lobogo și Honved, partidă cîștigată de primii cu 3-2, a consolidat poziția de lider a echipei Voros Lobogo care conduce în clasament cu 3 puncte față de Honved. Clasament: Voros Lobogo 14 pct., Honved 11 pct., Kinizsi 9 pct., Salgotarjani 9 pct., Dozsa și Vasas cîte 8 pct.

● Rezultate internaționale: Fulham — Spartak Subotița 3-1 (la Londra). Newcastle United — Hamburg 1-1 (la Hamburg); Victoria 89 Berlin (zona de vest) — Teheran 1-1 (la Teheran), Londra — Basel 1-0 (la Londra), Wroclav — Fraga 1-2 (la Wroclav).

● La 9 mai se va desfășura pe stadionul Wembley din Londra întîlnirea dintre reprezentativele Angliei și Braziliei. Englezii vor alinia următoarea formație: Mattews-Hall, Wright, Byrne-Dickinson, Edwards-S. Matthews, Atyeo, Taylor, Haynes, Grainer. La 16 mai, Anglia va juca la Stockholm cu Suedia, la 20 mai la Helsinki cu Finlanda, iar la 24 mai la Berlin cu R.F. Germană.

● In vederea meciului cu Anglia, echipa R.F. Germane și-a început pregătirile sub conducerea lui Iosef Herberger și Fritz Walter care în același timp este și jucător al reprezentativei.

● Jucătorii suedezi Nordhal, Skoglund și Liedholm, care se află în Italia de mai mulți ani, au anunțat în mod oficial că se vor reîntoarce în scurt timp în țara lor. Fiind întrebați dacă vor juca în echipele suedeze, cunoscuții jucători au declarat că aceasta depinde de Federația de fotbal a Suediei. In această direcție Federația s-a pronunțat că este de acord cu dorința jucătorilor care se vor repatria și va face tot posibilul ca aceștia să fie reamatorizați. In orice caz, dacă ei vor fi în formă bună în 1956, foștii internaționali suedezi vor juca în reprezentativa națională a Suediei în cadrul campionatului mondial.

● In cadrul celei de a 7-a etape a campionatului de fotbal al R.P. Polone au fost înregistrate următoarele rezultate: Wisla Krakow-Gornik Zabrze 7-1; C.W.K.S.-Garbarnia Krakow 1-0; Budowlane Opole-Gwardia Varșovia 1-1; Ruch Chorzow-Gwardia Bydgoszcz 3-0; Kolejarz Poznan-Lechia Gdansk 0-2. In clasament conduce Wisla Krakow cu 12 puncte.

● In campionatul cehoslovac de fotbal s-au jucat duminică doar patru întîlniri. Rezultatele tehnice au fost: Spartak Hradeț Kralove-Banik Ostrava 1-2; Dynamo Zilina-Ruda Hvezda Bratislava 0-3; Spartak Trnava-Spartak Kosice 1-0; U.D.A.-Tatran Presov 3-0. In clasament conduce Banik Ostrava cu 10 puncte.

Și totuși, succesul nostru la Tokio, putea fi mult mai mare...

ne scrie Toma Reiter

Acum cîteva zile redactorul nostru de tenis de masă era căutat cu insistență pentru a i se remite două scrisori, care purtau o sumedenie de peceți. Ele veneau de la mii de kilometri, din Extremul Orient, și erau semnate de maestrul sportului Toma Reiter. Să vă împărtășim din conținutul primei scrisori, urmînd ca despre cea de a doua să vorbim în numărul viitor al ziarului.

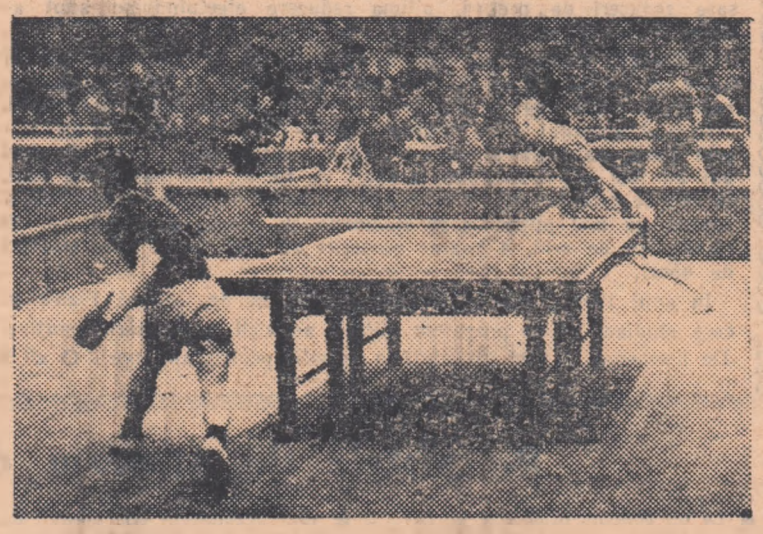

Unul din cele mai interesante și pasionante meciuri de la campionatele mondiale de tenis de masă de la Tokio, a fost cel dintre japonezul Tanaka și rominul Gantner din cadrul întîlnirii masculine Japonia — R.P.R. Iată o fază din timpul acestei partide.

„Rîndurile de față le-am început în sala aeroportului de pe insula Okinawa, în drum spre Hongkong și le-am încheiat chiar în timpul zborului peste Marea Chinei. Mă gîndeam acolo că delegația noastră la campionatele mondiale de la Tokio a avut, în general, succes. Jucătoarele noastre au continuat să-și mențină titlurile la probele pe echipe și dublu, și de asemenea noi, băieții, ne-am clasat pe locul III pe echipe. Totodată, la simplu femei Ella Zeller a ajuns între primele patru jucătoare din lume, iar mixtul nostru a realizat aceeași performanță. Și, totuși, succesul nostru putea fi mult mai mare, mai complex. Nu pot uita încă dramatica întîlnire cu echipa masculină a Japoniei, pînă la urmă campioană mondială! Desigur că „Sportul popular" a informat la timp pe cititorii săi despre unele amănunte ale acestei dispute. Sînt altele însă pe care poate nu le cunoașteți. Mă refer, de pildă, la un moment care putea înclina balanța victoriei de partea noastră. Scorul era de 3—3 și Gantner își disputa șansele în fața campionului mondial Tanaka în cel de al șaptelea meci al întîlnirii. După ce cîștigase cu ușurință primul set la șase, și îl pierduse apoi pe cel de al doilea, Gantner, printr-o extraordinară revenire, a reușit să conducă cu șase puncte diferență și încă la scorul de 20—14! Totuși, Gantner nu a putut fructifica acest mare avantaj... Cum Harasztosi l-a învins apoi pe Tomita, este ușor de înțeles că am trecut foarte aproape de o răsunătoare victorie. La scorul de 4—4, am urmat eu cu Ogimura și trebuie să spun că la un moment dat am fost aproape de victorie. Din păcate însă, ca de altfel de-a lungul întregului campionat, nu mi-am regăsit nici în acest meci calmul și cadența, care îmi erau absolut necesare în dificila confruntare cu actualul campion mondial.

Nu ar fi fost de loc imposibil să fi cîștigat titlul suprem la dublu mixt, împreună cu Zeller, dacă nu am fi jucat în condiții vitrege. Meciul nostru cu Haydon—Andreadis, a urmat numai la 20 minute după partida obositoare pe care Ella Zeller a susținut-o în compania lui Watanabe. Și, se știe că Ella a condus în această semifinală cu 2—0 la seturi, avînd în al treilea mecibal. Este de la sine înțeles că jucătoarea noastră a venit în joc alături de mine tare demoralizată și obosită, comportîndu-se cu mult sub valoarea ei.

Cît despre Angelica nu este nevoie să mai subliniez că este de departe cea mai bună și că deși a pierdut, specialiștii prezenți la Tokio o consideră și mai departe drept „paleta" nr. 1 a lumii. Nu am văzut meciul pe care l-a pierdut, pentru că nu eram în sală. Vă închipuiți cît am fost de surprins cînd am aflat că a pierdut un meci pe care l-am considerat extrem de ușor. Mi s-a spus că a fost de nerecunoscut în timpul jocului. Se deplasa cu multă greutate, abia se putea mișca.

Un fapt foarte comentat de toată presa japoneză a fost acela petrecut în timpul finalei de simplu femei: Okawa—Watanabe. Prima jucătoare acuza dureri mari la gleznă. In această situație, reprezentanta noastră Ella Zeller i-a oferit glezniera ei. Acest gest a fost subliniat de public, cu aplauze prelungite, iar a doua zi numeroase fotografii ilustrau în cotidianele japoneze scena respectivă. De fapt, această finală a fost bogată în pitoresc. Este suficient să amintesc în acest sens și faptul că în tot timpul jocului, Watanabe, văzînd suferința partenerei ei de joc, a plîns aproape continuu, deși în același timp își apăra șansele cu multă vigoare.

După campionatele mondiale de la Tokio, am mai evoluat în două centre industriale: Osaka și Kyoto, iar apoi ne-am reîntors la Tokio. Aci am luat parte la o serie de recepții și ieri (n.r. 17 aprilie) am fost primiți de Hatoyama, primul ministru al Japoniei, iar seara am terminat-o la un „lunch" chinezesc".

Prin telefon de la Londra:

Cum a realizat Thelma Hopkins 1,74 m. la săritura în înălțime

Recordul mondial la săritura în înălțime stabilit sîmbătă de atleta engleză Thelma Hopkins a stîrnit o adevărată senzație în lumea iubitorilor de atletism. Pentru a afla mai multe amănunte asupra acestei extraordinare performanțe, am socotit util să telefonăm la Londra, la redacția revistei sportive „World Sports". Iată ce am aflat din relatările pe care ni le-a pus la dispoziție *Anthony Mills* unul din redactorii de atletism ai acestei competente publicații de specialitate.

Thelma Hopkins, în vîrstă de 20 ani actualmente studentă în medicină dentară la Londra, s-a înscris la concursurile desfășurate în capitala Irlandei de nord, pentru a participa, numai la săritura în lungime și cursa de 80 m. garduri. La ambele aceste probe, Hopkins a realizat performanțe: 5,99 m. și respectiv 11,2 sec. Rezultate de valoare internațională! La insistențele organizatorilor, cea care acum un an stabilise cea mai bună performanță mondială la săritura în înălțime (1,71 m.) s-a hotărît să participe și la proba sa preferată. Și în timp ce pe stadionul care văzuse în acea zi atîtea întreceri pasionante, se lăsase o liniște impresionantă, ștacheta urca mereu mai sus, uimitor de sus. La 1,74 m. Thelma Hopkins a devenit recordmenă a lumii.

După marea victorie, primul gînd al tinerei atlete a fost să dea o telegramă în Australia, anunțînd vestea aceasta antrenorului ei, cel care a călăuzit-o spre treptele măiestriei. E vorba de Stan Stampel, antrenorul care și-a legat numele și de recordurile celebrului semi-fondist Roger Bannister. Stampel este de origine austriac și are două profesiuni: antrenor de atletism și pictor... Actualmente el se află în Australia, pregătind pe atleții australieni pentru Jocurile Olimpice.

Evident, valoarea recordului stabilit de Thelma Hopkins este excepțională și el marchează o dată însemnată în istoria atletismului.

Jucătorii romini de tenis de masă din nou învingători în R. P. Chineză

PEKIN, 7 (Agerpres). — Agenția China Nouă transmite:

Jucătorii romîni de tenis de masă și-au încheiat turneul întreprins în R.P. Chineză susținînd la 6 mai o ultimă întîlnire în orașul Pekin.

Cu mare interes a fost așteptată întîlnirea de dublu femei dintre cuplul campion mondial Angelica Rozeanu, Ella Zeller și perechea Sun Mei-in, Ciu iun-hui. După cum se știe, în primul joc disputat la Canton cu două săptămîni în urmă jucătoarele chineze reușiseră excelenta performanță de a învinge cu 2—0 cuplul romînesc. De data aceasta Angelica Rozeanu și Ella Zeller au practicat un joc la înălțimea reputației lor obținînd victoria cu 2—0 (21—16; 21—15). De asemenea în probele de simplu feminin Angelica Rozeanu și Ella Zeller au realizat frumoase victorii în fața sportivelor chineze Sun Mei-în și Ciu iun-hui.

In meciurile de simplu masculin Matei Gantner l-a învins cu 2—0 (21—17; 21—11) pe tînărul Quo Iu-pin, iar Yam Kai-iun l-a întrecut greu cu 2—1 (21—11, 18—21; 26—24) pe campionul romîn Tiberiu Harasztosi. Toma Reiter a cîștigat cu 2—0 (21—16; 21—16) în fața lui Cian Ciu-fu iar Mircea Popescu a realizat un frumos succes învingînd cu 2—1 (21—16; 10—21; 21—17) pe Lian Hu-hai. In singurul meci de dublu mixt, perechea A. Rozeanu—M. Gantner (R.P.R.) a întrecut cu 2—0 (21—13; 21—17) pe Sun Mei-in și Wan Ciuan-iao (R.P. Chineză). Din cele 8 meciuri disputate sportivii romîni au cîștigat 7.

La sfîrșitul întîlnirii, ANGELICA ROZEANU a făcut următoarea declarație reprezentanților presei: **„Jucătorii din R.P. Chineză vor avea șanse serioase la viitoarele campionate mondiale ce vor avea loc în anul 1957 la Stockholm. După campionatele mondiale de la Tokio și recentul turneu din R.P. Chineză pot să afirm că jucătorii chinezi posedă o tehnică înaltă însă le lipsește experiența competiției internaționale. Membrii echipei R.P.R. sînt încîntați de turneu întreprins în R.P. Chineză. Peste tot am fost întîmpinați cu multă căldură. Sîntem impresionați de uriașa dezvoltare a sportului în R.P. Chineză".**

In declarația sa, antrenorul echipelor R.P. Chineze LIAN TSU-hui a spus: „Tinerii noștri jucători au învățat foarte mult din experiența sportivilor romîni care au atins clasă mondială".

Redacția și Administrația, București, str. Const Mille Nr. 17 telefon 5.30.36—5.30.37. Nr.1—9 52 STAS 3452 Intr Poligrafică Nr. 2 str. Brezoianu Nr. 23—25.
Abonamentele se fac la oficiile poștale prin factorii poștali și difuzorii voluntari din întreprinderi.