Hunedoara Deva

PROLETARI DIN TOATE ŢĂRILE, UNIŢI-VĂ!

# SPORTUL popular

ORGAN AL COMITETULUI PENTRU CULTURĂ FIZICĂ ŞI SPORT DE PE LÎNGĂ CONSILIUL DE MINIŞTRI ŞI AL CONSILIULUI CENTRAL AL SINDICATELOR DIN R. P. R.

ANUL XII Nr. 2862 ★ Simbătă 4 august 1956 ★ 8 pagini 25 bani

In mijlocul unui entuziasm general

## JOI A AVUT LOC LA LEIPZIG DESCHIDEREA CELEI DE A DOUA EDIŢII A SERBĂRII GIMNASTICII ŞI SPORTULUI GERMAN

LEIPZIG (prin telefon).

### IN SUNETUL A 120 DE ORCHESTRE

*Joi dimineaţa cetăţenii Leipzigului şi zecile de mii de oaspeţi ai oraşului au fost treziţi de sunetele a 120 de fanfare şi orchestre. Cu tot timpul nefavorabil, zeci de coloane de sportivi se îndreptau spre stadion în pas cadenţat în sunetele orchestrelor colectivelor lor.*

*In dimineaţa aceasta au început întrecerile la cele 27 discipline sportive. Peste 100 diferite echipe şi sute de sportivi veniţi din Germania occidentală se întrec pe terenurile din jurul tîrgului de mostre. Timpul nefavorabil n-a putut să împiedice miile de cetăţeni ai Leipzigului şi pe tinerii veniţi din toate colţurile Germaniei să asiste la diferitele întreceri sportive al căror nivel s-a ridicat deseori peste aşteptări.*

### NOI RECORDURI

*Ploaia şi vîntul tăios nu i-a împiedicat nici pe sportivi să stabilească noi recorduri valoroase în mai multe discipline sportive.*

*Chiar în prima zi s-au înregistrat două noi recorduri la natatie. Miile de spectatori care se aflau în tribunele încăpătoare ale stadionului nautic, au aplaudat călduros echipa colectivului Rotation din Leipzig care la ştafeta de 4 x 200 a stabilit un nou record cu timpul de 9:01,5 (vechiul record era de 9:06,5). Al doilea record a fost stabilit de sportivul fruntaş D. Pfeiffer de la colectivul Wismut Karl Marxstadt, care a înotat 100 m. spate în 1:06,2, stabilind un nou record german. Noua performanţă depăşeşte cu 0,3 sec. recordul german deţinut de sportivul Miersch din Heidelberg.*

*La atletism, pe stadionul Bruno Plache, aruncătorul de ciocan H. Niebisch a stabilit un nou record al R.D.G. aruncînd ciocanul la 56,56 m. Noul record este mai bun cu 60 cm. decît vechiul record.*

*La haltere, sportivul W. Hahnefeld a stabilit un nou record al R.D.G. la stilul smuls cu ambele mîini: 107.500 kg.*

*Rezultate bune s-au mai înregistrat la atletism la următoarele probe: suliţă bărbaţi — Frost 71,98 m. In proba masculină de săritură în lungime un număr de 5 atleţi au sărit peste 7 m. Locul întîi a fost ocupat de sportivul Hüb care a sărit 7,19 m. La 200 m. plat femei, recordmana R.D.G. Stubnik a parcurs distanţa în 24,4 sec., iar pe locul doi s-a clasat sportiva Köhler cu 24,7.*

*Intreceri animate se desfăşoară la gimnastică, box, lupte, judo, hochei pe rotile, fotbal pe biciclete şi la celelalte sporturi.*

### UN SPECTACOL DE NEUITAT

*Ziua de joi va rămîne în amintirea participanţilor prin măreţia şi frumuseţea festivităţii de deschidere. 40.000 de sportivi, printre care peste 22.000 vest-germani sosiţi pînă joi după*

(continuare în pag. 8-a)

### „Eşti fericit că poţi lucra într-o astfel de şcoală"

Un grup de ziarişti participanţi la marea manifestaţie de gimnastică şi sport de la Leipzig au vizitat Institutul de Cultură Fizică din localitate. Construcţia este o realizare cu totul excepţională ridicată după ultimele cerinţe ale tehnicii şi în cele mai bune condiţiuni. La dispoziţia cursanţilor stau nouă săli minunate. Pretutindeni se vede că la baza construcţiei a stat simţul artistic şi grija deosebită pentru studenţi.

Pînă cînd voi scrie un reportaj detailat despre această instructivă vizită mă mulţumesc să dau cîteva declaraţii ale ziariştilor în grupul cărora m-am aflat. Astfel **dl. Adam**, redactor şef al ziarului „Saarbrücken Zeitung" mi-a spus.

**„Cunosc multe şcoli de sport dar nici una nu mi-a produs o asemenea impresie prin complexitatea şi frumuseţea amenajărilor sale".**

Profesorul de gimnastică şi atletism **Fredi Rolland**, trimisul ziarului belgian „Les Sports" s-a adresat profesorului care ne însoţea spunîndu-i:

**„Eşti fericit că poţi lucra într-o astfel de şcoală. Nu deseori ai ocazia să vezi o asemenea realizare. Institutul de Cultură Fizică din Leipzig va ajuta fără doar şi poate la o dezvoltare şi mai vertiginoasă a sportului în R.D. Germană".**

(S. T.)

### Poporul şi pacea vor triumfa

Vizitînd interesanta expoziţie „10 ani de sport în R.D. Germană" am avut vecin în faţa unuia din standuri pe tînărul Otmar K. din Nürenberg care mi-a spus:

**„Dacă german'i din răsărit şi din apus vor discuta şi în viitor unul cu altul ca aci la Leipzig, se vor întrece pe terenul de sport, vor dansa şi vor cîntă laolaltă, atunci bătrînii militarişti şi călăi ai tineretului din partea de apus a ţării noastre nu-şi vor putea face mendrele, iar poporul şi pacea vor triumfa".**

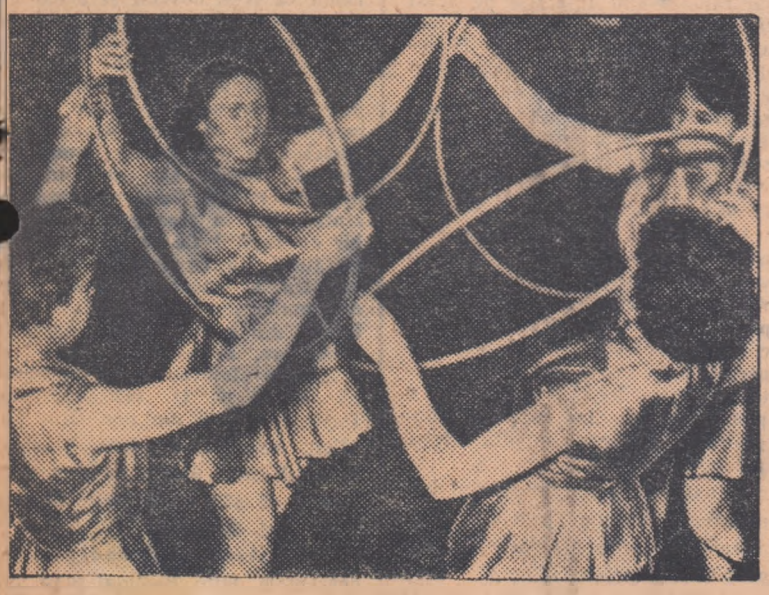

*Iată un „buchet" de tinere fete germane executînd cu multă graţie un frumos program de gimnastică cu cercuri.*

## In cinstea zilei de 23 AUGUST

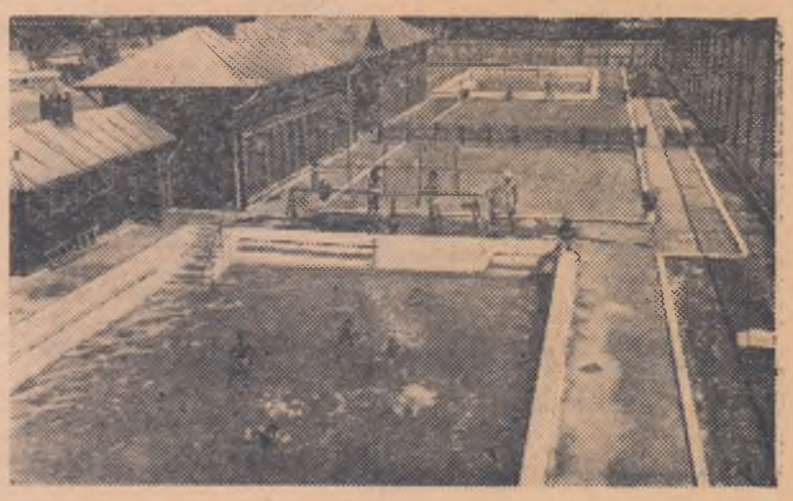

*Iată cum arată astăzi cele două bazine din cadrul bazei sportive a colectivului Energia Metalul Mao Tze-dun..*

*(foto: I. MIHAICA)*

## *Tinerii de la uzinele „Mao Tze dun" au reamenajat baza sportivă a colectivului*

Străbătînd în aceste zile b-dul Ghencea veţi fi plăcut surprinşi, văzînd noua înfăţişare a bazei sportive, care aparţine colectivului Energia Metalul Mao Tze dun.

Ceea ce te va încînta va fi curăţenia exemplară existentă peste tot, ca şi frumosul aspect al bazinelor de înot, al vestiarelor, al terenului de fotbal. Nu-ţi vei putea menţine prea multă vreme atitudinea... contemplativă, deoarece te va întîmpina cu un aer iovial administratorul bazei, Petre Mayer, nerăbdător să dea explicaţii şi să răspundă şi la întrebările cele mai... exigente.

— *In numai două luni de zile,* — aceasta este prima indicaţie de ansamblu pe care ţi-o furnizează tov. Mayer — *vechea faţă a stadionului a fost complet schimbată!...*

Aflăm, în continuare, că la iniţiativa unor tineri din uzină, iubitori de sport, conducerea colectivului sportiv şi-a propus ca, în cinstea zilei de 23 August, aceasta bază sportivă să fie complet reamenajată. Apelului i s-a răspuns cu fapte: peste 3.500 tineri entuziaşti au venit aici, muncind cu aceeaşi rîvnă pentru baza lor, a colectivului, a uzinei.

S-a început cu bazinele de înot... Măcinate de apă, cu instalaţiile complet deteriorate, cele două bazine nu mai puteau fi folosite. Trecîndu-se la refacerea lor, acestea au fost complet recimentate şi li s-au înlocuit întreaga instalaţie de apă. Părţile metalice externe, proaspăt vopsite, completează impresia de „nou". In plus, pe locul rezervat pentru plajă a fost adusă o mare cantitate de nisip foarte fin pe care nu-l găseşti în prea multe ştranduri din Capitală.

S-a trecut apoi la terenul de fotbal... Presărat cu numeroase gropi şi insuficient nivelat, terenul avea o înfăţişare cu totul necorespunzătoare. Acum gropile au fost astupate, iar nivelarea s-a făcut pe toată suprafaţa terenului. Mai mult, vechile plase ale porţilor au fost înlocuite cu altele noi, iar în jurul terenului a fost ridicat un gărduleţ metalic. In acelaşi timp, în spatele porţilor au fost instalate plase din sîrmă. Tot materialul metalic a provenit din deşeuri şi obiecte rebutate.

In incinta bazei, ochiul mai poate distinge şi un teren de volei, ca şi un ring pentru antrenamentele de vară ale boxerilor.

Intr-un cuvînt, fostul stadion a luat aspectul unei baze sportive moderne.

Fapte lăudabile, care ne vorbesc limpede despre entuziasmul cu care tinerii de la uzinele „Mao Tze dun" întîmpină ziua de 23 August.

T. STAMA

## *In aşteptarea campionatului* DE FOTBAL...

O zi ne mai desparte de primele jocuri oficiale şi o săptămînă de reluarea pasionantei întreceri — campionatul republican de fotbal. Anul acesta parcă „vacanţa" a fost mai mare ca de obicei şi deşi în timpul ei o serie de echipe au susţinut numeroase întîlniri internaţionale în ţară şi peste hotare, totuşi iubitorii de fotbal abia aşteaptă să-şi cumpere primele bilete pentru jocurile de campionat. Şi nu numai ei sînt nerăbdători, ci şi înseşi „eroii" competiţiilor fotbalistice: jucătorii.

De lucrul acesta te convingi urmărind antrenamentele — care acum au căpătat o notă de febrilitate, — stînd de vorbă cu jucătorii, antrenorii şi conducătorii de echipe.

La Direcţia de Fotbal, ne-am întîlnit cu o veche cunoştinţă: Iosif Ritter. Fostul internaţional este responsabilul secţiei de fotbal Locomotiva Timişoara. Ne-am interesat, fireşte, despre pregătirile feroviarilor timişoreni.

— *„Ne pregătim întîi pentru meciul cu C.C.A. şi apoi pentru retur, cu aceeaşi seriozitate, dac nu şi cu acelaşi tot".*

Ritter s-a referit desigur, la reîmprospătarea lotului, prin promovarea tinerilor în locul celor care nu mai corespundeau.

— *„Sperăm că nu veţi mai avea prilejul să ne criticaţi! Ne străduim să înlăturăm elementele care nu mai corespund şi începutul l-am făcut cu Rodeanu, care cu tot efortul nostru, n-a înţeles să se încadreze în disciplina echipei. Vom continua pe acest drum, paralel cu promovarea elementelor tinere şi cu orientarea echipei spre un joc ofensiv, de concepţie modernă".*

★

— *„Deschide" jocul, Costea!*

De pe tuşă, antrenorul Progresului F.B. Ion Lupaş îndrumă şi corectează imediat jocul echipei sale, care susţine un meci de antrenament în compania formaţiei Victoria Tecuci.

Pe tuşă, deşi echipat pentru joc, Soare se mulţumeşte să urmărească jocul echipei sale. Un accident la gleznă îl împiedică deocamdată să participe la jocuri. Iată un bun prilej de a sta de vorbă cu proaspătul internaţional:

— *„Ne aşteaptă un retur deosebit de dificil, ţinînd seamă de poziţia noastră din clasament, dar mai ales de faptul că toate echipele se pregătesc la fel ca noi pentru „finiş". De data aceasta cred însă că jucătorii noştri vor face o figură mai bună decît în primăvară. Atmosfera, neprielnică pînă acum, s-a îmbunătăţit foarte mult, jucătorii sînt mai conştienţi de misiunea pe care o au şi sînt hotărîţi să facă tot ce e posibil pentru o comportare la nivelul valorii echipei noastre".*

In drum spre vestiare, Ozon ne face o confidenţă: *„Am stat de vorbă, noi băieţii, ca de la om la om şi ne-am spus aşa: ori jucăm fotbal cum trebuie în retur, ori...".* Şi Ozon a tăcut.

Echipa Progresului are ocazia să treacă la fapte chiar mîine, în jocul cu Dinamo Bucureşti, de pe stadionul Dinamo.

★

Aceleaşi pregătiri şi aceeaşi rîvnă caracterizează activitatea tuturor echipelor, fie ele de A, B sau C. Numai mijloacele diferă. Iată echipa Energiei Trust. Miner. Baia Mare, din categoria C. Băimărenii şi-au verificat gradul de pregătire joi într-un joc internaţional disputat în nocturnă la Baia Mare. Energia a reuşit o frumoasă victorie cu scorul de 5—0 (2—0) în faţa echipei maghiare Vörös Meteor Mateszalka. Cei 6000 de spectatori prezenţi au avut satisfacţia unui spectacol de bună calitate, la care a contribuit mai ales echipa Energia. Punctele au fost marcate de Horzsa, Sulyok (2), Szilagy şi Incze.

★

Un eveniment fotbalistic a avut loc şi la Hunedoara unde echipa locală Energia şi-a încercat forţele în compania unei alte formaţii maghiare, Diosgyöri Vasas. Deşi timpul a fost ploios, totuşi la meci au asistat 10.000 de spectatori, martori ai unei întreceri de bună calitate. Victoria a revenit oaspeţilor cu scorul minim de 2—1 (0—1). Autorii golurilor: Nagy (Energia), Csany şi Tibor (Vasas).

★

Pretutindeni, deci, domneşte o activitate febrilă. Campionatul se apropie cu paşi repezi şi fiecare doreşte să se prezinte cît mai bine pregătit. Se anunţă un sezon de fotbal plin de promisiuni.

*Un grup de mineri la ieşirea din „şut"*

*(Foto: Agerpres)*

★ ★

### În pragul marii sărbători a minerilor

# Însemnări din Petrila...

*Ţinînd tovărăşie Jiului, cu ale cărui ape repezi se ia parcă la întrecere, trenuleţul — cursă Petroşani-Petrila-Lonea, îşi croieşte drum către Petrila. Cînd am ajuns aci, era într-una din zilele premergătoare unei mari sărbători: „Ziua Minerului", în întîmpinarea căreia oamenii muncii din Valea Jiului obţin însemnate realizări. Atmosfera însufleţită pe care am întîlnit-o în întreaga Vale a Jiului, predomina şi la mina I. C. Petrila, unde, cu fiecare „şut", săgeata de pe graficul de producţie urca tot mai sus, ceea ce însemna că minerii de la Petrila smulgeau pămîntului atîte şi atîte tone de cărbune peste plan...*

★

*Printre minerii care şi-au înscris numele pe tabela de onoare a realizărilor în întîmpinarea „Zilei Minerului" am găsit mulţi sportivi, unii foarte tineri, cum ar fi, de pildă, Dionisie Kiss, care numără abia 18 ani. Utemistul Kiss, atlet şi fotbalist talentat în colectivul sportiv Energia-Minerul Petrila, a fost declarat de curînd fruntaş în producţie. La locul său de muncă sectorul de reparaţii, încărcare şi distribuire a lămpilor de miner, Dionisie Kiss a lucrat în ultima vreme cu tot mai multă tragere de inimă. Şi răsplata n-a întîrziat...*

*Pantelimon Cimpu este numai cu 4-5 ani mai „bătrîn" decît Kiss. Cînd lipseşte şeful sectorului 5 — sector de tineret — tînărul miner Cimpu conduce cu pricepere munca în sector. Ca şi în mină, Pantelimon Cimpu este fruntaş şi pe terenul de sport, fiind unul din stîlpii echipei de volei.*

*...Să tragi pentru întîia oară într-un concurs de tir şi să obţii 86 de puncte (din 10 focuri) la poziţiile „culcat" şi în „picioare" şi doar cu 3 mai puţin la poziţia în „genunchi" este evident, o performanţă promiţătoare şi o nouă victorie, de data aceasta în sport, a minerului Petre Drăghici. Încă de acum trei luni, Petre Drăghici şi brigada de tineret pe care o conduce au hotărît să-şi intensifice eforturile, să muncească cu avînt sporit. Şi, în fiecare din aceste luni, graficul întrecerii socialiste a arătat aceeaşi depăşire substanţială de plan: 40 la sută. Petre Drăghici a primit ca distincţie insigna de „Miner fruntaş", iar brigada sa, titlul de fruntaşă.*

★

*La 10, 11 şi 12 august, cei mai buni sportivi din cuprinsul regiunii Hunedoara se vor întîlni pe bazele sportive din Petroşani în ultima etapă a Festivalului sportiv organizat în cinstea „Zilei Minerului". La întrecerile de atletism, natoţie, fotbal, tir, şi volei vor lua parte peste 500 de sportivi şi sportive din toată regiunea. Lor li se va adăuga un număr apreciabil de tineri din alte regiuni, invitaţi special. Iar întrecerea va fi, fără îndoială, o adevărată sărbătoare sportivă, un dar oferit harnicilor noştri mineri, de ziua lor.*

EL. MATEESCU

# PRIMELE ACŢIUNI ÎN VEDEREA TRECERII NOILOR NORME G. M. A.

Să nu vă pară curios dacă afirmăm că nici un regulament sportiv n-a fost mai cercetat în ultimele săptămîni decît noul regulament al complexului G.M.A. Explicaţia este, în fond, destul de simplă. Activitatea sportivă de masă, angrenînd un număr uriaş de tineri şi tinere în practicarea diverselor ramuri de sport, se bazează de mai bine de şase ani pe complexul G.M.A. Datorită acestui mijloc de cuprindere a maselor în activitatea sportivă, sute de mii de oameni, de la adolescentul entuziast, aflat încă pe băncile şcolii, pînă la muncitorul pe tîmplele căruia au înflorit „ghioceii" ce arată trecerea anilor, au păşit pe stadion, s-au înfrăţit cu el, au cunoscut — bineînţeles, la dimensiuni mai... reduse — bucuria victoriei şi amărăciunea înfrîngerii.

De la o vreme, regulamentul complexului, potrivit necesităţilor pînă la un moment dat, nu izbutea să mai satisfacă cerinţele, să ţină pasul cu dezvoltarea generală a mişcării noastre de cultură fizică şi sport, multe prevederi regulamentare fiind depăşite. Noul regulament al complexului, născut din necesitatea îmbunătăţirii calitative a muncii G.M.A. a fost de aceea primit cu o firească bucurie de masele de aspiranţi G.M.A. şi de fiecare iubitor al sportului. Procedîndu-se în mod metodic, primul pas către răspîndirea noului regulament l-au constituit şedinţele de prelucrare cu activiştii sportivi, începînd cu comitetele regionale C.F.S. şi terminînd cu cercurile sportive. Conţinutul noului regulament şi obiectivele imediate fiind astfel bine definite, activiştii sportivi au putut porni de îndată la treabă şi — aşa cum s-a întîmplat în multe locuri — să obţină de pe acum primele succese. La colectivul Progresul I.T.B. din Capitală, primul antrenament în vederea trecerii noilor norme a atras un număr însemnat de tineri şi tinere. Cei mai mulţi dintre noii aspiranţi nici nu păşiseră măcar vreodată pe terenul de sport. Dar timiditatea a fost repede înfrîntă şi se poate spune că în numai cîteva minute sportul şi-a căpătat noi adepţi! Nu mai puţină animaţie a fost în ziua primului antrenament şi pe stadionul Energia din Ploieşti, unde îşi [illegible] întîlnire sportivi „novici" din colectivele Progresul, Voinţa şi Energia. Cam tot aşa s-au petrecut lucrurile la Timişoara, Cluj, Baia Mare, Iaşi, Piteşti, unde primul „contact" cu noul regulament al complexului, trecerea de la „teorie" la „practică", a însemnat un prilej de adevărată sărbătoare a sportului de masă.

Unul dintre corespondenţii noştri voluntari, Viorel Cacoveanu, ne informează că în raionul Dej s-au luat unele măsuri interesante în legătură cu popularizarea noului regulament şi cu intensificarea activităţii G.M.A. Astfel, regulamentul a fost prelucrat pînă în cele mai îndepărtate sate din raion, 30 de activişti obşteşti plecînd special pe teren în acest scop. Cu prilejul celei de a doua etape a Spartachiadei, în cele 8 centre de comună din raion au avut loc demonstraţii practice. În cursul lunii iulie, profesorii de educaţie fizică au fost instruiţi special în cadrul unor lecţii practice şi teoretice. Pentru stimularea muncii în domeniul complexului G.M.A. comitetul raional C.F.S. Dej a iniţiat o întrecere dotată cu drapelul de fruntaş pe raion, care va fi decernat trimestrial comisiei G.M.A. care va obţine cele mai bune rezultate. De asemenea — şi acest lucru poate servi de exemplu altor comitete raionale C.F.S.! — în cinstea zilei de 23 August este în curs de desfăşurare un concurs avînd ca temă *„Cea mai reuşită acţiune pentru popularizarea noului regulament şi angrenarea tineretului în trecerea noilor norme"*. Colectivele fruntaşe în această întrecere (care a şi început să fie deosebit de animată) vor fi premiate cu materiale şi echipamente sportive. Desigur, în zilele şi săptămînile care vor urma, vom fi în măsură să anunţăm veşti la fel de îmbucurătoare din celelalte raioane ale ţării.

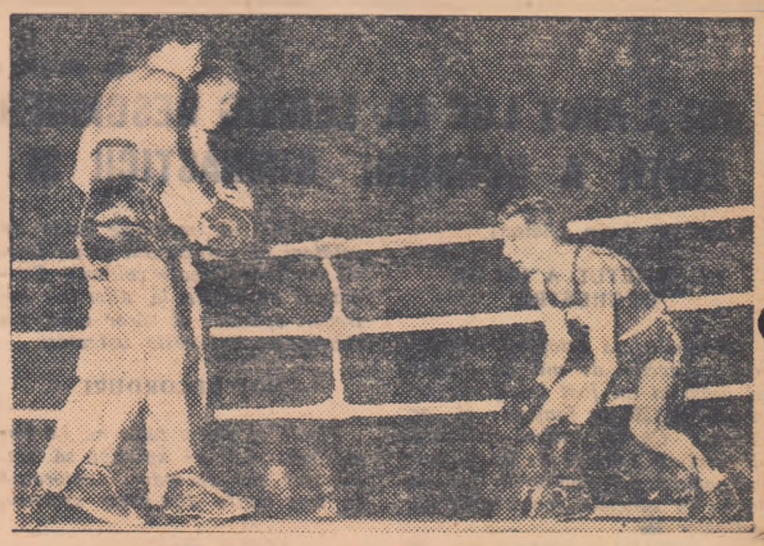

*Morgan Brundin ţi-a rezistat cu greu în Suedia. Acum, găseşti şi tu, la fel de greu, drumul spre victorie...*

★ ★

## *Ne-ai înşelat speranţele, Otto Bostiog!*

**De multă vreme n-am mai scris despre tine, Otto Bostiog! De ce fac asta acum? Pentru că sînt convins că despre actualul Otto Bostiog merită încă osteneala să scriu. Pentru că în sportul nostru Otto Bostiog nu este un oarecare: ai fost cu cîţiva ani în urmă una dintre cele mai mari şi mai autentice speranţe ale boxului nostru, ai primit titlul de maestru al sportului (un titlu care distinge, dar şi obligă...), ai adus ţării victorii internaţionale de răsunet. Eşti deci un „caz" care solicită atenţia. Mii de oameni ţi-au urmărit activitatea, s-au bucurat din inimă atunci cînd coborai victorios treptele ringului, au fost alături de tine şi atunci cînd adversarul se dovedea mai bun. Erai admirat pentru boxul tău de calitate, pentru curajul tău care părea să nu cunoască obstacol. Ai fost înconjurat cu toată dragostea, ţi s-au creat condiţiile cele mai bune pentru a-ţi dezvolta excepţionalele tale însuşiri, pentru a ajunge, cum se spune, pe cele mai înalte culmi ale măiestriei sportive. Într-o vreme, încrederea şi preţuirea de care te bucurai erau pe deplin îndreptăţite. Îmi amintesc de un episod nu lipsit de însemnătate. Cu nici măcar trei ani în urmă, într-o seară ceţoasă şi cenuşie de octombrie, sosiserăm la Stockholm cu o mare întîrziere. Pugiliştii noştri trebuiau să întîlnească în seara aceea selecţionata celor mai buni boxeri suedezi. Gala începuse de o oră cînd am aterizat pe aeroportul din Stockholm. Nu mai existau posibilităţi de amînare. Tu trebuia să boxezi în primul meci. În avion îţi fusese rău. Mă întrebam cu teamă: „Ce se va întîmpla cu Bostiog pe ring?" Dar, în clipele acelea grele, te-ai dovedit la înălţime. Înfrîngînd toate dificultăţile, ai boxat de o manieră entuziasmantă, şi ai obţinut o victorie admirabilă. Victoria ta a adus un punct preţios echipei, a ridicat atunci moralul celorlalţi reprezentanţi ai ţării şi a contribuit direct la marele succes înregistrat de boxul nostru la „Ericksdahlhalle". Îţi aminteşti, Otto Bostiog?**

**Cîtă deosebire între Otto Bostiog de atunci şi Otto Bostiog de azi! Aproape că nici nu ne-ar veni să credem că e vorba de una şi aceeaşi persoană. Îmi vei spune: „Ce am făcut? Cu ce sînt vinovat?" Nu, Otto Bostiog, n-ai făcut nimic înjositor, dar drumul pe care ai apucat este rău, foarte rău. Într-un timp, fiind la colectivul Dinamo Bucureşti, ai primit în repetate rînduri admonestări pentru abateri de la disciplină. În cele din urmă, ai fost trecut la Dinamo Oraşul Stalin. Nici acolo nu te-ai îndreptat. Ai plecat înapoi, în oraşul tău, la Craiova. Aflu acum că te-ai dovedit şi acolo un chiulangiu în producţie, ca şi în activitatea sportivă. Nu dădeai cu săptămînile pe la fabrică, dar nici pe la antrenamente. Cu ce te ocupai? Nimeni nu ştie. Cum tot nimeni nu ştie de ce ai ajuns să te instalezi la Cîmpulung. Duminica trecută trebuia să apari într-un meci la Piteşti. Te-ai prezentat la cîntar, dar în ziua galei... ai dat bir cu fugiţii! Ce se întîmplă cu tine? Cu ce [illegible] titlul de maestru al sportului? Ţi-ai pierdut multe din calităţi. Te învingeai boxeri din categorii inferioare de clasificare, ai pierdut stima şi dragostea tovarăşilor tăi de muncă. Poate că te vei îndrepta. Poate că vei fi din nou Otto Bostiog, adevăratul Otto Bostiog. Totul depinde numai de tine. M-aş bucura să aflu că rîndurile acestea ţi-au fost de folos.**

**Pînă atunci însă, ne-ai înşelat speranţele, Otto Bostiog!**

MARIUS GODEANU

## *SPRIJIN? DA!* Dar numai pentru prima echipă de fotbal!

Evident, atunci cînd pronunţi cuvîntul *„Hunedoara"*, gîndurile îţi fug la imensele furnale şi şantiere de acolo, iar dacă eşti sportiv, imediat te gîndeşti şi la echipa locală de fotbal Energia-Metalul din categoria B... Un drum la Hunedoara este nu numai prilej de a admira peisajul ce înconjoară oraşul, dar şi o ocazie de a cunoaşte activitatea acestor fotbalişti, care, sub îndrumarea priceputului antrenor Ioachim Moldoveanu au reuşit frumoase rezultate, clasîndu-se pe locul III la sfîrşitul turului seriei a doua din categoria B şi emiţînd justificate pretenţii pentru un loc în categoria A. De altfel, acestui „ţel" îi este subordonată toată activitatea dusă de consiliul colectivului sportiv. Pentru fotbaliştii din echipa I, aceşti „copii răsfăţaţi" ai oraşului, nici o dorinţă nu e irealizabilă. Cei mai mulţi dintre jucători dovedesc preocupare pentru sarcinile din producţie. În special trebuie evidenţiat inginerul Zapis, un destoinic şef de şantier. Mai mult, aşa după cum ne spunea tov. Ardeleanu, prim secretar al comitetului orăşenesc P.M.R., jucătorii au cerut ei înşişi să participe la cursuri de educaţie politică, iar în producţie, de cele mai multe ori, se comportă ca adevăraţi muncitori, interesaţi de bunul mers al lucrului. Acestea, plus magazia înţesată cu echipament de fotbal pentru echipa I-a, ar fi însă singurele elemente pozitive din activitatea colectivului sportiv Energia Hunedoara, pentru că activitatea sportivă, dusă în cadrul combinatului siderurgic, se confundă cu aceea a echipei de fotbal.

Despre elementele negative ne-a vorbit pe larg nu numai tov. *Oarga*, preşedintele comitetului raional C.F.S., ci şi tov. *Ion Codreanu*, responsabilul secţiei de turism, *Ludovic Covaci*, antrenorul secţiei de lupte, *Iosif Gebauer*, antrenorul secţiei de atletism, *Gheorghe Lungu*, antrenorul secţiei de box, şi tov. *Moga* din comitetul orăşenesc P.M.R., care ne-a declarat: *„În general, activitatea colectivului sportiv Energia Metalul se mărgineşte numai la fotbal, pentru că în conducerea lui sînt oameni care iubesc numai acest sport. Pe de altă parte, unii jucători nu duc o viaţă sportivă şi în fruntea acestora trebuie să-l aşez pe Huzum, pe care toată Hunedoara l-a văzut prin circiumi. „Exemplul" lui a fost urmat şi de aţi jucători, printre care Sîrbu. El a primit ajutorul nostru şi al colectivului şi în ultimul timp s-a îndreptat".*

Să nu se creadă însă că prin sprijinirea secţiei de fotbal, consiliul colectivului sportiv (în care factotum este tov. *Ion Barbu*, preşedintele colectivului) şi comitetul de întreprindere înţeleg pe toţi fotbaliştii, atît pe cei din echipa de categoria B cît şi pe cei juniori. Nu! Tot interesul este canalizat către prima echipă, iar de juniori nu se interesează nimeni, în afară de antrenorul lor Anghel Marinescu. Astfel, în timp ce Ivan, Balint, Voinescu şi ceilalţi au cîte două, trei rînduri de echipament şi două-trei perechi de bocanci, juniorii joacă cu ghetele aruncate de „cei mari". Mai mult, ghetele cumpărate pentru ei au fost luate pînă la urmă tot de jucătorii din echipa întîia!

La fel de prost se prezintă situaţia şi cu singurul stadion din Hunedoara, proprietatea colectivului Energia. În urma dispoziţiei exprese a tov. *Gheorghiţă*, responsabilul secţiei de fotbal, el nu poate fi folosit decît pentru antrenamentele fotbaliştilor şi pentru meciuri în cadrul campionatelor de juniori şi de categoria „B". Meciurile din cadrul campionatului raional sînt interzise pe acest teren de fotbal. Mai mult nici atleţii colectivului Energia Hunedoara nu au voie să facă vreun antrenament pe teren, nu au voie să arunce nici măcar cu suliţa, pentru că... strică gazonul! De asemenea, nici luptătorii nu au voie să-şi efectueze pe teren pregătirea fizică.

Şi totuşi, la Hunedoara sînt multe echipe de fotbal care activează în campionatul raional sau regional. Meciurile lor se dispută pe un teren improvizat, în pantă, complet denivelat şi care este un pericol permanent pentru integritatea jucătorilor. Terenul are o poartă făcută din bare dreptunghiulare, iar cealaltă din bare... rotunde.

Situaţia existentă în sportul hunedorean trebuie curmată, dar aceasta nu se poate face decît cu concursul asociaţiei Energia, care ar trebui s-o analizeze cu mai multă atenţie.

*— Să nu se mai spună că juniorii nu sînt încurajaţi. De exemplu, bocancii lor, au ajuns în echipa I...*

## Două mari sărbători ale sportului sovietic

*1956, anul Spartachiadei popoarelor din U.R.S.S., anul celei de a XVI-a ediții a Jocurilor Olimpice.*

*A întîmpina cum se cuvine Spartachiada, a se pregăti temeinic în vederea Olimpiadei au fost obiectivele pe care și le-au propus sportivii sovietici.*

*Și iată că o singură zi îi mai desparte de momentul solemn al deschiderii celei mai grandioase competiții pe care a cunoscut-o vreodată sportul sovietic. La 5 august, pe marea arenă a stadionului central se vor desfășura de fapt două sărbători: deschiderea întrecerilor Spartachiadei și tradiționala aniversare a „Zilei unionale a sportivului". Mîine, în sunetele majestuoase ale fanfarei coloanele compacte de sportivi vor pătrunde în pași cadențați pe stadion, vor defila în fața tribunelor fremătînde de entuziasm și nerăbdare. Apoi, floarea sportului sovietic, maeștrii cei mai iscusiți din toate republicile unionale din orașele Moscova și Leningrad se vor avînta în întreceri.*

*Sportivii sovietici se prezintă la startul Spartachiadei cu un bogat bagaj de succese. Spartachiada va fi nu numai un prilej de trecere în revistă a acestor succese dar și de întărirea și lărgirea lor. Nu încape îndoială că în cele 12 zile de întreceri vor fi consemnate nenumărate noi recorduri, se va vedea și mai elocvent creșterea măiestriei sportivilor sovietici.*

*Dar, în admirabila întrecere de pe stadion, în lupta aprigă și cinstită a tineretului se va mai vedea ceva. Se va vedea forța și energia omului sovietic, se va vedea grija nemărginită a partidului față de fericirea poporului. Căci, fericirea este de neconceput fără sănătate, iar sănătatea merge mînă în mînă cu sportul.*

## Intrecerile Spartachiadei popoarelor din U.R.S.S. încep mîine pe marele Stadion Central de la Moscova

*Recordurile mondiale în probele de 5.000 și 10.000 m. sînt din nou în pericol. Vladimir Kuț, cel mai bun fondist al U.R.S.S. la startul în aceste două curse cu prilejul finalelor Spartachiadei popoarelor.*

12 zile de întreceri, 22 discipline sportive, 9600 participanți. Iată cifrele caracteristice ale finalelor Spartachiadei popoarelor din U.R.S.S. care încep mîine pe marele Stadion Central de la Moscova, recent inaugurat. Echipele tuturor republicilor unionale, ale orașelor Moscova și Leningrad sînt prezente la startul celei mai grandioase competiții din istoria sportului sovietic. Nici unul din marii campioni sau recordmani ai U.R.S.S., nici unul din sportivii al căror nume a făcut de mult înconjurul lumii nu vor lipsi de la marea confruntare. In asemenea condiții este de prisos să mai accentuăm asupra excepționalei valori tehnice la care se ridică disputele și probele Spartachiadei.

Este interesant de remarcat că această Spartachiadă a popoarelor a produs o veritabilă mișcare în activitatea de cultură fizică din U.R.S.S. In perioada pregătirilor pentru Spartachiadă sportul sovietic și-a lărgit simțitor caracterul de masă, s-a îmbogățit cu mii de noi colective sportive, a angrenat spre practicarea sportului sute și sute de mii de oameni.

Spartachiada popoarelor a fost precedată de mari competiții de masă, în uzini și fabrici, în instituții, colhozuri, sovhozuri și S.M.T., de Spartachiadele raionale, orășenești, regionale și republicane. Milioane de tineri și vîrstnici au luat parte la aceste întreceri.

Din datele (incomplete) existente la ora actuală rezultă că în timpul pregătirilor pentru Spartachiadă, 1800 tineri și tinere au îndeplinit normele de maestru al sportului. Cifra aceasta întrece cu mult numărul celor care au devenit maeștri ai sportului în trei ani anteriori. Aproape 26.000 de sportivi au căpătat categoria I-a de clasificare unională, 150.000 categoria a II-a și peste 740.000 a III-a. Au fost stabilite numeroase recorduri. Numai la Spartachiada R.S.F.S.R. au fost întrecute 20 de recorduri republicane, iar 52 de sportivi au trecut norma de maestru al sportului, la cea a Bielorusiei s-au înregistrat 19 recorduri republicane și 15 sportivi și-au înscris numele pe lista maeștrilor sportului. Sportivii din R.S.S. Moldovenească au stabilit 11 noi recorduri ale republicii, cei din Estonia 35, cei din Tadjikistan 40.

In total în întîmpinarea Spartachiadei popoarelor au fost stabilite peste 200 recorduri ale Uniunii Sovietice dintre care 50 sînt superioare recordurilor lumii. In perioada 1955—1956 sportivii sovietici au îmbunătățit de 415 ori recordurile U.R.S.S. și de 142 ori recordurile lumii.

Nu încape îndoială că întîlnirea celor mai buni sportivi sovietici va prilejui o întrecere de un excepțional nivel tehnic. Totodată, însă, ea va constitui oglinda vie a dragostei și unității de nezdruncinat dintre toate popoarele sovietice.

## In cîteva rînduri

● Primele întreceri finale ale Spartachiadei popoarelor au și luat sfîrșit... înaintea deschiderii oficiale a competiției. Este vorba de competițiile de volei care s-au desfășurat mai devreme, pentru a da posibilitate jucătorilor să se pregătească în vederea campionatelor mondiale de la Paris. Intrecerea masculină a revenit reprezentativei Ucrainei, care a învins în meciul decisiv puternica echipă a Moscovei cu scorul de 3—2. Pe locul 3 s-a clasat echipa Leningradului. In grupa feminină victoria a fost de partea echipei Moscovei urmată de cea a Ucrainei și Leningradului.

● După o statistică recentă, mișcarea de cultură fizică din U.R.S.S. numără în momentul de față 991 maeștri emeriți ai sportului și 7556 maeștri ai sportului. Fără îndoială că cifrele sînt grăitoare și impresionante. Acest număr imens de vîrfuri sportive se explică prin caracterul de masă al mișcării sovietice de cultură fizică care dispune de 200.000 colective sportive cu peste 17.000.000 membri.

● Intrecerile Spartachiadei popoarelor din U.R.S.S. vor fi deservite de un corp de arbitri alcătuit din 1300 oameni. Arbitrul principal al competiției a fost desemnat președintele Comitetului olimpic al U.R.S.S. și membru al Comitetului olimpic internațional, K. A. Andrianov.

● In momentul de față organizațiile sportive ale U.R.S.S. sînt membre a 31 federații internaționale.

● In cele șapte luni ale anului în curs Uniunea Sovietică a fost vizitată de 80 delegații sportive din 28 țări. In aceeași perioadă 121 delegații sportive ale U.R.S.S. au evoluat și au vizitat 36 țări ale lumii.

● In perioada dinaintea Spartachiadei mișcarea de cultură fizică din R.S.F.S.R. s-a îmbogățit cu 7000 noi colective sportive iar numărul sportivilor a crescut cu aproape 700.000 oameni.

# Orașul sportului

...Și astfel Stadionul Central de la Lujniki este gata. De fapt, denumirea de stadion este oarecum improprie pentru că în realitate avem de a face mai curînd cu un veritabil „oraș" al sportului care întinzîndu-se pe imensul teritoriu de 180 de hectare oferă vizitatorului un complex de 130 construcții și amenajări sportive. Peste 160.000 de spectatori pot urmări aci evoluția simultană a 2.000 de sportivi.

Proiectul acestei uriașe construcții a fost efectuat de o numeroasă brigadă de arhitecți și desenatori. In timp ce liniile negre de tuș se încrucișau în desene geometrice pe calc, specialiștii se gîndeau cum să amenajeze malurile fluviului Moscova care scaldă parcul Lujniki, cum să întindă drumuri și șosele, să ornamenteze și să lumineze parcul, să creeze rețelele telefonice, instalațiile de radio și televiziune. A cita numele tuturor autorilor și coautorilor proiectului este fără îndoială imposibil pentru că numărul lor întrece cifra de o mie.

### PARISUL SE MIRA...

Unul din autorii planului marii construcții, arhitectul V. P. Polikarpov, candidat în științele tehnice și maestru emerit al sportului (în trecut un vestit fotbalist), a ținut la 6 mai 1955 la Paris o conferință de presă în cadrul căreia a expus construcțiile de la Lujniki. Celor peste 100 de corespondenți și specialiști prezenți în sală nu le venea să creadă că toate planurile Stadionului Central au fost efectuate în numai 90 de zile, iar că întreaga construcție a fost eșalonată de-a lungul a 450 zile.

„Este imposibil, este fenomenal!" se auzeau voci în sală. Astăzi toate obiectivele proiectului (cu excepția arenei acoperite care va fi gata la sfîrșitul anului) au fost terminate și-și așteaptă oaspeții, pe sportivii participanți la Spartachiada Popoarelor din U.R.S.S.

### SĂ DĂM CUVÎNT CIFRELOR

Din totdeauna limbajul laconic al cifrelor a fost cel mai elocvent. Să-i dăm și de data aceasta cuvîntul:

Constructorii stadionului au trebuit să scoată și să transporte 3 milioane metri cubi de pietriș. Dacă am încărca această cantitate în respectabilele camioane de trei tone am căpăta o uriașă coloană de mașini a cărei „coadă" ar fi la Moscova în timp ce capul s-ar afla la... Vladivostok!

Pentru toate „obiectele" stadionului au fost necesari 280.000 metri cubi de beton armat, 8.000 tone construcții metalice și aproximativ 28 milioane cărămizi. Ce s-a făcut cu această imensă cantitate de materiale?

Stadionul Central dispune de 11 terenuri de fotbal, 4 [illegible] atletism, 29 terenuri de tenis, 16 de volei, 15 de baschet, 21 săli de gimnastică și jocuri sportive, box, haltere, scrimă, două restaurante și două săli de cinematograf. In sfîrșit, etajul patru este rezervat unui hotel cu 400 locuri.

### PENTRU SPORTIVI ȘI SPECTATORI

Arena sportivă centrală, cu tribunele sale pentru 103.000 spectatori reprezintă fără îndoială o veritabilă podoabă arhitectonică. Terenul de gazon și pista de atletism vor găzdui uriașe întreceri sportive. Abia se vor stinge ecourile Spartachiadei cînd pe arena centrală a marelui complex sportiv se vor alinia fotbaliștii. Moscoviții vor vedea aici reprezentativa A a R. P. Ungare și echipa secundă a R. F. Germane, echipele Austria și Fiorentina etc. Tot aici se vor consuma marile derbiuri ale campionatului U.R.S.S., meciurile Spartak — Dinamo Moscova, Spartak — T.D.S.A., Torpedo — Dinamo Moscova.

In timp ce vor aplauda frenetic pe fotbaliști sau pe atleți, spectatorii nu vor ști poate că dedesubtul lor se află un veritabil furnicar de camere, săli și amenajări dintre cele mai diferite. Interesant de arătat că, volumul total al celor patru etaje de sub tribune este de 80.000 metri cubi, cuprinzînd peste 1.000 de încăperi.

La primul etaj se află vestiarele, garderoba, sălile de duș și de baie, magaziile și inventarul sportiv, poșta, telefonul etc. Etajul al doilea a fost rezervat spectatorilor. Ei se vor putea refugia aici în caz de ploaie, iar la dispoziția lor vor sta 36 bufete, un muzeu sportiv, telefoane, chioșcuri etc. La etajul trei se află 14 săli de gimnastică, jocuri

### AL CUI STADION E MAI BUN?

Maestrul emerit al sportului V. P. Polikarpov a făcut cunoștință cu aproape toate stadioanele olimpice din lume înainte de a începe lucrările de la Lujniki. Pentru a vedea care este cel mai bun să facem o succintă comparație.

Pînă acum cel mai complet stadion olimpic era considerat cel de la Berlin care dispune de o arenă centrală cu 100.000 locuri, un bazin descoperit de înot, 12 terenuri de tenis, 2 piste de atletism și 5 terenuri pentru fotbal, hochei pe iarbă și handbal. Stadionul olimpic de la Roma unde va avea loc cea de a XVII-a ediție a Jocurilor, în 1960, însumează pe un teren relativ mic de 40 hectare, o arenă cu 90.000 locuri (dintre care 33.500 în picioare), stadionul de atletism, stadion pentru tenis, baschet și volei, 3 bazine de înot, dintre care două cu tribune. După ultimele date, la Mexico a fost construit un stadion cu 103.000 locuri dar cu tribună din pămînt. Pe un teritoriu de 75 de hectare sînt terenuri de sport, cîteva săli și un bazin. Cel mai mare stadion este cel de la Rio de Janeiro. In tribuna sa cu două etaje se adună pînă la 150.000 iubitori de fotbal. Dar nu există nici un fel de amenajări sub tribune și în plus lipsesc amenajările necesare Jocurilor Olimpice. Stadionul olimpic de la Melbourne care se reamenajează acum este de asemenea mai mic, atît în privința capacității cît și a amenajărilor, decît cel de la Moscova.

In felul acesta deși unele din stadioanele lumii îl întrec pe cel de la Moscova din punct de vedere al capacității, ca amenajări și confort Lujniki rămîne primul.

*Sportivi purtînd stema U.R.S.S. deschid defilarea. Aspect de la sărbătorirea Zilei Unionale a Sportivului pe stadionul Dinamo din Moscova.*

# PRINTRE CEI CARE SE PREGĂTESC pentru Melbourne

Pentru sportivii din toate țările lumii, Jocurile Olimpice reprezintă nu numai splendidul simbol al înțelegerii și apropierii prietenești între popoare, dar totodată și cel mai însemnat prilej de luptă sportivă, de întrecere dîrză pentru obținerea celei mai frumoase victorii, atît de prețuită de toți. Este adevărat, o victorie olimpică, sau numai o comportare frumoasă, reprezintă uneori mai mult decît oricare altă victorie obținută în alte întreceri internaționale, fie ele chiar și cu caracter mondial.

Scriind aceste rînduri ne amintim cu cîtă bucurie a fost primită în țară vestea victoriei trăgătorului Iosif Sîrbu la Jocurile Olimpice de la Helsinki, din 1952, cît entuziasm a produs atunci în rîndurile delegației noastre sportive la J.O. acest rezultat. Acasă, fiecare om al muncii, fiecare tînăr a considerat victoria lui Iosif Sîrbu ca pe o adevărată victorie a sportului nou din țara noastră.

Jocurile Olimpice sînt de fapt competiția tuturor competițiilor, sînt visul și idealul oricărui sportiv. Din patru în patru ani ele adună sub același steag alb al întrecerilor olimpice pe cei mai buni sportivi din cele cinci continente, care luptă cu toată energia pentru cucerirea medaliilor de aur, pe care le cuceresc cei mai buni, cei mai bine pregătiți.

Țara noastră va participa la cea de a XVI-a ediție a Jocurilor Olimpice de vară de la Melbourne cu un lot de sportivi destul de numeros, care se vor întrece în cadrul mai multor discipline. In vederea participării sportivilor romîni la această mare competiție, au fost luate din timp cele mai serioase măsuri, atît tehnice cît și organizatoric-administrative. Incă de la începutul acestui an au fost constituite — în linii mari—loturi de perspectivă care urmează un program minuțios de pregătire. Alcătuirea acestor loturi s-a făcut nu numai pe baza rezultatelor anterioare, dar ținîndu-se seamă și de perspectiva pe care o au sportivii respectivi de a obține rezultate care să justifice trimiterea lor la Melbourne și o reprezentare onorabilă a sportului nostru și a țării, în ultima instanță.

Pînă la începerea J.O. au mai rămas cîteva luni. Să vedem (facem lucrul acesta, deocamdată numai la unele sporturi) cîteva din aspectele muncii de pregătire efectuată de sportivi în vederea acestui obiectiv.

## NORMELE NU SINT UN SCOP IN SINE

La orice competiție de mare amploare, participarea atleților este legată de îndeplinirea unor anumite norme sau standarduri. Pentru Jocurile Olimpice, comisia de organizare a stabilit o serie de rezultate care se cer realizate de atleți chiar la Melbourne, în calificări, pentru a li se admite participarea în concursul propriu-zis. Aceste performanțe standard au fost fixate numai pentru probele de sărituri și aruncări, deoarece calificările la alergări se vor face în urma seriilor, optimilor de finală, semi-finalelor. Comparînd aceste norme cu cele care au fost prevăzute la J.O. din 1936 (Berlin), 1948 (Londra) și 1952 (Helsinki) se poate constata o accentuată creștere a valorii celor stabilite pentru cea de a XVI-a ediție a Jocurilor Olimpice de la Melbourne. Faptul nu trebuie să surprindă pe nimeni, deoarece, judecate și apreciate în funcție de creșterea extraordinară a valorii generale a atletismului mondial ele se explică singure...

In afara acestor norme, fiecare țară în parte a fixat anumite baremuri de participare pentru sportivii săi. Unele la o valoare mai ridicată decît cele ale comisiei de organizare; altele sub acestea. Fiecare dintre ele au avut la baza fixării acestor norme argumente diferite.

Normele fixate de comisia centrală de atletism din țara noastra pot fi încadrate în prima categorie. Ele au fost aduse din timp la cunoștința tuturor, cu scopul popularizării lor, al discutării temeinice în colectivele sportive, de către atleți și antrenori, și cu scopul de a constitui baza de plecare în realizarea unei pregătiri mai serioase, mai conștiente a atleților noștri. Normele noastre sînt, fără nici un fel de discuție, pretențioase și tocmai de aceea, pentru a putea fi realizate, cer din partea atleților eforturi înzecite. Dar ele pot fi atinse și întrecute de sportivii noștri. Lucrul acesta l-au dovedit pînă acum pe de o parte acei atleți care le-au și îndeplinit, iar pe de altă parte, acei atleți care le asaltează cu putere și care s-au apropiat foarte mult de realizarea lor. Iată dar că unii dintre atleți și antrenori au privit cu toată seriozitatea posibilitatea participării lor la J.O., că nu au considerat normele drept performanțe „utopice", așa cum le-au considerat alții, și că, dimpotrivă, aceste baremuri au constituit un element stimulativ foarte serios în activitatea lor.

Din păcate însă s-a „popularizat" în mod greșit teoria că realizarea normelor olimpice sînt de fapt unicul obiectiv al atleților noștri și că dacă unii dintre ei au îndeplinit această primă cerință, într-o anumită perioadă a anului, se și pot considera din acel moment posesorii biletului de avion pentru Melbourne. Aceasta ar însemna că „scopul" a fost atins și că indiferent de rezultatele ce vor urma, ei se vor număra printre viitorii participanți la J.O. Considerăm că acest fel de a privi lucrurile este rupt de realitate și în același timp complet dăunător activității de pregătire care se desfășoară în prezent. Nu trebuie să se uite nici un moment că îndeplinirea normelor nu reprezintă decît unul din aspectele legate de pregătirea atleților noștri în vederea Jocurilor Olimpice de la Melbourne și în nici un caz un scop în sine.

## Sportivi de frunte, dar cu un nivel cultural corespunzător!

**Intre pregătirea intelectuală a unui scrimer și nivelul său tehnic-tactic trebuie să existe o corelație perfectă atunci cînd se urmărește obținerea unei înalte măiestrii.** Or, scrimerele noastre, care participă la asaltul titlului mondial pe echipe în campionatul ce va avea loc în septembrie, la Londra, și la afirmarea individuală cu ocazia jocurilor olimpice din acest an, sînt — în mare parte—lipsite de acest echilibru între intelect și pregătirea pur sportivă. In timp ce calitățile lor naturale, deosebit de indicate pentru scrimă, sînt șlefuite permanent și cu minuțiozitate, ridicarea nivelului intelectual a ieșit complet din preocupările sportivelor respective și — ceea ce este mai grav — nu se mai bucură de atenție nici din partea antrenorilor. Goana după rezultate și insistența unilaterală numai pentru însușirea unei tehnici perfecte au mers pînă acolo încît Elena Șamșudeanu nu se consideră capabilă să citească în întregime romanul „Tăunul", iar **Maria Vicol, Olga Orban, Ecaterina Orb, Maria Iutzki** și-au întrerupt studiile de dragul... scrimei! Mai mult chiar, singura preocupare a acestor tinere sportive — studiul unei limbi străine — a eșuat din cauza nepăsării celor însărcinați cu organizarea programului lor.

Lucrurile nu mai pot continua pe acest făgaș! **Antrenorii și sportivii sînt chemați să restabilească echilibrul firesc** între pregătirea tehnico-tactică și cea intelectual-educativă.

## Vom fi prezenți la concursurile de haltere de la J. O.?

O vorbă romînească, plină de înțelepciune zice că „omul gospodar își cumpără vara sanie și iarna car", ceea ce înseamnă că, potrivit altei zicale, nu mai puțin adevărate „prevederea este mama înțelepciunii".

Prin urmare, acei ce urmăresc atingerea unui rezultat, indiferent în ce domeniu de activitate, trebuie să fie prevăzători, să aibă grijă de toate elementele care pot surveni în drumul propus, să știe cum să le folosească pe cele favorabile și cum să le evite pe cele dăunătoare.

Sîntem siguri că un om la vîrsta binecunoscutului nostru antrenor de haltere Ștefan Petrescu nu se poate să nu cunoască măcar proverbele atît de populare... Și totuși, iată că un sportiv aflat sub supravegherea acestui antrenor, Ion Birău, care a suferit un ușor accident și căruia medicii îi recomandaseră repaus pentru o perioadă, apare totuși într-un concurs de la care putea tot atît de bine să absenteze și în împrejurări normale (în cazul la care ne referim era chiar obligat să absenteze, deoarece Ion Birău intră în vederile selecționerilor pentru Jocurile Olimpice de la Melbourne).

După întîmplarea cu Silviu Cazan care s-a deplasat la Helsinki, deși era indisponibil, ca de-abia acolo să „mărturisească" aceasta, ne întrebăm pe bună dreptate, dacă în fond halterofilii noștri doresc într-adevăr să fie prezenți la J. O. fiindcă după aceste două exemple se pare că întrecerea din Australia le este... indiferentă.

E. V.

La jumătatea drumului,

## Pregătirea trăgătorilor noștri în lumina cifrelor...

In timp ce H. Herșcovici cu 1178 p., la armă liberă calibru redus 3 x 40, s-a apropiat de granița celor 1180 p., performanță cu care antrenorul sovietic I. M. Ehelson crede că va putea fi cîștigată medalia de aur la J. O. de la Melbourne, în întreaga lume continuă nestăvilită „cavalcada" performanțelor superioare actualelor recorduri mondiale. Cifrele cu care au fost cucerite multe titluri olimpice și mondiale în ultimii 4 ani sînt total umbrite de rezultatele actuale ale celor mai de seamă trăgători din lume. Recordul olimpic al probei de pistol viteză, stabilit de T. Takacs în 1952, este astăzi depășit cu ușurință și regularitate de 10—12 trăgători din diferite țări (Vl. Nasonov — U.R.S.S. — 60/592 p., V. Cerkasov—U.R.S.S. 60/588 p. Linoosyuo — Finlanda — 60/588 p., V. McMillan — S.U.A. — 60/586 p., K. Sievanen — Finlanda — 60/588 p., etc.). Același lucru se întîmplă la majoritatea probelor de armă

### DESPRE TRĂGATORII NOȘTRI LA PROBELE DE ARMĂ..

In „febra" pregătirilor olimpice sînt prinși și reprezentanții noștri. Cifrele și victoriile, realizate pe poligoanele din Copenhaga, Helsinki și București sînt o mărturie a valorii lor și a seriozității cu care ei se pregătesc. Nu același lucru se poate spune despre rezultatele slabe obținute de trăgătorii romîni la Budapesta.

Eșecul de la Budapesta care a știrbit din renumele cucerit pe merit de frontașii tirului nostru nu trebuie atribuit în principal trăgătorilor, ci organizatorilor turneului Copenhaga —Helsinki — Budapesta. Acceptarea efectuării turneului cu 3 concursuri în țări diferite, într-o perioadă de numai 15 zile; neacordarea atenției principale concursului de la Budapesta unde luau parte o serie de maeștri ai tirului din Europa; numirea unui conducător de delegație neexperimentat, tocmai într-o deplasare atît de anevoioasă, iată cîteva din greșelile care aparțin Direcției Instruirii Sportive din C.C.F.S. Faptul că Direcția Relațiilor cu Străinătatea din C.C.F.S. nu a asigurat lotului formele necesare pentru o deplasare normală a contribuit de asemenea în largă măsură la întîrzierea sosirii lotului la Budapesta. Este știut faptul că reprezentanții noștri (atît cei care veneau de la Helsinki cît și cei din București) au sosit la Budapesta în preziua întrecerilor și n-au mai avut timpul material suficient pentru odihnă, antrenamente și cunoașterea condițiilor de concurs.

Fără rezultatele neconcludente de la Budapesta, bilanțul activității trăgătorilor noștri de la armă liberă se prezintă pozitiv. H. Herșcovici cu 1.168 p., 1.178 p. și realizînd de două ori 1.169 p. în întîlniri internaționale susținute în deplasare, și-a creat un bagaj de performanțe care ne îndreptățesc să-l considerăm o „speranță" la Melbourne. Evident că, numai cu o muncă perseverentă, de aceeași intensitate ca și pînă acum, el ne poate confirma așteptările. Un alt trăgător care a obținut primul barem pentru J. O. este maestrul emerit al sportului și campionul olimpic, Iosif Sîrbu. Performanța sa de „vîrf" din acest an a fost obținută într-un concurs internațional, la Copenhaga, cu 1.166 p. la 3 x 40 calibru redus. Acest rezultat îi confirmă valoarea pe plan mondial dar nu reprezintă încă realele sale posibilități. Rămînerea sa în urma lui Herșcovici este explicabilă în parte de cele două accidente pe care le-a suferit în ultimul an (la ochi și genunchi) și care i-au întîrziat și i-au îngreunat procesul de pregătire. Cu toate acestea, rezultatele puteau fi mai bune dacă Sîrbu nu ar fi dat dovadă de o insuficientă pregătire morală și de voință, lăsîndu-se pradă unei nejustificate demobilizări în urma acestor accidente

Constantin Antonescu, introdus în lotul olimpic ca o veritabilă speranță, a muncit cu tenacitatea care-l caracterizează, ajungînd să fie astăzi, cu cele 1.128 p., realizate la Helsinki, specialistul nostru la armă liberă calibru mare și totodată unul dintre trăgătorii de valoare mondială. Totuși, Antonescu nu prezintă suficientă garanție valorică, întrucît are multe deficiențe în pregătirea tehnică. Se impune folosirea perioadei a doua de pregătire pentru lichidarea acestor lipsuri. Un alt concurent care n-a dat deplină satisfacție și care de altfel nu s-a ridicat la nivelul baremului fixat pentru probele de armă este Nicolae Cojocaru. Socotim însă că înlăturîndu-și deficiențele de ordin tehnic pe care le manifestă și învingînd emotivitatea exagerată de care suferă (din această cauză trage foarte crispat) N. Cojocaru are posibilitatea să obțină în perioada a doua rezultate pe măsura calităților sale.

### ...ȘI LA CELE DE PISTOL

In proba de pistol viteză maestrul emerit al sportului Gh. Lichiardopol, după un început slab, a realizat două performanțe care se situează cu mult peste barem (60/580): 60/582 și 66/584. Fără îndoială însă, avînd în vedere avalanșa de performanțe excepționale cu care cei mai buni trăgători din lume la aceste probe își completează „cărțile de vizită" pentru Melbourne, rezultatele de pînă acum nu-l pot mulțumi nici pe el, nici pe noi. Este necesar ca în viitoarele concursuri Gh. Lichiardopol să pună în valoare întreaga gamă a posibilităților sale tehnice și să obțină rezultate peste nivelul recordului R.P.R. care este de 60/586 și îi aparține.

In ceea ce privește proba de pistol precizie, sîntem de părere că trebuie renunțat la participarea noastră la J.O. întrucît singurul trăgător acceptabil ca valoare, Iulius Pieptea, nu are o pregătire satisfăcătoare pentru amploarea unor astfel de întreceri. La această probă credem că este indicat să mutăm centrul de greutate al preocupărilor spre pregătirea unui lot numeros, tînăr, specializat, capabil să facă față cu succes la Jocurile Olimpice din 1960.

### CEVA DESPRE MATERIALE

Toți componenții lotului nostru olimpic suportă încă de pe acum handicapul unor materiale inferioare calitativ celor folosite de trăgătorii din toate celelalte țări. Intrucît acest neajuns ne îngreunează pregătirea și participarea la J.O. este cazul să nu mai acceptăm orice fel de materiale provenite din import și să cerem respectarea cu exigență a indicațiilor de fabricație prescrise de tehnicieni.

RENATO ILIESCU
HRISTACHE NAUM

*Matty a surprins cîteva aspecte din activitatea sportivilor care se pregătesc pentru J. O.*

## Săritorii noştri şi antrenorii lor au putut să înveţe de la specialiştii maghiari

Cu bucurie am constatat cu prilejul întîlnirii internaţionale de natație dintre reprezentativele de tineret ale R.P.R. şi R. P. Ungare că şi săriturile în apă şi-au cucerit mulţi prieteni în rîndurile spectatorilor. In prima zi de concurs, au avut loc întrecerile de la trambulina de 3 m, la care au participat numai trei concurenţi. Ţara noastră a fost reprezentată de fraţii Wittenberger, în timp ce pentru oaspeţi a concurat numai Istvan Bacskai, actualul campion al R.P.U. la sărituri, un tînăr cu excelente calităţi fizice. Incă de la prima încercare, Bacskai se dovedeşte a fi un bun specialist. El reuşeşte să execute săritură după săritură cu o uşurinţă de invidiat şi să obţină în felul acesta note dintre cele mai bune. Cu toate că de la săritura a 6-a, reprezentantul nostru Herbert Wittenberger, are o puternică revenire, totuşi nu-l mai poate întrece pe adversarul său care este declarat cîştigător cu 135,59 pct. Istvan Bacskai, posedă o bogată imaginaţie, o stăpînire corectă în execuţie şi are o intrare în apă lipsită de devieri de la traiectoria regulamentară. Dar toate aceste progrese au fost posibile numai prin schimbul de experienţe făcut atît de săritor cît şi de antrenorul său, în vara anului acesta în U.R.S.S. şi Austria. In timpul concursului am observat la reprezentanţii noştri un mare consum nervos, ceea ce ne dovedeşte că le lipseşte experienţa concursurilor internaţionale. De asemenea, actuala lor pregătire tehnică şi fizică nu este la nivelul valorii săritorilor din Europa, deoarece programul lor de pregătire pentru un concurs intern nu se deosebeşte cu nimic de acela al unui concurs internaţional. Pentru un concurs internaţional este absolut necesar, mai cu seamă în acest sport, de o serie de materiale documentare ca: filme, reviste şi ziare străine, care să trateze ultimele noutăţi ale săriturilor, lucruri de care însă săritorii noştri nu se bucură.

La fete, ţara noastră nu a prezentat nici o concurentă din motive mai puţin justificate. Oaspeţii au adus însă la Bucureşti pe Clara Milisits în etate de 21 ani, studentă la Academia de muzică din Budapesta, şi pe Vamoşi Maria în etate de 16 ani, elevă la o şcoală medie tot din Budapesta. Ambele au impresionat prin buna pregătire tehnică. Iată ce ne-a declarat antrenorul maghiar de sărituri Hidveghy: *„Am căutat să recrutez pentru sărituri fete care iubesc muzica, gimnastica şi apoi... apa! Pe urmă am început să lucrez cu ele de la cele mai simple exerciţii pînă la cele mai pretenţioase, dar cît mai atractive, punînd accent pe gimnastică.*

Duminică seara la săriturile de pe platforma de 10 m, reprezentanţii ţării noastre au ocupat primele locuri înaintea concurentului maghiar. Fraţii Wittenberger şi-au ales în partea a doua a săriturilor lor, la cele cu coeficient liber, sărituri mult mai grele decît ale sportivului maghiar. Datorită coeficienţilor de greutate mai mari, deşi nu au executat perfect săriturile, ei au totalizat un punctaj mai bun.

**T. ROIBU**

FOTBAL ● FOTBAL ● FOTBAL ● FOTBAL ● FOTBAL ● FOTBAL ● FOTBAL

# Pe marginea turneelor peste hotare ale echipelor noastre

**— De la Biroul Comisiei Centrale de Fotbal —**

In ultima sa şedinţă, Biroul Comisiei Centrale de Fotbal a luat în discuţie turneele întreprinse în vara aceasta peste hotare, de cîteva dintre echipele noastre fruntaşe.

Discuţiile purtate cu această ocazie au scos în evidenţă, în primul rînd, utilitatea acestor turnee, faptul pozitiv al perfectării lor şi necesitatea de a fi continuate şi extinse în viitor. Asemenea turnee au pe de o parte rolul de a asigura activitatea fotbaliştilor fruntaşi şi în timpul verii şi de a înlesni schimbul de experienţă cu fotbaliştii din alte ţări, iar pe de altă parte, ele aduc o importantă contribuţie la cunoaşterea reciprocă, la legarea de prietenii între sportivi.

Turneele recent încheiate privite sub aspectul comportării echipelor, au prilejuit o serie de constatări îmbucurătoare, dar au arătat totodată că uneori echipele noastre n-au jucat la valoarea lor reală, din care cauză o parte din rezultatele obţinute nu sînt satisfăcătoare.

Biroul Comisiei Centrale de Fotbal felicită echipa Minerul atît pentru comportarea pe care a avut-o în turneul întreprins în R. P. Ungară, cît şi pentru rezultatele obţinute cu acest prilej în faţa unor echipe valoroase, cum ar fi, de exemplu, Salgotarjani Banyasz, una dintre fruntaşele clasamentului maghiar, pe care a învins-o cu 3—0.

De asemenea, poate fi apreciată pozitiv comportarea echipei Locomotiva Bucureşti, care, în întîlnirile susţinute cu echipe care nu făceau parte din campionatul primei categorii al R. Cehoslovace, nu şi-a subestimat adversarul, ci jucînd cu convingere, a obţinut victorii la scoruri concludente.

In ce priveşte turneul echipei C.C.A., se poate spune că el n-a dat rezultatele scontate. La Karl-Marx Stadt, liderul campionatului nostru n-a ştiut să-şi concretizeze superioritatea teritorială, obţinînd numai un meci nul în faţa echipei S. K. Motor, iar la Berlin, slăbind ritmul de joc, a pierdut în ultimele minute un meci ca şi cîştigat.

Slabe sînt rezultatele obţinute de echipa Progresul din Oradea care, în cadrul turneului întreprins în R. P. Polonă, a suferit trei înfrîngeri şi a făcut un meci egal. In special sînt nemulţumitoare rezultatele obţinute în faţa echipelor de categoria B.

Referitor la turneul echipei Flamura roşie Arad, dacă rezultatele obţinute în R. P. Polonă sînt corespunzătoare, în schimb în meciul cu selecţionata Vörös Lobogo (rezerve) — Kistext, Flamura roşie a avut o comportare cu totul necorespunzătoare, pierzînd inadmisibil cu scorul categoric de 5—0.

Biroul Comisiei Centrale de Fotbal consideră ca principală vinovată de slaba pregătire a echipei Flamura roşie din Arad, conducerea colectivului respectiv şi antrenorii echipei (Reinhard şi Dumitrescu); apreciază ca necorespunzătoare îndrumarea şi ajutorul pe care conducerea asociaţiei Flamura roşie le acordă acestui colectiv; consideră că se impune urgenta analiză temeinică a situaţiei echipei de fotbal Flamura roşie Arad, deoarece atît pregătirea fizică, cea tehnică, cît îndeosebi cea moral-educativă a fotbaliştilor arădani lasă mult de dorit.

Faţă de această situaţie, Biroul Comisiei Centrale de Fotbal a luat următoarele măsuri:

— Să intensifice legăturile cu colectivele de peste hotare în vederea perfectării convenţiilor pentru organizarea de turnee a echipelor fruntaşe din străinătate în ţara noastră şi a echipelor fruntaşe din R.P.R. în străinătate;

— Să interzică orice meciuri organizate cu echipe de peste hotare sau ale echipelor noastre în străinătate, fără aprobarea, în scris, a Biroului Comisiei Centrale de fotbal;

— Dă un avertisment public colectivului Flamura roşie Arad — secţia de fotbal, — pentru comportarea necorespunzătoare a echipei în recentul turneu, cît şi pentru slabele rezultate obţinute;

— Echipa de fotbal Flamura roşie Arad nu va mai avea dreptul de a participa la întîlniri internaţionale intercluburi în străinătate, în tot cursul anului 1956 şi în 1957.

**Biroul Comisiei Centrale de Fotbal**

*Şut! Onisie — unul din cei mai buni fotbalişti ai sezonului de primăvară — ajuns în careul advers (S.C. Charleroi), trage la poartă. Mîine la Timişoara, internaţionalul de la C.C.A. are ocazia să reediteze jocurile bune din turul campionatului.*

## O AC̦IUNE IMPORTANTĂ: REEXAMINAREA ANTRENORILOR

Printre măsurile luate pentru îmbunătăţirea activităţii fotbalului se numără şi reexaminarea antrenorilor. Scopul acestei măsuri este cunoaşterea exactă a nivelului de pregătire al antrenorilor, precum şi improspătarea cunoştinţelor acestora, în raport cu cerinţele actuale ale jocului de fotbal.

Trecînd la înfăptuirea acestei măsuri au fost alcătuite patru comisii de examinare din care fac parte cei mai buni antrenori ai noştri. Aceste comisii se vor deplasa în ţară spre a efectua reexaminarea antrenorilor, după cum urmează. *comisia nr. 1:* regiunea Stalin (6—9 august); regiunea Hunedoara la Orăştie (11—12 august); regiunea Craiova (14—17 august); regiunea Piteşti (19 august); *comisia nr. 2:* regiunea Timişoara (6—8 august); raionul Arad, (9—12 august); regiunea Oradea (14—15 august), regiunea Baia Mare (17—18 august); Regiunea Autonomă Maghiară (20—21 august); *comisia nr. 3:* regiunea Bacău (6—7 august); regiunea Iaşi (9—10 august); regiunea Cluj (14—19 august); *comisia nr. 4:* regiunea Ploeşti (6—8 august); regiunea Constanţa (10—12 august); regiunea Galaţi (14—15 august); regiunea Bucureşti (17—18 august) şi oraşul Bucureşti (27—31 august). Reamintim că în faţa comisiilor se vor prezenta numai antrenorii clasificaţi prin decizia COFS/CM. Cei care nu se prezintă pierd clasificarea şi dreptul de profesare.

## Mîine, Dinamo Bucureşti — Progresul Bucureşti

In cadrul pregătirilor pentru returul campionatului, două echipe bucureştene: Dinamo şi Progresul, se vor întîlni mîine după amiază (ora 17.30) pe Stadionul Dinamo într-un interesant meci amical.

Intîlnirea va fi condusă de arbitrul maghiar Danko, sosit în Capitală pentru meciurile echipei cehoslovace Tatran Preşov, care însă şi-a contramandat turneul în ţara noastră.

Biletele pentru jocul de la „Dinamo" se găsesc de vînzare la casele stadionului şi la casa specială din str. A. Briand.

# Incepe activitatea competiţională !

Primele manifestaţii fotbalistice oficiale de reluare a activităţii au loc mîine. Ele sînt reprezentate printr-un joc restanţă de categoria A şi printr-o nouă etapă de Cupă.

La Timişoara, fruntaşa clasamentului categoriei A întîlneşte într-un joc destul de dificil pe Locomotiva. CCA păstrează, indiscutabil, prima şansă, dar Locomotiva — campioana meciurilor nule — poate realiza încă un rezultat „favorit".

Iată cum se prezintă clasamentul înaintea acestui joc:

| | | | | | | | |
|---|---|---|---|---|---|---|---|
| 1. C.C.A. | 11 | 7 | 2 | 2 | 20:6 | 16 |
| 2. Dinamo Bucureşti | 12 | 7 | 2 | 3 | 18:17 | 16 |
| 3. Ştiinţa Timişoara | 12 | 6 | 2 | 4 | 18:16 | 14 |
| 4. Locomotiva Buc. | 12 | 4 | 5 | 3 | 25:16 | 13 |
| 5 Fl. roşie Arad | 12 | 5 | 3 | 4 | 16:18 | 13 |
| 6. Energia Min. Petr. | 12 | 5 | 3 | 4 | 17:16 | 13 |
| 7. Energ. Flac. Ploeşti | 12 | 3 | 6 | 3 | 18:13 | 12 |
| 8. Din. Oraşul Stalin | 12 | 4 | 2 | 6 | 17:18 | 12 |
| 9. Locomot. Timişoara | 11 | 1 | 8 | 2 | 7:6 | 10 |
| 10. Ştiinţa Cluj | 12 | 3 | 4 | 5 | 11:18 | 10 |
| 11. Progresul Oradea | 12 | 4 | 2 | 6 | 13:24 | 10 |
| 12. Dinamo Bacău | 12 | 3 | 3 | 6 | 11:23 | 9 |
| 13. Prog. Bucureşti | 12 | 3 | 2 | 7 | 15:21 | 8 |

Etapa de Cupa R.P.R., în care „debutează" echipele de categoria B, programează următoarele meciuri: Locomotiva Paşcani—Fl. roşie Burdujeni, Energia Met. Galaţi — Fl. roşie Bacău, Energia Met. Constanţa — Progresul CPCS Bucureşti, Energia Flac. Schela Mare — Energia Flac. Moreni, Fl. roşie II Rm. Vîlcea — Progresul Sibiu, Fl. roşie FC Bucureşti — Dinamo 6 Bucureşti, Energia Met. 108 — Energia Met. Reşiţa Progr. Luduş — Recolta Av. Tg. Mureş, Progr. Bistriţa — Progresul S. Mare, Fl. roşie Cluj — Locomotiva Cluj, Ştiinţa Iaşi — Dinamo Bîrlad, Progresul Focşani—Locomotiva Iaşi (se dispută la Tecuci), Ştiinţa Bucureşti — Locomotiva Constanţa, Energia Flac. Cîmpina — Energia „1 Mai" Ploeşti, Energia Flac. Mediaş — Energia Met. Uz. Tract. Oraşul Stalin, Energia Met St. Roşu Oraşul Stalin — Recolta Av. Reghin. Locomotiva Arad — Energia Min. Lupeni, Energia Met. C. Turzii — Energia Met. Hunedoara.

### TERENURI SUSPENDATE

Printr-un comunicat al Direcţiei de Fotbal se anunţă suspendarea terenurilor folosite de următoarele colective sportive: Locomotiva Timişoara (mîine va disputa meciul pe terenul Ştiinţa), Dinamo Oraşul Stalin (Stadionul Tineretului), Dinamo Bacău (terenul Steaua Roşie), Locomotiva Constanţa (terenul „8 Mai"), Energia Flacăra Cîmpina şi Progresul Focşani. Terenurile au fost suspendate ca neîntrunind condiţiile prevăzute de „Indrumar". Ele sînt negazonate şi denivelate, ca urmare a lipsei de preocupare manifestată în această direcţie de colectivele respective.

## Noi intîlniri internaţionale

● Ştiinţa Timişoara urmează să susţină duminică un meci internaţional la Szeged în R.P. Ungară, cu formaţia locală Haladas, din prima categorie. In vederea acestui joc, timişorenii s-au pregătit intens. Joi, ei au jucat cu Progresul Timişoara, de care au dispus cu 7—2 (3—2) prin punctele înscrise de Dinulescu (4), Gîrleanu (2) şi Ciosescu.

● O frumoasă comportare a avut Dinamo 6 în Bulgaria, unde a obţinut o victorie, două meciuri nule şi a pierdut un joc. In ultima partidă, Dinamo 6 a jucat la Gabrovo şi a terminat la egalitate cu Dinamo: 3—3 (0—2). Bucureştenii au înscris prin Marin, Babone şi Firică.

● La Sighet, Voinţa Sighet — Bastya Mateszalka (R.P.U.) 5—2 (3—0). Joc frumos, victorie meritată Voinţa a avut iniţiativa şi a marcat prin Oprea (2), Pop II (1) şi Pop I.

● Recolta Pecica a jucat la Mako (în R.P.U.) cu Vasas şi a pierdut cu 5—3 (3—3).

● Locomotiva T. Severin joacă mîine cu Vasas Diosgyör (R.P.U.). Jocul de cupă al severinenilor cu Energia Oţelul Roşu a fost amînat.

● Selecţionata asociaţiei Recolta a jucat ioi în localitatea Szarvas (R.P. Ungară) cu echipa locală Traktor. Victoria a revenit fotbaliştilor romîni cu scorul de 4—2 (2—0). Golurile au fost marcate de Jozsi (3) şi Szasz pentru Recolta, şi Kerekes (2) pentru gazde. Fotbaliştii romîni au prestat un joc de bună calitate fiind deseori aplaudaţi de spectatorii maghiari. Ultimul joc al echipei Recolta va avea loc duminică în oraşul Gyula cu o selecţionată locală.

## Pronosport

### DESPRE BULETINELE CU PARTICIPAŢIE (BULETINELE DE AGENŢII) ŞI BULETINELE FRACŢIONATE

La reluarea campionatului de fotbal I. S. Pronosport aduce participanţilor la concursurile de pronosticuri sportive o surpriză plăcută: introducerea buletinelor cu participaţie (buletine de agenţii) şi a buletinelor fracţionate.

De la început trebuie să precizăm că această acţiune nu afectează cu nimic modul de concurs de pînă acum. Deci, participanţii pot depune în continuare variante simple, duble, multiple, repetate (aşa cum s-a procedat pînă acum) In afară de aceste sisteme de concurs ei au acum posibilitatea ca la anumite agenţii (desemnate de sucursalele regionale) să concureze pe buletinele agenţiilor sau pe buletine fracţionate.

In multe localităţi (Bucureşti, Oraşul Stalin, Craiova, Iaşi ş.a.) s-a practicat şi pînă acum participarea pe buletinele agenţiilor aşa că sistemul este oarecum cunoscut. In această privinţă I. S. Pronosport vine şi reglementează sistemul de concurs pe întreaga ţară. Celălalt sistem — buletinul fracţionat — a fost introdus pentru a-i ajuta pe participanţi la depunerea schemelor concepute de ei. Cu alte cuvinte, ei nu mai au nevoie să umble şi să găsească alţi participanţi care să fie dispuşi să depună un buletin cu o schemă mai mare ci pot concura singuri depunînd o anumită cotă de participare.

Normele speciale privind buletinele cu participaţie şi buletinele fracţionate apar în revista „Programul Pronosport" nr. 121 de luni 6 august 1956.

★

Se reaminteşte participanţilor că la meciurile de duminică 5 august (Cupa R.P.R.) la Pronosport sînt valabile rezultatele de pe teren după 90 minute de joc sau 120 minute de joc, la meciurile cu prelungire. De ex.: un meci se termină după 120 minute de joc la egalitate. Pronosticul este X deşi se califică în etapa următoare echipa din deplasare.

★

**PROGRAMUL CONCURSULUI PRONOSPORT nr. 32**
**etapa din 12 august 1956**

I. C.C.A. Bucureşti—Dinamo Oraşul Stalin (cat. A).
II. Ştiinţa Cluj—Progresul Bucureşti (cat. A).
III. Locomotiva Timişoara—Flacăra (E) Ploeşti (cat. A).
IV. Progresul Oradea—Ştiinţa Timişoara (cat. A).
V Progresul Corabia—Metalul (E) Bucureşti (cat. C).
VI. Metalul (E) Brăila—Locomotiva Galaţi (cat. C).
VII. Progresul Rădăuţi—Locomotiva Paşcani (cat. C).
VIII. Voinţa Tecuci—Dinamo Dorohoi (cat. C).
IX Ştiinţa Craiova—Flacăra (E) Orăştie (cat. C).
X. Locomotiva Simeria—Locomotiva Craiova (cat. C).
XI. Dinamo Galaţi—Flamura roşie Buhuşi (cat. C).
XII. Progresul Iaşi—Ştiinţa Galaţi (cat. C).

**Meciuri de rezervă**

A. Metalul (E) Oţelul roşu—Metalul (E) Arad (cat. C)
B. Recolta Avîntul Sighet—Locomotiva Oradea (cat. C).

# INTENSĂ ACTIVITATE IN SPORTURILE NAUTICE

## Campionatele republicane de yachting...

Pentru sportul velelor, luna august a acestui an este luna marilor competiţii interne. Începînd din ziua de 5 şi pînă la 18 ale acestei luni, se vor desfăşura 3 campionate republicane.

Primul campionat care va avea loc este cel deschis clasei „star" şi el se va desfăşura pe mare, la Constanţa. Localnicii, ca şi oamenii muncii veniţi aici la odihnă, vor putea urmări, cu începere de mîine, şi pînă la 11 august, desfăşurarea celor 5 regate ale acestui concurs. Fiecare din aceste regate, dispuse pe 3 balize, măsoară 10 mile marine. Participarea se anunţă foarte numeroasă startul urmînd a fi luat de următoarele asociaţii: Energia cu 6 staruri, A.V.S.A.P. cu 6 staruri C.C.A. cu 3 staruri, Progresul, Ştiinţa şi Flamura roşie cu cîte un star. Deşi asociaţia Energia participă cu un număr de 6 ambarcaţiuni, o serie de skineri valoroşi ai acestei asociaţii nu vor putea totuşi participa în acest concurs din lipsa unui parc suficient de ambarcaţiuni.

In ziua imediat următoare terminării campionatului de star, va începe pe lacul Siut-Ghiol de la Mamaia, campionatul R.P.R. de yachting clasa „snipe". Acest campionat se va desfăşura tot în 5 regate, în fiecare zi cîte una cu o pauză de o zi după cea de a treia regată. La clasa „snipe" vor participa circa 40 de ambarcaţiuni ale asociaţiilor: Energia, A.V.S.A.P., Ştiinţa, Progresul, C.C.A. Flamura roşie, Recolta şi Voinţa

In după-amiaza aceloraşi zile (12—18 august) şi tot pe lacul Siut-Ghiol, ocupat dimineaţa de snipeuri, se va desfăşura şi campionatul de vole al R.P.R., cu o participare de aproximativ 16 ambarcaţiuni. Ele vor parcurge acelaşi număr de regate ca şi Snipeurile, însă turele de balză la această clasă vor însuma numai 5 mile marine, spre deosebire de 8 mile cît măsoară traseul la snipe.

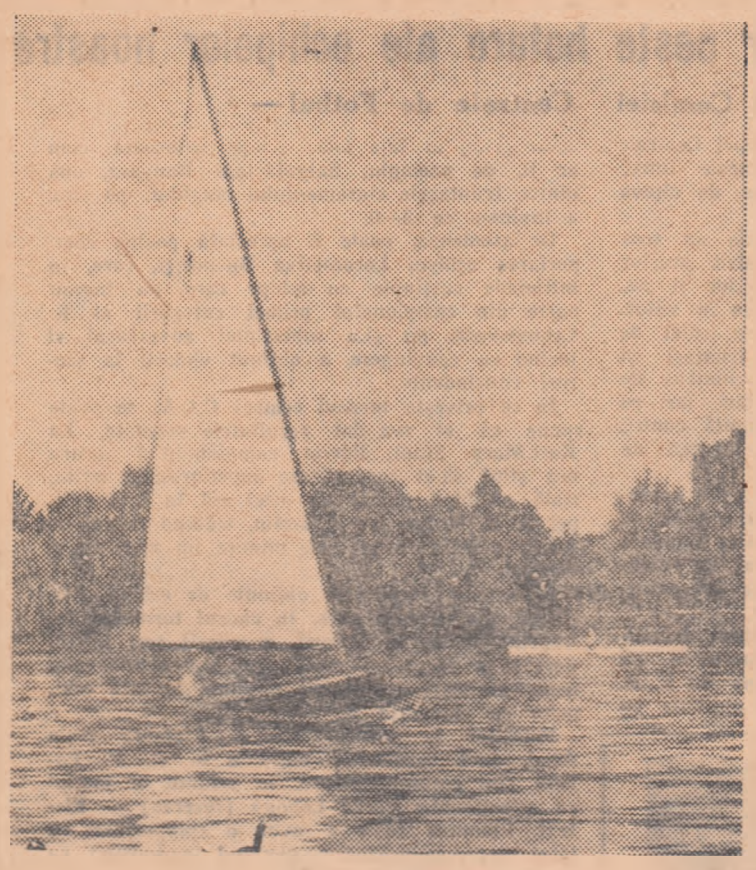

*Inaintea dificilului examen pe care-l dau, începînd de mîine, veliştii s-au antrenat pe Herăstrău.*

Urmărind ca oamenii să se specializeze pe probe, comisia centrală de caiac, canoe şi yachting a interzis în acest an participarea aceloraşi skineri la toate cele trei clase, admiţînd — la cerere — participarea la star şi numai la una din celelalte două clase la alegerea concurenţilor.

## ...şi cele de juniori, la canotaj

Azi şi mîine, în toate oraşele noastre în care se practică sporturile nautice, juniorii şi junioarele, cadrele care în curînd vor fi chemate să ia locul fruntaşilor actuali, pornesc în întrecerea pentru desemnarea campionilor juniori pe acest an. Tinerii şi tinerele care se vor califica azi şi mîine, la Arad, Timişoara, Bucureşti, Galaţi etc. se vor întrece peste două săptămîni (17—19 august), pe lacul Snagov, în finala campionatului.

In programul campionatului de juniori din acest an figurează următoarele probe: CANOE: simplu şi dublu pe 1000 metri; CAIAC: caiac simplu 500 metri, caiac simplu 1000 metri, caiac 2 şi caiac 4 pe 500 metri (băieţi) şi caiac simplu, dublu şi 4, pe 500 metri; CANOTAJ ACADEMIC: schif simplu, dublu, 4+1 şi 8+1 pentru băieţi şi simplu, dublu, 4+1 rame şi 4+1 vîsle pentru fete. Probele de băieţi se dispută pe 1500 metri, iar cele de fete pe 1000 metri. La etapa finală, regulamentul prevede că vor lua parte cei clasaţi pe primul loc în cadrul etapei orăşeneşti, la probele la care au luat parte cel puţin patru echipaje.

# De ce rămîn mulţi juniori simple „speranţe"?

Diferitele comentarii asupra competiţiilor rezervate juniorilor au ridicat în mai multe rînduri una dintre cele mai importante probleme, legată de creşterea acestor „speranţe" ale sportului nostru: confirmarea — ca seniori — a elementelor care dovedesc, în perioada junioratului excelente calităţi, reale perspective. Şi problema nu era pusă „de florile mărului", ci fiindcă au existat — şi există încă — atîtea cazuri în care juniori ce se anunţau cadre de nădejde ale sportului nostru s-au pierdut pe drum, n-au ajuns ceea ce se aştepta în mod firesc de la ei. Nu mai departe la baschet — de al cărui campionat de juniori ne vom acupa mai jos — puţini dintre jucătorii tineri, dintre juniori, au reuşit să se afirme pe deplin, să devină cadre ale loturilor noastre reprezentative.

Asupra acestei carenţe am reflectat recent, cu prilejul finalei campionatului republican de baschet juniori găzduit de frumosul oraş ardelean, Satu Mare. Am văzut şi cu acest prilej o serie de elemente deosebit de talentate care au posibilitatea să ajungă în timp printre cei mai buni jucători ai ţării. Cu acest prilej am remarcat şi o serie de aspecte, cauze ale faptului că mulţi juniori se opresc la jumătatea drumului afirmării.

Cea mai gravă dintre lipsurile acţiunii de ridicare a elementelor tinere este dezinteresul manifestat de colective şi organele de resort faţă de juniori. Iată un exemplu: pentru finala campionatului s-a calificat şi selecţionata oraşului Rm. Vîlcea. Acest oraş şi-a creat o frumoasă reputaţie prin interesul arătat baschetului, prin echipele de tineri care au luat naştere şi au activat acolo. Din păcate, formaţia care a reprezentat Rîmnicul Vîlcea la finala de la Satu Mare a fost invers proporţională cu această reputaţie. Ea a fost... strînsă în ajunul competiţiei de pe străzile oraşului şi trimisă val-vîrtej la finale, fără pregătire, fără un antrenor, într-un cuvînt, a venit la finale numai ca... să nu absenteze. Şi totuşi baschetbaliştii de la Rm. Vîlcea au dovedit — în ciuda greutăţilor acestea — că au calităţi, că ar putea face mult mai mult dacă s-ar îngriji cu adevărat cineva de ei. Dintr-un asemenea exemplu putem conchide că nu este nici o mirare dacă juniori — cum sînt cei de la Rm. Vîlcea— abandonează un sport în care au făcut cu succes primii paşi, pentru motivul că nimeni nu se interesează de ei.

Dacă adeseori juniorii noştri nu ajung acolo unde i-ar îndreptăţi calităţile lor fizice şi talentul lor, apoi aceasta se datoreşte şi defectelor de caracter, defectelor de educaţie. In general, tinerii noştri jucători cred că au cîştigat galoanele confirmării dacă au obţinut cîteva succese, dacă au fost remarcaţi de antrenor sau de... spectatori. Primele succese îi îmbată şi îi duc la îngîmfare. Am văzut tot la Satu Mare cum juniori de talent ca Davidoiu (Progresul Cîmpulung), Crăciun (Energia Constanţa), Dumitraşcu (Sel. Rm. Vîlcea) manifestau totală indisciplină faţă de antrenori lipsă de modestie faţă de coechipieri, cărora le imputau orice greşală. De ce toate acestea? Fiindcă, ştiindu-se jucători de bază ai formaţiilor, ei înţelegeau să arboreze această atitudine de dispreţ faţă de nişte... începători cu care erau... obligaţi să joace baschet. După cum, reproşăm întregii formaţii de bază a Tînărului Dinamovist Bucureşti că face prea multă „filozofie" pe teren, comentează — ca la o adevărată şedinţă de analiză — fiecare fază, în detrimentul concentrării asupra acţiunilor şi a impresiei pe care trebuie să o lase o echipă de certă valoare cum este aceea a juniorilor bucureşteni. Credem — în concluzie — că lipsa de modestie este de asemenea un mare duşman al progresului tinerilor jucători

In sfîrşit, considerăm că la creşterea juniorilor noştri o însemnată contribuţie o pot avea arbitrajele. Iată pentru ce recomandăm ca la toate competiţiile — chiar şi la cele pe plan local— să fie delegaţi arbitrii cei mai buni, astfel ca juniorii să înveţe de la început în mod corect regulile jocului

**EFTIMIE IONESCU**

# Un joc important în campionatul republican feminin de handbal

In sfîrşit, după patru luni de întrerupere, activitatea oficială a celor mai bune echipe feminine de handbal din ţara noastră va fi reluată mîine, prin disputarea jocurilor celei de a IV-a etape a turului campionatului republican feminin de handbal categoria A.

Şi parcă pentru a cinsti aşa cum se cuvine acest eveniment — atît de aşteptat! — etapa de mîine programează un meci „cheie" (Progresul Oraşul Stalin-Flamura roşie Steagul roşu Bucureşti), precum şi cîteva întîlniri care se pot încheia cu rezultate surprinzătoare, datorită faptului că, în timpul lungii pauze, o serie de echipe care au început mai slab campionatul (Flamura roşie Buhuşi, Flamura roşie U.T.T., Energia Reşiţa, etc.) s-au pregătit foarte serios.

Inaintea oricărui comentariu este însă bine să facem loc clasamentului campionatului, aşa cum arăta în aprilie la întreruperea competiţiei:

| | | | | | | |
|---|---|---|---|---|---|---|
| 1. | Progr. Tg. Mureş | 3 | 3 | 0 | 0 | 13:0 6 |
| 2. | Fl. r. St. r. Buc. | 3 | 3 | 0 | 0 | 14:5 6 |
| 3. | Ştiinţa Min. Inv. | 3 | 3 | 0 | 0 | 10:4 6 |
| 4. | Fl. roşie Sibiu | 3 | 3 | 0 | 0 | 10:5 6 |
| 5. | Ştiinţa I.C.F. | 3 | 2 | 0 | 1 | 10:6 4 |
| 6. | Progresul Or. St. | 3 | 2 | 0 | 1 | 11:7 4 |
| 7. | Fl. r. Sighişoara | 3 | 2 | 0 | 1 | 10:9 4 |
| 8. | Fl. r. U.T. Timiş. | 3 | 0 | 0 | 3 | 6:12 0 |
| 9. | Recolta-Av. Cod. | 3 | 0 | 0 | 3 | 6:13 0 |
| 10-11. | Ştiinţa Timiş. | 3 | 0 | 0 | 3 | 3:14 0 |
| 10-11. | Energia Reşiţa | 3 | 0 | 0 | 3 | 3:14 0 |
| 12. | Fl. roşie Buhuşi | 3 | 0 | 0 | 3 | 1:8 0 |

Programul complet al meciurilor de mîine este următorul: **BUCUREŞTI:** Ştiinţa Min. Învăţămîntului—Recolta Avîntul Codlea; **REŞIŢA:** Energia-Fl. roşie Sighişoara; **BUHUŞI:** Flamura Roşie-Ştiinţa I.C.F.; **ORAŞUL STALIN:** Progresul — Flamura roşie Steagul roşu Bucureşti; **TIMIŞOARA:** Ştiinţa-Flamura roşie Sibiu; Flamura roşie U.T.T.-Progresul Tg. Mureş.

Deoarece între 20 şi 30 septembrie selecţionata feminină a asociaţiei Progresul întreprinde un turneu în R. F.F. Iugoslavia unele meciuri ale echipelor Progresul Oraşul Stalin şi Progresul T. Mureş se amînă după cum urmează: etapa din 23 septembrie — Progresul Oraşul Stalin-Flamura roşie U. T. Timişoara la 25 octombrie, Progresul Tg. Mureş-Flamura roşie Buhuşi la 17 octombrie; etapa din 30 septembrie — Ştiinţa Min. Învăţămîntului-Progresul Oraşul Stalin la 17 octombrie, Ştiinţa Timişoara-Progresul Tg. Mureş la 8 august, deci miercurea viitoare.

## In campionatul republican de tenis

**ASTAZI ŞI MÎINE, ÎN CAPITALĂ, DERBIUL ETAPEI: ENERGIA—PROGRESUL I.T.B.**

Dintre întîlnirile etapei de astăzi şi mîine ale campionatului categoriei A la tenis, fără îndoială că, cea mai atractivă se anunţă aceea care va pune faţă în faţă două dintre cele mai puternice formaţii din ţară, echipele bucureştene Energia şi Progresul I.T.B. Ambele echipe vor prezenta cele mai bune garnituri, cuprinzînd fruntaşi ai acestui sport ca Irina Ponova şi Cornel Zacopceanu campioni ai R.P.R., T. Bădin, maestrul sportului A. Schmidt, Mariana Niculescu (Energia) şi maeştrii sportului Eva Stăncescu şi Cristea Caralulis, Şt. Anghelescu, Eugen Cristea, Rodica Andriescu (Progresul I.T.B.)

Prima zi a întîlnirii (astăzi de la ora 16) programează patru partide deosebit de interesante: Irina Ponova-Eva Stăncescu, T. Bădin-Caralulis, Mariana Niculescu-Rodica Andriescu şi Zacopceanu-Anghelescu. Mîine dimineaţă de la ora 9 se vor desfăşura meciurile Zacopceanu-Caralulis, T. Bădin-Anghelescu, Schmidt-Cristea, Grad-Şt. Georgescu, iar după amiază de la ora 16 cele trei întîlniri de dublu: mixt, bărbaţi şi femei. Toate partidele au loc pe terenurile centrului de antrenament Nr. 2 din Capitală.

Celelalte întîlniri ale etapei se vor disputa în provincie după cum urmează: *Oraşul Stalin:* Energia Metalul Steagul roşu-C.C.A., *Tg. Mureş:* Progresul-Flamura roşie U.T.A. Arad. *Timişoara:* Energia Metalul-Dinamo Buc.

# Un concurs de şah în memoria lui Ştefan Szabo

Se împlinesc doi ani de la moartea unuia din cei mai iubiţi şahişti din ţara noastră: Ştefan Szabo. Maestrul emerit al sportului Ştefan Szabo ne-a părăsit înainte de a ne fi lăsat întreaga mărturie a puternicului său talent. Din impresionantul său palmares mai amintim odată că el a realizat cele mai bune performanţe în turneele internaţionale de la Bucureşti din 1951 şi 1953, clasîndu-se în fruntea tuturor reprezentanţilor noştri.

Deosebit de îndrăgit a fost maestrul Szabo în oraşul său natal, Oradea. Mereu preocupat de a-şi împărtăşi înaltele sale cunoştinţe şi altora, el a fost un neîntrecut dascăl de şah, crescînd o serie întreagă de tineri şahişti. Amintirea sa dăinuie şi astăzi cu aceeaşi putere în oraşul de pe malul Crişului.

Este cu atît mai frumos că şahiştii orădeni au fost primii care au avut iniţiativa de a organiza un turneu de şah, dedicat memoriei marelui nostru jucător. In aceste zile, a început la Oradea un turneu individual de şah intitulat „Concursul memorial Ştefan Szabo".

Concursul contează ca finală a campionatului orăşenesc pe anul în curs, la el fiind însă invitat şi maestrul internaţional Ştefan Erdely din Timişoara, fost campion al ţării. Este cu atît mai de lăudat această invitaţie, deoarece maestrul Erdely a fost unul dintre prietenii cei mai apropiaţi ai regretatului şahist orădean.

Dintre participanţii localnici, care vor concura pentru titlul de campion al oraşului se remarcă în primul rînd deţinătorul titlului pe anul 1954—55, candidatul de maestru Ioan Iancso. Acest talentat jucător, după ce a înregistrat în ultima vreme unele rezultate sub posibilităţile sale, are acum ocazia să se afirme din nou.

Desigur o „revanşă" speră şi puternicul candidat de maestru Mihai Şuta, care recent a suferit un insucces la turneul de la Buşteni. Şuta va încerca acum să demonstreze că este cel mai bun jucător din Oradea.

Din restul lotului de participanţi notăm pe neobositul dr. Şt. Makkai, tinerii Tiberiu Csarko şi Traian Belea, L. Hermann, A. Megyesi.

Este de regretat că absentează de la acest frumos concurs doi dintre şahiştii fruntaşi orădeni, Karacsony şi Borbely. Prezenţa lor ar fi dat întrecerilor un plus de interes şi o pildă pentru şahiştii tineri.

In încheiere, ţinem să subliniem din nou valoarea iniţiativei şahiştilor orădeni de a închina memoriei lui Ştefan Szabo campionatul lor. Sugerăm totodată C.C.F.S.-ului local şi Comisiei de şah Oradea, ca la ediţiile viitoare ale acestui turneu, să i se dea o amploare sporită. Pot fi invitaţi mai mulţi maeştri din alte localităţi, alcătuindu-se un „turneu mixt", aşa cum a fost acela din această primăvară de la Ploieşti, care s-a bucurat de un meritat succes.

## Sport LA 16

● CICLISM. — Capitala va cunoaşte mîine o intensă activitate.

— In jurul complexului sportiv „Dante Gherman" (strandul Tineretului) se vor desfăşura, cu începere de la ora 8, întrecerile fazei oraş din cadrul Spartachiadei de vară. Băieţii vor alerga 10 km., iar fetele 8 km.

— Colectivul sportiv Locomotiva Griviţa Roşie, în colaborare cu comitetul C.F.S. al raionului Griviţa Roşie, organizează în Parcul Copilului concursuri rezervate copiilor pînă la 14 ani. Se vor disputa şi întreceri pentru trotinete şi triciclete. Startul la ora 8

— Insfîrşit, mult aşteptata activitate cicloturistică începe mîine (cam ...tîrzior, căci am intrat în a doua jumătate a sezonului) cu prilejul primei ieşiri pe care o organizează comisia orăşenească de ciclism la Institutul Agrotehnic din comuna Ştefăneşti. Acolo se vor desfăşura şi cîteva concursuri demonstrative, la care participă ciclişti cunoscuţi. La această ieşire cicloturistică poate lua parte ori ce posesor de bicicletă, indiferent de vîrstă. Plecarea la ora 8, de la parcul sportiv Dinamo.

BOX. Astă-seară, pe stadionul din Parcul Copilului, secţia de box a colectivului sportiv Locomotiva Griviţa Roşie organizează o reuniune model în cadrul competiţiei pugilistice „Cupa Sfatului Popular". Gala va începe la ora 19,30.

## În Capitală

**AZI**

ATLETISM — Stadionul Republicii: ora 17, etapa a IV-a a campionatului de atletism pe echipe.

TENIS — Teren centrul de antrenament Nr. 2: ora 16 — Energia Bucureşti — Progresul I.T.B. (cat. A.).

**MÎINE**

FOTBAL — Stadionul Dinamo: ora 17,30 — Dinamo Buc. — Progresul F.B. (amical); Stadionul Giuleşti ora 17,30 — Ştiinţa Politehnica Bucureşti — Locomotiva Constanţa (Cupa R.P.R.); ora 15,45 Locomotiva M.C.F. — Locomotiva Galaţi (amical); Teren Militari: ora 10 — Fl. roşie F.C. Buc. — Dinamo 6 (Cupa R.P.R.)

ATLETISM — Stadionul Republicii ora 9: etapa a IV-a a campionatului de atletism pe echipe.

TENIS — Teren centrul de antrenament Nr. 2: dimineaţă la ora 9 şi după-amiază de la ora 16 Energia Bucureşti — Progresul I.T.B. (cat. A.).

HANDBAL — Teren Locomotiva P.T.T. ora 10: Ştiinţa Ministerul Învăţămîntului — Recolta Avîntul Codlea (cat. A. feminin).

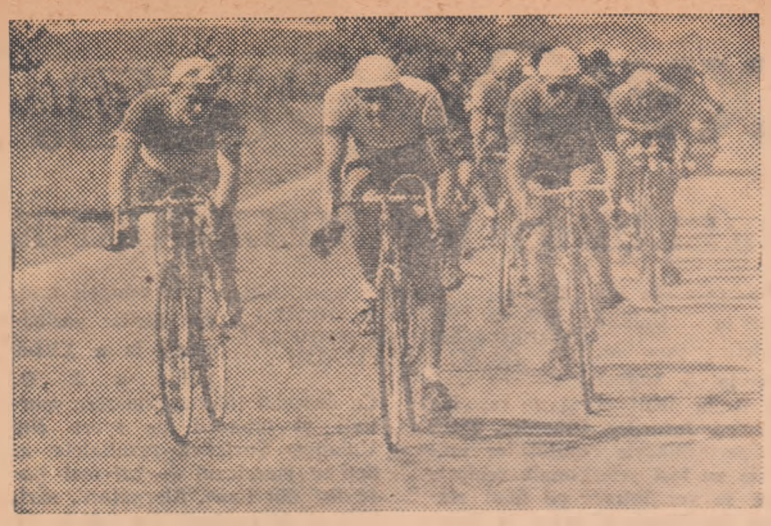

*Plutonul tinerilor în plină acțiune.*
*(Foto: E. KIMAKOWICZ)*

# BOBIRNACUL

*Duminică, pe o căldură excesivă, s-au desfășurat două importante întreceri cicliste: campionatul republican de fond, pe șoseaua Sibiului și primul concurs al școlilor de tineret, pe șoseaua Urzicenilor. În prima probă, peste 30 de alergători — maeștri ai sportului și cicliști de categoria I, majoritatea dintre ei internaționali — realizaseră pînă la km. 180 o medie orară care depășea categoric cifra impusă de regulamentul competiției, 37 km. Apoi, delăsîndu-se, toată munca lor s-a irosit și titlul de campion nu a mai putut fi decernat. În cealaltă probă, tineri (parte din ei începători) în vîrstă de 18-19 ani, au stabilit pe o distanță de 100 km., media orară de peste 37 km.*

*Este drept, pe șoseaua Sibiului fusese vorba de o cursă de 200 km., dar și de alți alergători, de un pluton tare, de multe nume cu rezonanță în sportul nostru. Între timp, pe șoseaua Urzicenilor alergaseră niște tineri aproape anonimi.*

*Or, cei peste 37 km. pe oră, realizați de-a lungul a 100 km. pe un drum fără pic de umbră, din marginea Bărăganului, constituie un asturător bobîrnac la adresa cicliștilor consacrați. Pentru acest izbutit bobîrnac merită să fie felicitați, în mod special doi „puști" curajoși: Constantin MOICEANU și Ion ANGELESCU Primul, este strungar, aparține școlii de tineret din București și este fratele maestrului sportului Gabriel MOICEANU (pe urmele căruia se pare că este hotărît să calce cu succes), iar secundul este un tînăr muncitor din Ploești. Aceștia, după cum se știe din cronica alergării, au fugit din pluton la cîțiva kilometri de la plecare și, organizînd cu însuflețire o „morișcă" pe deplin reușită, au terminat cursa cu un avans de aproape zece minute. Nici un moment, cei doi „fugari" nu au slăbit cadența, ci și-au dus efortul conjugat pînă aproape de linia de sosire, unde au angajat sprintul final. Așadar, peste 37 km. pe oră, NUMAI ÎN DOI, în vreme ce un pluton compus din elemente de prima mînă a reușit să-și irosească munca o peste 5 ore de rulat susținut, din pricina delăsării pe ultimii kilometri.*

*Socotim că nu mai este nevoie de nici un comentariu pentru a ilustra două concepții de luptă sportivă diametral opuse.*

*Găsim, însă, necesar să notăm și numele altor cicliști tineri: I. Udrea (Brăila), C. Florescu (București), P. Solzut (Orașul Stalin), Ariton Simion (București), Petrișor Vădescu (Brăila), N. Marinescu (Giurgiu), Daniel Dulu (Ploești), A. Poenaru (Ploești), și alții. Cu titlu informativ subliniem că formația brăileană, compusă din M. Voinea, A. Enache, S. Dută și M. Simion, cîștigătoarea cursei de 50 km. contra cronometru pe echipe, a realizat media orară de 38,450 km.*

*Antrenorii respectivi, Virgil Mormocea (Brăila), Marin Papurcu (Giurgiu), Ion Dolete (Ploești), C. Cîrjan (București) și, în parte, Martie Ștefănescu (Or. Stalin) merită toate laudele. Totodată, însă ei au sarcina importantă să continuie cu și mai multă rîvnă munca grea, dar frumoasă, de dascăli ai cadrelor tinere.*

*În același timp, forul în drept are sarcina să sorțiine și mai mult aceste școli. Dacă toate condițiile necesare propășirii acestor școli vor fi asigurate, sînt de așteptat și alte „bobîrnace" care în fond, nu reprezintă decît progresul tineretului în ciclism. Un tineret valoros și bine îndrumat pe care îl așteptăm de multă vreme.*

**EMIL IENCEC**

## Festival sportiv-artistic, cu prilejul „Zilei unionale a sportului"

Ziua Unională a Sportului va fi aniversată și în acest an într-un cadru deosebit. Pentru a-și manifesta dragostea față de valoroșii sportivi sovietici, sportivii romîni vor organiza luni 6 august, la orele 19.30, la teatrul de vară din parcul de Cultură și Odihnă I. V. Stalin, un mare festival sportiv artistic. Cu acest prilej, Elena Jianu, căpitanul echipei R.P.R. de handbal feminin — campioană mondială — va ține o conferință. Din program mai fac parte demonstrații de box, lupte, scrimă, haltere și gimnastică, susținute de maeștri ai sportului și sportivi fruntași ai C.C.A. Programul se va încheia printr-un interesant spectacol muzical și coregrafic, executat de ansamblul de cîntece și dansuri al Sfatului popular al Capitalei.

## Performanțe de valoare în finala campionatelor școlare de natație

Sîmbătă și duminică au avut loc la strandul Progresul din Sibiu, finalele campionatului școlar republican de natație pe anul 1956. Cu acest prilej au fost stabilite 12 noi recorduri școlare dintre care merită a fi citat cel de la 50 m spate realizat de Eva Banfi (Cluj) (la 8 zecimi de recordul republican de junioare). Întrecerea celor mai buni înotători din școli s-a bucurat de o organizare excelentă. Participanții din București și Cluj au obținut rezultatele cele mai valoroase. Meritoriu s-au comportat înotătorii din Galați și R.A.M. și submediocru participanții din regiunea Stalin. Iată acum cele mai bune rezultate înregistrate: fete: 50 m. liber: Mariela Jurciuc (Buc.) 36,9 (nou record școlar); 50 m. spate: Eva Banfi (Cluj) 38,8 (nou record); 50 m. bras: Iudith Oros (Cluj) 44,1 (nou record); 100 m. liber: Maria Casovici (Buc.) 1:20,8 (nou record școlar); 100 m. spate: Eva Banfi (Cluj) 1:28,4 (nou record); 100 m. bras: Enriko Boros (Cluj) 1:35,3 (nou record); ștafeta 4x50 m.: București (Prodanov, Iordan Rada, Iordan Sanda, Iost Edita) 2:57,5 (nou record); băieți: 50 m. liber: Al. Kovaci (Cluj) 29,8 (nou record); 50 m. spate: Daroci Ladislau (Cluj) 36,8 (nou record); 50 m. bras: Benedek Nagy (RAM) 39,5; 100 m. liber: Nicolae Toth (Cluj) 1:07,1; 100 m. spate: Nicolae Toth 1:19,0; 100 m. bras: Victor Ștefănescu (Buc.) 1:25,8 (record egalat); ștafeta 4x50 m. liber: București (Rottman, Maximilian, Ursu, Poroneanu) 2:28,0 (nou record); 4x100 m. mixt: Cluj (Daroczi, Lörincz, Toth, Kocsis) 5:23,3 (nou record).

### După campionatele mondiale feminine de handbal

# Însemnările unui antrenor (II)

În prima parte a articolului acesta, am vorbit mai mult despre condițiile de joc, despre impresiile cu care delegația noastră a plecat din Republica Federală Germană, despre atmosfera care a domnit în timpul celei de a II-a ediții a Campionatului mondial feminin de handbal. Astăzi ne vom ocupa de echipa noastră, de echipa campioană mondială.

În primul rînd, o precizare: s-a recunoscut în unanimitate că reprezentativa Republicii Populare Romîne a fost cea mai bine pregătită și că a cucerit pe merit titlul de campioană mondială.

Ziarele au încercat să asemuiască sistemul nostru de joc cu unul existent. S-a spus, astfel, că noi am aplica sistemul „rulant-suedez", pentru ca, ulterior, să se adauge că facem aceasta cu foarte multă fantezie.

La încheierea competiției, însă, majoritatea specialiștilor au fost de acord că sistemul de joc al echipei noastre este specific romînesc. Aceasta știam și noi, tehnicienii romîni prezenți la acest campionat mondial. Dar abia acum, după ce am văzut cele mai bune echipe de handbal din lume, putem afirma cu tărie că avem un sistem de joc propriu romînesc, care se potrivește de minune calităților și temperamentului jucătoarelor noastre.

Dacă am descrie acest sistem nu am face altceva decît să repetăm ceea ce am scris anul trecut după Festivalul de la Varșovia. În ceea ce privește apărarea, de atunci și pînă acum nu s-a făcut absolut nici o modificare în sistemul de joc. În schimb, în atac au fost introduse cîteva elemente tactice noi, care se încadrează perfect în principiile de bază stabilite încă anul trecut, cînd echipa se pregătea pentru locurile de la Festival. Această linie unitară în tactica și concepția de joc, menținută de-a lungul anilor, a constituit, după părerea mea, un factor determinant al victoriei echipei noastre.

În apărare, echipa reprezentativă a țării — de altfel, ca și majoritatea echipelor de colectiv — a jucat de la început (anul 1953) în sistemul „om la om", aplicat de la 35 și chiar 40 m., cu suficientă severitate și hotărîre. Apărătoarele propriu-zise sînt asigurate de o linie de înaintașe care vin în apărare și care se așează la semicerc, unde acționează după regulile „zonei". În aceste condiții, apărarea este întotdeauna supranumerică și, cel mai adesea, efectuată de întreaga echipă.

În atac, arma de bază a echipei noastre este contraatacul executat cu pase rapide și în adîncime. În fața unei apărări organizate, contraatacul se transformă în atac organizat, pentru care apelăm la schimbarea rapidă a jocului de pe o parte pe alta și la multe pătrunderi succesive, cu și fără minge. În general, se merge pe consumarea rapidă a fazei, prin aruncarea la poartă. Este foarte adevărat, de multe ori se exagera în această privință, executîndu-se aruncări pripite, din poziții necorespunzătoare.

Și acum să încercăm a caracteriza pe fiecare din componentele echipei noastre în parte, cu calitățile și defectele lor.

**Irina Naghi** (portar). După un început destul de slab în activitatea internațională a acestui an, ea și-a găsit consacrarea în turneul final al Campionatului mondial. Dacă în 1955 presa îi acordase titlul de cel mai bun portar din răsăritul Europei, acum tot ziariștii s-au grăbit să i-l acorde pe acela de cel mai bun portar din lume. La acest titlu aspiră însă și alte jucătoare. De pildă, Schöne și Dodrowski (R.F.G.), Dedrak (R.P.U.) și Tiller (Austria) îi sînt concurente de temut, și numai munca sa susținută o va putea face pe Irina Naghi să se mențină pe acest prim plan de prețuire. Spunem aceasta, în speranța că ea nu va uita greșelile care le mai face, în special la mingile care-i vin pe partea stîngă și, mai ales, pentru că dorim din tot sufletul ca Irina Naghi să-și păstreze modestia de care dă dovadă astăzi. Ea nu trebuie să uite, printre altele, că gloria pe care a cucerit-o la Campionatul mondial se datorește în mare măsură și apărării, care a ajutat-o întotdeauna.

**Iosefina Ugron** (fundas dreapta). A făcut un joc excelent în meciul cu Austria, cînd a avut sarcina s-o „țină" pe Bauma, una dintre cele mai periculoase jucătoare ale echipei austriece. În rest, a jucat pe linia comportărilor ei anterioare, adică, fiind foarte utilă în apărare și în alcătuirea „zidului".

**Carolina Răceanu** (fundaș stînga). În ciuda staturii sale mici, a fost una dintre cele mai bune apărătoare. Ușor accidentată în primul meci, nu a putut juca în partida cu Franța, lipsa ei resimțindu-se serios în apărare. În jocul final a fost foarte utilă în cîmp, orientîndu-se excelent în defensivă, mai ales cînd trebuia să facem față aruncărilor libere de la 17 m.

**Aurora Popescu** (half centru). După un început mai slab, a jucat apoi din ce în ce mai bine. În finală a făcut o partidă excepțională, anihilînd-o aproape total pe Inge Walter, vedeta nr. 1 a handbalului vest-german. Foarte utilă în coordonarea acțiunilor de apărare. A dirijat excelent „zidul" care, în decursul celor trei partide, nu a primit decît un singur gol pe deasupra lui. Nu a fost suficient de eficace în atac, datorită lipsei de curaj în aruncările la poartă.

**Aurelia Sălăgeanu** (half dreapta). S-a comportat foarte bine în atac, dovedindu-se periculoasă pentru adversar mai ales prin șuturile la poartă. A stăpînit jocul făcînd mult uz de forță, de care, ce-i drept, a și abuzat, iar arbitrul Westblad nu a iertat-o în finală. În apărare a acționat uneori în contratimp, tocmai din dorința de a realiza cît mai mult în atac. Cu forța pe care o are și în felul în care știe să se orienteze, n-ar fi exclus să ajungă în curînd o excelentă înaintașă.

**Maria Scheip** (half stînga). Deși de obicei a jucat înaintașă, a făcut totuși față cu succes jocului de apărare. Era evident însă că un loc în atac îi convenea mai bine, deoarece s-a orientat cu mult curaj spre acțiunile ofensive.

**Lucia Dobre** (extremă dreapta). A jucat bine de-a lungul celor trei jocuri și s-a dovedit foarte eficace, mai ales în finală. De asemenea, s-a făcut remarcată prin spiritul său de inițiativă, uneori chiar... prea mult. Faptul că a acționat în forță și cu multă eficacitate după perioade de odihnă, arată că nu are încă suficient de dezvoltată rezistența, asupra căreia, dacă ar insista în pregătire, și-ar ridica și mai mult valoarea.

**Elena Jianu** (inter dreapta) căpitanul echipei. În întregul campionat a avut o comportare constantă și la un nivel ridicat. S-a orientat destul de bine în teren și uneori a condus atacul cu multă competență. Cîteodată însă, din dorința de a ajuta cît mai mult echipa, a greșit dînd pase joase, prea... pretențioase sau aruncînd prea de departe la poartă. În jocul final s-a mișcat foarte bine, fiind foarte utilă și în apărare.

**Mora Windt** (centru înaintaș). A fost, așa cum o știm, extrem de folositoare în ofensivă ca și în apărare. Străbătînd terenul cu multă ușurință, a participat aproape la toate acțiunile de atac și de ofensivă ale echipei. Și-a interpretat cu multă fantezie rolul de centru înaintaș, iar dacă nu a fost eficace, aceasta s-a datorat în mare parte excesului de joc colectiv și lipsei de încredere în forța aruncării sale la poartă.

**Elena Pădureanu** (inter stînga). Nu și-a găsit întotdeauna cadența și, mai cu seamă în primele două jocuri, nu a manifestat un echilibru între acțiunile sale individuale și cele colective. Lipsa de încredere în forțele proprii a împiedicat-o să dea maximum de randament, așa cum a reușit în repriza a doua a jocului final, cînd... și-a luat inima în dinți și a jucat fără greșeală. La această jucătoare este îmbucurătoare creșterea forței în aruncare.

**Victorița Dumitrescu** (extrem stînga). Tînăra noastră debutantă în echipa națională a corespuns, deși nu este încă acomodată cu postul de extremă în care nu a mai jucat. Eficacitatea și tăria șutului ei s-a impus atenției specialiștilor străini. Eficacitatea sa va crește în mod deosebit atunci cînd ea va înțelege că tocmai postul de extremă îi convine și cînd va scurta timpul de aruncare.

**Ileana Colesnicov.** Prima noastră rezervă s-a dovedit folositoare atît în apărare cît și în atac. Numai lipsa de forță și de rezistență a împiedicat-o să joace mai mult, așa cum i-ar fi dat dreptul tehnica și cunoștințele sale tactice.

**Ana Stark.** Cea de a doua rezervă nu a fost utilizată în postul de portar, unde era mereu înscrisă ca înlocuitoare a Irinei Naghi. Ea a jucat în atac, unde introducerea ei în meciul cu Franța, la scorul de 2—2, a fost salvatoare. Este foarte probabil că anul viitor să joace tot în atac, mai ales dacă își va îmbunătăți viteza.

**Irina Günther și Magda Haberpursch** nu au fost întrebuințate în nici un joc de-a lungul turneului.

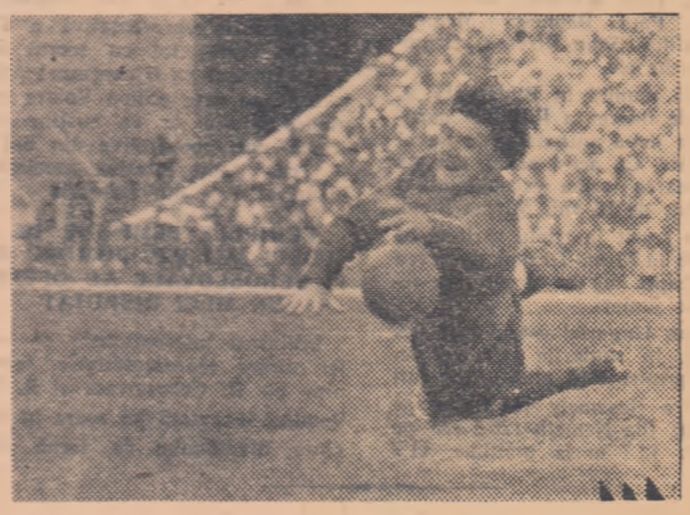

*Maestra emerită a sportului Irina Naghi blocînd cu siguranță o minge. În R.F. Germană, ea a cucerit o unanimă apreciere*

În general, așa după cum am mai spus, absolut toate jucătoarele au corespuns și merită aprecierile noastre. Trebuie să subliniem chiar că unul din factorii hotărîtori ai succesului nostru l-a constituit omogenitatea echipei, care a format un puternic colectiv în tot timpul Campionatului. Din această cauză nici nu putem face remarcări individuale și tot de aceea adversarii noștri au fost derutați, neștiind asupra cărei jucătoare să-și îndrepte atenția. Omogenitatea în joc și în toate acțiunile se datorește faptului că echipa reprezentativă a suferit puține modificări față de anul trecut. Mai precis, a fost introdusă o singură jucătoare nouă (Victorița Dumitrescu), iar o rezervă a devenit titulară (Carolina Răceanu). În rest, este aceeași echipă care a cîștigat locul I la Festivalul de anul trecut de la Varșovia.

Dacă victoria obținută anul trecut la Festivalul de la Varșovia ne-a încurajat foarte mult în munca noastră, să nu uităm nici o clipă că titlul de campioană mondială adus țării de echipa reprezentativă atrage după sine obligații nespus de mari. Trebuie să înțelegem cu toții, dar în special noile maestre emerite ale sportului, că de-abia de acum înainte începe greul și că este firesc ca poziția noastră fruntașă să fie asaltată de multe echipe, dornice să se afirme sau, mai ales, să se reabilitieze. Aceasta este valabil îndeosebi pentru echipa germană, profund afectată de faptul că titlul de campioană mondială a părăsit țara ei, patria handbalului.

Eforturile trebuie acum înzecite, fără să precupețim nici un fel de sacrificiu, pentru ca handbalul nostru să meargă mereu înainte și să se mențină pe culmea cucerită anul acesta.

**CONSTANTIN POPESCU**
**din colectivul de antrenori al echipei feminine de handbal a R.P.Romîne**

# Intîlniri internaționale ale sportivilor noștri

### AZI ȘI MÎINE LA BUDAPESTA, MECI DE ATLETISM ÎNTRE ECHIPELE DE TINERET ALE R.P. UNGARE ȘI R.P. ROMÎNE

BUDAPESTA 3 *(prin telefon de la trimisul ziarului Uj Sport)*. — După o călătorie foarte obositoare, echipele de juniori și junioare ale R. P. Romîne venind din Cehoslovacia, au ajuns joi dimineața în capitala Ungariei. O parte dintre cei care au evoluat în cadrul meciului de la Praga și-au continuat însă călătoria spre București, deoarece echipa noastră este completată de o serie de alți tineri selecționați special pentru această întîlnire. Să nu uităm că de fapt meciul de la Budapesta reunește echipele de tineret ale R. P. Romîne și R. P. Ungare. În felul acesta echipa noastră este completată, printre alții, de: Iolanda Balaș, Liana Jung, Marilis Cuțui, Ștefan Kadar, Zoltan Vamoș, Iuliu Karandi, Xenofonte Boboc, Paul Păunescu, Metodie Trandafilov, Stan Rizescu, Grigore Enache etc.

Odată reunită în Budapesta, echipa de tineret a R.P.R. a participat la două antrenamente de acomodare. Cu acest prilej, am putut remarca forma excepțională a tînărului, de 16 ani, Mircea Stein, care a reușit la triplu sărituri de aproape 14,70 m. Tocmai de aceea se așteaptă de la el un nou record de juniori.

Echipa Ungariei este foarte puternică. În rîndurile sale vor evolua printre alții atleți cunoscuți ca: Vera Neszmely (11,5 sec. pe 100 m); Ida Nemeth (25,5 sec. pe 200 m; 1,57 m la înălțime; 11,7 pe 80 m.g.); Toth Bella (10,7 sec. pe 100 m); Kovacs (48,1 sec. pe 400 m plat); Karpati (8:32,0 pe 3.000 m plat) etc.

Întîlnirea echipelor de tineret ale R. P. Romîne și R. P. Ungare se desfășoară astăzi și mîine pe Stadionul Popular din Budapesta. Probele de duminică vor avea loc în deschidere la meciul de fotbal dintre Vasas Budapesta—Rapid Viena, care contează ca finală pentru „Cupa Europei Centrale".

**ERWIN RONA**

### TURNEUL VOLEIBALISTELOR DE LA VOINȚA REGIUNEA STALIN ÎN R.P. BULGARIA

Reprezentativa feminină de volei Voința, regiunea Stalin, a susținut două jocuri în cadrul turneului pe care-l efectuează în R.P. Bulgaria. În primul meci al turneului a dispus de echipa Septemvri din Orașul Stalin cu scorul de 3—1. În a doua întîlnire a întrecut o reprezentativă a Orașului Stalin tot cu scorul de 3—1. Turneul va fi continuat prin jocurile pe care echipa Voința regiunea Stalin le va susține cu echipa unei cooperative din Sofia și cu reprezentativa asociației Flamura roșie din Bulgaria.

### ECHIPELE FEMININE DE VOLEI ALE R.P. ROMÎNE ȘI R. CEHOSLOVACE AU OFERIT UN MECI DISPUTAT

Întîlnirea internațională de volei dintre reprezentativele feminine ale R. Cehoslovace și R. P. Romîne, disputată joi seara în incinta Stadionului de Iarnă din Praga, a suscitat un viu interes justificat pe deplin de interesanta desfășurare a partidei. Victoria a revenit cehoslovacelor, care au învins cu același scor, la seturi, cu care echipa masculină a dispus miercuri seara de reprezentanții țării noastre: 3—1. Întîlnirea feminină a fost însă mult mai disputată, echipele arătîndu-se apropiate ca valoare. De remarcat că în două din cele trei seturi cucerite de gazde, victoria a fost realizată la „consecutive", fapt care ilustrează evidentul echilibru dintre formații. Iată de altfel scorul final al jocului: 15—7, 16—14, 8—15, 17—15.

Echipele Romîniei își continuă turneul în Cehoslovacia jucînd azi la Ostrava cu reprezentativele R. Cehoslovace. Ultimele meciuri vor fi susținute luni la Brno în compania selecționatelor masculină și feminină ale regiunii Moravia.

# Joi a avut loc la Leipzig deschiderea celei de a doua ediții a serbării gimnasticii și sportului german

*(urmare din pag. I)*

*amiază s-au întîlnit pe uriașa platformă din fața mărețului monument al luptei popoarelor, locul istoric unde cu aproape un secol și jumătate în urmă poporul german în alianță cu poporul rus a zdrobit tirania autocrată napoleoniană care a fărîmițat Germania în 300 de principate. Aci a avut loc deschiderea festivă a serbării jocurilor gimnastice și sportive germane, ca loc simbolic al luptei pentru unitatea poporului german*

*La orele 21 răsună puternic sunetul zecilor de fanfare care vestesc deschiderea festivității.*

*Pe ambele margini ale uriașei platforme din fața monumentului, intră fugind sute și sute de sportivi purtînd în mîini făclii aprinse. Pe de o parte și alta a monumentului uriaș urcă steagurile purtînd drapelele asociațiilor sportive. În vîrful monumentului pe catargul cel mai înalt urcă lin drapelul de stat al R.D.G. Lumina reflectoarelor răspîndită din belșug dă întregii festivități o atmosferă de basm. Pe scările de la picioarele monumentului urcă o mie de tineri îmbrăcați în cămăși albe și pantaloni negri. Este corul format din cei mai buni cîntăreți din republică. În liniștea deplină răsună puternic imnul final din poemul simfonic Tuaregii, corul fiind dirijat de însuși compozitorul Hans Helmuth Hunger.*

*Atmosfera de basm este deplină. Parcă străvechii tuaregi au coborît din pădurile seculare ale patriei lor în această poiană să țină sfat de război. Dar nu! Cuvintele lui Rudy Reichert, vicepreședintele Uniunii Sporturilor din R.D.G. subliniază cu tărie caracterul pașnic al serbărilor gimnasticii și sportului, dorința sportivilor din R.D.G. ca împreună cu cei din Germania Occidentală să lupte laolaltă împotriva militariștilor și fasciștilor germani pentru o patrie unită, liberă și iubitoare de pace. Aceasta reiese și din cuvintele jurămîntului rostit în fața a zeci de mii de tineri de artistul Günther Simon, laureat al premiului național*

*Minunatele cuvinte rostite de primul vicepreședinte al consiliului de miniștri al R.D.G., tov. Walther Ulbricht, care reamintesc puternicile tradiții progresiste și revoluționare ale gimnaștilor și sportivilor germani, chemînd tineretul german la lupta pentru unitate, pace și un viitor fericit sînt întîmpinate cu frenetice aplauze.*

**ȚICU SIMION**

### HONVED BUDAPESTA A SOSIT CU ÎNTREAGA ECHIPĂ MAI PUȚIN PUSKAS

Joi seara a sosit pe calea aerului în R.D. Germană faimoasa echipă Honved din Budapesta. Imediat de la aeroport fotbaliștii maghiari au plecat cu autobusele la Karl Marxstadt unde vor fi găzduiți. Din echipă fac parte cunoscuții Farago, Bozsik, Kotasz, Budai, Kocsis, Czibor, care se află într-o deosebită dispoziție de joc. Puskas nu face parte din echipă.

### DINAMO ORAȘUL STALIN SE AFLA LA KARL MARXSTADT

Joi a sosit pe aeroportul Schönefeld de lîngă Berlin echipa de fotbal Dinamo Orașul Stalin din Republica Populară Romînă care va participa la manifestațiile sportive de la Leipzig. În aceeași seară dinamoviștii au ajuns la Karl Marxstadt fiind găzduiți în frumosul hotel Chemnitz-hoof. Conform programului, în cursul zilei de astăzi fotbaliștii de la Orașul Stalin vor sosi la Leipzig unde vor viziona marea demonstrație de gimnastică, iar seara, în nocturnă, meciul de fotbal Honved — Wismut. Duminică după-amiază Dinamo Orașul Stalin va juca pe stadionul cu 100.000 locuri în compania puternicei reprezentative a Leipzigului

### Azi la Budapesta al treilea joc din finala Cupei Europei Centrale

Azi se dispută pe „Nepstadion" din Budapesta al treilea joc pentru finala Cupei Europei Centrale, dintre Vasas și Rapid Viena. În primele două meciuri echipele au terminat la egalitate: 3—3 la Viena și 1—1 la Budapesta. Întîlnirea de azi va fi condusă de cehoslovacul Vicek.

# XVI J.O.

## PRELUDIU LA MELBOURNE

**Corespondență specială de la Moscova pentru ziarul „Sportul popular" de V. VIKTOROV**

Spartachiada Popoarelor Uniunii Sovietice care începe la 5 august va fi în felul ei și o repetiție înaintea Jocurilor Olimpice. Dacă la Spartachiadele republicilor unionale au fost selecționate echipele care se vor întrece pe noul stadion din Moscova, acum la Spartachiada Popoarelor U.R.S.S. va fi selecționată echipa reprezentativă a Uniunii Sovietice, cea care va evolua pe stadionul olimpic de la Melbourne.

În presa sovietică este prezentată pe larg pregătirea pe care o fac echipele tuturor țărilor participante la a XVI-a ediție a J. O. Cu deosebit interes urmăresc sportivii și iubitorii de sport din Uniunea Sovietică rezultatele atleților americani — cei mai puternici din lume. Alergătorii, săritorii și aruncătorii din S.U.A. au înscris la activul lor mari succese în ultima vreme, dar nici atleții sovietici nu stau cu mîinile încrucișate și în cursul lunii iulie ei ne-au adus bucuria cîtorva rezultate excepționale.

Sînt cîțiva ani de cînd Leonid Scerbakov duce o luptă îndîrjită pentru recordul mondial de triplu salt împotriva brazilianului Da Silva, cel pe care l-a urmat pe locul doi la Olimpiada de la Helsinki. Concurînd la Spartachiada Moscovei, Scerbakov a realizat o săritură de 16,46 m. ceea ce este numai cu 10 cm. mai puțin decît recordul mondial al lui Da Silva.

Participînd de asemenea la Spartachiada Moscovei, decatlonistul Vasilii Kuznețov, a stabilit un nou record european. El a acumulat 7.688 puncte, cu următoarele rezultate pe probe: 100 m. — 10,7; lungime — 7,16; greutate — 14,51; înălțime — 1,83; 400 m. — 49,6; 110 m. g. — 15,4; disc — 46,88; prăjină — 4,10; suliță — 59,61; 1 500 m. — 5:02,4.

De un mare interes s-au bucurat întrecerile celor mai buni atleți sovietici, desfășurate pe stadionul din Kiev. Ardalion Ignatiev a alergat cu acest prilej 200 m. în 20,7, iar Viaceslav Bogatov a parcurs 200 m. garduri în 23,2. Acestea sînt noi recorduri unionale. Același Ignatiev luînd startul pe 220 yarzi a înregistrat 21,1 ceea ce reprezintă un nou record european. În formă excelentă s-a arătat una din cele mai bune sprintere sovietice, Maria Itkina. Ea a alergat 220 yarzi în 23,6, nou record mondial. Totodată, ea a ameliorat recordul european pe 200 m., cu 23,5. Sprinterele noastre au realizat un record mondial și la ștafeta de 4 x 100. Bățul ștafetei a fost adus la finiș în 45,2 de Vera Krepkina, Olga Koșeleva, Maria Itkina și Irina Bocikareva. Merită atenție deosebită și noul record al lui Igor Kașkarov, care a trecut înălțimea de 2,08 m.

Aruncătorul de ciocan Mihail Krivonosov ameliorase de patru ori pînă acum recordul mondial la această probă, concurînd pe stadioanele din Elveția, Polonia și Iugoslavia. Iată însă că de curînd rezultatul său a fost întrecut de americanul Blair. După cum se știe, Krivonosov a răspuns strălucit atletului de peste ocean, aruncînd ciocanul la 66,38 m. cu prilejul Spartachiadei Bielorusiei.

Trebuie subliniat că echipa de fotbal a U.R.S.S. a obținut recent dreptul de a concura pe stadionul olimpic din Melbourne, calificîndu-se în dauna reprezentativei Israelului. După ce primul meci fusese cîștigat de fotbaliștii sovietici cu 5—0 la Moscova, al doilea meci a fost cîștigat tot de U.R.S.S. cu 2—1, în deplasare.

Și acum, cîteva cuvinte despre alte două mari întreceri internaționale, care deși au fost disputate la sporturi ce nu fac parte din programul Olimpiadei, au stîrnit totuși un deosebit interes. La Leningrad s-au întrecut motociclștii din Bulgaria, Ungaria, China, Iugoslavia, Polonia, Finlanda, Cehoslovacia și Norvegia. În această întrecere, victoria a fost obținută de sportivii cehoslovaci, urmați pe locul doi de echipa U.R.S.S. O altă mare competiție internațională este campionatul mondial de parașutism, care a început la 29 iulie la Moscova. Parașutiștii sovietici, campioni mondiali pe 1954, primesc vizita parașutiștilor din alte țări. Dar despre rezultatele acestei interesante competiții vom vorbi în corespondența noastră următoare, deoarece întrecerile iau sfîrșit la 5 august.

# Echipa de polo pe apă a Angliei sosește în Capitală la 7 august

Peste cîteva zile amatorii jocului de polo pe apă din capitala țării noastre vor avea posibilitatea să urmărească evoluția valoroasei echipe a Angliei. Jucătorii englezi, vor susține în zilele de 8 și 10 august o dublă întîlnire cu echipa reprezentativă a R.P.R.

În vederea acestei întîlniri echipa de polo R.P.R. se pregătește intens. Lotul republican urmează un program de antrenament sub îndrumarea lui V. Daroczi. Lotul republican este alcătuit din 11 jucători: Marinescu, Deutsch, Hospodar, Zahan, Simon, Nagy, Bordi, Szabo, Novac, Bădiță și Blajek.

Echipa Angliei va sosi în București în ziua de 7 august.

# *TURUL CICLIST AL EUROPEI*

După cum se știe Turul Europei urma să se termine în Olanda, la Rotterdam. Traseul a suferit însă o modificare, în sensul că întrecerea va număra numai 10 etape, și va lua sfîrșit la Charleroi (Belgia). De asemenea, au survenit unele modificări și în ceea ce privește lista echipelor participante. Cîteva țări au anunțat în ultimul moment că nu mai participă. Printre acestea se află și Bulgaria, ai cărei ciclești erau cotați drept unii din fruntașii alergării.

Plecarea se va da din Zagreb miercuri către prînz, ciclștii avînd de străbătut, pînă la Rijeka, capătul primei etape, un traseu foarte dificil, din pricina numeroaselor urcușuri. De altfel, de-alungul primelor patru etape, pînă la Innsbruck, traseul este în genere muntos, fapt hotărîtor în ceeace privește clasamentul final al cursei.

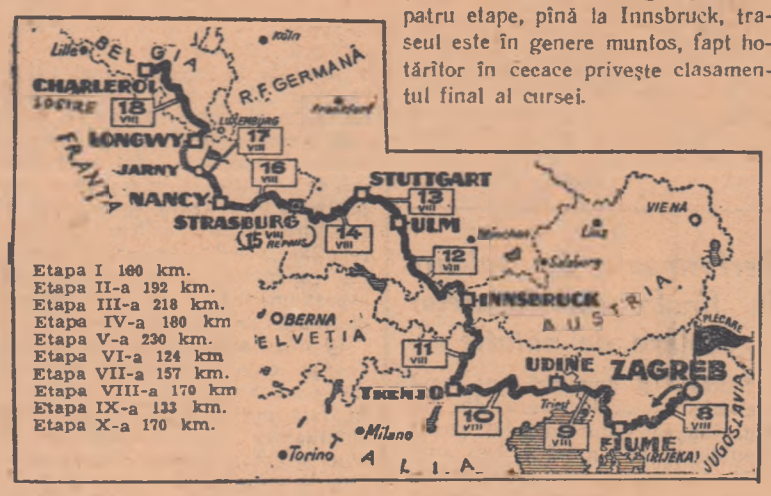


# Pe pistele de atletism din lume

● Elevul Eduard Andreev din Moscova a stabilit un nou record unional de juniori în proba de 100 m. plat cu timpul de 10"7/10. Vechiul record de juniori era 10"8/10 și aparținea elevului Koțitadze din Baku.

● În zilele de 11 și 12 august la Istanbul va avea loc un mare concurs internațional de atletism la care și-au anunțat participarea peste 150 de sportivi din 10 țări: R. P. Bulgaria, R. Cehoslovacă, R.P.F Iugoslavia, Anglia, Suedia, R.P.R., R. P. Polonă, Israel, Finlanda și Turcia.

● La Anvers s-a desfășurat întîlnirea de atletism dintre echipele masculine ale Belgiei și Olandei. Victoria a revenit atleților belgieni cu 217,5—199,5 puncte.

Iată cîteva din cele mai bune rezultate înregistrate: **100 m.** Saat (Olanda) 10"6/10; **200 m.** Van Thournout (Belgia) 22"1/10 **400 m.** Moens (Belgia) 48"8/10; **5000 m.** Herman (Belgia) 14'50"6/10; **110 m. garduri:** Kamerbeck (Olanda) 14"7/10; **400 m. garduri:** Lambrechts (Belgia) 54"7/10; **prăjină:** Piriot (Belgia) 4 m.; **triplu salt:** Herssens (Belgia) 14,40 m.; **4x100 m.:** Belgia 42"2/10; **4x400 m.** Belgia 3'18"5/10.

# Două valoroase recorduri mondiale la atletism

## *Negrul WILLIE WILLIAMS (S. U. A.) a alergat 10"1/10 pe 100 m.!*

BERLIN 3 (Agerpres). — La 3 august, în cadrul unui concurs de atletism desfășurat pe stadionul olimpic din Berlin, atletul negru Willie Williams (S.U.A.) a stabilit un nou record mondial la proba de 100 m. plat, realizînd timpul de 10"1/10.

Vechiul record mondial — 10" 2/10, data de 20 de ani și fusese stabilit de un alt atlet negru Jessie Owens, în anul 1936 la Chicago. De atunci alți 7 atleți au egalat acest record, dar nici unul nu a reușit să-l doboare.

★

BUDAPESTA 3 (Agerpres). — În orășelul Tata din R.P. Ungară atletul maghiar Istvan Rozsavolgyi a doborît vineri după amiază recordul mondial în proba de 1.500 metri alergînd această distanță în 3'40" 6/10.

Recordul mondial anterior deținut împreună de trei atleți Iharoș, Tabori și Nielsen, era de 3'40" 8/10.

Redacția și Administrația, București, str. Const. Mille Nr 17 telefon 5.30.36—5.30.37 Nr 1—9 52 STAS 3452 Intr. Poligrafică Nr. 2 str. Brezoianu Nr. 23—25.
Abonamentele se fac la oficiile poștale prin factorii poștali și difuzorii voluntari din întreprinderi